BANCA "TRANSILVANIA" S.A.
SUCURSALA ARAD,
Str. Unirii nr. 5-7,
Tel. 057/283.122
CREDITUL TURIST
în lei sau valută
DOBÂNDĂ AVANTAJOASĂ

ADEVĂRUL

COTIDIAN INDEPENDENT ARAD

Anul XIII, nr. 3219

Joi, 1 februarie 2001 ● 16 pagini ● 3500 lei ● e-mail: adevarul@arad.ro

BRAT Publicație auditată în semestrul II 1999

Tiraj mediu zilnic vândut: 34.958

WEST BANK
B-dul Revoluției nr. 88, 2900 ARAD
AGENT WESTERN UNION | MONEY TRANSFER
Cel mai rapid mod de a primi bani din întreaga lume!

PRIVATIZARE - DA, ȘMECHERI - BA

De atâtea ori i-au spus-o în față oficialii europeni la Strasbourg și Bruxelles încât la întoarcerea acasă, după prima ieșire din țară ca premier, Adrian Năstase recunoștea - „jenant": „Ocupăm ultimul loc în rândul țărilor candidate la Uniunea Europeană." Ba chiar „România a fost și continuă să fie o sursă de îngrijorare pentru UE", cum caracteriza „copilul-problemă" al Europei comisarul Gunther Verheugen. Și câtă dreptate nu are neamțul. În vreme ce Năstase își rostea mesajul pro-european, noul Ion Iliescu își făcea necesara baie de popularitate îmbogățind folclorul politic românesc cu noi perle. Alături de acum cunoscutele „măi dragă", „măi animalule", „golani", a lansat în cadrul unui excurs istoric, materialist-dialectic, prin zona comunei primitive și sintagma „sfânta proprietate e un moft". Gafa di pi la Focșeni a fost rotunjită și de înfierarea cu proletară mânie a organismelor internaționale care nu numai că cer privatizarea crescătoriilor de porci, dar vor să și privatizeze sistemul bancar ca apoi să „stăm cu mâna întinsă la băncile care nu mai sunt românești." Bănci care nu fac altceva decât să sifoneze „undeva în străinătate" depozitele constituite și astfel „toată plus-valoarea creată de societatea românească în drumul intereselor străine." Bancherii, probabil, ar fi fost făcuți harcea-parcea dacă președintele ar fi știut, de exemplu, că până și Banca Națională a României și BCR-ul cu capital 100% de stat își plasează rezervele de valută la băncile din străinătate. La fel fac și băncile străine care operează în România. Și ele își investesc lichiditățile temporare în valută pe piața monetară internațională. Chestiunea cu băncile private este că ele sunt mai greu de subordonat unor interese politice. Implicarea lor în funcționarea economiei este determinată doar de rațiuni economice, de capacitatea de a face profit. Falimentarea Bancorex și situația critică în care se află Banca Agricolă, dacă nu-și va găsi curând un cumpărător nu dovedesc decât că statul este un prost manager care amestecă criterii politice și sociale în ceea ce trebuie să fie o activitate exclusiv financiară. Privatizarea sistemului bancar este astfel singura soluție care poate duce la însănătoșirea sistemului financiar. E adevărat că după aceea politicienii vor sta cu mâna întinsă, dar asta-i deja o altă problemă. Transformarea proprietății de stat în proprietate privată și creșterea ponderii sectorului privat este o condiție necesară și pentru relansarea și modernizarea economiei, în general.

DORU SAVA

(Continuare în pagina 4)

Pentru carențe serioase în respectarea normelor de igienă

S.C. BILLA A FOST AMENDATĂ CU 86 DE MILIOANE LEI

Una dintre cele mai mari investiții din Arad în domeniul alimentației publice, S.C. BILLA, nu vrea să țină cont de cele mai elementare norme de igienă. După ce, la sfârșitul anului trecut, unitatea a fost închisă o zi și jumătate pentru lipsa apei calde, de către Inspecția Sanitară de Stat (ISS), acum BILLA a încasat o amendă de 86 milioane lei.

COSMIN TRIF

(Continuare în pagina 6) *

ÎNCERCĂRI PENTRU DEZBINAREA PUTERII

De când există organizare socială, puterea a fost, este și va fi în centrul atenției. La fel se întâmplă și astăzi, când PDSR-ul este partid de guvernământ și „o parte a presei" (ca să folosim o expresie consacrată) încearcă să-i așeze pe președintele Ion Iliescu și pe premierul Adrian Năstase pe poziții ireconciliabile și să salveze eșecul trecutei guvernări. Nimic mai fals, deoarece „tradiția" rupturii dintre palatele Cotroceni și Victoria este de dată recentă (de patru ani) și s-a manifestat exclusiv pe tărâmul țărănismului întârziat, având drept consecință scoaterea efectivă a PNȚCD-lui din Parlamentul României.

Toate bune și frumoase numai că, dacă PNȚCD-ul a ieșit din cotidian, meteahna făuririi dihoniilor a rămas.

La fel se întâmplă lucrurile și la Arad, unde așa-zisa dispută dintre președintele PDSR Avram Crăciun și deputatul Dorel Zăvoianu ține prima pagină a ziarelor locale.

DORU SINACI

(Continuare în pagina 4)

Pentru că organele de control s-au obișnuit cu vechile trucuri

COMERCIANȚII AU INVENTAT ALTE ȘMECHERII DE ȚEPUIT CU CÂNTARUL

Pag. 6

CAMPIONANELE, DE NERECUNOSCUT

* B.C. ICIM pierde pe teren propriu meciul cu Rapid București

Foto: AL. MARIANUȚ

Pag. 11

FII INSPIRAT
ALEGE

Husqvarna
281.492 – ARAD
421.077 – SEBIȘ
557.267 – SĂVÂRȘIN

Măsurătorile A.P.M. Arad o demonstrează:

„PRAFUL NE OMOARĂ"

Pag. 7

„UN NOMAD SUPERB, TREAZ ȘI ÎNȚELEPT AL ACESTEI LUMI"

dialog cu scriitorul POP SIMION

Pag. 8

PRECIZARE

Dintr-o regretabilă eroare, ieri pe prima pagină a ziarului nostru, sub genericul „NOUL SISTEM DE REPARTIZARE A CHELTUIELILOR CU CĂLDURA" a apărut formularea greșită: „Cheltuielile cu încălzirea se repartizează proporțional cu suprafața încălzită".

Așa după cum se subliniază în H.G. nr. 1275/7 decembrie 2000 ca și în articolul pe marginea acestei Hotărâri publicat tot în ziarul nostru de ieri, la pag. 6, cheltuielile cu încălzirea **se repartizează proporțional cu suprafața radiantă a tuturor corpurilor de încălzire din locuință.**

ALGLASS
MOBILIER DIN P.A.L. LA COMANDA
● BUCATARII ● DORMITOARE ● CAMERE DE ZI
NOU
VANZARI IN RATE
Calea Timișorii nr. 53; Tel./Fax: 278820
Piața Spitalului Bl. 1D; Tel/Fax: 253868

CALENDAR

◆ Astăzi, Soarele răsare la ora 7 și 36 de minute și apune la ora 17 și 21 de minute.

◆ Au trecut 31 de zile din acest an. Au mai rămas 334 de zile până în 2001.

◆ **Praznicul zilei: Biserica ortodoxă:** Înaintepătrunzirea Întâmpinării Domnului; Sf. Mc. Trifon; Sf. Mc. Perpetua și Felicitas; **Biserica romano-catolică:** Sf. Viridiana; **Biserica greco-catolică:** Sf. M. Trifon. Înainteserbarea Întâmpinării Domnului.

A venit BARZA!

La Arad: **Bredean** Bujor, **Brașovanu** Titi Vasile, **Lupu** Anamaria, **Crudu Adrian**, **Farcaș** Alexander Cristian, **Nicola** Andreea, **Helebort** Lavinia Mariana, **Mortea** Vlad Petru, **Stan** Cosmin Bogdan, **Gorban** Alexandra Maria, **Joldea** Ioana, **Babău** Paul Mihai, **Afloarei** Patric Florin, **Dumitrescu** Nicoleta Monica.

METEO

Vremea va deveni rece pentru acest interval. Cerul va fi mai mult noros. Trecător vor cădea precipitații, predominant sub formă de lapoviță și ninsoare. Izolat, vor fi condiții de polei. Vântul va sufla în general moderat, cu intensificări de scurtă durată.

Temperaturi maxime: -1 la 3°C; **Temperaturi minime**: -5 la -1°C.

Meteorolog de serviciu,
Adela Teodorescu

ACTUALITATEA CULTURALĂ

TEATRU

Teatru de Stat Arad prezintă astăzi, 1 februarie, ora 18, spectacolul cu piesa „Singuri în noapte" - de Constantin Florea, Dan Covrig, Carmen Vlaga. Regia artistică: Constantin Florea.

CINEMATOGRAFE

Dacia: Micky, ochi albaștri (SUA) 9,30; 11,45; 14; 16,30; 19

Mureșul: Femeia mereu deasupra (SUA) 10; 12; 14; 16; 18

Arta: Eu, cu mine... și Irene (SUA) 15; 17; 19

Sala Mică: Dogma (SUA) 15,30; 18

Progresul: Detectiv de voie, de nevoie (SUA) 15

Colecționarul de oase (SUA) 17

SPECTACOL

Casa de Cultură a Sindicatelor, în colaborare cu Agenția M. C. M. prezintă sâmbătă, 3 februarie, spectacolul: „E vremea mea". Participă: André, Angels, For You, Stela Popescu și Jean Paler.

Biletele s-au pus în vânzare la agenția sălii și se difuzează zilnic, între orele 9,00 - 18,00.

CENACLU LITERAR

Casa de Cultură a municipiului Arad anunță că astăzi,1 februarie, ora 17 00, în sala cinematecii „Mihai Popovici" va avea loc un Cenaclu literar. Vor citi proză: scriitorul Florin Bănescu, iar poezie Ioan Vodiceanu.

UTILITARE

PIEȚE, TÂRGURI

Astăzi, este zi de piață agroalimentară la Curtici, Sebiș, Bata, Cermei, Zădăreni, Ghioroc, Săvârșin, Secusigiu, Săntana, Târnova, Zăbrani, Zerind. Tot astăzi au loc târguri săptămânale la Curtici, Sebiș, Cermei, Săvârșin, Secusigiu, Zerind.

Mâine, vineri, se desfășoară târguri săptămânale la Ineu, Șepreuș, Șimand.

FARMACII DE SERVICIU

Farmaciile „**Sinapis**", B-dul Revoluției, nr. 88, lângă Noul Stil, telefon 282369, „**Noua Farmacie**", str. Andrei Șaguna, nr. 15, telefon 948 sunt de serviciu cu program non-stop.

URGENȚE STOMATOLOGICE

Cabinetul de pe str. Crișan (în spate la Gionelli) are program non-stop. Telefon: 253794. Cabinetul din B-dul Revoluției nr. 62, ap. 17, între orele 9,00-19,00. Telefon: 256665.

TELEFON DE URGENȚĂ LA POLIȚIE: 955

„Rapid" ... anulat

În data de 8 februarie 2001, trenul Rapid 354-1 „Bega" în relația Timișoara Nord-Aradul Nou-Arad-Curtici-Budapesta Keleti, cu plecare din stația C.F. Timișoara Nord la ora 11,30 și cu sosire la stația Budapesta Keleti la ora 16,12 se anulează pe distanța Timișoara Nord-Arad circulând doar în relația Arad-Budapesta Keleti.

Crimă pasională la Birchiș

Ieri, în jurul orelor 12.00, în comuna Birchiș a avut loc un eveniment tragic. Din cauza geloziei, Lazurca Ioniță de 45 de ani, fără ocupație și fără antecedente penale și-a înjunghiat soția cu o lovitură de cuțit în zona gâtului. Lazurca Monica de 35 de ani a murit instantaneu. Familia Lazurca avea patru copii minori.

La locul faptei s-a deplasat o echipă a politiei pentru stabilirea împrejurărilor comiterii faptei.

Împotriva autorului a fost emis mandat de arestare, urmând a fi introdus în arestul unității.

S. AMBRUȘ

Prețul aurului

Banca Națională: Pentru gramul de aur de 24 K, prețul cu ridicata - **224.381 lei**; prețul de achiziție **201.942 lei**. Prețuri valabile la sfârșitul săptămânii. **Piața neagră - Aur 14 K**: cumpărare - 110.000 lei/g, vânzare - 125.000 lei/g. **Aur 18 K**: cumpărare - 130.000 lei/g, vânzare - 160.000 lei/g.

Au plecat dintre noi!

✝ Băboiu Irina (1922), Nagyorgy Emeric (1924), Must Francisc (1927), Faur Lucreția (1944)

FUNDAȚIA JUDEȚEANĂ A REVOLUȚIEI DIN DECEMBRIE 1989

Organizează în data de 03.02.2001, **CONFERINȚA NAȚIONALĂ EXTRAORDINARĂ A UNIUNII NAȚIONALE A ORGANIZAȚIILOR REVOLUȚIONARE DECEMBRIE 1989, LA ARAD**, în sala festivă a Palatului Administrativ la orele 12.

Conferința de presă va avea loc la ora 15, în sala 63 a Palatului Administrativ.

Președinte,
Gheorghe Curta

HOROSCOP

Joi, 1 februarie

Berbec (21.03-20.04). N-ar fi rău sa fiți mai îngăduitor când judecați greșelile persoanelor la care țineți.

Taur (21.04-20.05). Este vremea să luați o decizie pe care o tot amânați de câteva luni.

Gemeni (21.05-20.06). Dorința dumneavoastră de afirmare afectează relațiile cu cei din jur.

Rac (21.06-22.07). Astăzi aveți nevoie de mai multă odihnă și relaxare.

Leu (23.07-22 08). Viața este plină de surprize. Veți avea parte de ele din plin în această săptămână.

Fecioara (23.08-22.09). Activitățile la locul de muncă vă ocupă mult timp. Ocupați-vă și de sănătatea dumneavoastră.

Balanța (23.09-22.10). Contați pe puterea dumneavoastră de seducție și veți obține tot ceea ce doriți.În plan sentimental armonia e garantată.

Scorpion (23.10-21.11). O dischiție aprinsă vă va determina să vă schimbați radical atitudinea.

Săgetător (23.11-21.12). Obțineți tot ceea ce doriți. Stresul nu vă afectează. Contrar obiceiurilor dumneavoastră, în familie va izbucni un scandal.

Capricorn (22.12-19.01). Participați cu mult interes la începerea unui proiect durabil și constructiv, unde cu siguranță vă veți afirma și veți fi încurajat.

Vărsător (20.01-19.02). Zile ambigue. Un conflict mai vechi va izbucni. Totul depinde de atitudinea dumneavoastră interioară pentru a depăși situațiile critice.

Pești (19.02-20.03). Atenția cu care vă înconjoară prietenii vă face o deosebită plăcere.Astăzi veți munci din greu.

MOCHETA
Arad, Piața Gării
Telefon 235221
Vinde și montează mochetă la prețuri cu o reducere de
10-20%

„Adevărul" vă ascultă

La telefonul dimineții, 280944, între orele 9-12

● **Poliția să se ocupe de hoții de buzunare.** Dl. Ștefan Cătălă din cartierul Aurel Vlaicu sugerează poliției să nu se mai ocupe de bișnițari, ci de hoții de buzunare și de jefuitorii de apartamente. **„Aș dori să-l întreb pe colonelul Mihuța dacă el consideră că activitatea dânsului este în conformitate cu aceea de loçotenent"**, spunea dl. Cătălă.

● **Mulțumire.** Dl. **Gheorghe Edit** de pe strada Transilvaniei dorește să mulțumească viceprimarului **Bognar Levente** pentru campania de tăiere a arborilor din oraș.

● **Nu avem de unde să cumpărăm bilete.** Dl. **Gheorghe Ghinga** sesizează: „La stația de tramvai de la Polivalentă nu se găsește nici o casă de bilete. Dacă vrei să mergi cu tramvaiul nu ai de unde să-ți cumperi un bilet. Sunt mulți care vin la Sala Polivalentă pentru diferite competiții sportive. Culmea este că și controlorii chiar din acea stație se urcă în tramvai și încep controlul. Aș propune Companiei de Transport Public: să se amplaseze o casă de bilete astfel încât călătorii să nu mai aibe astfel de probleme."

Redactor de serviciu,
N. BODRAN

La telefonul după-amiezii, 280003, între orele 15,00-18,00

● **Lucrări neterminate.** Dna Sârmă Luminița, domiciliată în cartierul Sânicolul Mic, str. Teodor Păcăteanu semnalează următoarele: „Cu două săptămâni înainte de Crăciun pe strada noastră s-au încheiat lucrările de introducere a apei potabile. De atunci și până în prezent nimeni nu a mai venit să refacă carosabilul. Rugăm pe cei responsabili să vină și să refacă trotuarele și carosabilul."

● **Cartier neiluminat.** Mai mulți cetățeni din cartierul Confecții se plâng de lipsa iluminatului public între blocurile din zonă. „E un adevărat pericol să ieși după lăsarea serii pe stradă din cauza beznei totale în care e cufundat cartierul. Mai ales că prin zonă mai mișună tot felul de vagabonzi."

Redactor de serviciu,
S. AMBRUȘ

Se caută martori

Dl. Busuioc Teodor a fost victimă unui accident de circulație pe trecerea de pietoni din fața restaurantului Mc Donald's, în data de 22 februarie 1999. Prin intermediul ziarului nostru, roagă unul sau doi dintre martorii accidentului să-l contacteze la tel. 289965. Dânsul se obligă pe această cale să achite toate cheltuielile necesare pentru persoana în cauză.

Licitație

Penitenciarul Arad organizează în data de 15 februarie a.c. ora 10,00 la sediul din str. Eftimie Murgu, nr. 5-7, licitație publică fără preselecție pentru achiziționarea următoarelor produse: - concentrate vitamino-minerale pentru porci grași.

- combustibil lichid pentru centrală termică
- pâine caldă

Caietul de sarcini și informații suplimentare se pot obține de la sediul unității între orele 8,00 - 15,00.

VIA Lawyers
Firmă de Avocați din Toronto Canada
OFERĂ REPREZENTARE JURIDICĂ PT
EMIGRARE
Canada
primește 300.000 noi imigranți !
PLATA LA OBȚINEREA VIZEI
COSTURI ACCESIBILE
Telefon 059471722

ADEVĂRUL
COTIDIAN INDEPENDENT ARAD

Editor: S.C. ADEVĂRUL S.R.L. Arad

COD FISCAL R 1681938 ● COD SICOMEX 19.604 ● CERTIFICAT J 02/1886 / 31X 1991 ● COD SIRUES 020956601 ● ISSN 1220 - 7489

Redacția și administrația: 2900 Arad, Bd. Revoluției nr. 81. Telefoane: SECRETARIAT - 281802, fax 280655, 280625; ADMINISTRAȚIE - CONTABILITATE - 281797; MICA PUBLICITATE - 210775; MAREA PUBLICITATE - 280904; CLUBUL PRESEI - 280989.

Consiliul de administrație: președinte - **DOREL ZĂVOIANU**, telefon 281802, 280625; vicepreședinte - **MIRCEA DORGOȘAN**, telefon 210776; membri: **DOREL BARBU**, telefon 281797; **NICU COJOCARU**, telefon 280904; **MIRCEA CONTRAȘ**, telefon 280854.

Colegiul de redacție: MIRCEA CONTRAȘ (redactor-șef); MARCEL CANCIU (șef secție foto), telefon 281701; ALEXANDRU CHEBELEU (șef secție sport), telefon 281701; NICU COJOCARU (șef secție publicitate) telefon/fax: 280904; GABRIELA GROZA (secretar general de redacție), telefon 280854; VASILE FILIP (șef secție cultură-învățământ-tineret), telefon 281855; 280003; IOAN IERCAN (șef secție politică), telefon 280943; DORU SAVA (șef secție social-economic), telefon 281738; ȘTEFAN TABUIA (șef secție actualități), telefon 281955; 280003; DOREL ZĂVOIANU (președinte al Consiliului de administrație), telefon 281802, 280625.

Tiparul executat la S.C. MEDIAGRAF S.A. ARAD, str. Feleacului F.N., telefon 250902, fax 250920

„Adevărul" poate fi citit și pe Internet la adresa http://adevarul.arad.ro

Echipa de serviciu
AUREL DARIE - *secretar de redacție.*
Bianca Felea, Simona Florea, Adela Homorâceanu, Ioan Leac, Ramona Vidulescu *– tehnoredactare computerizată.*
Lucian Baltă, Doina Jurcă, Călin Mnerie, Aurica Telcian *– corectură.*

CURSUL VALUTAR

– VALORI ÎNREGISTRATE IERI, 31 IANUARIE 2001

Denumirea valutei	BNR	BCR		BRD		Banca Transilvania		Banca Agricolă		Bursa neagră	
		C	V	C	V	C	V	C	V	C	V
Dolar	26513	26405	26555	26275	26650	26200	26560	26350	26580	26000	26200
Marca germană	12607	12160	12604	12350	12725	12320	12550	12400	12750	12600	12700

În anul 2000, din licitații

DIRECȚIA SILVICĂ ARAD A CÂȘTIGAT 1,5 MILIOANE DE DOLARI

Ieri, în cadrul unei conferințe de presă desfășurate la Direcția Silvică Arad (D.S.A.), directorul acestei instituții a prezentat bilanțul pe anul 2000 și strategia de viitor ● D.S.A. și-a propus să intreprindă o acțiune de consultanță pentru înființarea unor asociații familiale în zonele defavorizate din județ. În acest sens s-a conceput un ghid care a fost transmis la nivel de Ocoale Silvice ● Se urmărește popularizarea programelor guvernamentale și facilităților acordate către populația din mediul rural (proiecte de împăduriri) ● De asemenea, se dorește asigurarea implementării programelor SAPARD (fonduri nerambursabile pentru silvicultură, industria lemnului, silvoturism ● În anul 2000 profitul a fost de patru ori mai mare decât în anul 1999 și de 28 de ori (!) mai substanțial decât în 1998 ●La creșterea acestuia au contribuit hotărâtor licitațiile de masă lemnoasă care au adus numai în anul 2000 suma de 1,5 milioane dolari în bugetul D.S.A. ● Cu o bună parte din acești bani s-au realizat investiții importante în dotarea cu utilaje pentru exploatarea pădurilor, repararea sediilor administrative, dezvoltarea unor rețele de cabane pentru silvoturism ● Au existat mari deficiențe în paza pădurilor. Asta și datorită lipsei unui inventar forestier clar și a unor „scăpări" legislative care fac deosebit de dificilă activitatea de pază a pădurilor ● În anul 2000 au fost împădurite 323 hectare de teren ● Este posibil ca astăzi să apară Hotărârea de Guvern care va defini clar existența separată a celor două instituții. Direcția Silvică Arad și Direcția Silvică Timișoara.

OLIMPIU BULZAN

La fel ca reprezentanții Prefecturii

DIRECȚIA DE FINANȚE ÎL CONSIDERĂ VINOVAT PE IOAN PANTOȘ

Reclamațiile consilierilor privind ilegalitățile comise de primarul comunei Vladimirescu, Ioan Pantoș, au fost verificate și de inspectorii Serviciului de Audit Intern din cadrul Direcției Generale a Finanțelor.

Concluziile acestui control sunt: achitarea sumei de aproximativ 300 milioane de lei către firma „Cicerus" este ilegală; consumul de apă al bazei sportive din localitate nu face parte din obligațiile primăriei Vladimirescu. Organele de control nu au găsit nici un document care să ateste persoana care a dispus efectuarea contraexpertizei privind vânzarea unor spații comerciale. De toate aceste nereguli constatate, răspunzători sunt primarul Ioan Pantoș și contabila Daniela Dorobăț.

Dosarul este înaintat Curții de conturi pentru analizarea și stabilirea măsurilor ce vor fi luate.

Apreciem promptitudinea cu care prefectul Gheorghe Pele și Direcția Generală a Finanțelor au dispus instituirea comisiei de control în acest caz.

M. MICAN

CERCETAȚI DE POLIȚIE

INFRACȚIUNI ECONOMICE

A fost efectuată o acțiune în piețele din municipiul Arad, pentru protejarea populației împotriva comerțului ilicit. Cu această ocazie au fost depistați: **GABOR CĂTĂLINA**, (22 ani), **BEJINARIU MARCEL**, (33 ani) și **BOJESCU GHEORGHINA**, (48 ani) toți din municipiu, care comercializau produse nealimentare fără documente de proveniență. Cei în cauză au fost sancționați contravențional cu suma de 150.000 lei fiecare.

INFRACȚIUNI JUDICIARE

Au fost identificați și sunt cercetați în stare de libertate: **CIONCA PETRU**, (19 ani), **CIONCA CRISTIAN**, (16 ani), **NOVAC NICOLAE IOAN** (19 ani) și **MARCU PAVEL** (21 ani), toți din Curtici, care au furat ansamble metalice din stația C.F.R. Curtici, în valoare de 4.500.000 lei.

În data de 30.01.a.c., în jurul orelor 20,30, numita **DOGA ALINA OLIMPIA**, (25 ani), din muncipiu, de profesie contabil, în timp ce se deplasa spre domiciliu, a fost agresată pe stradă de Ilie Alexandru (27 ani) și Teofil Moldovan (26 ani), care au deposedat-o de o geantă cu lucruri personale. Doamna a fost furată de 450.000 lei, un telefon celular și actele de identitate.

INFRACȚIUNE LA REGIMUL CIRCULAȚIEI RUTIERE

A fost depistat **COVACI MIRCEA**, (22 ani), din Arad, care a condus autoturismul BZ-511970, pe drumuri publice, fără a poseda permis de condudere.

Pașaport fals

Ieri dimineață, Lucian Lupașcu de 29 de ani din Mediaș a prezentat grănicerilor de la Curtici pașaportul. Până aici nimic deosebit numai că, la o privire mai atentă, a pașaportului grănicerul s-a prins că-i vorba despre o „făcătură".

Că hăr - că măr, în cele din urmă Lupașcu a recunoscut că pașaportul e fals. El zice că s-a întâlnit pe la începutul anului cu un tip din Sibiu, care, contra două fotografii și 200 DM i-a pus în brațe după o vreme „noul" act. „În fapt, un pașaport al altei persoane, pașaport la care i-a fost înlocuită fotografia cu cea a românașului nostru" ne-a declarat dl. lt. col. Gheorghe Bozga, purtătorul de cuvânt al grănicerilor arădeni.

Întrebat de ce nu a trecut la unguri cu pașaport original, el a declarat că n-a avut bani pentru acesta?! Adică, n-a avut vreo 800 de mii de lei cât costă un pașaport „adevărat", dar a avut 200 DM pentru unul fals. Cercetările continuă.

N.O.

La Moneasa

PRIMUL CURS DE FINALIZARE ÎN MANAGEMENT AL DIRECTORILOR DE UNITĂȚI ȘCOLARE

În perioada 26 ianuarie - 4 februarie a.c. în stațiunea Moneasa se desfășoară un program național de formare în management al directorilor de unități școlare, proiect sprijinit de M.E.N. în cofinanțare cu Banca Mondială. După cum ne-a informat d-na **Corina Knapek**, inspectoarea cu probleme de perfecționare a I.S.J. Arad, aici își desfășoară activitatea 24 de directori. Se finalizează astfel un ciclu de stagiu de formare, iar după un „follow up" care va avea loc în aproximativ o lună, toți acești directori vor avea de predat un proiect legat de aceste stagii de perfecționare managerială. Stagiile cuprind toate domeniile de activitate: curriculum, resurse umane, resurse materiale și financiare precum și dezvoltarea relațiilor instituționale și comunitare. De asemenea se are în vedere organizarea, în decursul anului, a încă cinci grupe.

ADELA CIOLOCOI
Foto: VIOREL MUSCA

Primăriile - dezinteresate de pompierii civili

Actele normative în baza cărora serviciile publice de pompieri civili din localități trebuiau reorganizate s-au adoptat în anul 1997. Și când spunem aceasta ne referim la Ordonanța de Guvern nr. 60 privind apărarea împotriva incendiilor, aprobată cu Legea 212 din același an.

De atunci și până acum, dintre cele 74 de servicii publice de pompieri civili din județul Arad, doar 23 au fost reorganizate.

În opinia reprezentanților Grupului de pompieri „Vasile Goldiș" care urmărește, îndrumă și controlează activitatea confraților lor civili, principalele cauze care au stat la baza nerespectării legislației o reprezintă pe de o parte dezinteresul autorităților locale, iar pe de altă parte fondurile extrem de reduse pe care primăriile le acordă pompierilor civili.

Potrivit acelorași pompieri militari, existența serviciilor publice de pompieri din localități este o necesitate și nu un moft. Asta în condițiile în care, luând spre exemplu anul trecut, dintre cele 479 de incendii, 209 au izbucnit la case, 44 la păduri și 46 la holdele agricultorilor.

N. O.

OJPC ÎN CONTROL LA CHIȘINEU-CRIȘ

Inspectori ai Oficiului Județean pentru Protecția Consumatorilor însoțiți de reprezentanți ai Inspectoratului Județean de Poliție au întreprins acțiuni de verificare a pieței din Chișineu-Criș. Au fost controlați agenții economici care comercializau îmbrăcăminte și încălțăminte. O cantitate impresionantă de marfă verificată a fost găsită fără a fi etichetată. Vânzătorii nu cunoșteau informațiile prevăzute de lege privind mărimea și modul de întreținere a mărfurilor.

În cadrul aceluiași control s-a sistat temporar activitatea localului de alimentație publică **Birtul Ancuței** SRL, pentru condițiile igienice necorespunzătoare găsite aici.

Pe lângă confiscarea de către Poliție a unei mari cantități de produse second-hand fără documente de origine, inspectorii OJPC au încheiat nouă procese verbale de constatare-contravenție. Valoarea amenzilor aplicate se ridică la cinci milioane de lei.

M. MICAN

FIRMA ANDROMEDA DEZMINTE

În legătură cu articolul apărut miercuri în ziarul nostru cu titlul **„La Chișineu-Criș firma Andromeda face lucrările de mântuială"** în care prezentam sesizarea d-lui Leah Viorel am fost contactați de dl. Ciupe, patronul firmei incriminate.

Iată ce ne-a relatat domnia-sa față de acuzațiile care i se aduc. **„Într-adevăr, firma mea a executat lucrările dar le-a și finalizat așa cum trebuie. Nu există pe strada respectivă decât gropile obișnuite așa cum pot fi întâlnite pe toate străzile din Chișineu-Criș. Acuzația d-lui Leah este nefondată. Dânsul are însă pretenția de a-i executa branșamentul la rețeaua de gaz. Eu am refuzat că fac acest lucru deoarece nu are autorizație de construcție. Probabil de aceea încearcă să ne împroaște cu noroi. Noi suntem o firmă serioasă și lucrăm de ani de zile în Chișineu-Criș fără a primi nici o reclamație."**

S. AMBRUȘ

Curtici

AU FOST PRINȘI PATRU TRANSFUGI

În după-amiaza zilei de marți, la Curtici au fost depistate patru persoane ascunse într-un vagon de marfă. Transfugii Marian Dolănescu, de 30 ani, Mihai Turcitu de 28 ani, Ionuț Gutui de 27 de ani și Ramona Georgiana de 20 de ani sunt de loc din Târgoviște.

Toți aceștia s-au îmbarcat în vagon săptămâna trecută, la Galați. Marfarul care transporta hârtie avea ca destinație o țară din spațiul Schangen.

La interogatoriu, cei patru au declarat că și-au luat lumea în cap pentru a ajunge în Occident unde sperau să găsească de lucru.

Ei riscă o pedeapsă cu închisoarea de până la trei ani sau amendă penală.

N.O.

INFRACTORI PRINȘI

● **Hartmann Edward Siegfrid** (23 ani), din Arad, care are de executat trei ani de închisoare pentru săvârșirea infracțiunii de delapidare.

● **Jurcoane Marius Ionel** (26 ani), din **Săvârșin**, care are de executat 4,4 ani de închisoare pentru săvârșirea infracțiunii de furt.

● **Lucaci Ilie** (44 ani), din municipiu, care are de executat 40 zile de închisoare contravențională.

● **Rusu Teodor Alin** (20 ani), din Sintereag - jud. Bistrița-Năsăud, care are de executat trei luni de închisoare pentru săvârșirea infracțiunii de furt.

INVITAȚIE LA DRUMEȚIE

Iubitorii de drumeție sunt invitați sub genericul „VENIȚI CU NOI!" în zilele de 3-4 februarie 2001 într-o excursie în stațiunea Moneasa (290 m altit.). Plecarea din Arad are loc sâmbătă, 3 februarie cu trenul de la ora 7,50 până la Sebiș, apoi cu autobuzul (20 km) la Moneasa. Întoarcerea la Arad se face duminica la ora 18,45. Amatorii de excursii vor putea parcurge traseele: Sâmbătă: Moneasa-cabana Izoi-vf.Izoi (1098 m) - creasta principală a munților Codru-Moma - valea Magheș-Moneasa în lungime de 17 km. Duminica: Moneasa-valea Lungă-vf.Crețu (615 m) - vf. Zelea Neagră (572 m)-Moneasa = 12 km. Cazarea se face la tabăra de elevi din stațiunea Moneasa. Conducător de grup: ing. Ioan Ciuliac. Cheltuieli de transport și cazare: cca. 150.000 lei.

Participanții sunt rugați să aducă saci de dormit, lanterne, pelerine, bidon pentru apă. Întâlnirea cu grupul are loc cu 30 minute înainte de plecarea trenului în fața stației CFR Arad.

CINE DEZLEAGĂ MISTERUL?

Așa cum bine se știe, atunci când asociațiile de proprietari (nu cele de locatari) au de urmărit pe cale silită încasarea creanțelor de la cei care nu-și plătesc la termenele stabilite cheltuielile comune, conform reglementărilor în vigoare, sunt scutite de cheltuielile de judecată, care sunt de 10% din valoarea creanțelor dacă acestea sunt urmărite de asociațiile de locatari.

Numai că Legea timbrului (că și așa ceva ne-a dat Dumnezeu), nu face nici un fel de concesii, stabilind pentru fiecare în mod egal taxele de timbru. Pentru o sentință care a rămas definitivă se plătește, conform legii, suma de 1.500 lei. Numai că un asemenea timbru fiscal nu se găsește pe piața Aradului de o bună bucată de vreme și în această situație nu ai ce face decât să scoți din buzunarul asociației suma de 10.000 lei, că altfel nu primești sentința care trebuie pusă în aplicare pentru alte sume destul de mărișoare.

Sigur, o... ciupeală de 8.500 lei nu-i cine știe ce, dar de ce se bagă în acest fel mâna în buzunarul cetățeanului? Că dacă cineva îți fură din buzunar o asemenea sumă, ai dreptul, fără nici o greșeală să-l faci hoț de buzunare. Și atunci, cei care ar trebui să respecte legea și să asigure timbre de 1.500 lei, cum pot fi numiți? Nu tot hoți? Eu cred că da, tot hoți de buzunare se pot numi.

Ce părere are OJPC despre acest lucru?

PAVEL CIURDARU

ÎNCERCĂRI PENTRU DEZBINAREA PUTERII

(Urmare din pagina 1)

Încercând să pătrundem această problemă ne oprim asupra câtorva elemente de concretețe, pe care le supunem atenției d-voastră. Deputatul Dorel Zăvoianu este cât se poate de categoric: **„Nu există nici un conflict între mine și președintele Avram Crăciun. Niciodată n-am afirmat nimic despre nici un membru PDSR Arad. Am scris un pamflet despre cum n-ar trebui să fie un lider de partid, iar dacă unii dintre cei care se exprimă astăzi prin presă consideră că acest portret-robot coincide cu șeful lor, n-au decât... În același timp, îmi exprim totala nedumerire față de cei care încearcă destabilizarea partidului sau apără atitudini și principii vetuste. Din punctul meu de vedere, nu cred că trebuie să promovăm oameni compromiși, care caută să-și acopere neputința sub masca «sarcinii» de partid. Dimpotrivă, PDSR își propune să relanseze țara, între națiunile civilizate ale Europei."**

PRIVATIZARE - DA, ȘMECHERI - BA

(Urmare din pagina 1)

Dar simplul transfer din proprietatea statului în cea privată a unor întreprinderi nu a dus cum se credea la apariția automată a unor societăți comerciale competitive, moderne. Istoria FPS este plină de exemple de așa-zise privatizări care au dus la apariția unor companii private ce acționau identic cu cele de stat, realizând producții necompetitive, blocaj financiar, evaziune fiscală, inflație și, în final, probleme sociale. „Privatizarea în România, în multe cazuri nu a dus la costuri mai mici pentru producțiile respective. În aceste condiții, privatizarea nu mai este un motor de creștere economică, ci devine un factor suplimentar de blocaj. De aceea, vrem să accelerăm procesul de privatizare, dar o privatizare care să fie asistată de proiecte sectoriale" declara Năstase după întâlnirea cu reprezentantul Băncii Mondiale. Ce trebuie, deci, făcut ca privatizarea să fie generatoare de prosperitate socială și nu doar de miliardari de carton? PDSR a ajuns la putere între altele și pentru că a promis că va face nu privatizare de dragul privatizării, ci privatizare cu protecție socială. În acest spirit, Ovidiu Mușetescu, președintele Autorității pentru privatizare, a emis un ordin prin care toate contractele de vânzare-cumpărare pentru societățile comerciale, în care statul deține pachetul majoritar, trebuie să cuprindă, în plus față de contractul-cadru existent, o serie de clauze obligatorii referitoare la menținerea obiectului de activitate pe o perioadă de cel puțin cinci ani și realizarea cifrei de afaceri de minimum 70% din activitatea respectivă, plus clauze sociale. Pentru că guvernul are nevoie de cel puțin un an de liniște socială și pentru că sindicatele nu au semnat încă „pactul social", sindicaliștii au obținut includerea unor clauze referitoare la situația personalului, numărul angajaților ce vor fi disponibilizați, precum și clauze referitoare la realizarea de investiții sau aport de capital. Năstase susține că inițiativa lui Mușetescu va creea un „mediu de afaceri neprietenos pentru șmecheri". Numai că președintele Autorității a plusat apoi, vorbind și despre impunerea plății unor despăgubiri pentru cei disponibilizați de către noii proprietari. Ei va trebui să contribuie la asigurarea plății salariilor compensatorii, la asigurările sociale sau la fondurile de șomaj. Adică investitorul va trebui să aibă bani și pentru achitarea pachetului de acțiuni și pentru investiții și pentru modernizare, să plătească datoriile restante acumulate, dar și să facă „pe statul", adică protecție socială. Teamă ne este că în aceste condiții PDSR va avea parte de pace socială, dar nu și de investitori. Pe lângă faptul că cele mai atractive companii au fost deja privatizate, cele rămase, mastodonții comuniști sunt ineficienți economic, înglodați în datorii și suprapopulați ca personal. Eliminarea excesului de personal, îndeosebi în „cetățile industriei socialiste", disponibilizările inevitabile necesare eficientizării acestora sunt greu de realizat. Ce facem cu oamenii? Orice guvern se teme de mulțimile ce ies în stradă și strigă „Vrem să muncim". Sistemul economic socialist, cu capacitatea sa abilă de a mistifica, a ascuns șomerii, umflând statele de plată.

Șomerii existau, dar nu se vedeau. În capitalism există, dar o duc mai bine decât cei cu un loc de muncă, la noi, pentru că o economie eficientă asigură un înalt grad de protecție socială. Bugetul statului, hrănit de o economie încă ineficientă, nu face față plății ajutoarelor de șomaj, a pensiilor, a unor salarii decente pentru bugetari. Dar să obligi investitorul să facă protecție socială mi se pare exagerat. România nu este Elveția sau nici măcar Ungaria ori Polonia să se înghesuie investitori aici. Vom avea în aceste condiții nu o accelerare a privatizării, cum declară Năstase, ci o blocare a ei. „Șmecherii" au apărut pentru că au fost comisioane, n-a fost control post-privatizare. Vor dispărea în aceste condiții, și este bine, și escrocii, dar poate că și investitorii onești. Pentru că în orice decizie legată de privatizare trebuie să existe o măsură.

Ogică nu a câștigat!...

Stancu Ogică, cel care susținea că este cîștigătorul marelui premiu al Loteriei Naționale, constînd în un milion de dolari și un apartament de trei camere, și că biletul respectiv i-ar fi fost furat, a fost reținut de polițiști, miercuri, și este cercetat pentru înșelăciune, după ce o altă persoană s-a prezentat cu lozul cîștigător, informează Poliția Capitalei.

Adevăratul cîștigător al marelui premiu, a cărui identitate nu poate fi dată publicității din motive de protecție, s-a prezentat la Loteria Națională, care a validat, miercuri, biletul cîștigător.

Apel umanitar

Doamna Rodica Rus din Șilindia a venit la redacția ziarului nostru pentru a face un apel de suflet celor care ar putea să o ajute. Soțul ei Ioan Rus este grav bolnav. De circa o lună de zile suferă de paralizie pe partea stângă. Diagnosticul pus de către doctorii de la Clinica din Cluj atestă că are o pareză de nerv și cericoză. Pentru o posibilă vindecare acesta ar trebui operat. Filmul făcut în acest scop costă 200 de dolari, iar operația 60 de milioane de lei. Dacă nu va fi operat în timp util acesta ar putea paraliza complet.

Rodica Rus este singura din familie care lucrează. Cu toate eforturile sale nu câștigă lunar mai mult de 1.500.000 de lei. Are și două fetițe, care trebuie hrănite, îmbrăcate și câte altele mai au nevoie pentru școală. De unde să adune biata femeie atâta „amar de bani"?

Cei care doresc să o ajute o pot face donând bani la Banc Post la numărul de cont: 2511011130 20027632019.

N. B.

JOI, 1 FEBRUARIE 2001

TVR 1

7,00 Telematinal
8,00 Jurnalul de dimineață
9,00 Jurnal regional
9,40 Practic TV
10,30 TVR Cluj-Napoca
11,10 TVR Iași
11,50 TVR Timișoara
12,30 Recurs la morală - rel.
14,00 Jurnalul de prânz
14,15 CiberFan
14,30 Drepturile omului
15,30 Becker - s.
16,00 Conviețuiri
17,30 Încurcături în familie - s.
18,00 Corect!
18,10 Medicina pentru toți
19,00 Infomania
19,10 Avanpremieră * Știri
19,15 Pasiuni - s.
20,00 Jurnal * Meteo
20,40 Sport
20,45 Guvernul se prezintă
20,55 Justițiarii - s.
21,55 Reflecții rutiere
22,10 Academia de presă
23,15 Jurnalul de noapte
(●) 23,30 Martorul tăcut - s.

TVR 2

7,00 Arca lui Noe - rel.
7,30 Băieți buni, băieți răi - s.
8,35 Toți, împreună
9,25 Veni, video, vici - rel.
9,40 Pe muchie de cuțit - rel.
10,35 Afaceri la cheie - rel.
10,50 E dreptul tău! - rel.
11,20 Mit și istorie - rel.
(●) 11,50 Al treilea ochi - rel.
13,30 Tribuna partidelor parlamentare
14,00 Desene animate
14,45 Femeia ispititoare - s.
15,30 Știri
15,35 Trupa DP 2
17,10 Din goana trenului: Africa de Sud
17,35 Plus 2001
18,30 Telejurnal TVR 2
19,00 Autograf muzical Phoenix
19,15 Lumi și cetăți
19,45 Millenium în concert la Sighișoara
20,15 Circul Scott
21,15 Ora adevărului
22,40 Știri
22,45 Știri bancare și bursiere
(●) 22,50 Femeia care aduce ploaia - dramă, Italia, 1995

PRO TV

7,00 Ora comediei - s.
8,00 Prieteni pe viață - s.
9,00 Cheers - s.
10,00 Tânăr și neliniștit - s., rel.
11,00 Chicago Hope - s. rel.
12,00 Bebe - s.
(●) 12,20 Asul din mânecă - thriller, Franța, 1976
14,15 Fiul moștenit - f. rel.
16,00 Tânăr și neliniștit - s.
16,55 Jocuri magice
17,00 Știrile Pro TV
17,40 Sens unic
17,45 Teo
18,45 Pro TV te ascultă ce vezi * Vremea
19,00 Știrile Pro TV
(●) 20,00 Pasagerul 57 - acțiune, SUA, 1992
21,55 Știrile Pro TV
22,00 Chestiunea zilei
23,45 Știrile Pro TV
0,00 Zero
1,00 Pro Tv te ascultă ce vezi
1,05 Seinfeld - s.
1,30 Războinare fără limite - s. primul episod
2,00 Nebun după tine - s.
2,30 Chestiunea zilei - rel.
4,15 Când bărbații nu-ți dau pace - comedie, SUA, 1991

TV ACASĂ

7,00 Știrile de Acasă - rel.
7,40 Acasă la bunica - rel.
7,50 Căsuța poveștilor - rel.
8,35 Dragoste și putere - s. rel.
9,00 Fiorella - s. rel.
10,00 Luisa Fernanda - s. rel.
10,45 Iubire fără limite - s. rel.
11,40 Dragoste nebună - s. rel.
12,55 Ia-mă acasă - rel.
13,00 Sponsorizare din St. Louis - f. rel.
15,30 Înger sălbatic - s.
17,00 Desene animate
17,30 Dragoste și putere - s.
18,00 Fiorella - s.
18,50 Acasă la bunica
19,00 Iubire fără limite - s.
20,00 Știrile de Acasă
20,40 Dragoste nebună - s.
21,30 Luisa Fernanda - s.
(●) 22,30 Vieți distruse - f., SUA, 1991
0,25 Dragoste și putere - s. rel.
1,00 Știrile de Acasă - rel.
1,35 Acasă la români - rel.
3,15 Acasă la români - rel.

ANTENA 1

7,00 Observator
8,00 'Neața
(●) 11,00 Dublă identitate - s.
12,00 Hoții de bijuterii - comedie, SUA, 1972
(●) 14,00 Mulholland Falls - acțiune, SUA, 1996
16,00 Zile din viața noastră - s.
17,00 Știri
17,20 Te voi iubi mereu - s.
19,00 Observator
19,50 Din dragoste, cu Mircea Radu
(●) 21,30 Brigada mobilă
22,00 Marius Tucă Show
23,00 Observator
23,30 Noaptea târziu cu Mircea Badea
0,30 Navarro - s.
2,00 Dragostea învinge - s.
2,45 Între Nord și Sud - s.
3,30 Capcanele destinului - s.
4,30 Ape liniștite - s.

PRIMA TV

7,00 Salvați de clopoțel - s., rel.
8,00 Prima Mix!
13,25 Clip Art - r.
13,30 Tradiții - rel.
14,30 Stil - rel.
15,30 Viper - s.
16,30 Salvați de clopoțel - s.
17,30 Camera de râs
18,00 Focus
19,00 Real TV
19,30 Impact
20,00 Justiție militară - s.
21,00 Supraviețuitorul
22,00 Obiectiv
23,00 Focus Plus
23,30 Impact - rel.
0,00 Viper - s. rel.
1,00 Focus - rel.

TELE 7 ABC

7,00 Bună dimineața, România!
10,00 La ordinea zilei - rel.
11,30 Dați vina pe Corina - rel.
12,30 Reporter Tele 7 - rel.
13,00 Ora unu a venit - rel.
13,05 Reporter Tele 7 - continuare - rel.
13,45 Clubul microbiștilor - rel.
14,45 Documentar
16,00 Post Meridian
17,00 Dați vina pe Corina!
18,00 As Show
18,50 Pariul Trio
19,00 Documentar
19,30 La ordinea zilei
21,00 Telejurnal
21,30 Documentar
21,55 Pariul Trio
22,00 Telemedicina
23,15 Viața noastră
1,00 Ora unu a venit - rel.
1,05 Post Meridian - rel.

TV ARAD

7,00 Știri TVA - rel.
7,30 Emisiune în limba bulgară - rel.
8,00 'Neața
(●) 11,00 Dublă identitate - s.
12,15 Hoții de bijuterii - aventuri, SUA
13,00 Știrile amiezii
(●) 14,00 Mulholland Falls - dramă, SUA
16,00 Zile din viața noastră - s.
17,00 Știri
17,20 Divertisment
18,00 Viața spirituală
18,30 Știri TVA
19,00 Observator
19,50 Din Dragoste
(●) 21,30 Brigada Mobilă
22,00 Marius Tucă Show
23,00 Știri TVA
În continuare program identic cu cel al Antenei 1

TV INTERSAT

8,25 Deschiderea programului
8,30 Cafeaua de dimineață
9,30 Trei destine - s.
10,30 Desene animate
11,00 Știrile Intersat * Vocea străzii * Reportajul zilei - rel.
12,00 Departe de casă - film, rel.
13,30 Comorile lumii - rel.
13,45 Obiectiv economic - rel.
14,00 Medicul de familie - s.
15,00 Trei ceasuri rele - rel
16,00 Emisiune în limba maghiară
17,00 Neon Rider - s.
18,00 Avanpremiera știrilor Intersat
18,02 Haideți să ne jucăm - s.
18,15 Știrile Intersat * Vocea străzii * Reportajul zilei
19,00 Trei destine - s.
20,00 Destine
21,00 Curro Jimenez - s.
22,00 Puls economic
23,30 Știrile Intersat * Vocea străzii * Reportajul zilei - rel.
(■) 0,00 Erotica
5,00 Închiderea programului

HBO

10,00 Gia - dramă, SUA, 1998
12,15 Triunghiul morții - dramă, România, 1998
15,00 Dragă, am mărit copilul - s.
16,30 Condamnat - dramă, SUA, 1997
18,15 Țapul ispășitor - thriller, SUA, 1998
20,00 Între artă și adevăr - dramă, SUA, 1999
22,15 Epicentru - acțiune, SUA, 2000
0,00 Toată lumea spune te iubesc - comedie, SUA, 1996
1,45 În mâinile Domnului - aventuri, SUA, 1998

ATOMIC TV

7,00 Selector
10,25 Reactor
10,30 Atomic Café - rel.
11,00 Atomix
14,00 Interactiv
15,30 Proaspete și fierbinți
15,55 Reactor
16,00 Metropolis
17,00 Selector
19,00 Atomix
21,55 Reactor
22,00 Hai Hui - rel.
22,30 Selector
23,00 Klub Bizzar - rel.
0,00 Insomnia

RADIO ARAD & RADIO CONTACT (99,1 MHZ)

6,00 Lupta cu somnul; 8,00 Bună dimineața, Arad!; 10,00 Tovarășii mei; 12,00 Pulsul zilei; 14,00 Radiomagazin Deutsche Welle; 15,00 Contact FM; 17,00 Muzica generației în loden; 18,00 Radiomagazin Radio France International; 19,00 Bună seara, Arad!; 20,00 Ce și pentru cine?; 21,00 Seară de Seară; 22,00 În arșița muzicii; 24,00 Contact FM

RADIO PRO FM (92,1 MHz)

1,00-3,00 TOP 30 AIRPLAY PRO FM (r) cu Cristi Schnebli; **3,00-5,00 MUZICĂ; 5,00-5,30 BULETIN DE ȘTIRI** la fiecare sfert de oră; **5,30-8,00 PRO FM PÂNĂ LA UNU** cu Nono Semen și Laura Călăceanu; **7,00-10,00 PRO FM PÂNĂ LA UNU** cu Cătălin Lăpușcă; **10,00-13,00 PRO FM PÂNĂ LA UNU** cu Mihai Dobrovolschi; **13,00-14,00 13-14 CU ANDREI** cu Andrei Gheorghe; **14,00-17,00 POFTIM PRO FM** cu Cristian Pavel; **17,00-19,00 ARBEMA PREMIUM MUSIC** cu Cătălin Lăpușcă; **19,00-22,00 ACULTĂ-ȚI MUZICA** cu Andi Moisescu; **22,00-23,00 AUTO PRO FM CLUB** cu Dan Vardie; **23,00-1,00 RONDUL DE NOAPTE** cu Răzvan Exarhu

RADIO TIMIȘOARA

6,00 Ceasurile dimineții; 8,00 Muzică populară cu dedicații; 9,00 Cânt din suflet; 9,35 Amintiri, amintiri...; 10,00 De zece ori România; 11,00 Gramafon; 12,00 Miez de zi la polul vest; 13,00 Emisiune în lb. germană; 14,00 Emisiune în lb. maghiară; 15,00 Emisiune în lb. sârbă; 16,00 Radio cocktail; 18,00 Actualitatea radio; 18,10 Un răspuns pentru fiecare; 19,00 Radiojurnal; 19,15 Vârful de lance; 20,05 Călătorie în lumea poveștilor; 20,15 Școala pământului; 21,00 Curierul de seară. Știri: 6,00; 7,55; 9,00; 11,00; 12,50; 17,00; 20,00; 21,00; 21,55. **Radio Jurnal** 7,00; 16,00; 19,00.

RADIO SEBIȘ

6,00 Matinal 21
9,00 Tu alegi!
10,00 Cafeaua de zece
12,00 Secvența 21
14,00 La porțile dorului - muzică populară
15,00 Magazin 21
17,00 Lentila de contact
18,00 La mulți ani! - muzică populară și dedicații
19,00 Expresul de seară
22,00 Club 21
0,00 92,1 Insomnii

Redacția Adevărul nu își asumă răspunderea pentru modificările ulterioare intervenite în programele tv.

Punând interesele Aradului pe primul plan,

PREFECTUL ARADULUI ÎI INVITĂ PE TOȚI PARLAMENTARII LA DIALOG

Din dorința firească de a conjuga eforturile tuturor forțelor politice responsabile în vederea promovării intereselor județului Arad, prefectul **Gheorghe Pele** are în vedere instituirea unei întâlniri lunare cu toți parlamentarii județului nostru, indiferent de orientarea lor politică. În cadrul acestor întâlniri se vor pune pe tapet principalele probleme cu care se confruntă județul și se vor căuta modalități concrete de abordare și soluționare a acestora.

„Ne gândim - ne declară prefectul Gheorghe Pele - **să lărgim aceste consfătuiri de lucru, invitând și liderii partidelor politice arădene, reprezentanții societății civile precum și pe managerii care solicită ajutor parlamentar sau guvernamental. Înainte de orice, toți suntem și trebuie să fim în primul rând arădeni, reprezentanții județului."**

DORU SINACI

PD - O NOUĂ STRATEGIE POLITICĂ

PD Arad a alcătuit delegația care va participa la București, în 9 februarie, la ședința Consiliului de Coordonare Națională. Conducerea PD va efectua o analiză atentă a situației politice în care se află partidul, iar în funcție de această analiză va fi stabilită strategia partidului în următorii patru ani. Strategia PD va cuprinde, probabil, unele modificări statutare și discuții în vederea creării unei alianțe politice care să reprezinte o alternativă la guvernarea PDSR-ului.

Probabil în cadrul aceleași ședințe, **Traian Băsescu** va anunța oficial dacă dorește sau nu să candideze pentru conducerea partidului.

Gheorghe Falcă, vicepreședintele PD Arad, consideră că este normal ca, în orice democrație să existe o alternativă la partidul de guvernământ. **„În acest moment, în România opoziția politică are două fețe: de o parte se află PRM iar de cealaltă parte PD, PNL și UDMR. PRM nu poate fi o alternativă reală, pentru că nu are soluții reale și pentru că nimeni nu va dori să guverneze împreună cu ei."** Pentru a crea o alternativă reală la guvernarea PDSR, PD s-a orientat spre partide de centru-stânga, precum AN (PUNR-PNR) și ApR care, în ciuda faptului că au rămas în afara parlamentului, au avut un cuvânt de spus în politica românească. **Gheorghe Falcă** a apreciat însă că o apropiere de PNȚCD, deși mediatizată în ultimul timp, nu este o soluție credibilă. Discuțiile cele mai avansate sunt cele cu AN (PUNR-PNR), formațiune care va lua în scurt timp o decizie în ceea ce privește oferta PD-ului.

FLAVIUS GHENDER

Împotriva abuzurilor ciobanilor

PUR CERE ORGANELOR ABILITATE SĂ-ȘI FACĂ DATORIA

În urma raidului nostru pe la sediile partidelor arădene, ne-a vizitat la redacție d-na Lia Ardelean, președinte al organizației județene. Pe scurt, marți dimineața nu am găsit pe nimeni la sediul PUR, pentru că marțea și joia programul este de la 13,00 la 17,00, în celelalte zile fiind de la 9,00 la 13,00.

La ora când am fost noi la sediu, d-na Lia Ardelean se găsea la Zimand, unde a participat la ședința Consiliului Local. De altfel, d-na Ardelean participă la ședințele consiliilor locale în toate localitățile în care PUR are consilieri, pentru a se informa asupra problemelor din zonă.

La ședința de la Zimand s-a discutat problema majorării taxelor pentru pășunat. Consilierul Partidului Umanist nu a fost de acord cu majorarea acestor taxe, pentru că localnicii sunt puși efectiv în situația de a nu putea beneficia de pășune, din cauza ciobanilor din alte zone, care, contrar legii, practică pășunatul în perioada interdicției, distrugând efectiv pășunea. D-na Ardelean este revoltată mai ales de faptul că acei ciobani „taie și spânzură" în mai multe localități ale județului, distrugând culturile oamenilor, fără să-i tragă cineva la răspundere. În acest sens, d-na președinte este fermă pe poziție: **„PUR va acționa pe toate căile pentru a cere organelor abilitate să-și facă datoria, împotriva celor care încalcă legea afirmând că au în spate persoane sus-puse, pentru că este revoltător să mori cu dreptatea în mână."**

S. TODOCA

După fuziunea cu PSDR,

PDSR VA FI MEMBRU ÎN INTERNAȚIONALA SOCIALISTĂ

La alegerile generale și prezidențiale, PDSR, PSDR și PUR au candidat pe liste comune, sub sigla Polului Democrat Social din România. Acum, după cucerirea puterii, PDSR își propune să fuzioneze cu PSDR-ul (prin absorbție) și să adopte titulatura de „partid social-democrat". Numai că, având în vedere faptul că PSDR este membru cu drepturi depline în Internaționala Socialistă, în urma fuziunii, PDSR se va strecura la rându-i în acest organism (la fel ca PD-ul în 1996).

Dl. Louis Ayala, președintele Internaționalei Socialiste este cât se poate de categoric: **„Din fiecare țară nu putem accepta decât cel mult două partide social-democrate."** Probabil că acesta este și motivul pentru care PDSR preferă fuziunea cu PSDR...

Dorind să aflăm mai multe detalii, l-am întrebat pe dl. Pavel Sârbu, prim-vicepreședintele PDSR Arad: **„Într-adevăr, în urma fuziunii cu PSDR, PDSR devine automat membru în Internaționala Socialistă. De fapt, noul partid care va rezulta în urma fuziunii se va numi Partidul Social-Democrat din România. Pe lângă faptul că cei din Internațională sunt bucuroși că vine un partid puternic și guvernamental, fuziunea cu PSDR-ul înseamnă și un prim pas înspre coagularea forțelor politice social-democrate din România. Când va avea loc Congresul de fuziune? Până la începutul verii."**

DORU SINACI

Proaspătul secretar general adjunct al PNȚCD

CLAUDIU CRISTEA - LA PRAGA

De la București, unde a fost ales secretar general adjunct al PNȚCD, Claudiu Cristea, vicepreședinte al Consiliului Județean Arad, a plecat direct la Praga, pentru a participa la o conferință organizată de către Institutul Republican Internațional din SUA, care este o fundație a Partidului Republican. Participă 35 de reprezentanți din mai multe țări. Tema conferinței este „Provocarea Centrului Dreapta în Europa Centrală și de Est". Astăzi, Claudiu Cristea prezintă referatul „Relansarea PNȚ-CD, șansa relansării centrului dreapta în România". Așa cum am mai scris, la Praga mai sunt reprezentate PNL și UDMR.

T. S.

PREȘEDINTELE ION ILIESCU ÎNCEPE AZI ÎNTÂLNIRI CU PARTIDELE PARLAMENTARE

Președintele Ion Iliescu începe, azi, întîlniri cu partidele parlamentare pentru a se informa asupra priorităților formațiunilor politice reprezentate în Parlament în următoarea sesiune legislativă, a declarat, miercuri, agenției MEDIAFAX, purtătorul de cuvînt al președintelui, consilierul prezidențial Corina Crețu.

Președintele Iliescu se va întîlni, azi, cu reprezentanții UDMR, PD și PRM. Vineri dimineață, șeful statului va purta discuții cu liderii PDSR. O întîlnire a președintelui cu reprezentanții PNL va avea loc probabil luni, deoarece liderii liberali sunt la Timișoara, pentru a participa la înmormîntarea lui Horia Rusu, vicepreședinte PNL.

PDSR ȘI-A ÎNFIINȚAT ORGANIZAȚIE DE TINERET LA HĂLMAGIU

Recent, la Hălmagiu, a avut loc ședința de constituire a organizației de tineret a PDSR. Președinte a fost ales învățătorul Gheorghe David, iar secretar, învățătorul Trif Sida Nicu. D-șoara Nadia Mateș a fost aleasă membru al Biroului. Ca și organizația de „seniori", organizația de tineret solicită deschiderea unui birou parlamentar al PDSR la Hălmagiu, problemele cu care se confruntă această zonă fiind multiple.

T. S.

Politica la țară

NU ÎNCREDERE, CI SPERANȚĂ...

Ramona Vanu, 21 ani, profesoară, Secaci

– Ce știți despre politică?

– Mă uit la televizor, știu cine-i președinte, cine sunt miniștrii, premierul.

– Vă place politica?

– Nu mă atrage.

– E importantă politica și pentru tineri.

– Nu mă gândesc la politică.

– Ați fost la vot?

– Am votat cu Ion Iliescu și cu PDSR.

– De ce cu ei?

– Cred că e cea mai bună soluție, pentru moment. În comparație cu PRM.

– Numai cu PRM faceți comparație?

– În primul tur am votat cu Vadim.

– De ce v-ați schimbat?

– În mare măsură din cauza propagandei.

– Mass-media v-a determinat să votați cu PDSR?

– Da. Și cu Ion Iliescu.

– Aveți încredere c-o să facă ceva pentru oameni?

– Nu atât încredere, cât speranță.

– Cum vi se pare premierul Năstase?

– În ultima vreme nu l-am prea urmărit, dar actualul ministru al învățământului mi se pare mai bun decât precedentul.

– N-a făcut nimic deocamdată, așa că e greu să compari.

– A fost o expunere despre ceea ce se preconizează. Mi-a plăcut ce-a spus. Acum să vedem faptele.

– Ce credeți despre felul cum îi bagă în seamă politicienii pe tineri?

– Nu ne prea bagă în seamă. Ar trebui să se facă ceva pentru tineri. Sunt tineri care termină facultatea și nu își găsesc un loc de muncă și aleg calea străinătății. Politicienii ar trebui să ofere o cale tinerilor.

I. IERCAN
Foto: ȘT. MATYAȘ

OFERTA
LUNII FEBRUARIE 2001

MITSUBISHI TRIUM
199.000 LEI *

ALCATEL CLUB DB
399.000 LEI *

OFERTA CONNEX VALABILĂ PÂNĂ LA 31 IANUARIE:
➢ "prima lună fără plata abonamentului (pentru abonamentele simple, inclusiv CONNEX CENTI sau 50% reducere pentru abonamentele cu minute incluse"

* În limita stocului disponibil, numai cu conectare la rețeaua CONNEX. Pentru abonamentele cu minute incluse detalii în magazin. Prețurile nu conțin TVA.

B-DUL REVOLUȚIEI, NR.42, Tel. 057-236565, 093-690201, 092-255044

CG & GC
WWW.CG-GC.RO

dealer autorizat CONNEX

Pentru că organele de control s-au obișnuit cu vechile trucuri

COMERCIANȚII AU INVENTAT ALTE ȘMECHERII DE ȚEPUIT CU CÂNTARUL

În urmă cu câteva zile ziarul nostru a întreprins un raid prin câteva piețe arădene pentru a testa încrederea populației în cântarul cumpărătorului. Atunci am constatat cu oarecare surprindere că arădenii, în cea mai mare parte, nici nu știau de existența acestuia. După cum am consemnat și în articolul respectiv, cântarul cumpărătorului este acel mijloc de măsurare aflat în orice piață la dispoziția cetățeanului, pentru a-și putea verifica marfa cumpărată. Testele făcute de noi cu acea ocazie duceau la concluzia că marea majoritate a agenților economici s-au cuminți, aceștia „uitând" parcă să mai înșele cu cântarul.

Acțiunea de verificare a măsurătorilor diverșilor comercianți a fost continuată însă și de Inspectorii Centrului Județean de Metrologie (CJM) Arad, care, cel puțin într-o primă fază, au fost și ei surprinși de „corectitudinea" vânzătorilor de citrice și legume-fructe.

Să se fi cuminți peste noapte toți comercianții? - se întrebau nedumeriți metrologii...

LA CÂNTĂRIRI CORECTE, PREȚURI UMFLATE!

„Într-adevăr, procedând la recântărirea mărfii, constatăm că aceasta a fost cântărită corect..." - ne mărturisește GEORGE IONCU, șeful CJM Arad.

Metrologilor li s-a părut însă că ceva nu este în neregulă, începând să-și cumpărătorul nu are efectiv cum să-și dea seama că a fost tras pe sfoară. Mai mult decât atât - ne spunea dl. Ioncu - cei mai mulți patroni probabil nici nu știu că așa procedează vânzătorii.

CUM SA NE FERIM DE ȚEPE LA CÂNTAR?

Inspectorul șef al CJM Arad, **GEORGE IONCU**, spune că singura măsură de ștearsă, „amănunte" care l-au costat pe vânzător un milion de lei. Pentru utilizarea unei balanțe neverificate metrologic, S.C. FAIR WEST SRL (punct de lucru pe Bd. Revoluției), a fost sancționată cu o amendă de două milioane lei. Metrologii nu s-au jucat cu legea...

COSMIN TRIF

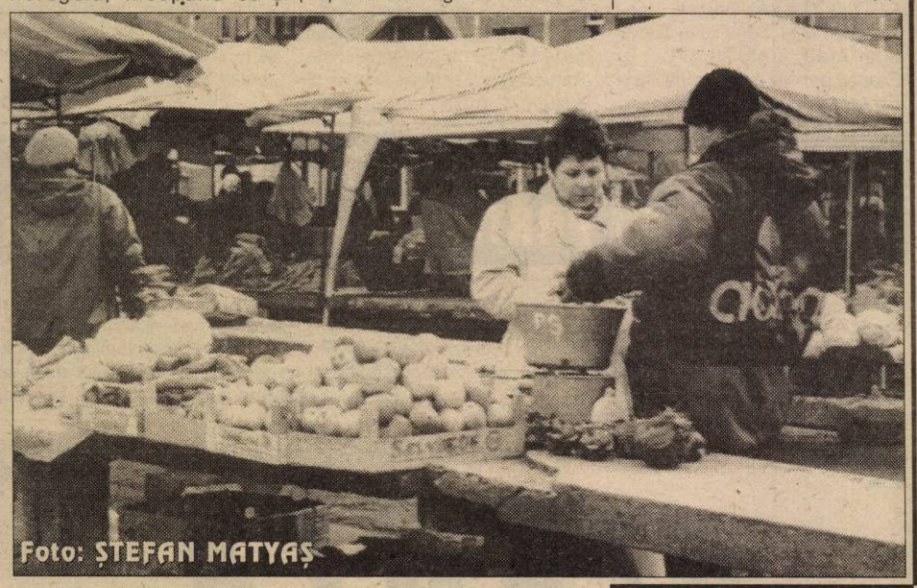

Foto: ȘTEFAN MATYAȘ

punâ și alte întrebări (mai) indiscrete. Așa s-a făcut că, după câteva încercări, metrologii au descâlcit țițele noilor metode de trișare a cumpărătorilor. Metodă în care vânzătorii jonglează cu prețurile. Astfel, la balanțele clasice (nu cele electronice), ei cântăresc corect marfa dar introduc - în calculatorul personal - alte prețuri, bineînțeles mai mari - decât cele afișate pe masa din piață. Mizând pe neatenția clienților, care, eventual se uită doar la cântar, vânzătorii calculează și obțin un total „umflat", adică incorect. „De exemplu, la un produs care costă 30.000 lei/kg, ei bagă în calculatorul pe care îl manevrează în mână 32.500 lei/kg ceea ce conduce, evident, la un rezultat total, eronat" - explică dl. Ioncu.

O altă metodă de înșelare a cumpărătorului se practică prin utilizarea cântarelor electronice. Caz în care - iar cântărirea e corectă - însă vânzătorul nu introduce în computerul electronic (înglobat în cântar) prețul de pe avizul de însoțire a mărfii. Ci un alt preț - eventual cel afișat - dar care nu este prețul corect, la care ar trebui vândut produsul respectiv. În astfel de situații, precauție pe care pot să o ia cumpărătorii este atenția sporită la cântarele electronice. Acestea afișează trei rubrici: cantitatea, prețul unitar, respectiv la kg și prețul total. Cât despre controale, dl. Ioncu avertizează comercianții că aria de competență a metrologilor este extinsă, potrivit legii, și asupra verificării prețurilor, astfel încât prețul cantității cântărită să fie cel existent în avize.

În plus, a intrat în vigoare Ordinul prefectului numărul 44 din 25 ianuarie, 2001, prind controlul acțiunilor comerciale din piețe și magazine, control care va fi efectuat de comisii mixte alcătuite din reprezentanți de la Oficiul Județean de Protecție a Consumatorilor, Poliție, Garda Financiară, Direcția de Sănătate Publică, Direcția Sanitar - Veterinară și Centrul Județean de Metrologie.

VÂNZARI CU CÂNTARUL ASCUNS ȘI CU SIGLA ȘTEARSĂ

Ca să învețe noile șiretlicuri, metrologii au testat câțiva comercianți de legume-fructe din piețe. Ocazii cu care a fost depistat și **Paulică Miron** din Piața Aurel Vlaicu a cărui balanță prezenta erori de sensibilitate și sigla era

BISERICA, LA ÎNCEPUT DE SECOL ȘI MILENIU

Motto: ***„Mă rog ca toți să fie una, cum TU, Tată, ești în Mine, și eu în Tine; ca și ei să fie una în noi..."*** **(Iisus)**

Acum la început de secol și mileniu, biserica ar trebui să privească la începuturile ei. Cum a fost atunci, și cum este astăzi? Mai seamănă biserica de azi cu cea de atunci? Ce lipsește astăzi Bisericii?

Nevoia cea mai mare a Bisericii de azi, este unitatea și părtășia dintre membrii ei. Pentru orice credincios, părtășia nu este o opțională. Tot așa, ea nu este opțională nici pentru o biserică. Părtășia este imperativă pentru orice credincios și pentru orice biserică. Relația de dragoste și de părtășie lipsește astăzi în multe biserici. Biserica are astăzi lipsă nu de programe, nu de metode, nu de strategii, ci are lipsă de unitate și de entuziasm în părtășie unii cu alții. Creștinii au nevoie unii de alții.

Părtășia este esențială pentru oameni și pentru biserici, dacă vor să aibă parte de vitalitatea pe care o vedem la creștinii din Noul Testament. Expresia supremă a părtășiei divine se manifestă atunci când oameni cu deosebiri majore trăiesc într-o părtășie spirituală vie. Când barierele omenești cad și oameni cu deosebiri semnificative pot să trăiască împreună în pace, lumea ajunge să vadă ceea ce numai Dumnezeu poate să facă.

În Biserica lui Dumnezeu „nu mai este nici iudeu, nici grec..., fiindcă toți sunteți una în Hristos Isus". (Galateni 3:28)

Dumnezeu oferă bisericii oameni, relații, resurse, metode și programe ca aceasta să se folosească de ele. Cu toate acestea, dacă o biserică cedează ispitei de a se încrede mai degrabă în aceste lucruri decât în Domnul, acest lucru nu va fi pe placul Lui. Părtășia cu Dumnezeu și cu ceilalți credincioși se întrerupe. Uneori preotii și pastorii încearcă să folosească tactici de presiune și manipulare ca să-i determine pe membrii lor să facă „voia lui Dumnezeu". Însă un asemenea procedeu feudal neagă puterea lui Dumnezeu a-Și călăuzi poporul.

În biserica primară, când se adunau pentru închinare, fiecare membru era un colaborator, nu un spectator. Cerința de bază era ca fiecare să contribuie la zidirea vieții întregii comunități creștine.

Marele evanghelist B. Graham a spus odată: „Creștinii zilelor noastre trebuie să se întoarcă cu 2000 de ani în urmă." Sper că preoții și pastorii nu vor mai cheltui timp și bani pentru a descoperi noi metode și strategii, ci vor lucra la unitatea și părtășia membrilor în biserică.

„Un ciclu nou începe-n univers
cu flori și ierburi clocotind de fluturi
cu turme grele ce rodesc din mers
perpetuând lumina de-nceputuri
Că din Lumină toate s-au născut
și în lumină totul iar învie"
(Corneliu Vadim Tudor)

TIMOTEI DANIEL

S.C. BILLA a fost amendată cu 86 de milioane lei

(Urmare din pagina 1)

Controlul efectuat de inspectorii ISS a scos la iveală o serie de nereguli. Astfel, băuturile răcoritoare sunt păstrate în mod necorespunzător în curtea firmei, sub cerul liber, iar în spațiul de producție (bucătărie) nu este respectat circuitul funcțional al produselor.

Că la BILLA nu se prea face curățenie, o dovedește praful de pe sticlele și navetele murdare din sala de expunere.

Nespălat este și pavimentul din magazia de depozitare, iar rampa de descărcare este încărcată cu noroi. Deplorabil arată și grupurile sanitare pentru bărbați care sunt defecte, în zonă simțindu-se un miros pregnant de urină.

Mircea Ștefea, inspector la ISS Arad ne-a declarat că cele 86 de milioane de lei au fost aplicate după cum urmează: 10 milioane lei a „primit" responsabilul departamentului delicatese (Elena Stănilă) și 76 milioane lei societatea.

La Direcția Silvică Arad bate vântul schimbării

În anul 1998 Direcția Silvică Arad (D.S.A.) avea o datorie de 7,1 miliarde lei. În urma bilanțului întocmit de D.S.A. pe anul 2000 rezultă că profitul acestei instituții a crescut de patru ori față de anul anterior și de 28 de ori față de anul 1998. „Au fost achitate toate datoriile făcute în anii anteriori", a declarat directorul D.S.A., Florian Borlea în cadrul conferinței de presă. Cu toate acestea astăzi, în jurul orelor 12,30 va fi anunțată după toate probabilitățile o nouă conducere în fruntea D.S.A. Cel mai vehiculat nume pentru instalarea în această funcție este al lui Alexandru Pârv.

B. O.

DISPONIBILIZĂRI LA DIRECȚIA DE SĂNĂTATE PUBLICĂ

cei mai afectați sunt angajații fostului Sanepid

În baza unei adrese (cu titlu de ordin) emisă de Ministerul Sănătății și Familiei, Direcția de Sănătate Publică (DSP) din Arad este nevoită să disponibilizeze 46 de persoane. „Este un ordin pe linie guvernamentală. Năstase a promis că va reduce cu 30% personalul din administrație și, iată că s-a ținut de cuvânt. Problema este că până în 26 februarie, acești oameni trebuie să plece. Asta înseamnă că în 10 februarie trebuie să le dăm preavizul... Este o nebunie! Absența lor va perturba buna funcționare a activității Direcției și va putea fi cu greu compensată" - spune **dr. Eugen Vancu,** directorul DSP Arad.

Direcția are, în acest moment, 173 de angajați, majoritatea dintre ei (în jur de 100) funcționând la Compartimentul de supraveghere a stării de sănătate. Reducerea cu 27% a personalului angajat se va face proporțional cu numărul angajaților din fiecare compartiment. În aceste condiții, cel mai afectat va fi personalul fostului Sanepid.

DSP a mai făcut disponibilizări în urmă cu aproximativ jumătate de an, când au fost reduse 25 de posturi. Din păcate, în cadrul Direcției nu există un sindicat care să apere interesele salariaților.

DIANA DUȚU

Pentru a avea efectivele complete POLIȚIA DE FRONTIERĂ TREBUIE SĂ ANGAJEZE 300 DE PERSOANE

După cum recunoștea recent dl. lt. col. Petru Tărchilă, inspector șef la Inspectoratul județean al poliției de frontieră, instituția pe care o conduce este în deficit de ... personal.

„Pentru a avea efectivele complete, trebuie să angajăm în următoarea perioadă cel puțin 300 de persoane", a arătat dl. lt. col. Petru Tărchilă.

Cauzele actualei stări de lucru sunt pe de o parte criza de recruți iar pe de altă parte bugetul subțirel care nu a permis angajarea de profesioniști în locul militarilor în termen - adică de sergenți încadrați pe bază de contract.

Pe viitor, iar când spunem aceasta ne referim la următorii patru ani, se încearcă o profesionalizare completă a personalului pus să apere granițele țării. În tot acest răstimp, se va pune o bază deosebită pe perfecționarea viitorilor polițiști de frontieră atât în domeniul juridic, cât și în modul de abordare și efectuare a pazei la frontieră.

N.O.

Din cei testați

Nici un boschetar n-are HIV

În urmă cu puțin timp, 99 de copii ai străzii au fost testați în vederea depistării virusului HIV și a altor boli cu un grad de pericol ridicat. De câteva zile s-au primit rezultatele analizelor. Conform acestora, nici unul din cei 99 de boschetari nu este infestat cu HIV 1 sau HIV 2. În ceea ce privește celelalte boli însă, unii dintre ei au fost depistați cu serologie pozitivă.

A. B.

Măsurătorile Agenției de Protecție a Mediului o demonstrează

PRAFUL „NE OMOARĂ!"

Dezastrele ecologice produse în țară, în ultima perioadă de timp, au dat multă bătaie de cap celor implicați. Ele au avut ecou chiar și în județul nostru. Agenția de Protecție a Mediului (APM) Arad s-a grăbit să își îndrepte atenția asupra unor domenii apropiate ca situație, de la nivel local.

Se verifică potențialele surse de poluare

APM Arad a inițiat, la începutul acestei săptămâni, acțiuni de verificare a potențialelor surse de poluare din Arad, cu impact major asupra mediului. În aceste controale au fost cooptați și reprezentanți ai Inspectoratului Județean de Poliție și ai Grupul de Pompieri „Vasile Goldiș" din Arad.

„Programul se derulează în perioada 26 ianuarie – 9 februarie și cuprinde verificarea a 85 de unități din domenii diverse: gospodărire comunală, agenți economici din Arad, rampe de gunoi neamenajate corespunzător, Compania națională a uraniului, unități de recuperare și prelucrare a materialelor, unități în lichidare sau cu statut confuz, fie industriale, fie din agricultură" – ne-a spus **Viorel Biscăreanu,** directorul APM Arad. Printre altele, se au în vedere: Archim, Exploatarea minieră Rănușa, IMAR, Depoul CFR, UTA, Feroneria, Victoria, Arădeanca, ARIS, Vagoane-Călători, Azoma, Tehnometalica și societăți agroindustriale de tip IAS din Pecica, Tauț, Izvorin și Ineu. La acestea din urmă se verifică modul în care sunt gestionate deșeurile, știut fiind că în acest moment, în Arad se găsesc 51 de tone de pesticide care au regim de deșeuri (fie sunt expirate, fie sunt neidentificate, fie nu sunt cuprinse în lista de pesticide de la nivelul țării).

Aparatură performantă, de jumătate de miliard

APM Arad nu acționează însă doar sub presiunea unor evenimente cu efecte catastrofale asupra mediului. Pentru ca rezultatele activității Agenției să fie dintre cele mai bune, conducerea instituției a hotărât să facă investiții importante în dotarea tehnică. Astfel, anul trecut, APM Arad a cumpărat aparatură de laborator în valoare de 476 de milioane de lei. Banii reprezintă 50% din taxele percepute de Agenție, fiind constituiți într-un fond aflat la dispoziția instituției, pentru cheltuieli de capital.

Aparatura este mai mult decât binevenită, ținând cont că laboratoarele Agenției nu au mai fost dotate de vreo zece ani de zile. Ce s-a cumpărat, de fapt? Niște balanțe (tehnică și analitică), digestor pentru mineralizarea probelor, conductometru și pH-metru.

De asemenea, toate compartimentele Agenției au fost dotate cu calculatoare, montate în rețea. Era un lucru absolut necesar deoarece la nivelul instituției se lucrează pe baza unor programe informatice primite de la Minister sau create de angajați. Toate datele obținute în laborator sunt, astfel, introduse în calculator și supuse interpretării.

Ajutor de la Oradea?

În cazul în care APM Arad se confruntă cu cazuri speciale (cărora aparatura pe care o are la dispoziție nu le face față), apelează la Agenția din Oradea. Alături de agențiile din Constanța, Suceava, Turnu-Severin și Pitești, aceasta a fost prinsă într-un program cu finanțare PHARE și a fost dotată cu un autolaborator foarte performant. În acest moment, APM Arad se află în tratative cu omologii din Oradea pentru încheierea unei colaborări care să permită împrumutarea autolaboratorului.

Reprezentanți ai Agenției locale consideră că Ministerul ar fi trebuit să reglementeze acest lucru, în sensul de a dispune arondarea mai multor județe la un astfel de centru.

Patru stații de măsurare a poluării

Până când poluarea va fi măsurată cu autolaboratorul de-mprumut, Agenția din Arad se mulțumește cu ce are. Cu niște pompe vechi de 12 ani care, timp de 24 de ore, absorb aerul din mediu. Astfel de pompe se găsesc în patru puncte din Arad, unde se fac măsurători ale poluanților gazoși (dioxid de sulf, oxizi ai azotului, monoxizi de carbon) și ale prafului. Unul dintre ele se găsește chiar la sediul APM și este considerat o stație de fond, neinfluențată direct de vreo sursă de poluare. Pe Calea Lipovei este o stație de trafic, la fel cu cea de pe Andrei Șaguna, aceste străzi fiind circulate în special de mașini grele. Există și o stație de industrie plasată pe Calea Aurel Vlaicu, vizavi de IMAR care „prinde" foarte bine emisiile de pulbere și de fumigene ale întreprinderii.

Probele recoltate în stațiile de măsurare sunt luate, în fiecare dimineață, de către laboranții Agenției și duse la sediu pentru a fi supuse analizelor de laborator.

Traficul auto – principalul vinovat

Ce ne arată măsurătorile efectuate în aceste puncte? **„Din totalul cantității de poluanți gazoși emiși la nivelul județului Arad, dioxidul de sulf provine, în proporție de 92%, de la cele două centrale termice de lignit și de hidrocarburi, iar 6% din transportul auto. În ceea ce privește oxizii azotului, 38% provin din arderea combustibililor de la CET-uri, iar 56% din traficul auto. 99% din monoxidul de carbon provine tot de la traficul auto"** – ne-a informat **Adriana Ban,** șefa Serviciului monitoring din cadrul APM Arad.

În acest context, este interesant de știut că numărul mașinilor înscrise în circulație anul trecut a fost de 102.000, adică mai mult decât dublul mașinilor din '93 (43.000). Iar majoritatea automobilelor nu corespund normelor de poluare.

Am văzut care sunt sursele de poluare, dar nu am spus cât de puternică este aceasta. **„Măsurătorile făcute de noi în stațiile amintite, la poluanții gazoși, nu depășesc concentrațiile maxime admise. Singurul la care se depășește concentrația maximă admisă este praful"** – a mai spus Adriana Ban.

Doar 350 de hectare de verdeață

În atmosferă se găsește o cantitate de praf echivalentă cu aproximativ dublul limitei maxime admise. Praful provine de la coșurile de la IMAR și CET-ul pe hidrocarburi (care produc fumigene), dar și din cenușa ridicată de pe haldele de zgură ale CET-ului pe lignit.

Principalele surse de poluare cu praf sunt însă, de natură neconvențională: *drumurile nemodernizate (de piatră sau chiar pământ) care reprezintă 64% din rețeaua de drumuri a municipiului; *gropile din asfaltul drumurilor; *sistemul de încălzire a locuințelor cu lemne, cărbune, motorină (45% din totalul locuințelor); *salubrizarea necorespunzătoare a orașului, începând cu numărul insuficient al containerelor și pubelelor, starea lor necorespunzătoare și nerespectarea graficului de ridicare a gunoaielor; *diverse activități de construcții, de la demolarea unor clădiri și depozitarea materialelor de construcții la transportul materialelor rezultate din demolări sau al materialelor de construcții.

La toate acestea se adaugă lipsa spațiilor verzi – care în acest moment se întind doar pe 6% din suprafața orașului (350 ha). Luciurile de apă sunt, și ele, foarte scăzute ca întindere, ocupând doar 3,5% din suprafață (210 ha).

***

Poate că este momentul să ne gândim cu mai multă seriozitate la problemele de mediu. Poate ar fi bine ca factorii implicați să manifeste mai mult interes pentru elaborarea și aplicarea unor măsuri de combatere a poluării. În fond, e vorba de sănătatea fiecăruia dintre noi.

DIANA DUȚU

Foto: V. MUSCA

Din cele 102.000 de mașini înscrise în circulație anul trecut, foarte puține corespund normelar de poluare

La Mănăștur

OAMENII AU DAT CUPOANE ȘI AU RECOLTAT... BANI

Un grup de agricultori din Mănăștur și-au arendat terenurile la IAS Șagu. Oamenii și-au arătat, într-o scrisoare, nemulțumirea pentru că nu au primit nici un kilogram de grâu sau porumb din recolta anului trecut. Starea lor de spirit le-a fost alimentată de unii consăteni de-ai lor „care au pământurile în alte asociații și au luat ceva." În plus ei au semnat contracte prin care conducerea de la IAS Șagu, în asociere cu firma Centrosoja se obliga să le dea 600 de kilograme de grâu pentru fiecare hectar ori 300 de kilograme în caz de calamitate sau contravaloarea acestor produse.

În scrisoare se mai spunea „Noi am dat cupoane și n-am primit nimic până la 1 octombrie 2000, cum este trecut în contract."

Acest fapt este confirmat și de conducerea Centrosoja. Care însă a adăugat: „A fost un an secetos și socotelile nu au ieșit, nu doar nouă, ci tuturor celor care se ocupă cu agricultura. Am investit bani serioși. Chiar dacă cu întârziere, ne-am respectat totuși obligațiile față de oameni. Știu că nu poți mulțumi pe toată lumea, însă asta e situația. Și noi am pierdut. Am încheiat contracte pe 5 ani cu locatarii, căci altfel nu poți să faci o agricultură rentabilă. Trebuie să avem o strategie de viitor."

În cele din urmă, oamenii au primit câte 500.000 lei de hectar.

Vasile Roșu, 46 de ani, spune: „Am trei hectare și am primit un milion jumate. E bine, ce să zic, că a fost și secetă mare."

Vasile Cărăbaș are 9,5 hectare de teren. „Am luat banii, nu spun că nu, însă unii, de la alte asociații, au primit mai mult."

Sigur, în orice situație nu poți satisface pe toată lumea. Dacă am avea aceleași dorințe, idei și aceleași probleme, am fi cu toții doar o „pastă umană..."

G. CONSTANTINESCU
Foto: AL. MARIANUȚ

La doi pași de buricul târgului

O STRADĂ MAI REA DECÂT O ULIȚĂ LA ȚARĂ

Lucrul făcut de mântuială caracterizează încă multe firme autohtone. Parcă n-am fi români dacă am fi altfel... Starea de anormalitate se reflectă la tot pasul. Speram ca după revoluție să se schimbe această mentalitate păguboasă. N-a fost să fie așa. Încă o dovadă în plus, în acest sens, am găsit-o la doi pași de centrul Aradului. E vorba de strada Brumărel, care începe de la linia de tramvai de lângă Biserica Sârbească și șerpuiește spre malul Mureșului.

Cu specificația că despre strada cu pricina am mai scris și nimeni n-a luat măsuri, revenim, obligați de starea deplorabilă în care a ajuns. În urmă cu un an meșteri „de soi" de la Regia Județeană de Apă-Canal au introdus pe strada Brumărel o conductă de plastic. Cu toate că lucrările s-au întins pe parcursul a câtorva luni, circulația fiind blocată, lucrul tot de mântuială a fost făcut. După plecarea echipei de muncitori, strada a rămas ca după bombardament. Cu toate că în autorizațiile eliberate în vederea executării lucrărilor de acest fel se stipulează clar obligația constructorilor de a lăsa carosabilul în starea în care a fost înainte de lucrări. E drept că și înainte strada era plină de gropi, dar după lucrarea amintită a devenit aproape impracticabilă. Mai ales în zilele ploioase, când șanțul lăsat parcă intenționat pe mijlocul străzii se umple de apă. Pentru că peste conducta montată s-a turnat un strat prea subțire de beton, zilele trecute o mașină era să dispară cu totul sub carosabil. Betonul a cedat la intrarea pe stradă și mașina a fost scoasă cu greu afară. După câteva zile au apărut iar meșterii regiei menționate mai sus care, chipurile, au reparat avaria... Spunem „chipurile", pentru că în urma lor au lăsat strada cu mai multe denivelări decât înainte. Acum se mai poate circula doar pe un singur sens... Situația pare să se repete și pe strada Cardoș, care intersectează str. Brumărel și care a trecut prin aceleași „calvaruri" în ultimii doi ani datorită aceleiași conducte. Pământul a început să cedeze și încep să se formeze gropi imense. Ieri echipa de meșteri s-a mutat pe str. Cardoș. Va urma probabil din nou o reparație ca la... carte, așa că mai bine am lăsa-o baltă!

FLORIN TRUȚ
Foto: ONORIU FELEA

"UN NOMAD SUPERB, TREAZ ȘI ÎNȚELEPT AL ACESTEI LUMI"

■ dialog cu scriitorul POP SIMION

Romancier, poet, nuvelist, autor de reportaje și memoriale de călătorie (trilogia „Paralela 45"), gazetar, diplomat (a fost primul Ambasador al României în Ungaria după Revoluție), Pop Simion a acumulat o experiență de viață vastă și profundă. „Sunt trecut prin multe. Am cunoscut și binele și răul vieții", spunea la lansarea ultimei sale cărți, „Opt plus unu", petrecută în cadrul unei întâlniri cu românii de la Gyula. Recent întors dintr-o călătorie de 14 luni, cu rulota, prin America latină, însoțit de tovarășa sa de viață, graficiana Nádor Judit, autoarea ilustrațiilor volumului amintit, Pop Simion a povestit cu farmec, cu înțelepciune „pățanii de suflet", molipsindu-i pe cei prezenți cu „foamea și setea de a cunoaște" care l-au mânat să străbată lumea. Pop Simion este „cel care rostește" sau „el ablador", cum îi place să-și spună.

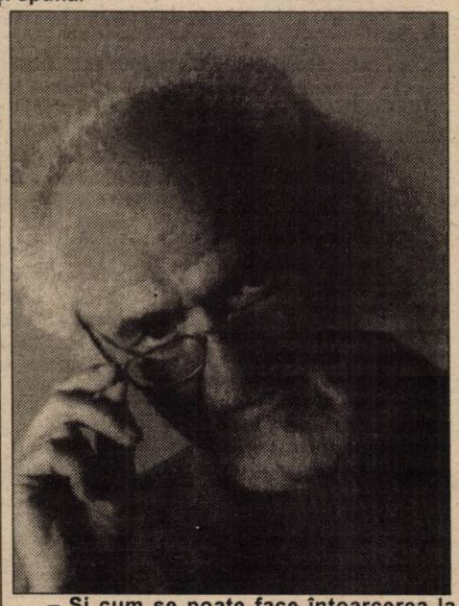

– Ați vorbit, definindu-vă, despre condiția de „exilat" și cea de „hoinar mapamondic", două condiții care presupun același lucru și, totuși, trimit la stări de spirit total opuse. Care ar fi diferența?

– Sigur că cele două noțiuni se împletesc reciproc și, în același timp se deosebesc, cum ați spus. „Hoinarul mapamondic" este un „exilat" cu libertatea interioară deja dobândită. Când, prin mapamondismul lui, el își realizează regăsirea de sine. Idealul oricărui „exilat" ar fi acela de a deveni un adevărat „hoinar mapamondic", un nomad superb, treaz și înțelept al acestei lumi.

– Și nu are nevoie acest „hoinar mapamondic" de o Ithacă a sa?

– Eu fiind mereu hoinar prin lume, în realitate, sufletește vorbind, n-am plecat niciodată din Ithaca mea. Și tot ce am adunat ca albina care a survolat atâtea flori și atâtea culori ale lumii, am adus ca o picătură de lume în Ithaca mea, pe planul spiritului.

– V-ați referit la cei doi ani de diplomație, în care scriitorul din dvs. l-a tolerat asumat pe diplomat. Cu ce a rămas scriitorul din experiența diplomatului?

– Scriitorul a furat, de fapt, ca un hoț superb ce este întotdeauna, experiența și înțelepciunea dobândite în răstimpul cât a fost una și aceeași persoană cu diplomatul. În definitiv a fost o separare reciproc acceptată care poate să fie fructuoasă în ambele sensuri. Scriitorul și-a câștigat o sursă de invenție literară prin munca de diplomat.

– Ceea ce am reținut în mod special din ce ați vorbit, a fost că puneți mare preț pe comunicare în adevăratul sens al cuvântului. Nu credeți că în epoca individualistă și egocentristă pe care o traversăm comunicarea autentică e tot mai greu de realizat?

– Noi clamăm pe toate limbile pământului că suntem într-o eră a comunicării neîntrerupte. De fapt, este o comunicare în planul civilizației tehnice, materiale, care cel mai adesea nu se întâmplă și în straturile cele mai adânci ale comunicării interumane pe plan sufletesc. De aceea cred că noi, pe lângă izbânzile într-adevăr fantastice pe care le-am dobândit pe planul tehnicii, trebuie să putem să recâștigăm comunicarea inocentă, primară, plenitudinară, de la spirit la spirit, pentru a ne regăsi pe noi înșine. Eu cred că există chiar o criză în acest triumf al civilizației comunicării. Este criza de comunicare în profunzime.

– Și cum se poate face întoarcerea la comunicarea profundă și inocentă despre care vorbiți?

– Paradoxal, tăcând puțin. Tăcând, reîntorcându-ne în sinele nostru, pentru a medita încotro mergem, cu ce scop și, după aceea, să comunicăm sau să recomunicăm cu orice mijloace. În larma asta fantastică, cu maximum de decibeli, ar trebui să tăcem nițel. Să cădem în meditație, în templul nepereche al dinlăuntrului și să ne întrebăm cine suntem, ce vrem, ce avem de spus.

– În urma unei atât de dense experiențe umane, spuneți-mi ce ați putut învăța doar din experiența de viață și de nicăieri altundeva?

– Simplicitatea de a ne dezbrăca de orice rang, de orice trufie, de a avea smerenia să recunoaștem că știm prea puțin. De aceea mie, ca scriitor, ca ființă umană, îmi place să cred că pot în același timp să învăț de la orice semen al meu - de la savantul ultrasofisticat până la portarul unei clădiri.

– Cu alte cuvinte, renunțarea la orgoliu.

– Cel mai mare dușman al nostru este egoul. Adică supralicitarea lui și căderea sub dictatura acestui ego. În clipa când ne-am eliberat de ego, ne-am recontopit cu natura noastră dintâi și avem șansa, rară de-altfel, de a ne retopi în universalitate.

CĂTĂLINA LATU

CÂND MAREA ASCUTE PIETRELE

Scotocind prin bibliotecă spre a descoperi ultima plachetă a poetului Lucian Suciu, intitulată „Noaptea" și editată în vremea campaniei electorale, am dat peste o cărticică a lui B.P. Hasdeu, **Talmudul ca profesiune de credință a poporului israelit**, pe care nu m-am putut abține să n-o răsfoiesc. Iată ce scrie, între altele, Hasdeu: „Moise zice în Biblie: „Dumnezeu vă poruncește să vă veseliți în sărbătorile voastre." Talmudul explică această prescripție în următoarele moduri:

„Rabinul Jehuda zice: nu e mai mare veselie ca vinul și, prin urmare, Moise vă poruncește să beți."

„Rabinul Seira zice: carnea e cea mai mare veselie și, prin urmare, Moise vă poruncește să mâncați."

„Rabinul Asse zice: nu e mai mare veselie ca amorul și, prin urmare, Moise vă poruncește să vă îndrăgostiți."

Dar placheta nouă editată de Lucian Suciu este foarte distantă de aceste precepte talmudice încântătoare. Poetul acestei „Nopți" se vrea poet al defavorizaților, al marginalilor societății, care mai trăiesc dintr-o misterioasă inerție, se mișcă în ambientul urban asemeni unor manechine ponosite și nebăgate în seamă. Atmosfera în care aceste ființe neînregistrate la oficiul concurenței se deplasează, esta una mortifiantă sau mortifiată: „Plouă mereu / Paloarea/ Unei morți nesfîrșite", cum se poate citi într-o plachetă anterioară.

„Noaptea" continuă în același regim liric, expunând partea dezastruoasă a periplului umanității, în loc de râsetele sănătoase, muzicile antrenante, zăngănitul cuțitelor și furculițelor

Cronica literară

de la festivalul îmbuibaților; uitând că astfel poezia e o proastă afacere.

Lucian Suciu rătăcește mereu pe undeva demnitatea revoltei sau, pur și simplu o ocolește cu o jenă suspectă. În loc să urle, consimte să miorlăie, să trateze cititorul cu mici scâncete viclene. El se află în atari momente la mari distanțe de verticalitatea spirituală a unora dintre imaginile sale poetice. De aceea „Noaptea" și este o culegere frapant inegală. Neinspirat repetitivă și diluată. Ea se împarte în piese **haiku** și **gânduri.**

Gândurile sunt o problemă care ar trebui ocolită din start. Ele atrofiază viața omului. Când îi merge bine românului, el zice: - N-am nici un gând. Al naibii, și românul.

Dar dacă tot îi place poetului șederea pe gânduri, ori să le lase acolo unde sunt și să nu le scoată la vedere; ori, dacă tot scoate, să scoată un gând nou, orbitor, un scandal metafizic. Altfel riscă să spună tot felul de chestii comune, deoarece nu altceva înseamnă să-ncredințezi tiparului un „gând" ca acesta: „Dacă ți se dă sau ți se ia, fii gata să accepți totul..." Preferăm să nu-i dăm și să nu-i luăm poetului, oricât s-ar arăta el dispus să accepte una sau alta. Nu zicem nici că e rău să-ți treacă prin cap așa ceva, mai ales că înaintea poetului arădean, au mai zis-o, pe puțin, un miliard de bipezi; dar să ai vitejia s-o mai și scrii, una din două: ori te ții de butade, ori minți.

Dar două piese haiku ilustrează finețea observației plastice a domnului Lucian Suciu: 1. „marea ascute pie-trele/ sub lumina/ lunii" (pag. 10) și 2. „luminile zilei/ strălucesc/ pe sabia veche". (pag. 20).

Câtă vreme marea ascute pietrele înseamnă că nu e pierdută orice speranță. Iar marea lucrează, deja, în trei schimburi.

PETRU M. HAȘ

Secția de artă doar pentru ... artiști?

Foarte mulți arădeni nu știu că în Arad, în cadrul bibliotecii A.D. Xenopol, există, din 1980, secția de artă și activități multiculturale. Cele 19.000 volume plasează secția arădeană printre cele mai mari din țară. Sunt cărți despre muzică (teorie muzicală, estetică muzicală, biografii, partituri), pictură, arte vizuale, estetica artei, albume cu picturi celebre.

Cei care au descoperit valoarea unui asemenea fond sunt, în special tinerii, elevi și studenți, cei mai mulți venind dinspre domeniul artei (Facultatea de muzică, Liceul de muzică). Din păcate, frecvența este destul de redusă (un cititor vine cam de trei ori pe an), chiar dacă sunt peste o mie de utilizatori.

Lumea nu înțelege un lucru relativ simplu, chiar dacă nu ești artist plastic, muzician sau profesor de estetică, consultarea unor asemenea volume este necesară nu atât pentru un scop pragmatic (poate doar dacă participați la „Vrei să fii miliardar") cât pentru a dobândi o anumită finețe spirituală, pentru a cizela un spirit destul de colțuros.

Marius Lugojan, un profesionist al bibliotecii a reușit să creeze aici un spațiu, cu adevărat cultural. În această incintă pot fi audiate compact discuri cu concerte celebre, se pot viziona filme documentare, chiar și desene animate. Tot aici au loc întâlniri cu oameni de cultură ai momentului, cenacluri literare (Toth Arpad) și expoziții de carte și de pictură.

Secția de artă reprezintă pentru arădeni, unul din puținele locuri unde Frumusețea este la ea acasă și mai poate încă salva lumea.

M. ARDELEAN

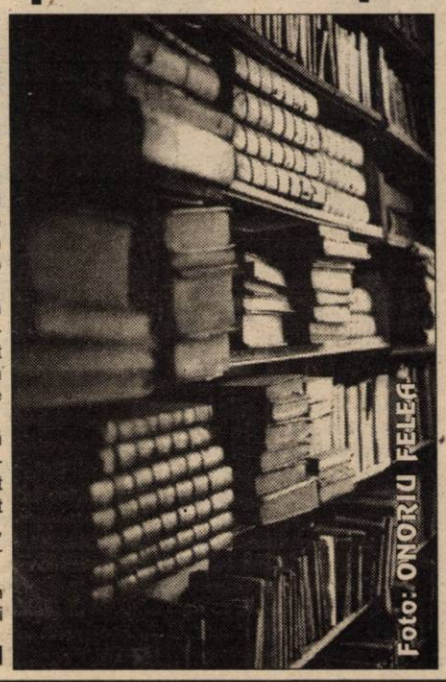

Răsfoirea cărților cu *MOUSE*-ul

Principala caracteristică a lumii pe care o trăim este viteza. Dacă în basmele populare, calul năzdrăvan alerga „ca gândul și ca vântul" - o formulă de magie literară-, astăzi viteza nu mai constituie o realitate virtuală și imaginată. Mașinăriile au atins viteze de două ori supersonice, iar informațiile „se deplasează" în spațiu, ignorând orice fel de convenții temporare. De aceea, „satul mondial" ca simbol pentru lumea începutului de mileniu trei nu mai este o fantezie lingvistică. Orice se întâmplă într-un colț al „satului", prin intermediul telefoniei mobile, a multimediei, a mijloacelor informaționale electronice, este aproape concomitent cunoscut în întreaga lume. Prin intermediul *sms*-urilor, *e-mail*-urilor, a *internet*-ului se încropesc scenarii de dragoste, se fac și se desfac căsătorii, se realizează tranzacții comerciale și se fac plăți, oamenii „se plimbă" prin lume prin intermediul biților de informație.

Cine mai are romantismul să citească răsfoind pagină cu pagină vreun roman cu 1.000 de file pentru a se lăfăi în „mirajul" unor existențe, când *zapping*-ul (schimbarea imaginii TV) oferă atâtea alternative? Lectura literală (sau alfabetică) este serios concurată de lectura electronică, a imaginilor. Ecranele (TV sau de monitor) au devenit o provocare ispititoare, pentru că imaginile „citite" sunt colorate, vii, mișcătoare, alerte și incitante. Cititul cărților nu mai „e o zăbavă de preț", ci un alean romantic într-o lume a vitezei.

Dacă în epoca *PC*-ului, romantismul nu mai poate avea conotația imaginii adolescentei întinsă pe canapea, lecturând textul unei cărți de dragoste, avantajele electronice au determinat alte forme de romantisme livrești. Cărțile pot fi „trecute" pe *CD* și răsfoite cu *mouse*-ul (la noi Poesii de Mihai Eminescu oferă deja o asemenea facilitate) sau pot fi scrise și distribuite direct pe CD (fără a mai „trece" prin intermediul tipăriturii).

Numeroase librării europene au rafturi întregi cu cărți pe CD, precum și calculatoare la dispoziția cumpărătorilor pentru răsfoirea paginilor acestora. Multe biblioteci își trec cărțile pe disc electronic. Majoritatea publicațiilor au site electronic.

După 500 de ani de stocare a informațiilor pe pagini tipărite, epoca electronicii ne propune o altă formă de accedere la cultură. Cu cât vom întârzia mai mult să achiziționăm abilitățile și să acceptăm depășirea unor mentalități, cu atât vom avea mai multe dificultăți de înlăturat. Chiar dacă nostalgia paginii tipărite, a „parfumului" imaginii literare a misterului lingvistic al textului ocupă încă sufletul nostru, răsfoirea „cărților" cu *mouse*-ul constituie o nouă realitate, în care nu ne-am născut, dar care va trebui s-o acceptăm. *„Intrarea prin mouse"* în orice bibliotecă rămâne un imens avantaj informațional și o provocatoare fascinație.

ANTON ILICA

Căminul cultural din satul Troaș și problemele lui

În satul Troaș aparținând de comuna Săvârșin există, ca mai pretutindeni, un cămin cultural. El a fost făcut și inaugurat în 1959 prin fonduri repartizate de la fostul raion Lipova. Ca buni creștini, trăoșanii i-au făcut și ritualul sfințirii religioase, lucru ce a stârnit nedumerire și chiar sancțiuni din partea celor de la raion. Activitatea în cămin este mai mult simbolică. Nici biblioteca nu prea dă semne de activitate.

Iată însă că, de o vreme încoace i s-a găsit ... o altfel de activitate. Domnul primar al comunei Săvârșin, ing. Ioan Frățilă, a găsit de cuviință să-l dea în folosință unei comunități neoprotestante - secta sâmbătarilor -. În ce condiții a ajuns căminul casa de rugăciuni pentru această sectă este cam ... secret. Nu este însă un secret pentru nimeni că d-l Todorică își desfășoară cu brio activitatea aici. Când n-are argumente religioase, are argumente „dulci" sau de altă natură cu care atrage copiii sau bătrânii.

Când unul dintre consilierii din acest sat i-a atras atenția, d-l primar „l-a rezolvat" tăindu-i indemnizația de consilier.

Credem că este de datoria Consiliului Județean și a Inspectoratului de Cultură să intervină prompt și eficient, găsind poate și pentru d-l primar niscaiva dulciuri.

Ing. ION CIOZVÂRTARU

Tinerii și problemele lor

DE LA ULTIMA CARTE CITITĂ, LA SENSUL VIEȚII, BISERICĂ ȘI ORELE DE SEXOLOGIE...

Într-o lume în care tinerii au uitat de mult farmecul cărții, când calculatorul și televizorul ocupă majoritatea timpului, am vrut să vedem care a fost ultima carte citită de câțiva tineri liceeni. **Avena Gall (18 ani)** a citit **„«Moromeții» de Marin Preda. Citesc cu plăcere reviste pentru tineret și de modă. Nu am timp și răbdare să citesc alte romane sau opere literare decât cele cerute de școală."** De cealaltă parte, **Nicoleta Ban (17 ani)** spune că citește **„aproape tot ce îmi cade în mână. Accept orice gen de literatură, mai puțin S. F.-ul. Ultima carte citită a fost «Inimă Vrăjită» de Romain Rolland."** La întrebarea de ce nu se mai citește la fel ca altădată, **Alina Vasilescu (17 ani)** spunea că **„În ultimul timp recunosc că nu am citit foarte mult, datorită timpului liber destul de... restrâns. Ultima carte pe care am citit-o a fost romanul lui Umberto Eco - «Numele trandafirului». În general îmi plac romanele de dragoste, de aventuri, de capă și spadă și la nebunie aproape orice legat de magie, ocultism sau spiritism."** **Sergiu Ionuț Nechita (17 ani)** a citit tot **„Moromeții"** de Marin Preda. **„Cărți de literatură nu prea citesc pentru că nu este o pasiune cititul, dar totuși citesc ce se cere la bacalaureat."** Singurul care citește cărți de specialiate este **Raul Costea (17 ani)** și care preferă să lecturreze **„cărți de fizică -optică... Ultimul roman citit a fost «Ion» de Liviu Rebreanu."**

● „Viața reprezintă cunoaștere..."

Se spune că fiecare vârstă are farmecul ei, sensul ei... Fără a filosofa prea mult, din multitudinea de probleme cu care se confruntă zi de zi tânăra generație, am vrut să vedem ce înseamnă pentru câțiva tineri **sensul vieții**. La vârsta adolescenței... **Raul Costea** crede că **știința** e sensul vieții. **Sergiu Ionuț Nechita** consideră că a fi **optimist** este un sens al vieții. **Alina Vasilescu** intră pe tărâmul filosofiei: **„întrucât consider că viața e o călătorie, nu o destinație, aș spune că pentru mine viața reprezintă cunoaștere." Progresul** este sensul vieții pentru **Nicoleta Ban**. În schimb, pentru **Avena Gall** sensul vieții reprezintă: **„să-i ajuți pe ceilalți, să fii fericit și să-i faci și pe alții la fel de fericiți."**

● „Ar trebui să existe ore de sexologie"

Printre marile probleme ale tinerei generații, mai ales în ideea că România a devenit parcă, peste noapte, locul preferat al maniacilor sexuali, al bolilor de tot felul ce se transmit pe cale sexuală, tot mai mulți adolescenți își doresc să cunoască cât mai multe despre sex. Astfel că orele de sexologie au devenit... **„necesare și utile**, spunea **Avena Gall**. **Consilierea psihologică se practică în școală și se pare că dă roade, cu toate că e ceva nou."** **Sergiu Ionuț Nechita** consideră că **„ar trebui să existe ore de sexologie. Deși în școala mea nu se fac astfel de cursuri."** **Nicoleta Ban** regretă că **„nu avem o oră dedicată exclusiv sexologiei, dar în multe cazuri, la dirigenție, atingeam și acest subiect. Mi se pare necesară și folositoare."** **Alina Vasilescu** spunea: **„Nu se fac din păcate ore de sexologie, pe care le consider foarte necesare pentru că este nevoie de educație sexuală, mai ales că există mulți părinți care nu discută cu copiii probleme de sex, iar prietenii și unele reviste nu îți pot da răspunsuri precise la multe întrebări."**

FOTO: VIOREL MUSCĂ

● „Mă duc la biserică pentru a-mi regăsi drumul..."

Un subiect care este de multe ori tabú în viața tinerilor, deși religia a intrat în cunoștiința multor adolescenți, este vorba de credință. La întrebarea cât de des mergeți la biserică, am primit răspunsuri extrem de interesante. **Raul Costea** spunea că merge la biserică **„de două-trei ori pe lună. În primul rând merg că îmi place, iar în al doilea rând cred în Dumnezeu. Cred că poți învăța multe din slujbele care se fac..." Alina Vasilescu** are o părere clară despre credință: **„Nu merg foarte des la biserică. M-aș considera ipocrită dacă aș face-o pentru că eu privesc biserica precum un loc de refugiu, și nu un loc unde mergi doar pentru a face impresie bună sau pentru a povesti filmul de aseară, cum din păcate se întâmplă astăzi la noi. Prefer să merg la biserică singură, în afara slujbelor, să știu că sunt doar eu cu gândurile mele, eu și Dumnezeu."**

Nici **Nicoleta Ban** nu merge foarte des la biserică, dar atunci când o face este pentru **„a-mi regăsi drumul, pentru a găsi un sprijin demn de încredere."** **Avena Gall** este reformată și merge la biserică în fiecare duminică, cu mici excepții. **„Consider că religia este importantă și nu trebuie să lipsească din educația nici unuia dintre noi. Înveți să crezi, să devii un om mai bun în lumea care astăzi este așa cum este. Te ajută să îți formezi un caracter puternic, să te formezi ca persoană."** Un alt tânăr de 17 ani, **Sergiu Ionuț Nechita**, spunea că merge la biserică în fiecare duminică, pentru că așa a fost obișnuit de mic. **„Mă simt mult mai bine după terminarea slujbei. Și încerc să mă gândesc la examenul de bacalaureat pe care îmi doresc să-l iau."**

● „Ce se face un elev cu alocația de 130.000 lei?"

Spuneam că tinerii zilelor noastre au nenumărate probleme, întrebări fără răspunsuri, enigme. Iată, în opinia lor, care sunt cele mai grave probleme ale adolescenților. Ce se întâmplă cu un absolvent de facultate care nu își găsește un loc de muncă și nu are unde locui? Pe lângă asta mai are și familie: soție și copii. Ce se face un elev cu alocația de 130.000 de lei pe lună, din care trebuie să cumpere caiete, manuale etc. **(Raul Costea)**. De ce există atâta negativism în jurul tinerilor? **(Alina Vasilescu)**. Ce părere au tinerii despre societatea în care trăiesc și dacă sunt mulțumiți de posibilitățile care li se oferă **(Nicoleta Ban)**. Ce credem despre noul sistem de învățământ, faptul că se schimbă din nou sistemul de bac și admiterea la facultate. Este chiar necesară prezența gardienilor în școli? **(Avena Gall)**. De ce atâta școală? De ce 12 clase? **(Sergiu Ionuț Nechita)**.

Probleme interesante, pe care pagina tineret le va analiza în numerele viitoare.

SORIN GHILEA
COSMIN TRIF

Premiile muzicale 2000 „Show cu ecou"

Cotidianul **„Adevărul"**, **Televiziunea Intersat** și **Chartmaker Music** realizează „Premiile Muzicale 2000", pentru întreaga activitate muzicală a celor nominalizați pe perioada anului 2000. În această ediție „pilot" au fost stabilite următoarele secțiuni: **creație, interpretare, producție artistică și management, popularitate.**

Secțiunea de **creație** însumează compozitorii precum și trupele artistice în calitate de autori. Secțiunea de **interpretare** reprezintă soliștii vocali și grupurile vocale artistice. Secțiunea **producție artistică și management** înseamnă producătorii artistici care au lansat una sau mai multe trupe de succes la nivel național. Secțiunea de popularitate însumează orice artist (solist vocal, instrumentist, dansator etc.) care, pe parcursul anului 2000 a beneficiat de cel mai ridicat nivel de popularitate.

Nominalizările vor fi rezultatul unui sistem de sondaj media, realizat prin publicarea în cotidianul **„Adevărul"** a unui buletin de nominalizare. Toate nominalizările vor fi clasificate, stabilindu-se astfel premiile muzicale, iar primele trei poziții ale fiecărei secțiuni vor fi prezentate ca și **nominalizări.**

Completați talonul de mai jos cu preferințele voastre pentru fiecare secțiune și trimiteți plicul pe adresa redacției **„Adevărul"**, B-dul Revoluției nr. 81. Sponsorul Premiilor muzicale 2000 „Show cu ecou" este SC VICTORIA SA.

PREMIILE MUZICALE 2000
- CHARTMAKER MUSIC -

Secțiunea
Preferință
Creație _____
Interpretare _____
Producție artistică
și management _____
Popularitate _____

Universitatea de Vest „Vasile Goldiș" Arad Demarează Programul Comunității Europene „LEONARDO DA VINCI" - SECȚIUNEA MEDICALĂ

În perioada 01.02.2001-05.02.2001 o delegație condusă de Rectorul Universității de Vest „Vasile Goldiș", prof. univ. dr. Aurel Ardelean, va participa la Nicosia în Cipru, la o primă întâlnire a Comitetului Științific Internațional din cadrul programului European „Leonardo da Vinci".

Tema acestei întâlniri este: „Sănătatea Mentală și Practica Medicală", „Studiu de Medicină și Biologie Celulară", aprobată pentru derulare de Comisia Europeană pentru Programe de Dezvoltare de la Bruxelles.

Vor mai participa reprezentanți ai societății I.A.L. Veneto (Italia), Lincontro (Italia), Leonarda Vaccari Institute - Vecation Development Centre (Grecia), Cyber Kids Minsted (Cipru), Institutul Marc Signac (Franța), Universitatea din Padova (Italia), Universitatea din Ancona (Italia).

În discuție GENERAȚIA PRO

Sâmbătă, la Palatul Copiilor din Arad, la orele 10,00 se va organiza un simpozion pe teme de educație. „Noi generația milenului III". Discuțiile vor avea un caracter inedit întrucât se va renunța la forma clasică, uneori plictisitoare, pentru a promova dialogurile neconvenționale și interactive între participanți. Dintre temele puse în discuție menționăm: generația PRO - generația Bingo, de la bibliotecă la toaletă (de la cultură la produsul subcultură), de la origini la grafitii, copii de cartier, roluri și măști, educația ecologică. Sunt invitate autoritățile locale și reprezentanți din partea a numeroase instituții interesate de soarta adolescenților directorul Direcției Județene pentru Protecția Copiilor, directorul filialei Arad a Crucii Roșii, președintele organizației de Tineret PDSR, preotul Vasile Pop și mulți alții.

Sunt așteptați tinerii adolescenți pentru a participa la discuții, pentru a-și impune punctul de vedere, pentru a interoga pe cei prezenți și poate, pentru a afla răspuns la câteva dintre problemele lor.

M.A.

Foto: ALEXANDRU MARIANUȚ

ÎNVINGĂTOARE ÎN LUPTA CU DESTINUL

Personalitatea puternică a Ramonei Deznan m-a impresioant încă de la prima întâlnire. Tăria de caracter, optimismul, sociabilitatea, bunătatea surprinsă în privire sunt doar câteva aspecte care o definesc pe Ramona. Loviturile vieții au fost pentru ea doar mijloace de a fi mai bună, de a gândi mai profund la tot ce ne înconjoară.

Copilăria

La frageda vârstă de șapte luni și jumătate, o poliomielită infantilă urma să-i schimbe Ramonei tot cursul vieții. Până la șase ani nu a putut umbla deloc. Ulterior a purtat o proteză, a urmat un tratament de alungire a piciorului în Ucraina și altul la București. Acum, la cei 24 de ani pe care îi are, Ramona se poate deplasa pe propriile-i picioare.

Despre primii ani ai copilăriei ea își amintește: „Încercam să-i comand, poate chiar să-i domin pe cei din jurul meu. Ca recompensă pentru handicapul meu credeam că totul mi se cuvine numai mie. Norocul meu a constat în familie. Ei m-au sprijinit atât fizic cât și psihic, mi-au dat încredere în mine. Echilibrul pe care îl am la ora actuală se datorează numai părinților mei. E adevărat că am un caracter puternic, dar fără ei nu reușeam să depășesc situația. Nu îmi amintesc ca vreodată să-mi fi interzis ceva. M-au lăsat să aleg singură și interveneau doar când era nevoie."

Fiind o fire sociabilă, Ramona a avut întotdeauna prieteni. „Chiar dacă mai auzeam vreun copil râzând de handicapul meu, nu îi luam în seamă. Nu merita să mă consum pentru aluzii răutăcioase."

Maturitate

Odată cu trecerea anilor egoismul din copilărie a devenit bunătate și speranță. „Cred în Dumnezeu și meditez mult. Deși îmi place să stau în preajma oamenilor, am momente în care mă retrag. Îmi pun tot felul de întrebări despre mine și încerc să găsesc tot felul de căi pentru a deveni mai bună."

Ramona își percepe handicapul ca o modalitate de a trăi mai bine chiar decât o persoană normală, pe care o interesează mai mult aspectul material al vieții, nu cel spiritual.

După ce a absolvit liceul a dat un examen de admitere la Colegiul de engleză-franceză din Timișoara. Ulterior a devenit studenta Facultății de Jurnalistică-Engleză din Arad. După terminarea cursurilor universitare își dorește să devină translator sau jurnalist. „Îmi doresc asta, dar nu îmi fac planuri concrete. Întotdeauna conjuncturile m-au ales pe mine, nu invers."

Ramona este membră și a Asociației Distroficilor din Arad, unde are un rol important: „Merg pe la tineri din asociație, pentru a le ridica moralul. Trebuie să ne ajutăm unii pe ceilalți, pentru a duce o viață normală. Complexele trebuie înlăturate pentru că ele țin numai de minte."

Speranțe, dragoste...

La fel ca orice tânără, Ramona iubește și visează să aibă o familie cu mulți copii. „Nu sunt complexată de situația mea. Merg pe ideea că cine mă iubește, mă acceptă așa cum sunt. Îmi doresc un soț pe care să nu-l placă nimeni, dar să aibă un «ceva» pe care să-l descopăr eu."

Pentru viitor ea visează să aibă un serviciu stabil, care să-i ofere posibilitatea unui trai decent. „Vreau să am bani, să îmi permit haine elegante, o mașină, o casă. Și mai îmi doresc să fac un lucru, spune Ramona zâmbind fericită. Mi-ar plăcea **să fug**, să fac drumeții, să urc pe munte. Când eram copil, fugeam cu proteză în jurul blocului."

Stilul de viață al Ramonei trebuie să fie un exemplu pentru mulți dintre noi. Soarta este de multe ori dură, iar loviturile ei crunte lasă urme adânci. Noi trebuie însă să vedem și părțile ei bune. Viața nu este întotdeauna „roz",dar trebuie să luptăm pentru a nu ajunge „neagră".

MADIANA MICAN

NU EXISTĂ „NU POT“

Nu uita că norocul nu cade întotdeauna din cer. El depinde și de tine, fiindcă nu există „nu pot“, ci „nu vreau“. Dacă suntem, în principiu, de acord asupra acestui punct, iată ce trebuie să faci pentru ca **nu pot** să nu mai devină o stavilă în viața ta.

**** spune-ți în gând până obosești: „voi reuși“ în fiecare moment dificil.**

Vedi vedea că șansele de reușită și încrederea în propriile forțe vor spori;

◆◆ pune-ți în valoare calitățile. Dar îți cunoști calitățile?

◆◆ stabilește-ți țelurile. Încearcă să le atingi și nu te abate din drum pentru motive care nu țin de țelul principal.

◆◆ nu te lăsa descurajată! Chiar dacă-ți este greu, strânge din dinți și mergi mai departe;

◆◆ fii diplomată! Chiar dacă unele persoane nu-ți sunt pe plac, nu da cu bâta în baltă pentru că s-ar putea ca ele să-ți pună bețe-n roate;

◆◆ găsește-ți un hobby... dacă simți cum rutina-și face drum. Un hobby capabil să-ți împrospăteze preocupările;

◆◆ lărgește-ți anturajul cu persoane cât mai interesante.

În felul acesta orizontul tău se va lărgi, pofta ta de competiție va crește. Dacă vei avea noroc, printre noile cunoștințe s-ar putea să apară un personaj-model. Sper că nu te îndoiești că ai nevoie de modele. Modelele de la care să înveți și cum să te îmbraci, și cum să vorbești, și cum să te porți, și cum să lupți pentru a deveni Cineva.

Ce înseamnă Cineva? Înseamnă o persoană care nu spune niciodată „nu pot“.

O noapte de amor de neuitat

Dacă te-ai hotărât să-l legi de tine pe vecie, oferă-i o noapte amoroasă de neuitat. Pentru o reușită deplină, iată ce **nu** trebuie să faci:

♥ **nu** consuma băuturi alcoolice amăgindu-te cu gândul că vei prinde și mai mult curaj! Să știi că bărbaților nu le plac femeile care miros a băutură (chiar dacă nu recunosc). Și-apoi, s-ar putea să te fure somnul și planul tău se duce pe apa sâmbetei;

♥ **nu**-l lăsa să se descurce singur când ajunge la dezbrăcat imaginându-ți cât de mult se excită la vederea desuurilor tale! Deși bărbații sunt excitați la vederea lenjeriei intime, se enervează ușor dacă nu o pot desface cu o singură mișcare. Ajută-l!

♥ **nu**-l scoate din „ritm“ preluând „comanda“! Nu uita că, în general, bărbaților le place să domine.

♥ **nu** aminti sub nici o formă de fostul tău iubit, crezând că-i vei stârni gelozia! Nici un bărbat nu suportă comparația, chiar dacă este foarte „dotat“;

♥ **nu** te lăuda cu performanțele tale sexuale (chiar dacă este adevărat)! Riști să-l sperii. Cel mai bine este să-i demonstrezi trecând la fapte, treptat, treptat, cu delicatețe;

♥ **nu**-l ridiculiza! Dacă ți-ai promis să creezi o atmosferă relaxată, nu fă glume pe seama lui;

♥ **nu** ocoli fantezia! Să nu crezi că pasivitatea îi va face plăcere. Nu uita că zonele stimulate într-un anumit fel devin adevărate dinamite. Dacă vrei să se simtă extraordinar, întreabă-l delicat ce-i place mai mult și mai mult;

♥ **nu** fi exagerată! Nu fă gesturi prea îndrăznețe! S-ar putea să nu fie de acord. Acționează doar la sugestia lui, altfel riști ca el să aibă o atitudine ostilă.

Ce stil ai tu?

E foarte important să ai un stil. Să știi ce-ți stă bine și ce nu. Să reprezinți un anume tip de frumusețe. Înfățișarea ta să aibă personalitate și tot ce pui pe tine să fie în armonie cu această personalitate.

Evident că machiajul se supune și el acestei reguli. Întrebarea care se pune: tu ce stil ai?

Ești stil hollywoodian?

▲ caracteristici: îți place lenjeria fină, îți plac bijuteriile, adori țesăturile strălucitoare, satinate, argintate, aurii; îți place să porți „pe corp“;

culoare fetiș: roșu; **punctul forte**: gura.

▲ machiaj

Dacă ești stil hollywoodian, machiajul trebuie să-ți pună în valoare gura. Pentru asta, trebuie să respecți două reguli de aur:

1. să ai tenul perfect omogenizat, și perfect pudrat

2. să nu-ți subliniezi ochii.

Asta înseamnă că, înainte de a te machia, trebuie să întârzii mai mult și mai atent asupra „bazei“ tenului. Folosește întotdeauna un fond de ten mat și foarte rezistent. Nu uita niciodată să treci peste fond de ten o pudră translucidă care va da chipului tău o înfățișare marmoreană.

▲ ochii

Umbrește-ți ușor pleoapa cu un fard alb sau bej ușor irizat. Trage o linie subțire cu eye-linerul și pune pe gene un pic de mascara care să-ți intensifice privirea. Nu uita, însă, că ochii nu trebuie să iasă în evidență.

▲ gura

Trebuie să fie centrul atenției, să aducă aminte de faimoasa „gură de star“. Folosește, deci, un roșu foarte aprins și nu uita că, după ce ți-ai pictat gura, pui în centru o pată de roșu briant. Această mică zonă strălucitoare va da gurii tale mai mult relief.

▲ truc

Ca să ai toată ziua buze netede și moi, perie-ți buzele cu o periuță de dinți foarte moale, folosind apă călduță. După ce le perii, aplică-ți un strat gros de cremă. Lasă-l acolo cinci minute, apoi șterge-l cu o bucățică de vată înmuiată în apă caldă. Pentru ca machiajul gurii să țină, după ce ți-ai dat un prim strat de roșu, apasă-l cu un șervețel de hârtie care va lua surplusul și va fixa această primă șarjă. După această operație, machiază-ți gura încă o dată.

Ești stil clasic?

■ **caracteristici:** eleganță sobră; îți plac materialele nobile și discrete; nu-ți place să te îmbraci tip „ultimul strigăt“, preferi o linie atemporală, veșnic elegantă;

culori fetiș: negru, alb, maro, bleumarin;

punctul forte: un chip cu trăsături regulate.

■ machiaj

Dacă ești stil clasic, machiajul tău va fi foarte sobru. Fondul de ten va avea întotdeauna o nuanță bej rosé, dacă ai tenul deschis, și bej auriu, dacă ai tenul mat. Peste fond de ten, un praf de pudră uniformizantă.

■ ochii

Pune mai întâi o nuanță deschisă, pe pleoapa superioară și pe arcadă. Apoi, pune o culoare intermediară pe pleoapa mobilă. Culoarea cea mai închisă pe centrul pleoapei superioare și spre exteriorul ochilor. După aceste trei reprize, estompează frontierele dintre nuanțe. E foarte important ca degradeul să fie foarte firesc. Privirea trebuie subliniată cu eye-linerul. Pe gene, pune două straturi de mascara. Aplică-le la interval de 30 de secunde, ca să eviți să se facă mici ghemotoace.

■ gura

Un ruj nu foarte agresiv, iar dacă ești blondă cu ten luminos - roz sidefiu.

■ truc

Pune pe ploape puțină, doar puțină cremă antirid. Acest mic adaos va face pleoapa mai catifelată și va fixa mai bine machiajul ochilor.

Ești stil modern?

▼ **caracteristici:** ești foarte atentă la schimbările modei, îți plac noutățile vestimentare, îți place să fii ultimul strigăt;

culori fetiș: toate culorile la modă;

punctul forte - ochii.

▼ machiaj

Dacă ești stil modern, machiajul va urma întotdeauna fluctuațiile modei. Preocupă-te să ai un ten deschis și luminos. Caută culoarea fondului de ten cu atenție. Cum e greu de presupus că vei reuși de la prima încercare să pui pe chip nuanța cea mai avantajoasă, dar și cea mai în vogă, cere prietenelor sau colegelor tale un mic eșantion ca să faci probe prealabile.

▼ ochii

Ochii tăi trebuie să fie partea cea mai impresionantă a figurii tale. Machiază-i în tonuri de gri și lucrează-le cu multă atenție degradeurile. Redesenează-ți în întregime conturul ochilor cu un eye-liner. Ai grijă ca liniile trasate să nu fie șovăielnice, stângace. Ca să poți să-ți desenezi ochii cu maximă dexteritate, antrenează-te sâmbăta și duminica, când rămâi acasă.

▼ gura

La tipul tău de machiaj, gura trebuie să rămână discretă. Rujul trebuie să aibă o nuanță foarte naturală.

▼ truc

Ca să ai o privire foarte intensă, după machiaj puneți pe vârful genelor o picătură de mascara argintie.

Ești stil «natural»?

● **caracteristici:** îți plac lucrurile fără artificii, adori confortul, adori materialele naturale și toaletele care au farmecul simplității.

culori fetiș: toate culorile pământului, în special brun și bej.

punctul forte: carnația

Dacă ai un stil natural, machiajul tău va folosi un fond de ten foarte apropiat de culoarea pielii tale, dar ultimul cuvânt va fi spus de pământuf. Unde să pui petele de culoare? Ca să afli care sunt zonele care trebuie accentuate, surâde. Surâzând, vei vedea că blush-ul e cerut, mai ales, de pometi. Fardul de pe pometi trebuie să se întindă, ușor, spre tâmple.

● **ochii**

Alege un fard luminos, roz irizat. Aplică-l pe întreaga suprafață a pleoapelor. Apoi, cu un eye-liner brun trasează cu finețe o linie la baza genelor. Fii atentă! Nici o linie de pe chipul tău să nu fie îngroșată, artificială.

● **gura**

Fie că ai un ruj mat sau briant, întotdeauna el trebuie să aibă o culoare naturală. La ocazii, folosește o nuanță mai tare.

● **truc**

Culoarea pe care o pui pe pometi, pune-o și pe pleoape. Apoi, din aceeași materie primă, pune o pată pe vârful nasului, una pe bărbie și alta pe frunte.

Aceste umbre îți vor da o mină radioasă. Vei avea aerul că ai stat pe câmp sau pe litoral și că „te-a prins soarele“.

CUM SĂ-ȚI CUREȚI BIJUTERIILE

Nu e nevoie să ai bijuteriile coroanei ca să te preocupe îngrijirea unor giuvaeare, amintiri de familie sau cumpărate de tine. Biju-urile curățate vor avea întotdeauna o mai mare strălucire. Lumina lor se va revărsa asupra persoanei tale. Întrebarea e: cum le cureți?

Bijuteriile obișnuite, care nu sunt făcute din metale prețioase, se șterg în exterior cu o cârpă moale, iar în interior (unde se murdăresc mai tare), cu un burete dat cu săpun. Poți folosi și o cârpă de bumbac înmuiată în alcool. Apoi se clătesc și se șterg cu băgare de seamă.

Argintul se curăță cu pastă de dinți, dar nu se freacă obiectul cu peria (e prea „brutal“), ci cu degetele sau cu un burete. Nu uita să-l clătești foarte bine.

Aurul se spală în apă, cu puțin săpun, se clătește bine, apoi se usucă cu o cârpă moale.

Perlele sunt foarte delicate. Se șterg ușor numai cu o cârpă moale și foarte curată.

Diamantul se curăță cu detergent pentru spălat geamuri. Se freacă cu o periuță de dinți (în special pe partea dinspre interiorul bijuteriei), apoi se clătește bine.

ADEVĂRAT SAU FALS?

1. Inutil de a te demachia atunci când nu te-ai machiat.

fals

Demachierea înseamnă în termeni estetici, curățare. Chiar dacă nu vă machiați niciodată, este obligatoriu pentru menținerea unui ten proaspăt să vă demachiați în fiecare seară, și în fiecare dimineață, fie că folosiți lapte, gel sau doar apă călduță.

2. Cu cât mai mult șampon, cu atât părul este mai frumos

fals

Dimpotrivă, cantitatea mai mică de șampon diluat în apă călduță are meritul de a nu excita glandele sebacee care, altfel, vor secreta mai mult, părul devenind mai gras. Părul se clătește cu apă călduță cât mai mult, până „scârțâie“. Puneți în apa de clătit două linguri de oțet.

3. Acneea se învinge ușor

adevărat

Acneea se tratează foarte bine cu ajutorul vitaminei A acidă, dacă dermatologul este de acord și dacă organismul vostru o tolerează.

4. Epilarea cu ceară împiedică creșterea părului

adevărat

Cu condiția să folosiți această metodă foarte des și să renunțați definitiv la lama de ras.

5. Trebuie să folosești o cremă de zi încă de la apariția primului rid.

adevărat

Ridurile se înscriu în epidermă încă din tinerețe. Deci o cremă protectoare, în fiecare zi, va întârzia apariția ridurilor.

6. Dacă vrei să slăbești, începe prin a înlătura complet pâinea și pastele făinoase

fals

Mai întâi trebuie să suprimi bomboanele, prăjiturile, băuturile dulci, apoi să limitezi consumul de grăsime.

7. Dinții se detartrează numai dacă ești fumătoare

fals

Dinții se detartrează de cel puțin două ori pe an, căci toată lumea are tartru, iar tartrul e inestetic și produce gingivită.

Baschet feminin

Campioanele, de nerecunoscut

BC ICIM ARAD - RAPID BUCUREȘTI 58-61

Aseară, la Sala Sporturilor, aproape 1000 de iubitori ai sportului cu mingea la coș au asistat la cel mai slab meci al echipei favorite, BC ICIM Arad, din ultimii ani. Practic, campioanele en-titre au fost de nerecunoscut în fața unui adversar, care le-a fost net superior la toate capitolele, inclusiv cel fizic (!?).

Nu poți emite pretenții la victorie, când în 9 minute înscrii un coș, când pivotul Tretiak este inexistent, când jucătoare cu experiență, precum Drăguș și Matei, nu au curajul să arunce la coș, când apărarea e „varză", iar în atac se rătează mai rău ca în campionatul școlar.

În primul „sfert", BC ICIM nu a jucat nimic, rapidistele Șerban și Krișcik făcând legea în teren. A fost, reținești, 2-17 (min. 9) și puțini mai sperau într-o minune. Greșeala oaspetelor a constat în faptul că s-au și văzut învingătoare prea devreme. Singura arădeancă care a jucat baschet ieri, Andra Mandache, a dat semnalul „deșteptarea". De la 8-17 (min. 10) se va ajunge la 22-22 (min. 17) și parcă nu ne venea să credem. La „triplele" semnate Krișcik, Moanță și Șerban, Andra răspundea cu coșuri după coșuri, la pauză consemnând egalitate, 28-28.

Bianca Drăguș (nr. 14) s-a lovit tot timpul de blocajul defensivei rapidiste. Față din meciul: BC ICIM Arad - Rapid (scor 58-61)

Al treilea „sfert" a fost cel mai echilibrat, perioadă a jocului în care, BC ICIM a înscris prima „triplă" (Sandu, min. 28). Ultimele zece minute au început de la scorul de 44-46. Cu toate eforturile lui „Bobo" Grecu și Andra Mandache, oaspetele au înscris de la distanță ori de câte ori au aruncat la coș. Reușitele lui Șerban și Cioacă ne-au „ucis" și speranța într-un final dezolant, cu o palidă umbră a unei echipe campioane. Scor final 58-61.

Ce-am mai putea spune după un asemenea meci? Poate, doar atât: **„S-a pierdut o bătălie, nu și războiul..."**

Formații și marcatoare: **BC ICIM Arad:** A. Mandache 28; D. Sandu 8 (2x3); I. Grecu 8; B. Drăguș 6; O. Iaroșka 5; C. Matei 3 (1); N. Tretiak. **Antrenor:** George Mandache. **Rapid București:** Șerban 17 (5x3); Krișcik 15 (1); Cioacă 11 (2); Moanță 6 (2); Zahiu 4; Pinter 4; Uță 2; Stănescu 2. **Antrenor:** Dan Militaru.

Au arbitrat în general bine: Stelian Bănică (București) și Victor Butuc (Constanța). **Delegat FRB:** Radu Drăgănescu (București).

DANIEL SCRIDON

Minutul 41

George Mandache (antrenor BC ICIM Arad): „Au existat momente în care ne-am apropiat de echipa adversă, iar fetele au încercat să obțină victoria. Rapidul a câștigat datorită reușitelor de trei puncte. Sper ca Belevich să se recupereze cât mai repede, dacă nu, voi juca în continuare în cinci jucătoare."

Dan Militaru (antrenor principal Rapid): „ Diferența dintre cele două echipe au făcut-o coșurile de trei puncte și apărarea mai ales în reprizele trei și patru, a echipei mele. Am crezut în victorie și lăsând la o ...te oboseala deplasării și a ...rtidelor din cupele europene, ...vem o echipă omogenă, care ...va ba... pentru titlu în acest ...ar. Remarc jocul întregii echipe, iar pentru noi urmează alte două jocuri importante cu Livas și Sportul."

ADELA C.

Ieri, în meci amical

F. C. BRAȘOV - F.C. UTA 3-1 (1-0)

Pe stadionul „ICIM" din Brașov s-a disputat, ieri, meciul amical de fotbal dintre primdivizionara F.C. Brașov și F.C. UTA, ambele echipe fiind acum la mijlocul pregătirilor.

Diferența de valoare dintre cele două garnituri a făcut diferența, în ciuda faptului că antrenorul „Bătrânei Doamne", Dan Mănăilă, ne-a declarat că este mulțumit de jocul și efortul băieților, considerând că acest „amical" a fost și un foarte bun antrenament pentru fotbaliștii arădeni.

După 1-0 la pauză, cei de sub Tâmpa s-au desprins la 3-0, golul de onoare al albroșilor fiind marcat de Turcan, în minutul 70.

Antrenorul Mănăilă a trimis în teren următorii jucători: Mârne-Buhuș, Porumboiu, Zaha, Găman, Panin-Todea, Luca, Ciubăncan-Fabian, Rancz. Au mai jucat: Popescu, Ciba, Turcan, Nastor.

Din păcate, după evoluția extrem de dură a brașovenilor, Ciba și Turcan vor ieși pentru cel puțin o zi din programul echipei, aceeași soartă putând să o aibă și Luca, toți trei suferind accidentări în meciul de ieri.

În schimb, va reveni Mogoșanu, iar Rancz se va pregăti separat. Așa stând lucrurile, meciul de mâine, cu Astra Ploiești, a fost anulat, antrenorul Mănăilă având mari probleme de efectiv.

LEO SFÂRA

Baschet masculin

CSU Romradiatoare Brașov - West Petrom Arad 73-88 (36-47)

Aseară, într-un meci din cadrul etapei cu numărul trei a returului Diviziei A de baschet masculin, CSU Romradiatoare Brașov a fost învinsă de echipa West Petrom Arad cu 73-88. Pe reprize: 21-31, 36-47, 49-69, 73-88.

Sâmbătă, West Petrom joacă tot în deplasare, la Sibiu, cu CSU Petrom din localitate.

A. HĂRȚĂU

Trei zile de shotokan la „Decebal"

Sensei Dan Stuparu, 6 DAN, va conduce timp de trei zile un stagiu de pregătire al karateka din județele Transilvane. Etapă eliminatorie pentru Campionatul național de karate tradițional shotokan, testul fizic se va desfășura de vineri până duminică în sala de sport Decebal, începând cu ora 19,00. La stagiul organizat de clubul Dojo - Arad (Fordon Iosif, 2 DAN) vor participa cluburi din Oradea, Cluj, Timișoara, Deva, Hunedoara și Satu Mare. De asemenea, sunt invitate toate cluburile de karate din Arad.

DORU SAVA

Stadionul Astra nu poate fi donat până în 2016!

Gestul d-lui Douglas Schneider - președintele Consiliului de Administrație al SC „Astra Vagoane Arad" SA (Trinity Ind. Inc. Company), de a dona Primăriei Arad construcțiile aferente Clubului Sportiv Astra, Stadionului Astra, Terenurilor de Tenis din Subcetate și a Bazinului de înot (din strada Miron Costin), a fost unul lăudabil. Numai că, în cazul stadionului Astra există o „mică-mare" problemă.

În urmă cu doi ani, stadionul Astra a fost concesionat de către Primărie Asociației Sportive „Motorul" Arad, până în anul 2016. Acest lucru se întâmpla înaintea demarării operațiunii de restaurare a bazei sportive Astra. De fapt, printre obligațiile părții care a primit stadionul Astra în concesionare se afla și acea a începerii lucrărilor de modernizare a dotărilor de la teren.

Cert este că până în anul 2016, stadionul Astra nu poate fi donat și nici luat de Primărie, decât printr-o eventuală anulare (prin ce metode nu ne putem da seama?) a concesionării.

În privința celorlalte obiective donate, deocamdată, nu avem nimic de comentat.

D. SCRIDON

La Moneasa

A.C.U. ASTRA TRINITY SE PREGĂTEȘTE INTENS

O echipă de redactori ai secției sport de la ziarul „Adevărul" s-a aflat marți în stațiunea Moneasa, pentru a lua „pulsul" pregătirilor diferitelor echipe de fotbal, ce au ales ca loc de cantonament așezarea de la poalele Munților Codru-Moma. Chiar dacă zăpada lipsește cu desăvârșire, condițiile de „reîncărcare a bateriilor" sunt dintre cele mai bune, pârtia de schi, drumul ce duce la Izoi ori aleile din împrejurimile stațiunii fiind locurile cele mai intens căutate de antrenorii echipelor prezente aici. În ziua documentării noastre, la Moneasa am găsit patru echipe de seniori: divizionara „C", A.C.U. Astra Trinity Arad; divizionarele D: FC Ineu și AS Romvest, dar și lidera Seriei A din Campionatul Județean „Onoare", Înfrățirea Iratoșu. Nu ne-au scăpat din vedere nici echipele de juniori prezente în Taberele de la Moneasa și Dezna. Despre pregătirile acestor echipe vom scrie începând de astăzi și în zilele următoare. Și vom da, pentru început, drumul însemnărilor luate în tabăra divizionarei „C", A.C.U. Astra Trinity Arad...

■ 26 de jucători, în pregătiri

Din 28 ianuarie, nou promovata în Divizia C, A.C.U. Astra Trinity, și-a mutat „cartierul general" la Hotel Moneasa, unde va sta cantonată până pe 11 februarie, cu o zi de pauză. Mai exact, de sâmbătă seara și până duminică seara, jucătorii vor avea liber, metoda aplicată de antrenorul Marcel Coraș fiind unicat pentru echipele din județul nostru. Important este ca să dea și roade.

Nu mai puțin de 24 de jucători au urcat în autocarul clubului cu destinația Moneasa. Ei sunt: Irimia și Rusu - portari, Coroban, Bilan, Zamă, Oprean, Bogojel, Vizitiu I, Bâgu, Vizitiu II, Omuț, Pocaznoi, Schmidt, Oiță, Kovacs, Corsenti, Mărculescu, Pavel, Roșca, Vlas, Lăzau, Rus, Negrilă și Folea. În cursul zilei de ieri, erau așteptați să se alăture lotului de 26 și Plisca (reîntors după eșecul tratativelor din Ungaria), dar și juniorul Strugaru. Pe lângă câțiva juniori talentați, luați în pregătiri, la capitolul noutăți îi remarcăm pe curticenii Oiță și Bilan, dar și pe Rus de la Salonta. Puține reușite însă dacă luăm în calcul lista fotbaliștilor ce s-a vehiculat a poposi în „grădina" Astrei, în frunte cu fostul divizionar A, Paul Levente. Îmbucurător este faptul că antrenorul Marcel Coraș are la dispoziție un lot tânăr, a cărui medie de vârstă este sub 24 de ani. Practic, o echipă pentru viitor.

Băieții sunt pe cale să încheie o nouă „bucată", sub atenta cronometrare a lui Marcel Coraș

■ 10 km pentru o ciocolată!

Coraș nu-și menajează jucătorii deloc, zilnic fiind programate trei antrenamente. Primul începe la ora 7,30 și constă în alergare și gimnastică, durata lui fiind de 30-40 de minute. Apoi, de la ora 11,00, vine antrenamentul al doilea, bazat doar pe acumulări fizice. În fine, după masa de prânz și odihna de după-amiază, la orizont, în jurul orei 16,00, apare antrenamentul al treilea, structurat în două: pantă și forță.

Noi am asistat la două antrenamente. Mai întâi, pe drumul spre Izoi, băieții au avut șase „bucăți" de 1600 m, contracronometru (7 minute), cu o pauză de trei minute între ele. Nea' Marcel, cum este strigat antrenorul de către jucători, a pus la bătaie o ciocolată pentru acela care va câștiga ultima „bucată". S-a impus Adrian Vizitiu, care și-a primit premiul după masa de prânz.

După-amiaza, pe pârtia de schi, fotbaliștii au avut 20 de bucăți de 150 m în pantă, pe care le-au trecut cu bine. Apoi, pe holul de la etajul III al Hotelului Moneasa - unde condițiile de cazare, masă și recuperare sunt foarte bune - s-a desfășurat programul de forță.

Între două reprize de vitaminizări, cu fructe, minerale și produse naturale pe bază de aloe, seara, băieții au avut voie să bea o bere.... pe banii lor și în fața antrenorilor.

■ Obiectiv stricat de „U" Cluj

Poate, pentru prima dată, de la debutul acestui campionat, Marcel Coraș a lăsat-o mai moale cu „promovarea". Când l-am chestionat în privința obiectivului echipei pentru retur, Marcel Coraș ne-a declarat: **„Ne-am propus un obiectiv dar, din păcate, „U" Cluj a reușit să ia fața tuturor echipelor arădene și a luat un avans decisiv pentru a promova în Divizia B. Noi, copiindu-l pe un coleg de breaslă, vom încerca să câștigăm cât mai multe meciuri, pentru ca băieții să-și câștige primele".**

În acest sens, în cantonamentul de la Moneasa, Marcel Coraș și „secunzii" acestuia (Ioan Sold și Mihai Jivan) au pus accent doar pe pregătirea fizică generală. **„Nu am adus prea multe mingi cu noi, pentru că vreau să acumulăm mult, pentru a lucra bine în continuare"** - a spus Coraș.

Tot el a ținut să mulțumească în numele conducerii clubului, d-lui Bercea și d-nei Galea, pentru condițiile foarte bune avute la „Hotel Moneasa".

La sosire, fiecare își ia pulsul. După trei minute urmează o nouă „bucată"

■ Doar „amicalul" cu UTA este incert

Începând de sâmbătă, A.C.U. Astra Trinity intră în „focul" jocurilor amicale. Organizatorul de competiții al clubului, dl. Mircea Cernatari, ne-a comunicat programul partidelor confirmate deja. Vi-l prezentăm, cu mențiunea că există posibilitatea încă unui joc, cu FC UTA, neconfirmat până la această oră, de nimeni din conducerea „Bătrânei Doamne": **7 februarie**, cu Gloria; **11 februarie**, cu Șoimii Pâncota; **14 februarie**, cu AS Romvest (toate cele trei meciuri în cadrul Memorialului „Nicolae Dumitrescu"); **17 februarie** cu Bayern Timișoara; **21 februarie**, cu Electrica Timișoara; **24 februarie**, cu Poli Timișoara; **28 februarie**, cu Electrica Timișoara (retur); **4 martie**, cu FC Bihor, în deplasare.

DANIEL SCRIDON
ADRIAN HĂRȚĂU
ADELA CIOLOCOI
Foto: VIOREL MUSCA

ALCATEL

Als Systemlieferant fur die Kfz-Industrie (Kabelbäume)
produzieren wir für unsere deutschen Kunden seit mehreren Jahren
sehr erfolgreich in Westrumänien.
Für unseren Standort Sântana, suchen wir

CAD Mitarbeiter

Sie sind Dipl. Ing. oder Techniker, haben Erfahrung als CAD-Konstrukteur bzw. technischer Zeicher (idealerweise System Medusa/grivad) und gute Deutsch - Kenntnisse.
Berufserfahung in der Automobilindustrie und gute Englisch-Kenntnisse sind vorteilhaft.
Ihre Aufgabe besteht in der Erstellung und Pflege der technischen Zeichnungen (Kabelbaum-Legebrett-, 2D Teilzeichnungen, bereitstellen der Plot-Files uber Datenfernubertragung) die fur die Fertigung notwendig sind.
Wenn wir Ihr Interesse geweckt haben und Sie nähere Informationen erhalten möchten, senden Sie uns bitte Ihre Unterlagen (Lebenslauf in deutscher Spräche und ein Zeugnis).

Wir freuen uns auf Ihre Zusendung an:
EKR-ELEKTROKONTAKT ROMANIA,
Str. Ghioceilor Nr. 6,
2977 Sântana, Jud. Arad, Frau Enachi
Fax: 057-462090
e-mail: ekr@inext.ro

(5914763)

AUGSBURG INTERNATIONAL IMPORTATOR

PIESE AUTO ORIGINALE

MARCI EUROPENE SI JAPONEZE
CAMIOANE MERCEDES, MANN,IVECO,VOLVO,DAF
ARAD STR. NICOLAE BALCESCU NR.22
TEL: 057/252595, 057/214240
FAX: 057/214191
E-mail: arad@augsburg.ro

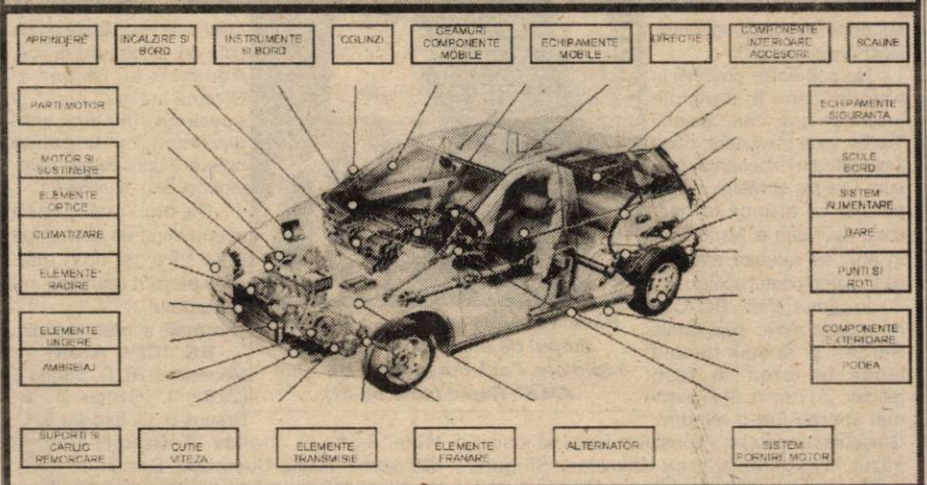

Distribuitor Autorizat dialog

TIMISOARA
Piața Victoriei 2, Tel.: 056-293836
Str. Stiintei 4 (lângă piața Aurora), Tel.: 056-218553
Centrul comercial TERRA, standul K8, Tel.: 056-214597/163
Str. Eugeniu de Savoya 12, Tel.: 056-199662
ARAD: Bd. Revolutiei nr. 35, Tel.: 057-270890
Piața Spitalului, Bl. 1C, Tel.: 057-252001

SEVERIN: Str. Tudor Vladimirescu nr. 41, Tel.: 052-324040
DEVA: Bd. Decebal, Bl. 15, Tel.: 054-233633
RESITA: Str. Libertății, Bl. A2, Tel.: 055-224734
ORADEA: Str. Dimitrie Cantemir nr. 8, Bl. A4, parter, Tel.: 059-134624
SIBIU: Str. Tribunei nr. 2 (în spatele magazinului Steilmann), Tel.: 069-230170

Always keep in touch

Goldstern GSM - Concurență nu avem

Telefoane** cu prețuri*** începând de la 0 lei* * fără TVA

235.000 pentru abonamentul Dialog Inedit - 4$*

** în limita stocului disponibil
*** Firma își rezervă dreptul de a modifica prețurile fără preaviz

C.N. POȘTA ROMÂNĂ S.A.
CENTRUL ZONAL INTELPOST TIMIȘOARA
Anunță scoaterea la concurs a unui post de
ANALIST IMPLEMENTARE
pentru Punct Lucru ARAD, în data de 19.02.2001.
Termen depunere dosar: 15.02.2001.
RELAȚII:
Timișoara, B-dul Revoluției nr.2, tel. 056/292.663.
(5914766)

BIROTICĂ
Leximis Splaiul Gen. Gh. Magheru Bl. 329B (Micalaca)
Tel./Fax: 057/270111; 270100, Arad
- Tehnică de calcul
  - PC compaq
  - imprimante HP, EPSON
- Copiatoare MINOLTA
- Seifuri
- Mobilier de birou
- Mașini de numărat bancnote
- Case de marcat fiscale

ROMMAT CONSTRUCTII
Comercializare materiale de construcții
angajează
DIRECTOR
- Studii superioare
- Carnet conducere
- Cunoștințe PC
- Experiență în domeniu

CV se depun la adresa: str. V. Moga nr. 65 - 67
Informații la tel.: 057-276333, 212732

LEONARDO
B-dul Revolutiei nr. 98
MARI REDUCERI!
TOATĂ ÎNCĂLȚĂMINTEA DE IARNĂ PÂNĂ LA -50%

LIBELLULA
B-dul Revolutiei nr. 88
MARI REDUCERI!
TOATĂ ÎNCĂLȚĂMINTEA DE IARNĂ PÂNĂ LA -50%

REGIA AUTONOMĂ ADMINISTRAȚIA ZONEI LIBERE CURTICI ARAD
Organizează în condițiile legii,
LICITAȚIE PENTRU ÎNCHIRIEREA DE TERENURI
pentru depozitare, producție și prestări servicii în incinta Zonei libere Curtici Arad, Platforma Curtici.
Licitația va avea loc
la data de 15.02.2001, ora 10,00,
la sediul R.A. Administrația Zonei Libere Curtici Arad, situat în Arad, B-dul Revoluției nr. 81, iar ulterior acestei date regia va organiza licitație în fiecare zi de joi a săptămânii la ora 10,00.
INFORMAȚII SUPLIMENTARE
privind condițiile de participare la licitație și alte precizări legate de aceasta se pot obține la sediul R.A. Administrația Zonei Libere Curtici, B-dul Revoluției, nr. 81 sau la telefon/fax: 057-282.434; 285.458.
(5914767)

AGENȚII DE PUBLICITATE

ADEVĂRUL ARE DESCHISE URMĂTOARELE AGENȚII DE PUBLICITATE

SEBIȘ
Primăria orașului Sebiș
- agent publicitar **Ciolea Mirela**
- program 8,00 - 15,00
- Telefon 420.303
LIPOVA
S.C. ELCOTRANS S.R.L. Lipova
Str. Bălcescu Nr. 16,
Telefon 561.426 sau Fax 563.091
- program 7,30-15,30
INEU
Primăria orașului Ineu
- agent publicitar **Carmen Țole**
- program 8,00 - 15,00
- Telefon 092-846765
NĂDLAC
„GYURIAN" - str. Griviței Nr.58
- agent publicitar
Gyurian Bohuslav
- Telefon 474.580
CHIȘINEU CRIȘ
Primăria orașului Chișineu Criș
- agent publicitar **Mihaela Brândaș**
- program 8,00 - 15,00
tel. 520098
PECICA
DACODA - A.F. DUMICI Nr. 281
- agent publicitar **Dumici Dănuț**
- program 8,00 - 20,00
- Telefon 468.745
SÂNTANA
Bibliotecă
- agent publicitar **Alexandru Victoria**
- program: 8,00 - 15,00
telefon: 462471
GURAHONȚ
Primăria orașului Gurahonț
- agent publicitar **Alexandru Herlău**
- program: 8,00 - 15,00
PÂNCOTA
Cofetăria „ELIDOR",
Str. T. Vladimirescu, nr. 34
- agent publicitar **Cristina Mihăicuța**
- program: 8,00 - 15,00
- Telefon: 466.213
CURTICI
Str. Vasile Goldiș nr. 1
(Magazinul HOBBYLAND)
- program: 9,00 - 18,00
SĂVÂRȘIN
Magazinul alimentar Mixt
„Hans auto",
Str. A. Iancu Nr. 411
- Telefon: 557.339
CERMEI
Primăria Cermei
- agent publicitar - **Florica Nagy**
ȘOMOȘCHEȘ
- agent publicitar înv. **Ioan Nagy**
- Telefon: 511.860
ȘIRIA
Asociația Agricolă Ioan Slavici
sau la domiciliul d-nei **Bot Adriana**,
din Șiria nr. 516
- agent publicitar **Bot Adriana**
- Telefon 531.084

Anunțurile se primesc în regim de urgență și pot să apară în ziarul „ADEVĂRUL" de a doua zi.
INFORMAȚII - TELEFON 280.904

ANIVERSĂRI

Un buchet de trandafiri pentru ELISABETA SZEKELY, din partea soțului, a fiicei, ginerelui și nepoților. (2656)

VÂNZĂRI APARTAMENTE O CAMERĂ

Vând apartament 1 cameră, Micălaca, et. I. Telefon 282940. (2695)

Vând garsonieră Vlaicu, P3, posibilitate privatizare, parter, neîmbunătățită, scurgere separată, 8.000 DM, negociabil. Telefon 093 631 003. (2077)

Vând apartament 1 cameră, bucătărie, loc baie, apă, contorizat, satelit, telefon, gaz; 10.000 DM negociabil. Telefon 277086. (2236)

Vând garsonieră confort I, str. Beiuș bl. 607, et. IV, contorizată, urgent, preț 7.000 DM, negociabil. Telefon 233832 sau 094.159.536. (2428)

Vând garsonieră, Bușteni, îmbunătățiri, 10.500 DM. Telefon 253364. (2340)

Vând garsonieră Micălaca, str. Abrud, et: IV, fără probleme acoperiș, toate condițiile, 10.500 DM, negociabil. Telefon 092 982 853. (1941)

Vând garsonieră, str. Poetului, et. III, 8.300 DM. Telefon 272432. (2460)

Vând apartament 1 cameră + garaj, str. 6 Vânători, bloc IAMMBA, preț 6.200 + 1.700 DM. Telefon 221721; 223016. (2506)

VÂNZĂRI APARTAMENTE DOUĂ CAMERE

Vând apartament 2-3 camere, ultracentral, „Extra Bingo". Telefon 094.568.878. (2610)

Vând urgent apartament 2 camere, central, ideal firme, 22.000 DM. Telefon 253326. (2286)

Vând apartament 2 camere, ultracentral, în curte (birouri). Telefon 273487, după ora 19. (2152)

Vând apartament 2 camere, central, 84 mp. Telefon 262185; 092.624.791. (2424)

Vând apartament 2 camere, 96 mp, zona Banc Post. Telefon 234177. (2429)

Vând apartament 2 camere, zona 100 Micălaca. Telefon 214511; 093.455.200. (2443)

Vând apartament 2 camere, et. I. Telefon 282927, orele 20-22. (2275)

Vând apartament 2 camere, îmbunătățiri, Vladimirescu, central. Telefon 514195. (2572)

Vând apartament în casă, singur în curte, cu posibilități de construcție, Aradul Nou. Telefon 474750; 095.839.393. (2555)

VÂNZĂRI APARTAMENTE TREI CAMERE

Vând apartament 3 camere, decomandat, 95 mp, 2 balcoane închise, scară contorizată, Aradul Nou, 16.500 DM. Telefon 288346. (2299)

Vând apartament 3 camere, str. Iuliu Maniu nr. 49, ap. 3. Telefon 057-213394, vizibil orele 10-18. (2335)

Vând apartament central, 3 camere, et. I, 35.000 DM, negociabil. Telefon 094 775 108, 213326. (1938)

Vând urgent apartament 3 camere, decomandat, et. I. Telefon 240753. (2484)

Vând apartament 3 camere, zona 300, îmbunătățit, 24.000 DM. Telefon 253364. (2340)

Vând (închiriez termen lung) apartament 3 camere, semidecomandat, et. 4/4, Vlaicu, parchet, faianță, telefon, satelit, boxă, 10.000 DM. Telefon 273742. (2352)

Vând apartament 3 camere, etaj 4/4, acoperiș țiglă, ultracentral, str. Horia, nr. 10, vedere 2 părți; toate facilitățile; negociabil. Telefon 252066. (2578)

Vând apartament 3 camere în casă, central (str. Eminescu), 32.000 DM. Telefon 236021, 092.606.527. (2617)

VÂNZĂRI APARTAMENTE PATRU CAMERE

Ocazie! Vând 4 camere, Miorița, neîmbunătățit, contorizat, 16.800 DM. Telefon 270856. (2340)

Vând apartament 4 camere, Vlaicu, bloc Z 26, etaj 8/8, îmbunătățit, 130 mp, negociabil. Telefon 251438; 281479. (2467)

VÂNZĂRI CASE

Vând casă Horia, str. Principală nr. 451, grădină, anexe. (1628)

Vând casă, localitatea Horia nr. 359. Telefon 532216. (1690)

Vând casă cărămidă, Tisa Nouă, 15 km de Arad. Telefon 244011, 095.614.880.

Vând casă, Chișineu Criș, 3 camere, hol mare, grădină mare, ocupabilă imediat, informativ 14.000 DM. Telefon 057/212113; 094.565.739. (2133)

Vând casă Grădiște, canalizare, utilități, posibilități gaz. Telefon 092.237.784. (2188)

Vând casă cu grădină, solarii și alte dependințe, Sântana, str. Muncii, nr. 113. (531554)

Vând casă nouă, din cărămidă, Nădlac, str. Victoriei nr. 12. Informații telefon 259299, 095 521 224. (2131)

Vând (schimb) casă la 15 km de Arad, cu apartament în Arad + o mică diferență. Telefon 094.963.362. (1933)

Vând casă central, cu spațiu comercial amenajat. Telefon 279390. (2120)

Vând casă 4 camere, bucătărie, baie, garaj, gaz metan. Telefon 093 917 744. (1972)

Vând (închiriez) casă în Făgăraș, str. Negoiu nr. 37, spații faianțate pentru producție, alimentară, birouri, curte, parcare, 2000 mp. Telefon 092.398.509. (f. 1834256)

Vând casă cu spațiu comercial amenajat, ultracentral, str. Bicazului nr. 25, Sîntana. Telefon 063-230256. (2472)

Vând (schimb) casă cu grădină mare, pomi fructiferi, anexe, în Semlac nr. 329. Telefon 222932. (2502)

Vând casă cu brutărie, preț 35.000 DM, negociabil. Telefon 289699. (1989)

Vând casă, brutărie, grădină, localitatea Sebiș, județul Arad, accept variante. Telefon 095.608.147. (1203)

Vând casă modestă + 1.000 mp teren, Gai. Telefon 285448. (1954)

Vând casă mare, central, 5 camere, dependințe, 68.000 DM, aproape de Piața Catedralei. Telefon 282913. (2307)

Vând casă Livada sau schimb, variante. Telefon 243492, seara. (2366)

Vând 2 case în curte, teren 1660 mp; preț negociabil, în Sâmbăteni, nr. 4. (2536)

Vând casă în Curtici, str. Brâncoveanu, nr. 39, dotat cu atelier tâmplărie. Telefon 464246. (2549)

Vând casă mare în Nădlac. Telefon 267088; 534157. (2564)

Vând casă de locuit și anexe în localitatea Cermei, nr. 502. Informații telefon 240. (5336803)

Vând casă în Aradul Nou, 3 camere + dependințe, hală de producție 60 mp, teren 720 mp, gaz cu termotecă, curent trifazic. Informații telefon 095.315.895. (2475)

Vând casă în Livada, nr. 246. Informații nr. 262. Telefon 412150. (2518)

Vând fermă - pescărie. Relații la telefon 094.522.004. (2586)

Vând casă în Sântana, str. Oituz, nr. 32, anexe, apă, posibilități gaz. (2582)

Vând casă tip vilă, 4 camere, baie+bucătărie, apă rețea, 2000 mp, grădină, casă nouă, 6500 DM, pe colț, Frumușeni. Telefon 092.597.048. (2597)

Vând casă în orașul BĂTANIA (Ungaria), cu 3 camere, baie, gaz, apă, dependințe. Informații telefon 094.397.410. (2608)

Vând case cu anexe, un Restaurant cu parc și grădină mare, sat Cruceni, nr. 294, comuna Șagu. Telefon 095.197.701. (2627)

VÂNZĂRI SPAȚII

Vând (închiriez) SPAȚIU COMERCIAL, 850 mp, toate dotările. Telefon 094 798 000. (131)

Vând gheretă metalică amenajată, preț 3200 DM, negociabil. Telefon 262515. (2400)

Vând (închiriez) spații comerciale (producție), toate la un loc, zona Vlaicu. Telefon 092.621.961. (1755)

Urgent! Vând spațiu comercial, strand, 20.000 DM, negociabil. Telefon 095.421.678. (1795)

Vând spațiu comercial în Strandul „Neptun", poziție centrală. Telefon 092.962.123. (2215)

Vând urgent spațiu comercial sau producție, 540 mp plus apartament de serviciu, 3 camere bloc, în Șiria. Telefon 094.545.778. (2214)

Vând restaurant, ultracentral. Telefon 094.665.334. (2283)

Vând spațiu comercial, construcție aluminiu și termopan, zonă centrală. Telefon 095 828 144. (2337)

Vând spațiu comercial Strand „Neptun" amenajat: salon, bucătărie, terasă cu dotare aferentă. Telefon 219518; 093.275.682. (2535)

Vând apațiu comercial 20 mp, în centru Piața Miorița, 5.700 DM negociabil; vând contract 16 mp pe Strandul „Neptun". Telefon 093.732.507; 259603. (2609)

VÂNZĂRI TERENURI

Vând 2 terenuri intravilane: Micălaca 500 mp și Zimand Cuz 1.080 mp. Telefon 282940. (2695)

Vând 1,5 ha pământ. Informații satul Horia nr. 142, 1.500 DM, negociabil. (2377)

Vând teren 1500 mp, lângă Sanevit. Telefon 277919, 257664. (1241)

Vând 1 ha de pământ la Utviniș. Telefon 261595. (2510)

VÂNZĂRI AUTO

Vând Opel Astra Combi, excepțional, motor 14, consum redus, an 1992, înmatriculat, 7.200 DM. Telefon 092 344 705.

Vând Ford Mondeo 1,6 cmc, an fabricație 1995. Telefon 272676, 253082.

Vând urgent, convenabil, RENAULT MEGANE, 1996, 70.000 km la bord, full option. Telefon 257130 sau 092.663.275.

Fără roți nu poți! 20%. REDUCERE la toate tipurile de ANVELOPE. Telefon 259339; 094.706.321. (1284)

Vând Ford Sierra 2000i Automatic, injecție, alarmă (pornire din telecomandă), an 92, jenți aluminiu, ABS, turela, geamuri electrice, dezaburitor față-spate, servo, 8.500 DM. Telefon 093 631 003. (2077)

Vând remorcă ARO, an fabricație 1992, stare excepțională și motor ARO piese noi. Informații telefon 094.764.896. (4434749)

Vând semănătoare de grâu 17 rânduri, germană, prășitoare 4 rânduri, germană, mașină plantat cartofi 4 rânduri. Telefon 415108. (1846)

Vând VW Golf II neînmatriculat. Informații telefon 264340. (2346)

Vând motoare Diesel și piese schimb pentru toate tipurile, la preț convenabil. Telefon 057-466530; 094 982 989. (5334701)

Vând Audi 100 TD, an 1986, recent adus în țară, stare perfectă și Peugeot 2105, Diesel, an 1987, prețuri negociabile. Telefon 057-466530, 094 690 555. (5334702)

Vând Opel Vectra 1,7 TD Intercoler, an 1994, cu multiple opționale, stare excepțională. Telefon 095 523 319. (2357)

Vând Skoda Favorit, an 1991, consum 5 lt/ 100 km, înmatriculat Germania, 1.500 DM. Telefon 092 245 500. (2378)

Vând Rower 827, an 1990, înmatriculat normal, toate extrasele, 6.000 DM. Telefon 092 245 500. (2378)

Vând Dacia 1310, an 84, stare funcționare perfectă, 1.300 DM și piese de Fiat Uno Diesel. Telefon 265545. (2374)

Vând Dacia 1300, stare bună de funcționare. Telefon 289108. (2398)

Vând Dacia 1310, an 1988, R.K. Telefon 094.627.009. (2430).

Vând Alfa 33, 1200 benzină, an 1988, persoană fizică (sau schimb cu Dacia 1310 + diferență), stare tehnică și optică foarte bună, preț 3.700 DM, negociabil. Telefon 095.419.088. (2321)

Vând ARO 243, motor Brașov și remorcă stare foarte bună. Informații Zărand telefon 172, sau 521065, după ora 15. (2413)

Vând Mercedes W124, 2.000 cmc, Diesel, an 1992, persoană fizică. Telefon 092.172.196. (2389)

Vând Ford Transit 2,5 Diesel, 8+1 persoane, an 1994 și 1989, înmatriculate persoană fizică. Telefon 092.172.196. (2389)

Vând VW Bus Diesel, an fabricație 83, motor schimbat 91, adus recent în țară, 2.500 DM. Telefon 095 902 568. (1971)

Vând Mercedes Cobra, urgent, preț avantajos. Telefon 095.632.816. (2444)

Vând Dacia 1310, an 1997 august. Telefon 262826. (2455)

Vând Dacia 1310L, an 1999, stare foarte foarte bună, 18350 km. Telefon 093.512.516. (2455)

Vând Audi Sport, 1986, CIV, persoană fizică. Telefon 095.633.429; 057-242841. (2476)

Vând Dacia 1410L, an 1998 septembrie, stare deosebită, culoare gri metal, preț 4.200 DM, negociabil. Telefon 286771. (2480)

Vând Dacia 1300, tamponată, CIV, numere noi. Telefon 094.118.753. (2492)

Vând Dacia 1310, rulat de la nou, 45.000 km. Telefon 561664. (5914639)

Vând camion SRD, stare bună, cu piese de schimb, preț 1.800 DM. Telefon 093 767 827. (627)

Vând Opel Vectra, an 1992, servo, central, trapă, cu haion, albastru indigo, recent înmatriculat, 7.900 DM. Telefon 092 571 335. (2397)

Vând Opel Vectra, an 1992, central, servo trapă, roșu, suspensie, sport, 7.400 DM. Telefon 092 571 335. (2397)

Vând Opel Astra Club Caravan, an 1992, central, servo, trapă, albastru indigo, 8.200 DM. Telefon 092 571 335. (2397)

Vând Dacia papuc 1999, carosată aluminiu (schimb cu Dacia Berlină + diferență), preț 5.300 DM. Telefon 218042; 094.958.818. (2324)

Vând Opel Vectra 1,7 Diesel, 1995, înscris circulație. Telefon 243492. (2366)

Vând Opel Astra TDI, an 1994, cu multe opționale. Telefon 238004, 092.548.216. (2516)

Vând Ford Sierra stare bună 4+1 uși, motor 1,6 L persoană fizică 3.700 DM și dezmembrez una caroserie identică. Telefon 248631; 289843. (2454)

Vând BMW 728 motor 2800 cmc, an 1979, pe benzină, înmatriculat, servo trapă, închidere centrală, albastru metalizat, preț 3.500 DM. Telefon 057 - 240126. (2526)

(Continuare în pagina 14)

(Urmare din pagina 13)

Vând Dacia 1310 TLX, an '89, stare de funcționare, preț 2.100 DM negociabil. Telefon 092.912.915, după ora 17. (2581)

Vând Opel Reckord 1983, stare perfectă, pentru piese de schimb. Telefon 512371. (5036138)

Vând plug țeavă 3 capuri, 600 DM. Informații, localitatea Chereluș, nr. 72. (5036137)

Vând VW Transporter, 1986, 6 locuri+1 tonă, neînscris; TV izotermă, dublu spate. Telefon 212526. (2445)

Vând Dacia papuc în stare de funcționare, an 1990, preț 2.600 DM negociabil. Telefon 562911, 057-630217. (5914642)

Vând BMW 524 TD, 1984, stare bună, înmatriculat persoană fizică, piese rezervă 4350 DM negociabil. Telefon 286266, 094.795.260. (2607)

Vând BMW 730 i, an fabricație 1987. Informații telefon 094.394.622. (5334857)

Vând Opel Astra Caravan 1994, preț 8.600 DM. Telefon 095.475.760. (2620)

Vând Opel Astra 1992, recent înscris, preț 7.800 DM. Teleofn 095.475.760. (2620)

Vând BMW din 1987, înmatriculat, benzină. Telefon 214428. (2624)

Vând urgent Dacia an 1978, cu îmbunătățiri, fără CIV, 950 DM negociabil. Telefon 245273. (2662)

Vând 320 D, stare excepțională, an 1993, Avram Iancu. Telefon 095.628.676. (4433085)

Vând Jeep de 1 an și două luni, cu toate opțiunile; vând microbuz Renault Trafic. Telefon 281924. (2636)

VÂNZĂRI ELECTRO

Vând CASE MARCAT FISCALE și CÂNTARE ELECTRONICE, omologate. Telefon 282829; 272727. (f. 6053720)

Vând vitrină frigorifică 1,80 m, orizontală. Telefon 278968, orele 20-22. (2274)

Vând cuptor patiserie. Informații telefon 278968, orele 20-22. (2274)

Vând mașini de spălat automate cu reduceri de preț (1.800.000-3.000.000 lei), oferim garanție. Telefon 259339; 094.706.321. (1284)

Vând congelatoare, lăzi, frigidere, combine, la prețuri foarte mici (1.500.000-3.000.000 lei), se oferă garanție. Telefon 259339; 094.706.321. (1284)

Vând ASPIRATOARE modele noi, la numai 400.000 - 600.000 lei. Telefon 259339; 094.706.321. (1284)

Vând TV color stereo cu telecomandă, la prețuri între 950.000 și 3.000.000 lei, oferim garanție. Telefon 259339; 094.706.321. (2006)

Vând televizoare color cu text și telecomandă și telefoane mobile. Telefon 093 955 806, 092 746 364. (2099)

Vând mașini spălat automate; combine frigorifice, modele noi, televizoare color, garanție. Telefon 251392. (2252)

Vând televizoare color: Telefunken, Grundig, Nokia, teletext, telecomandă. Telefon 264004. (2253)

Vindem COMPUTER PENTIUM I, 75 MGH, 16 RAM, 600 Mega baiț, placă sunet și boxe. Telefon 280260, 094 552 226. (2317)

Vindem COMPUTERE 486, complete, cu monitor, tastatură și mouse, diferite configurații. Telefon 280260. (2317)

Vând televizoare color, telecomandă, teletext, garanție. Telefon 219365, 093.380.028. (2256)

Vând CALCULATOARE 486 PI, PII, garanție 3-12 luni. Telefon 096.701.305. (1914)

Vând CD-uri, jocuri programe diverse arhivări de harddisc. Telefon 094.552.086. (1853)

Vând televizoare color, diverse tipuri, cu telecomenzi, garanție. Telefon 093 917 744. (1972)

Vând frigider, congelator, vitrină frig, ladă frig, combină frig, mașină spălat automată, garanție 6 luni. Telefon 092 851 149. (2345)

Vând mașină spălat automată nemțească, 1500 DM și Alba Lux 500.000 lei, ambele stare de funcționare. Telefon 231712, după ora 17.

Vând combine muzicale 2 bucăți, noi, digitală AIWA. Telefon 279582. (2619)

VÂNZĂRI DIVERSE

Vând LEMNE FOC la domiciliul clientului. Telefon 214010. (1710)

Vând ARPAGIC de calitate, preț negociabil. Telefon 035-472718; 095 941 541. (1619)

Vând LEMNE FOC TĂIATE, esență tare, domiciliu. Telefon 276488, Grădiște. (2288)

Vând piei iepure câmp, tăbăcite. Telefon 282362.

Vând cărucior import pentru copil, aproape nou, culoare albastră. Telefon 093 391 896. (2295)

Vând PLASĂ GARD ZINCATĂ și NEAGRĂ, toate dimensiunile; CUIE; PLASĂ RABITZ; TABLĂ DECAPATĂ 0,4 și 1 mm; TABLĂ ZINCATĂ 0,4, ȚEAVĂ PĂTRATĂ, SÂRMĂ NEAGRĂ și ZINCATĂ, COTURI, BURLANE, str. Vrabiei, nr. 4. Telefon 289997. (508)

Vând garaj, nr. 3264, str. Lacului (spatele Bazinului Înot Pădurice). Telefon 094 505 843. (780)

Vând mașini spălat auto profesionale, termosuflante, pentru ateliere, hale, sere, aparatură pentru vulcanizare, aspiratoare profesionale, compresoare toate capacitățile. Telefon 057 - 256829 sau 092.262.159. (1827)

Ocazie! Vindem mașină spălat auto și aparate cafea. Telefon 213150; 092.990.157. (2212)

Ocazie! Vindem aeroterme de încălzit pe motorină și gaz și aparate vulcanizare. Telefon 213150; 092.990.157. (2212)

Vând plasă sîrmă zincată, Micălaca. Telefon 259892. (2179)

Vând tractor U 650 în rodaj, remorcă 7,5 tone și boia ardei, 45.000 lei/kg. Telefon 095.250.698. (2234)

Vând LEMNE FOC esență tare orice cantitate, la domiciliul clientului. Telefon 214157. (2244)

Vând LEMNE FOC esență tare, orice cantitate, la domiciliu clientului. Telefon 245248. (2244)

Vând făină tip BL 55, cantități mari. Informații telefon 093.194.025. (5351556)

Vând LEMNE FOC, esență tare, la domiciliu. Telefon 210771. (2130)

Vând LEMNE FOC, esență tare, la domiciliu. Telefon 277027. (2130)

Vând făină BL 80, import Ungaria. Telefon 092 249 495. (2267)

Vând EUROBOLȚARI TERMOIZOLANȚI, cu certificat calitate 300 x 250 x 200, 6.000 lei/ buc, 1 mc-420.000 lei. Telefon 281491, 092 381 750. (2287)

Vând instalație de dozat și ambalat materiale granulate tip Ida 01 și tineret porcin reproducție. Telefon 095 614 877. (2265)

Vând colțare, canapele, bucătării, linii elegante, opțiuni pe diferite culori. Soluția de azi, Calea Victoriei nr. 60. Telefon 094. 698.738. (2399)

Vând convenabil canapea extensibilă cu două fotolii tapițate cu imitație piele. Telefon 253930; 092.267.617. (2391)

Vând porci grași, preț 30.000 lei/ kg. Arad, telefon 280667. (1069)

Vând una vacă gestantă. Informații Galșa, telefon 095.251.738. (5334703)

Vând cântar semiautomat Sibiu 500 kg. Telefon 094.847.644 sau 235171. (2497)

Vând șase vaci fătate. Informații telefon 264778. (2501)

Vând lambriuri brad 46.000 lei/mp; parchet fag 120.000 lei/mp. Telefon 220427. (2503)

Vând pui de struț, vârsta până la 1 an, Ungaria, cod 5700 Gyula, str. Farkáshalani, nr. 62. (873)

Vindem SEMINȚE PORUMB NSSC 420 Iugoslavia, preț 45.000 lei/kg. Chișineu Criș, str. Înfrățirii, nr. 7, telefon 094.793.956. (1913)

Vând 400 kg telemea oi, Oprea Ștefan, Agrișul Mare, telefon 139. (2562)

Vând vacă bălțată gestantă de șapte luni. Lipova, str. Closca, nr. 41. (591641)

Vând unit stomatologic cu turbină și mocromotor. Telefon 094.531.337, 093.870.245. (2523)

Vând congelator 5 sertare, stare foarte bună și cuier cu dulap de haine; masă de sufragerie cu 6 scaune tapițate; oglindă cu noptieră. Telefon 096.453.221. (2576)

Vând 2 tone fân lucernă. Telefon 095.628.678. (2577)

Vând Ineu spațiu comercial și Dacia 1300 Breck, perfectă stare. Telefon 511075. (5036136)

Vând furaje concentrate pentru animale, șroturi, făină pește și carne, calciu, etc, la preț de producător. Informații Arad, telefon 280667. (1069)

Vând Singer mare. Informații Pâncota, telefon 467130. (5334705)

CUMPĂRĂRI TERENURI, IMOBILIARE

Cumpăr apartament 3 camere, et. I-II, zona Piața Mihai Viteazul. Telefon 092 344 705. (2560)

Cumpăr TEREN ARABIL din ROMGERA - Sântana. Telefon 462061. (5351555)

Cumpăr apartament 4 camere, TOTAL NEAMENAJAT, exclus Confecții sau Alfa, ofer maxim 15.000 DM. Telefon 095 312 139, 266037.

Cumpăr apartament 3-4 camere, confort I, etaj inferior, construcție BCA, preferabil zona Z. Telefon 094.193.504. (2261)

Cumpărăm pământ Aradul Nou, Sânicolau Mic, Fântânele, Tisa Nouă, Șagu, Cruceni. Telefon 057 - 281438; 057 - 284982. (2548)

Cumpăr TEREN (minim 500 mp) sau CASĂ VECHE cu teren zonă centrală sau pe drumul principal din cartiere. Telefon 092.300.494. (2544)

Cumpăr teren arabil 3 km de Hanul de la Răscruce cu ieșire la șoseaua spre Turnu. Telefon 468763. (5914212)

Cumpăr 2-3 camere Aradul Nou, etaj I-III, confort I. Telefon 236021, 093.611.941. (2617)

CUMPĂRĂRI AUTO

Cumpăr Dacia 1310, an fabricație 1995, 1998, VT, CIV. Telefon 223783. (2507)

CUMPĂRĂRI ELECTRO

Cumpăr figidere, congelatoare, mașini spălat automate, combine frig, defecte. Telefon 220926. (2345)

Cumpăr mașini automate de spălat defecte. Telefon 278767. (2596)

CUMPĂRĂRI DIVERSE

Cumpăr porci grași și vite. Telefon 057-287723, Arad. (2064)

Cumpăr viței de la 4 săptămâni la 10 săptămâni. Telefon 095.505.122. (4434750)

Cumpăr grâu de panificație cantități mari, plata pe loc, 4.000 lei/kg. Telefon 093.194.025. (5351557)

Cumpăr PORCI grași, localitatea MÎSCA nr. 307, preț 28.000 lei/kg. Telefon 057-531497; 094.774.649. (2360)

Cumpăr strung lemn și cherestea tei netivită, grosime 2,5, lățime peste 20 cm. Telefon 057-236076. (2370)

Cumpăr navete plastic 1/8 Pepsi. Telefon 212918. (2248)

Cumpăr VACI, VIȚELE, TAURI. Telefon 092.941.123. (2567)

Cumpăr aparat de muls. Informații telefon 094.136.897. (5351562)

Cumpăr deșeuri de fier vechi cantități mari, la cel mai bun preț al zilei. Telefon 093.404.010; 092.731.413. (2508)

Cumpăr porci, vaci adulte și tineret pentru sacrificare; plata pe loc. Telefon 092.957.433. (2623)

CERERI ȘI OFERTE DE SERVICII

SOCIETATE COMERCIALĂ angajează AGENȚI COMERCIALI cu experiență. Telefon 092 356 017. (2679)

FIRMĂ PARTICULARĂ angajează DEPANATORI RADIO TV. Telefon 222886; 094.764.617.

SOCIETATE cu profil alimentar, angajează VÂNZĂTOARE. Telefon 266211, orele 10-22. (2319)

Angajăm CONFECȚIONERE. Condiții, salarizare avantajoasă. Reparăm MAȘINI CUSUT. Telefon 279148. (2474)

SC „MANIVA" angajează mașiniste confecții, tehnolog, mecanic. Telefon 256935. (1808, 1998)

Societate importatoare materiale abrazive angajează: REFERENT VÂNZĂRI ZONAL, REFERENT MARKETING ZONAL, LUCRĂTOR COMERCIAL DEPOZIT. Informații telefon 211991. (2110)

SOCIETATE DE CONSULTANȚĂ angajează un ECONOMIST FINANȚE-CONTABILITATE. Condiții: studii de specialitate, 3 ani experiență minim, cunoștințe solide de legislație financiară, cunoștințe operare PC - CIEL, EXCEL. Calitatea de expert-contabil și cunoașterea limbii italiene constituie avantaje. Se oferă salariu atractiv. Persoanele interesate vor depune sau trimite un C.V. până în 4 februarie 2001, la adresa: str. M-șal Ion Antonescu nr. 42, ap. 3, telefon/ fax 254677 e-mail: archim@arad.ro. (1764)

Angajăm TÂMPLARI sau absolvenți ai școlilor de profil. Informații la telefon 094.397.703 sau fost CAP BUJAC. (2515)

Firmă de TÂMPLĂRIE, angajează personal pentru următoarele funcții: maistru mașini, maistru montaj, tâmplari mașini, tâmplari montaj, muncitori necalificați. Telefon 213443. (2568)

„PASĂREA PARADISULUI" angajează absolvenți liceu economic, promoția 1999 - 2000, pentru posturile de CASIERĂ și AJUTOR GESTIONAR. Prezentarea vineri, 2 februarie 2001, la sediul societății: str. Andrei Șaguna, nr. 5/7, ora 12. (2552)

Caut urgent PROFESOR pentru LIMBA RUSĂ. Telefon 095.588.595. (2543)

SC „STRUNG" SA LIPOVA, societate cu capital privat, face angajări la următoarele categorii de prsonal: PRELUCRĂTORI PRIN AȘCHIERE, LĂCĂTUȘi. Condiții: vârsta maximă 35 ani. Informații la sediul societății, str. Calea Timișorii, nr. 109, zilnic între orele 8-15 sau la telefon 563142. (2359)

SOCIETATE COMERCIALĂ angajează LĂCĂTUȘ MECANIC. Telefon 219518; 093.375.682. (2534)

Casa „CHARME" angajează CONFECȚIONERE, salarizare avantajoasă. Telefon 214363. (2605)

Angajăm MUNCITOR la vopsitorie, str. Independenței, nr. 11. (2613)

Angajez AGENȚI COMERCIALI. Rog CV la Arad, CP 7 - 131. Telefon 095.267.055. (2616)

Angajez ȘOFER categoria „B", str. Iacob Kardoș, nr. 44. (2618)

ANGAJEZ supraveghetoare calculatoare, vârsta maximă 35 ani, prezentabile, cunoștințe minime calculator. Telefon 093.180.870. (2621)

Angajez VÂNZĂTOARE la Piața M. Viteazul, vârsta 20-30 ani, persoană agreabilă. Telefon 092.380.286. (2626)

Cabinet medical individual angajează ASISTENĂ MEDICALĂ. Telefon 222238, după ora 17. (1629)

SC WEST SHOES INDUSTRY SA ARAD închiriază diferite spații, inclusiv pentru confecții încălțăminte și diverse alte operații productive cu sau fără mașini și utilaje, precum și hale pentru magazii și depozite. Informați telefon 280880. (2682)

ENERGOMONTAJ ARAD, telefon 235116, angajează: SUDORI ELECTRICI CALIFICAȚI (electric, argon, cargon, wig); cazare garsoniere Energomontaj. Asigurăm lucrări străinătate prin Energomontaj. (2676)

PRESTĂRI SERVICII

MOBILĂ LA COMANDĂ

● PROIECTĂM ȘI CONFECȚIONĂM

mobilier casnic și de birou din PAL melaminat, diferite nuanțe și culori, din import

● INSTALĂM

cu unelte profesionale MOCHETĂ și LINOLEUM.

S.C. ARCADIA S.R.L.

Tel. 235.221 sau 093.974.698 (c.33)

ATENȚIE!

CONSTRUIM
- Sobe TERACOTĂ
- HORNURI
- ȘEMINEE

ASIGURĂM
- Curățat hornuri.

VERIFICĂM
- Aerisire gaze

la asociațiile de locatari

Telefon 250.529 (c.34)

Repar: FRIGIDERE, CONGELATOARE, garanție 12-24 luni; transport, deplasare GRATUITĂ. Telefon 092.417.397. (2633)

„SILDOR PROD" execută ieftin, reparații frigidere, congelatoare, garanțial. Transport gratuit. Telefon 057-270622. (c)

Școala de șoferi col. RUSU LUCIAN, face înscrieri. Telefon 283696. (2243)

„DAMAR" repară MAȘINI SPĂLAT AUTOMATE, import, românești. Telefon 270518; 098.602.722. (2311)

AUTOMATIC SERVICE repară: MAȘINI spălat AUTOMATE, domiciliu. Telefon 259146; 094.241.398. (2230)

Permisul ABCDE vă așteaptă la Școala CARMEN. Telefon 255445. (2353)

Execut tot felul de LUCRĂRI CONSTRUCȚII: zidării, tencuieli, zugrăveli, faianță, gresie, acoperișuri, izolații, instalații, etc. Telefon 214319. (2563)

INSTRUCTOR AUTO, categoria A, înscrie pentru FEBRUARIE. Informații telefon 094.557.581. (2594)

REPARĂM, TAPIȚĂM canapele, colțare, rolete; VOPSIM tâmplărie, la domiciliul clientului. Telefon 219412.

DIVERSE

Pierdut MOTAN BIRMANEZ, zgardă albastră cu clopoțel și coadă scurtă, în zona Teatrului. RECOMPENSĂ 200 DM. Telefon 094.568.878. (2610)

OFER GRATUIT CÂINI DE CURTE, vaccinați, deparazitați, cu carnet de sănătate la zi. Telefon 218623. (2387)

(Continuare în pagina 15)

(Umare din pagina 14)

Vrăjitoarea BABA *SULTANA*
și fiica sa IRINA, cu har deosebit și rezultate deosebite se află în orașul ARAD, la cererea clienților. Dezleagă farmece, împacă soț și soție, redresează societăți, argintul viu, epilepsie, dezleagă cununii și multe altele.. Informații telefon 094.996.583. (2612)

NOU! NOU! NOU!
S-a deschis NOUA FARMACIE „EVIDA", Calea Aurel Vlaicu, vizavi Restau-rantul Vagoanelor. Vă aș-teptăm cu surprize! Orar: 8-19. (2392)

Ofer VALUTĂ împrumut, condiții avantajoase. Tele-fon 093.030.264. (2408)

Asociația Crescătorilor de Albine, invită membrii săi la Adunarea Generală care va avea loc în data de 3 februarie 2001, ora 10, în sala Festivă a Liceului Agricol Arad, str. Lucian Blaga, nr. 15. Ordinea de zi: DARE de SEAMĂ și ALEGERI. (2556)

Primăria comunei FÂNTÂNELE anunță licitația, în vederea vânzării unui teren în suprafață de 594 mp, în data de 20.02.2001, ora 10. Informații suplimentare la sediul Primăriei Fântânele. (2573)

Primăria comunei FÂNTÂNELE primește oferte în vederea tipăririi unui ziar lunar și a monografiei comunei Fântânele. Ofertele se pot depune la sediul instituției noastre, în perioada 20.02.-2001 - 28.02.2001 și se vor deschide în data de 1.03.2001, ora 10. Informații suplimentare la sediul Primăriei Fântânele. (2573)

Pentru NUNTA DE VIS, mirii anului sunt invitați să viziteze TÂRGUL INTERNAȚIONAL CU VÂNZARE - „EXPO MARIAJ 2001", organizat în orașul SZEGED, în perioada 2 - 4 februarie. Informații: Foto-salonul „B & B HELIOS", str. Fulgerului, nr. 8. Telefon/fax 057 - 272723. Persoană de contact: JUDITA BODO. (2566)

Primăria comunei ZIMANDUL NOU, închiriază prin licitație, spațiu pentru cabinet stomatologic. Licitația va avea loc joi, 15 februarie 2001, ora 10, la sediul Primăriei. (2664)

SCHIMBURI

Schimb (vând) apartament bloc 3 camere, etaj I, Vlaicu, cu 2 camere parter, central. Telefon 275380 sau 094.175.278. (2546)

ÎNCHIRIERI

Închiriez apartament 2 camere, foarte frumos, zona Micălaca. Telefon 095.938.159 sau 271839. (2219)

Ofer spre închiriere SPAȚIU COMERCIAL amenajat, 58 mp, Bd. Revoluției nr. 35 (fosta 30 Decembrie, lângă Optica), 12 dolari/ mp. Telefon 095 873 086. (1942)

Caut (închiriez) apartament 2 camere, Alfa, ofer 100 DM. Telefon 094.479.369. (2459)

Închiriez garsonieră central, mobilată, contorizată, et. I, confort I, 130 DM. Telefon 094.698.766. (2470)

Caut urgent să închiriez apartament 2-4 camere, mobilat, curat, plătesc anticipat. Telefon 210555. (2489)

Ofer spre închiriere apartament (ne)mobilat. Telefon 210255. (2489)

Dau în chirie spațiu comercial amenajat, 38 mp, zona UTA. Telefon 094.118.753. (2492)

Închiriez (vând) spațiu comercial 216 mp cu 300 mp teren liber și teren intravilan 2800 mp cu construcție anexă de 160 mp construit. Telefon 276566; 095.595.920. (2494)

Închiriem terasă 160 locuri cu toate dotările, 80 locuri acoperit. Telefon 095.514.393. (2513)

Doresc să închiriez apartament 2-3 camere, mobilat, Vlaicu-Micălaca. Telefon 253326. (2286)

Ofer (închiriez) casă Boul Roșu, nemobilată, firmă, familie. Telefon 270872. (2286)

Ofer spre închiriere garaj, zona Vlaicu. Telefon 204921, int. 133. (2344)

Închiriez spațiu 100 mp, bloc A 43, parter, str. Poetului, posibilități birouri, firmă, depozit en-gros. Telefon 273083; 093.013.377. (2520)

Doresc să închiriez apartament 2 camere mobilate, în Micălaca, Miorița sau 300, ofer 100 DM + cheltuieli, 3 luni avans. Telefon 092.499.871. (2575)

Închiriez spațiu pentru orice activitate, Calea Radnei. Telefon 095.528.664. (2588)

Caut să închiriez spațiu comercial. Telefon 270127, 273944. (2585)

Ofer pentru închiriat apartament 2 camere, Vlaicu, prefer familie, persoane serioase. Telefon 245660. (2591)

Dau în chirie apartament 2 camere, Vlaicu. Telefon 421124. (2602)

Ofer (închiriez) spațiu amenajat pentru telefonie mobilă GSM, în incinta Magazinului „Noul Stil". Telefon 093.392.022. (2663)

Dau în chirie garsonieră confort I, mobilată, Vlaicu. Telefon 276772. (2604)

Caut să închiriez casă 4-5 camere, gaz, intrare auto, oferte. Telefon 092.606.527, 236021. (2617)

PIERDERI

Pierdut carnet șomaj eliberat de DMPS Arad, pe numele Pasc Sorin Eugen. Îl declar nul. (2505)

Pierdut formularul 15689/-31.08.2000 din Registrul Datoriei Private Externe al BNR București, aferent contractului de Leasing Financiar Extern, încheiat între SC ELECON PLUS SRL și PORCHE BANK AG. Îl declar nul. (2561)

Pierdut carnet student eliberat de Universitatea de Vest „Vasile Goldiș" Arad, pe numele Dihel Codruța. Îl declar nul. (2559)

Pierdut carnet student pe numele Kiss Gyula Tamas, eliberat de Facultatea „Aurel Vlaicu" Arad. Îl declar nul. (2545)

Pierdut legitimație de văduvă de veteran emisă de MI - Filiala Arad, pe numele Damșa Constanța. O declar nulă. (2540)

Pierdut carnet șomaj eliberat de DMPS Arad, pe numele Paraschiv Lucian. Îl declar nul. (2531)

Pierdut carnet de student eliberat de Facultatea de Vest „Vasile Goldiș" Arad, pe numele Boldor Ion - Codruț. Îl declar nul. (2521)

Pierdut carnet șomaj nr. 58236 eliberat de DMPS Arad, pe numele Ciobanu Costică. Îl declar nul. (2583)

Pierdut carnet șomaj nr. 58235, eliberat de DMPS Arad, pe numele Burduja Ioan. Îl declar nul. (2584)

Pierdut carnet șomaj pe numele Nedescu Dimitrie, eliberat de DMPS Arad. Îl declar nul. (2595)

Pierdut legitimație de serviciu pe numele de Foca Claudiu, eliberată de SC IMAR SA. O declar nulă. (2601)

Pierdut certificat poluare serie/nr ARE 1Y0923 eliberat de RAR Arad, la data de 25.01.2000, pentru autovehicol IVECO TTO-TP, aparținând SC D&P LONG TRANS SRL. Îl declar nul. (2625)

† DECESE †

Cu adâncă durere anunțăm trecerea la cele veșnice, la vârsta de 75 de ani, a iubitului nostru soț, tată, socru și bunic

ing. AUREL STOINESCU.

Înmormântarea va avea loc azi, 1 februarie 2001, ora 13, de la Capela Cimitirului Eternitatea. Familiile STOINESCU și TEOHARI, îndoliate. Dumnezeu să-l ierte și să-l odihnească!

Cu regrete în suflet, anunțăm decesul, la numai 46 de ani, al celui ce a fost frate și unchi

GHERASE CĂLIN.

Înmormântarea va avea loc azi, 1.02.2001, în PECICA, de la nr. 46. Odihnească-se în pace! Familia îndoliată: Smărăndița cu soțul Carlo și nepoțica Angelica.

Cu mare durere anunțăm încetarea din viață, la numai 22 ani, a mult iubitului nostru fiu,

CIPRIAN FLAVIUS CORODESCU,

după o scurtă și intensă suferință. Înmormântarea va avea loc la Cimitirul Eternitatea, vineri, ora 12. Corpul neînsuflețit este depus la Capela Cimitirului Eternitatea. Dumnezeu să-l odihnească! Familia greu încercată și plină de suferință, Corodescu Ioan.

Cu sufletul zdrobit de durere anunț decesul scumpei mele soții,

STĂNESCU ANA ANGELA,

în vârstă de 61 ani. Înmormântarea va avea loc vineri, 2 februarie 2001, ora 13, de la domiciliul din Arad, Bd. I. Maniu bl. F, sc. B, la Cimitirul Eternitatea. Soțul Sandu.

Cu adâncă durere anunț încetarea din viață, la 78 de ani, a soției mele,

MIHULIN RAFILA.

Înmormântarea va avea loc vineri, 2 februarie 2001, ora 13, din casa nepotului, Herbei Ghenadie, domiciliat în Sebiș, str. Salcâmilor nr. 43. Te voi plânge mereu! Soțul TOADER MOISE.

† CONDOLEANȚE †

Suntem alături de surorile MARIANA și SIMONA PANIN, în clipele grele pricinuite de moartea bunicului drag. Sincere condoleanțe! Colegele de la Coafura UTA. (2654)

Împărtășesc durerea familiilor STOINESCU și TEOHARI, la trecerea spre cele veșnice a iubitului lor soț, tată, socru și bunic, cel care a fost

ing. AUREL STOINESCU.

Dumnezeu să-l odihnească în pace! D. Todor.

Un ultim omagiu pentru cea care a fost mătușa

RAFILA MIHULIN,

îi transmit familiie: Herbei, Ghenadie, Barna Florin și Ciarnău Ioan. (2634)

Cu adâncă durere anunțăm încetarea din viață, a prea iubitului nostru nepot

CIPRIAN FLAVIUS,

la numai 22 ani, umplându-ne de suferință sufletul, pentru totdeauna. Dumnezeu să-l odihnească! Familia Corodescu Costică.

Cu sufletul plin de durere, suntem alături de familia CORODESCU, în greaua suferință pricinuită de pierderea fulgerătoare și prematură a celui ce a fost unicul și iubitul fiu al familiei,

CIPRIAN FLAVIUS,

la numai 22 ani. Dumnezeu să-l ierte! Familia Lăzărescu Valeriu. (2657)

Sincere condoleanțe familiei dr. STELIAN CRIȘAN, în momentele grele prin care trece. Familia Binchici. (2661)

Colectivul SC „STIZO YEST" SA este alături de familia colegului lor CORODESCU IOAN, în marea durere pricinuită de pierderea celui ce a fost fiu iubitor, în pragul vieții,

CIPRIAN FLAVIUS.

Dumnezeu să-l odihnească! (1657)

Cu inimile îndurerate anunțăm moartea iubitei noastre mame și soacre,

NUȚI.

Te vom iubi mereu! Fiul Sandu și nora Ileana. (2693)

Înmărmuriți de durere anunțăm decesul dragei noastre mame,

NUȚI.

Dormi în pace, suflet blând! Fiica Dana cu ginerele Laci și nepoțeii tăi dragi: Dani și Sabrina. (2693)

Cu sufletul în lacrimi anunțăm decesul scumpei noastre mame, soacre și bunici,

NUȚI.

Nu te vom uita niciodată! Fiul Daniel, nora Adelina și nepoțica Caitlyn din Los Angeles. (2693)

Cu nemărginită durere anunțăm decesul cuscrei noastre dragi,

NUȚI.

Familiile: Farkas și Speth. (2693)

† COMEMORĂRI †

12 ani se împlinesc azi, 1 februarie, de când ne-a părăsit cel mai bun frate

IOAN ȘTUPAR.

Nu te vom uita niciodată! Fratele Dumitru și nepoții. (2407)

† Azi, 1 februarie, se împlinesc 10 ani de la trecerea în neființă a celui care a fost

ROBITU JENEL

din LIPOVA. Pentru cei care l-au cunoscut și apreciat, un pios moment de aducere aminte, căci pașii lui au dispărut, dar urmele vieții lui au rămas peste tot. În inimile noastre, el trăiește mereu căci mort este acela care este uitat. Oamenii buni sunt ca stelele, strălucesc încă multă vreme după ce s-au stins, iar ce trece mai departe este timpul, iar ce se vindecă încet, este durerea. Familia. (2403)

Azi se împlinesc 12 ani de la moartea scumpului nostru tată și bunic

STUPAR IOAN.

Te plângem mereu și ne rugăm bunului Dumnezeu să te odihnească în pace! Fiica cu familia. (2468)

„Ai plecat odorul mamei/De un an m-ai părăsit/ M-ai lăsat singur pe lume/Cu sufletul pustiit". Parastasul celui care a fost prof.

SARDIU FLORIN SOREL,

duminică la Capela Spitalului Județean, ora 11,30. Dormi în pace, puiul mamei. (2479)

Nici clipele, nici zilele, nici anii, nu pot șterge amintirea celui pe care l-am iubit,

prof. FLORIN SOREL SARDIU.

Odihnă veșnică! Mariana. (2479)

† Ca un fulg de nea ce se topește la căldură, așa s-a stins din viață acum 2 ani, dragul nostru fiu; tată și soț

NELU PARASCHIV.

„O, suflet bun și zbuciumat/Tu ai plecat din lume/În urmă nici nu te-ai uitat/N-ai mai privit la nimeni/N-ai vrut măcar să te gândești/La mama îndurerată/Ce plânge acum a ta plecare/În veci nemângâiată". Dormi în pace! (2500)

Se împlinește 1 an de la decesul iubitului nostru frate, cumnat, unchi și prieten

BOAR PAVEL

și 3 ani de la decesul soției sale

CORNELIA.

Parastasul va avea loc la Catedrala Nouă, sâmbătă, 3 februarie, ora 13,30. Familiile: Boar, Buha, Gal, Flueraș. (2511)

Tristă aducere aminte la 12, respectiv 10 ani, de la trecerea în neființă a părinților și bunicilor noștri,

MEMETE MARIA și PAVEL (A SÂNZI)

din ȘOMOȘCHEȘ. Dumnezeu să-i ierte și să-i odihnească în pace! Fiul Aurel, soția Florica și nepoții Florentina și Florin cu familiile, din Arad. (2533)

† A trecut un an din zi în zi mai greu, sfâșietor, de când iubitul nostru

prof. ȘTEFAN DÂRLEA

a plecat pe un drum fără întoarcere, lăsând în urmă durere, lacrimi, tristețe și nu în ultimul rând, singurătate fără margini. Soția în veci îndurerată, cu familia. (2542)

Au trecut patru ani de iacrimi și dor de când a plecat dintre noi, cel mai iubit și bun soț, tată și bunic

GANEA SIMION.

Nu te vom uita niciodată! Soția, copiii și Florinel. (2554)

Se împlinesc 10 ani de la decesul iubitului nostru soț, tată, bunic

PETRE STERIE.

Dumnezeu să-l odihnească în pace! Soția, copiii și nepoții. (2603)

Zi dureroasă este ziua de 1.02.2001, când se împlinește 1 an de când m-ai părăsit pentru totdeauna, numai la 51 de ani, scumpa mea fiică

LAMOȘ MĂRIOARA,

născută CIOCONDAR, din GALȘA. Cât voi trăi nu te voi uita și mă rog la bunul Dumnezeu să te odihnească în pace! Mama în veci nemângâiată. (2547, 2558)

Nici lacrimile, nici tristețea nu pot exprima durerea din sufletul nostru acum la împlinirea unui an de când moartea nemiloasă te-a luat dintre cei ce te-au iubit: fiul Bogdan și soția Emilia,

IOAN MUREȘAN.

Nu vom uita niciodată dragostea cu care ne-ai înconjurat, ea va rămâne mereu în inimile noastre. Dumnezeu să te odihnească! Familia. (2598)

Tristă aducere aminte, la împlinirea unui an, azi 1 februarie, de la plecarea și despărțirea de familia ta, pe care ai iubit-o mult

KUCKTICSEK PAVEL,

ai plecat timpuriu, la numai 55 de ani, lăsând în urma ta, numai lacrimi și durere. Dumnezeu să-ți aline și lumineze calea spre palatul Lui, răsplătindu-ți bunătatea ta și sufletul tău nobil. Familia care te plânge toată viața. (2614)

Dureroasă și nedreaptă a fost despărțirea și grea e povara singurătății, la împlinirea unui an de la plecarea pe drumul fără întoarcere a soțului, tatălui, socrului și bunicului

ARDELEAN TEODOR,

din CHIȘINEU - CRIȘ. Ne rugăm bunului Dumnezeu să-l ierte și să-l odihnească în pace! Soția, copiii și nepoții. (5334855)

Pe data de 3 februarie, comemorăm plecarea în cele veșnice, a iubitului nostru soț, tată, bunic, socru, unchi și prieten

av. SILVIU PASCU,

lăsându-ne cu sufletele îndurerate. Parastasul de pomenire, va avea loc la ora 12, la Catedrala Veche, din Piața Catedralei. Familia îndurerată. (2631)

Azi, se împlinește un an de când a plecat dintre noi, la numai 37 de ani, scumpul nostru

DORU BURCĂ.

În veci nemângâiați: soția Ramona, fiica Daiana, bunica și familia Mihăilă. Dumnezeu să-ți primească și să-ți odihnească sufletul în grădina Sa. (2671)

● PRODUCE ȘI MONTEAZĂ UȘI ȘI FERESTRE DIN PVC ARMAT CU PROFILE TROCAL GERMANIA
● PRODUCE ȘI VINDE GEAM TERMOPAN
LUCRU NEMȚESC

SATLINE

SALON DE EXPOZIȚIE:
ARAD, PIAȚA MIHAI VITEAZUL
BL. M 7, PARTER
TEL./FAX. 057/25 14 61; 094 50 72 11

S.C. JACKSON INTERNATIONAL S.R.L. Arad

2900 Arad, Str. Feleacului F.N.
tel: 057/254.342, fax: 057/255.551

are deosebita plăcere de a anunța
lansarea proiectului de investiție
(cea mai mare în vestul României în acest domeniu)
„CARTIERUL DE VEST".

INVESTIȚIA VA CUPRINDE
233 de loturi pe care se vor construi
6-9 tipuri de case,
la 6 km de municipiul Arad,
precum și următoarele obiective:

- punct administrativ,
- școală,
- grădiniță,
- zonă de agrement,
- lac artificial cu debarcader și restaurant,
- biserica, casa parohială,
- hotel,
- stație de distribuție carburanți,
- spălătorie-atelier de reparat auto,
- show room,
- expo market,
- stație - tratare - epurare apă,
- stație reglare gaze, cu toate utilitățile.

Lansarea proiectului va avea loc în data de 03 februarie 2001,
dată din care se pun în vânzare loturile pentru case,
și se pot încheia contracte aferente acestora.

NUMERELE DE TELEFON
LA CARE PUTEȚI OBȚINE INFORMAȚII SUNT:
255.551, 094/600.494 și 094/273.083

(1834252)

Lidera incontestabilă a vrăjitoarelor din România
Rodica Gheorghe
prezentă în Arad
VRĂJITOAREA NR. 1 ÎN TOP

Cea mai puternică vrăjitoare
și prima din România
care a participat la congrese
internaționale cum ar fi:
Catovițe (Polonia), Lion (Franța), India,
Palma de Maiorca (Spania),

VRĂJITOAREA ANULUI 2001

desemnată de cel mai puternic vrăjitor din lume Huan Carlos din Spania în vârstă de 108 ani, vrăjitoarea cu cel mai mare har primit de la mama ei Omida și recomandată de toate canalele de televiziune și presă, recunoscută atât în țară cât și peste hotare.
Este din nou la cererea foarte multor cetățeni în județul Arad,
cine dorește cu adevărat rezultate pentru a vă alina
suferința sufletească și trupească

MĂ PUTEȚI CONTACTA LA TELEFOANELE
094.751.183, 094.481.963.

(5914754)

CONSILIUL DE ADMINISTRAȚIE AL S.C. TRICOTAJE INEU S.A.

Înregistrată la ORC sub nr. J02/62/1991, având sediul în localitatea Ineu, Calea Aradului nr. 1/A, județ Arad,
convoacă ADUNAREA GENERALĂ ORDINARĂ A ACȚIONARILOR în data de 05.02.2001, ora 14,
la sediul societății, pentru toți acționarii înregistrați în Registrul Acționarilor la data de 20.01.2001, considerată ca dată de referință.

În cazul în care Adunarea Generală Ordinară a Acționarilor nu va fi legal constituită la data de 05.02.2001, se fixează și se consideră convocată prin prezenta înștiințare o a doua Adunare Generală Ordinară a Acționarilor pentru data de 06.02.2001, ora 14.

ORDINEA DE ZI este următoarea:

1. **Discutarea și aprobarea Raportului de Gestiune al Consiliului de Administrație;**
2. **Discutarea și aprobarea Raportului Comisiei de Cenzori;**
3. **Discutarea și aprobarea Bilanțului contabil, a contului de profit și pierderi, repartizarea profitului pe anul 2000 și fixarea dividendului;**
4. **Aprobarea Bugetului de Venituri și Cheltuieli pe anul 2001;**
5. **Diverse.**

Exprimarea votului cu privire la punctele înscrise pe ordinea de zi se poate face direct prin participarea acționarilor la Adunarea Generală Ordinară a Acționarilor sau prin reprezentanții desemnați în baza procurei speciale conform art. 24 din actul constitutiv.

Consultarea materialelor referitoare la problemele înscrise pe ordinea de zi se poate face la sediul societății, loc. Ineu, Calea Aradului nr. 1/A, jud. Arad, telefon 057/511969 int. 43.

Președintele CONSILIULUI DE ADMINISTRAȚIE

PRIMĂRIA MUNICIPIULUI ARAD

ANUNȚ

Primăria Arad ÎNCHIRIAZĂ LOTURI DE GRĂDINI
în suprafață de maxim 500 mp, din terenul arabil aflat în intravilanul municipiului, pe perioada 01.03. - 01.11.2001.

Cererile se depun la Primăria Arad, Serviciul Agricol, din B-dul Revoluției, nr. 97, camera 10, în perioada 01.02.- 31.03.2001.
Relații suplimentare la telefon 253007.

SECRETAR,
Doina Paul

S.C. MANITOBA TEX S.R.L.
Angajează pentru secția croit

MAȘINIST
- stagiul militar satisfăcut
- vârstă maximă 35 ani

MUNCITOARE
cu experiență în croit
- vârstă maximă 35 ani

Telefon 250.505, fax: 281.322 de luni până vineri orele 8⁰⁰-18⁰⁰, Arad, Str. Ursului nr. 21. (1834255)

JUDECĂTORIA ARAD
Executor Judecătoresc
Dosar execuțional nr. 6355/2000

În data de 22.02.2001 ora 12,00, la camera nr. 50 - Judecătoria Arad, **se va vinde la licitație publică imobilul** apartament de locuit compus din 3 camere, bucătărie, cămară alimente, debara, vestibul, situat în Arad, str. Pionierilor nr. 52, bl. 79, ap. 2, proprietate a urmăritului Dudaș Dorina.

Informații în zilele de marți și joi, camera 50,
executor judecătoresc Horia Păsculescu.

(5914756)

IMPORTANT

SC BELSIRIM S.A.

ANGAJEAZĂ
- **ELECTRICIAN AUTO** cu vechime minimum 5 ani
- **SUDOR ELECTRIC AUTOGEN**
- MECANICI AUTO cu experiență în domeniu
- **ȘEF AUTOBAZĂ** (minimum 5 ani în domeniu)

SALAR DE EXCEPȚIE.

CUMPĂRĂ
balastieră în apropiere de Arad.
OFERIM PREȚURI BUNE.

Informații telefon
284.125; 275.576.

(5914755)

S.C. CENTRAL S.A.
Angajează prin selecție

DOI OSPĂTARI
(fete și băieți)

- cunoscători ai unei limbi de circulație internațională
- diplomă și experiență în domeniu
- vârsta maximă 25 ani

SELECȚIA VA AVEA LOC
marți, 6.02.2001, ora 10,00,
la sediul societății din Arad,
str. Horia Nr. 8.

(1844260)

Nu ai bani? Îți dăm noi!

Participă la programul de împrumuturi tip CAR,
"PRO-DOMUS"
și vei cumpăra locuința, autoturismul sau orice alte produse, în câteva luni, cu comision de 4% pe an și rambursare în maximum 10 ani.

Tel. 057/254.399. Adresa: Str. I. C Brătianu (fosta 30 Decembrie) nr. 11. (5914357)

BANCA "TRANSILVANIA" S.A.
SUCURSALA ARAD,
Str. Unirii nr. 5-7,
Tel. 057/283.122
CREDITUL TURIST
în lei sau valută
DOBÂNDĂ AVANTAJOASĂ

ADEVĂRUL
COTIDIAN INDEPENDENT ARAD
Anul XIII, nr. 3220
Vineri, 2 februarie 2001 ● 16 pagini ● 3500 lei ● e-mail: adevarul@arad.ro; adv.pub@arad.ro
BRAT Publicație auditată în semestrul II 1999
Tiraj mediu zilnic vândut: 34.958

WEST BANK
B-dul Revoluției nr. 88, 2900 ARAD
AGENT WESTERN UNION | MONEY TRANSFER
Cel mai rapid mod de a primi bani din întreaga lume!

TENTAȚIILE PUTERII ...

Deși mulți nu-i dădeau guvernului Năstase nici trei săptămâni de existență, iată că el a făcut o lună, și dacă o ține tot așa s-ar putea să moară de moarte naturală, ca să zicem așa. Adică să apuce sfârșitul celor 4 ani de mandat.

Cu două condiții, însă. Prima: ca ***PDSR-ul să reziste tentațiilor Puterii și mai ales să reziste presiunii crescânde a clientelei politice ori economice de tot felul. Și 2. Ca relațiile dintre Ion Iliescu și Adrian Năstase să nu degenereze datorită orgoliului prea exacerbat al unuia sau altuia.*** Să ne oprim puțin asupra fiecăreia din cele două ipoteze, ordinea lor fiind absolut întâmplătoare, oricare dintre ele putând în anumite situații să dea peste cap tot ce s-a realizat până atunci. Vom începe însă cu cea dintâi condiție pentru că ea ne este mai la-ndemână pornind de la ceea ce se discută tot mai insistent în Arad. Și anume că mulți dintre actualii șefi de instituții mai mari sau mai mici nu vor apuca sfârșitul iernii în fotoliile lor, înlocuitorii lor vorbind deja despre cum și ce vor face ei când vor deveni ... șefi.

Nu știm cât de adevărate sunt aceste zvonuri dar, dacă bine ne reamintim, cam la fel s-au petrecut lucrurile și după alegerile din 1996, atunci nu mai puțin de 27 (!) de directori de instituții arădene fiind, fie schimbați, fie convertiți, evident, de „bună voie" la unul sau altul dintre partidele aflate la Putere. Firește, nimeni nu contestă dreptul noii Puteri de a-și forma echipa cu care pornește la drum, o treabă care se întâmplă peste tot în lume. Iată, în Statele Unite, noul președinte, George W. Bush a recunoscut public, că circa 90% din personalul Casei Albe ca și al instituțiilor centrale, federale cum este la ei, va fi înlocuit, presa și partidele americane găsind acest lucru absolut normal, de unde și lipsa oricăror comentarii sau acuze la adresa lui Bush. Cam la fel se întâmplă și la noi. Cam la fel, vorbă fie, pentru că spre deosebire de America, unde schimbarea nu coboară mai jos de nivelul funcțiilor guvernamentale sau federale la noi, cel mai adesea, partidele care vin la Putere „rad" totul, nu iartă nimic, schimbarea mergând până chiar și la înlocuirea șefilor de formații de pompieri, cum s-a întâmplat mai acum câțiva ani.

MIRCEA DORGOȘAN

(Continuare în pagina 4)

Contrar zvonurilor din presă,

URMĂRIM DOAR PROMOVAREA INTERESELOR JUDEȚULUI ARAD

Interviu cu deputatul PDSR Arad, prof. dr. DOREL ZĂVOIANU

◆ *După o vizită de succes la București, direcțiile regionale „Silvică" și „Vamală" rămân la Arad ◆ Județul nostru va accesa credite preferențiale UE ◆ În PDSR Arad există doar conduita promovării intereselor județului*

Pag. 4

La Agenția de Protecție a Mediului,

ing. MIHAI COVIC A FOST NUMIT INSPECTOR ȘEF

VREMEA ÎN WEEKEND

Vremea se va menține rece. Cerul va fi variabil în prima zi, apoi se va înnora din nou. Va ninge local, mai ales în cursul zilei de duminică. Vântul va sufla slab la moderat.

Temperaturi maxime: -2 la 2°C.
Temperaturi minime: -9 la -5°C

Ieri, s-a lansat la Arad

NOUL FORD MONDEO - MAȘINA ANULUI 2001

Ieri, la AUTO BILA s-a lansat noul model Ford Mondeo. Acesta se caracterizează printr-un sistem înalt de siguranță, cotat cu patru stele. Caroserie modernă, abordează liniile designului new age. Ford Mondeo prezintă trei variante: cu patru uși, cu cinci uși și combi. Ca și interior, noul „Mondeo" are cel mai mare spațiu din clasa medie de automobile. Mașinile sunt echipate cu două tipuri de motoare: Duratec (pe benzină) și Duratorq (pe motorină), care au capacități cilindrice diferite. Prețul Fordului Mondeo variază în funcție de modele: Ambiente - 35.000 DM, Ghia (combi, model de lux) - 41.531 DM.

Citiți în pagina a 3-a:

Curățenie de „primăvară"?!

DOI POLIȚIȘTI, DAȚI AFARĂ DIN INSPECTORATUL ARĂDEAN

■ *Alți doi sunt „pe făraș"*

ALEXANDRU PÂRV ESTE NOUL DIRECTOR AL DIRECȚIEI SILVICE ARAD

În acest număr

Supliment **TV**

În urma sesizărilor din ziarul „Adevărul"

STRADA COCORILOR A INTRAT, ÎN SFÂRȘIT, ÎN REABILITARE

Pag. 3

ALGLASS
TAMPLARIE DIN ALUMINIU SI P.V.C.
USI SI FERESTRE DIN PVC DECEUNINK-BELGIA
PRETURI SI CALITATE DE EXCEPTIE
Str. Roșiori nr. 26; Tel./Fax: 289053
Piața Spitalului Bl. 1D; Tel./Fax: 253868

Calendar

▼ Astăzi, Soarele răsare la ora 7 și 35 de minute și apune la ora 17 și 22 de minute.

▼ Au trecut 32 de zile din acest an. Au mai rămas 333 de zile până în 2001.

▼ **Praznicul zilei: Biserica ortodoxă:** Întâmpinarea Domnului; **Biserica romano-catolică:** Întâmpinarea Domnului; Sf. Cornel; **Biserica greco-catolică:** Întâmpinarea Domnului în Templu.

TEATRUL DE STAT ARAD REIA DOUĂ SPECTACOLE DE SUCCES

La Teatrul de Stat Arad se vor relua două spectacole neconvenționale produse în stagiunea trecută. Astfel, astăzi se joacă one - man - show-ul lui Zoltan Lovas, **„Apropo, ați chemat pompierii?"** de Liana Didilescu. Datorită lucrărilor de reamenajare a Sălii Studio, spectacolul se joacă în foaierul de la etajul II, lângă Holul Roșu.

Săptămâna viitoare, vineri, se va relua cu o frecvență săptămânală, **„Pe muche de șuriu"**, de George Astaloș cu Doru Nica, Călin Stanciu și Adelin Ghionghioșan. Spectacolul se va juca în clubul „Frontiera".

C.L.

În lipsa autorizației de protecție a muncii

TREI FIRME - SANCȚIONATE CU 60 MILIOANE LEI

După ce Inspectoratul Teritorial de Muncă (ITM) Arad a avertizat în repetate rânduri despre obligativitatea obținerii de către toți agenții economici a autorizației de protecție a muncii, inspectorii au trecut la controale.

Astfel, au fost depistate trei societăți comerciale arădene - BERNY TRANS, COZIRO și AVANTI - care funcționau fără amintita autorizație. Potrivit legii protecției muncii, aceste firme au fost sancționate cu câte o amendă de 20 milioane lei fiecare, maximul prevăzut de legiuitor.

Inspectorul-șef al ITM, LIVIU CRIȘAN, apreciază că obținerea autorizației garantează îndeplinirea condițiilor minime de protecție a muncii.

C. TRIF

În cercetarea Poliției

Sunt cercetați în stare de libertate:

● **Berar Matei** (67 ani), din **Ineu**, care a sustras din curtea numitului **Dughi Ioan**, din localitate, două grape de plug în valoare de 1.000.000 lei

● **Oprea Claudiu Adam** (20 ani), din **Felnac** care a fost prins în timp ce a spart o gheretă Rodipet, de unde a sustras bunuri în valoare de 1.500.000 lei.

● Au fost depistați numiții **Pasc Sorin Eugen** (25 ani), din Arad, care a condus autoturismul AR-03-KUO, având număr fals de circulație, precum și **Grozi Ionel Emanoel** (25 ani), din **Chesinț**, care a condus un autoturism neînmatriculat și cu număr fals.

Infractori prinși

Sunt cercetați în stare de reținere:

● Autorul tâlhăriei comise, asupra unei tinere din municipiu, în persoana numitului **Moldovan Teofil** (25 ani), din Arad, căruia i-a fost eliberat un mandat de arestare preventivă pe timp de 30 de zile. Împreună cu acesta, este cercetat în stare de libertate și **Bara Alexandru Ilie** (26 ani), din Arad.

A venit BARZA!

La Arad: Jurcane Larisa Andreea, **Mikloș Crișan** Daniela Teodora, **Pribeagu** Alexandru Valentin, **Feran** Robert Andrei, **Macavei** Marcel.

La Lipova: Dana Marius, **Botnar** Pavel Mădălina, **Moca** Larisa Ioana Daria, **Botizan** Samuel Daniel, **Cârpaci** Emanuel Fernando.

La Sebiș: Țica Alexandru Ioan, **Tătar** Gheorghe Danus.

METEO

Vremea va fi rece. Cerul va fi temporar noros și trecător, mai ales în cursul nopții, va ninge slab. Vântul va sufla slab la moderat cu intensificări izolate din sector nordic.

Temperaturi maxime: -1 la 2°C; **Temperaturi minime:** -7 la -4°C.

Noaptea și dimineața, izolat se va semnala ceață, care va depune chiciură.

Meteorolog de serviciu, Carmen Șarga

ACTUALITATEA CULTURALĂ

TEATRU

Teatru de Stat Arad prezintă astăzi, 2 februarie, ora 18, spectacolul cu piesa „Apropo, ați chemat pompierii?" - cu Zoltan Lovas, de Liliana Didilescu.

CINEMATOGRAFE

Dacia: Pact cu diavolița (SUA) 9,30; 11,45; 14; 16,30; 19

Mureșul: Pădurea ucigașă (Franța) 10; 12; 14; 16; 18

Arta: Dispari în 60 de secunde (SUA) 15; 17; 19

Sala Mică: Cacealmaua încornoraților (SUA) 15,30; 18

Progresul: Misiune pe Marte (SUA) 15

SPECTACOL

Casa de Cultură a Sindicatelor, în colaborare cu Agenția M. C. M. prezintă mâine, 3 februarie, spectacolul: „E vremea mea". Participă: André, Angels, For You, Stela Popescu și Jean Paler.

Biletele s-au pus în vânzare la agenția sălii și se difuzează zilnic, între orele 9,00 - 18,00.

CINEMATECA

Casa de Cultură a municipiului Arad, anunță publicul că astăzi, 2 februarie, ora 20,00, la Cinemateca „Mihai Popovici" va rula filmul **„Opt și jumătate"**, în regia lui Federico Felini.

UTILITARE

PIEȚE, TÂRGURI

Astăzi este zi de piață la Ineu, Lipova, Covăsînț, Mișca, Moneasa, Șepreuș, Șimand, Vladimirescu. Tot astăzi se organizează târguri săptămânale la Ineu, Șepreuș, Șimand.

Mâine, sâmbătă, vor avea loc târguri săptămânale la Felnac, Lipova, Pâncota, Hălmagiu și Moneasa, iar duminică, la Sântana și Vinga.

FARMACII DE SERVICIU

Farmaciile **„Sinapis"**, B-dul Revoluției, nr. 88, lângă Noul Stil, telefon 282369, **„Noua Farmacie"**, str. Andrei Șaguna, nr. 15, telefon 948 sunt de serviciu cu program non-stop.

În acest weekend este de serviciu cu program non-stop Farmacia nr. 72, B-dul Revoluției nr. 80, telefon 254336.

URGENȚE STOMATOLOGICE...

... asigură Cabinetul din str. Crișan (în spate la Gionelli), program non-stop. Telefon: 253794.

• În zilele de sâmbătă și duminică, urgențe stomatologice asigură și cabinetul din B-dul Revoluției nr. 62, ap. 17, între orele 9,00-19,00. Telefon: 256665.

TELEFON DE URGENȚĂ LA POLIȚIE: 955

Prețul aurului

Banca Națională: Pentru gramul de aur de 24 K, prețul cu ridicata - **226.912 lei**; prețul de achiziție **204.220 lei**. **Piața neagră - Aur 14 K**: cumpărare - 110.000 lei/g, vânzare - 125.000 lei/g. **Aur 18 K**: cumpărare - 130.000 lei/g, vânzare - 160.000 lei/g.

AU PLECAT DINTRE NOI!

Stănescu Ana Angela (1939), Stoinescu Aurel (1926), Panin Mihai Gavril (1925), Molnar Zilma (1913), Dragomir Nicolae, Ștefan Dinu Zaharia (1946).

În personalul ORADEA - TIMIȘOARA

FRIGUL BAGĂ REUMATISM ÎN OASE

După primele semnale de alarmă trase cu privire la frigul existent pe anumite trenuri personale, am crezut că deficiențele se vor remedia în cel mai scurt timp. Cel puțin așa au promis șefii Regionalei CFR Timișoara și responsabilii de la Arad.

În realitate, lucrurile nu stau chiar așa. Bunăoară, ieri, 1 februarie, a.c., în unele vagoane ale personalului ORADEA - TIMIȘOARA (care ajunge în stația CFR Arad înainte de ora 8,00, dimineața), temperatura era extrem de scăzută. Fapt care afectează grav sănătatea călătorilor, cu precădere a copiilor, femeilor și bătrânilor. Deși aceștia au reclamat personalului CFR de pe tren lipsa totală a încălzirii, nimeni n-a mișcat un deget. Un fel de câinii latră, caravana trece...

Cum ne aflăm încă în toiul iernii, nădăjduim că Oficiul Județean pentru Protecția Consumatorilor (OJPC) împreună cu organele de control ale SNCFR vor lua în serios aceste nereguli și vor „călători" și ei în cel mai scurt timp cu trenul. Altfel, toate promisiunile rămân... simple promisiuni și nimic mai mult.

C.T.

„ADEVĂRUL" VĂ ASCULTĂ

La telefonul dimineții, 280944, între orele 9,00 - 12,00

☎ **Cu alba-neagra în piața de animale.** Un cetățean din Arad cartierul Bujac, care a dorit să-și păstreze anonimatul sesizează: „Am fost vineri la piața de animale. Acolo este o gașcă de țigani cu o femeie blondă care jucau alba-neagra. O doamnă mai în vârstă a intrat în joc, a pierdut câteva sute de mii și după aceea a mai fost și bătută de către femeia blondă. Am mers la un gardian care era în piață, i-am povestit ce s-a întâmplat și mi-a răspuns: **«Nu mă interesează, nu vreau să iau bătaie...»** Am văzut un polițist și l-am atenționat și pe acesta! Mi-a spus că nu este în timpul serviciului. Chiar nu poate nimeni să-i oprească pe acești escroci. Pe nimeni nu interesează?..."

☎ **Haită de câini la Sala Polivalentă.** Domnul B.G. din Arad reclamă: „Aproape de Sala Polivalentă există douăsprezece câini care umblă în haită. Nu putem să trimitem copiii la plimbare. Sunt un pericol. Latră, fac gălăgie, se iau după oameni. Rugămintea mea este să se ocupe cineva de acești câini, să nu mai agreseze pe nimeni..."

☎ **Mulțumiri.** Familia Dănilă din Arad dorește să mulțumească prin intermediul ziarului nostru domnului profesor doctor **Ioiart Ioan**, care prin înalta lui pregătire profesională a salvat pentru a doua oară viața unui membru al familiei. De asemenea, mai mulțumește și domnului doctor Mureșan, asistentelor și infirmierilor de la Secția Urologie a Spitalului Municipal Arad.

☎ **„Mesaj de suflet" pentru cei de la ... Salubritate.** Domnul Ionuț Nicoară din Piața Mihai Viteazul ne spune: „Aș dori să transmit un «mesaj de suflet» pentru cei de la Salubritate. Să-și mai repare roțile de la tomberoane, să-și pună cauciucuri. În fiecare seară între orele 19,00 și 20,00 fac un zgomot de parcă aruncă cu bombe. Poate mă aude și domnișoara Adriana Ban de la Agenția de Protecție a Mediului..."

Redactor de serviciu, N. B.

La telefonul după-amiezii, 281855, între orele 15,00-18,00

☎ Domnul **Ionel Agripa** din Arad a călătorit ieri dimineață cu trenul personal ORADEA-TIMIȘOARA. „Am răbdat un frig teribil. Cred c-am ajuns la Arad aproape înghețat. Când i-am spus nașului că nu e căldură, a ridicat din umeri. Mă întreb ce se întâmplă oare cu nevetiștii, care sunt obligați să îndure zilnic acest calvar?"

☎ Domnul **Tudor Anghel** din Arad este nemulțumit de reglementările potrivit cărora în orașul nostru autoturismele trebuie parcate paralel cu axul drumului. „Prin acest «curios» mod de parcare, un autoturism ocupă locul a încă trei mașini. Doar se știa că oricum ducem lipsă de spații pentru parcări!"

Redactor de serviciu, C. T.

HOROSCOP

Vineri, 2 februarie

Berbec (21.03-20.04). Pregătiți-vă pentru că în curând o să primiți o sumă mare mare de bani.

Taur (21.04-20.05). Nu evitați provocările și nu lucrați în secret.

Gemeni (21.05-20.06). Norocul este alături de dvs. și aveți șansa să vă schimbați stilul de viață.

Rac (21.06-22.07). O să descoperiți o modalitate ingenioasă pentru a vă rezolva singuri problemele.

Leu (23.07-22.08). chiar dacă vi se va părea că primiți o sumă mare de bani, aceștia nu vor ajunge pentru toate cheltuielile și pretențiile dvs.

Fecioara (23.08-22.09). Norocul vă însoțește și dragostea plutește în aer.

Balanța (23.09-22.10). Datorită unor discuții pe care le veți purta cu persoana iubită, s-ar putea să faceți compromisuri legate de viitor.

Scorpion (23.10-21.11). Ar fi bine să fiți pregătiți pentru o mare schimbare în viață.

Săgetător (23.11-21.12). Schimbările care se petrec în viața dvs. de cuplu vă influențează nu numai sentimentele de dragoste dar și proiectele inovative.

Capricorn (22.12-19.01). Ar fi bine să profitați de orice ocazie pentru a vă pune talentele în valoare.

Vărsător (20.01-19.02). Dragostea plutește în aer și familia vă înconjoară cu afecțiune.

Pești (19.02-20.03). Astăzi veți fi foarte creativ. Sunteți capabil să strângeți bani pentru noua dvs. afacere.

MOCHETA
Arad, Piața Gării
Telefon 235221
Vinde și montează mochetă la prețuri cu o reducere de
10-20%

VIA Lawyers
Firmă de Avocați din Toronto Canada
OFERĂ REPREZENTARE JURIDICĂ PT
EMIGRARE
Canada
primește 300.000 noi imigranți !
PLATA LA OBȚINEREA VIZEI
COSTURI ACCESIBILE
Telefon 059471722

CURSUL VALUTAR

VALORI ÎNREGISTRATE IERI, 1 FEBRUARIE 2001

Denumirea valutei	BNR	BCR		BRD		Banca Transilvania		Banca Agricolă		Bursa neagră	
		C	V	C	V	C	V	C	V	C	V
Dolar	26565	26425	26600	26300	26700	26450	26620	26400	26610	26000	26200
Marca germană	12790	12299	12760	12540	12935	12580	12750	12550	12700	12600	12700

Echipa de serviciu
GABRIELA GROZA – secretar de redacție.
Bianca Felea, Adela Homorâceanu, Ioan Leac, Ramona Vidulescu – tehnoredactare computerizată.
Lucian Baltă, Doina Jurcă, Călin Mnerie, Aurica Telcian – corectură.

PREMIILE DE FIDELITATE ALE ZIARULUI „ADEVĂRUL"

Talon de participare pe luna FEBRUARIE

Numele_____ **Prenumele**_____

Adresa:_____

_____

Telefon_____

Seria şi nr. chitanţei abonament:_____

Abonaţii pe luna februarie ai ziarului „Adevărul" sunt rugaţi să completeze cu litere de tipar talonul de mai sus, să-l introducă într-un plic şi să-l expedieze, până la data de 13 februarie a.c., pe adresa: Redacţia „Adevărul", B-dul Revoluţiei nr. 81, cod. 2900, Arad. Cele expediate după această dată nu vor participa la tragerea la sorţi. Pe plic, abonaţii sunt rugaţi să facă menţiunea „Pentru premiile de fidelitate". Talonele primite vor participa joi, 15 februarie a.c., la tragerea la sorţi în cadrul căreia **vor fi oferite abonaţilor 10 premii de fidelitate în valoare de 500 mii lei fiecare.** Lista abonaţilor câştigători va fi publicată în ziarul nostru de vineri, 16 februarie a.c., iar premiile vor fi ridicate luni, 19 februarie a.c., de la sediul redacţiei, pe baza buletinului de identitate şi a chitanţei-abonament.

Atenţie: în plic va fi introdus doar talonul de mai sus, chitanţele-abonament rămânând la abonaţi.

Curăţenie de „primăvară"?!

DOI POLIŢIŞTI DAŢI AFARĂ DIN INSPECTORATUL ARĂDEAN

● Alţii doi sunt „pe făraş"

În urmă cu câteva zile, doi subofiţeri din Birchiş au fost sancţionaţi pentru faptul că au protejat un urmărit general. După ce au asistat la şedinţa de pregătire profesională de la Inspectoratul Judeţean de Poliţie ei i-au furnizat informaţii urmăritului general pe care îl cunoşteau. În loc să îl reţină, ei i-au spus să fugă „că îl caută Poliţia!" Urmăritul general - Anton Tiberius (38 ani) era din Lipova şi avea mandat de executare a pedepsei cu închisoarea pe trei luni pentru trafic cu mercur. Cei doi plutonieri, l-au anunţat pe Anton Tiberius spunându-i că se va organiza o pândă la apartamentul lui din Micălaca.

Aceste informaţii, care i-au incriminat pe poliţişti au fost furnizate până la urmă, organelor de cercetare, chiar de urmăritul general ...

Cei doi subofiţeri din Birchiş - GRINDEAN CORNEL CLAUDIU şi ILE ALEXANDRU - au fost prezentaţi în faţa Consiliului de Judecată al I.P.J. Arad unde, s-a luat hotărârea de trecere în rezervă a lor. Cu această ocazie a fost sesizat şi parchetul Militar Timişoara pentru săvârşirea infracţiunii de favorizare a infractorului. Poliţiştii sancţionaţi au fost transferaţi disciplinar la Arad de puţină vreme de la inspectoratul din Hunedoara. Potrivit inspectorului şef, col. Viorel Hăhăianu este posibil ca şi astăzi să mai fi eliminaţi doi subofiţeri din Poliţie, tot din motive disciplinare.

Alexandru Pârv este noul director al Direcţiei Silvice Arad

Ieri după-amiază, în prezenţa şefilor de ocoale silvice din judeţul Arad, dl. **MIHAI DAIA**, directorul tehnic al Regiei Naţionale a Pădurilor I-a investit pe dl. ing. **ALEXANDRU PÂRV** în funcţia de director al Direcţiei Silvice Arad.

După cum declara dl. Mihai Daia, criteriile care au stat la baza acestei numiri au fost cele de competenţă.

Şi pe bună dreptate dacă stăm să ne gândim la profesionalismul şi experienţa **d-lui ing. Alexandru Pârv** care, în perioada 1986-1997, a ocupat şi funcţia de director al Romsilva Arad.

În ceea ce priveşte obiectivele care şi le-a propus în noul mandat, dl. ing. Alexandru Pârv ne-a mărturisit că doreşte o administrare la standarde de maximă eficienţă a pădurilor judeţului: **„Program avem, de oameni de valoare nu ducem lipsă, aşa că am convingerea că vom reuşi".**

N. OPREAN

Conferinţă de presă la I. P. J. Arad

RATA CRIMINALITĂŢII A SCĂZUT FAŢĂ DE ANUL ANTERIOR...

Zilele trecute a avut loc o prezentare a bilanţului la Inspectoratul Poliţiei Judeţului Arad (IPJ). Au fost prezenţi: subprefectul **Florin Remeţan**, preşdintele C. J. A., **col. Erhan Sebastian** (şeful Direcţiei Cazier Judiciar şi Evidenţă Operativă al I. G. P.), **Gavril Chiş** - directorul general al Direcţiei Generale a Finanţelor Publice şi Controlului Financiar Arad şi **Dorel Goron** - şeful SRI Arad. Au fost prezenţi şi şefii celorlalte unităţi M. I. din judeţul Arad.

În conferinţa de presă care a urmat, inspectorul şef, col. Viorel Hăhăianu, a declarat că s-a atins obiectivul prioritar, acela de reducere a ratei criminalităţii. ● Numărul prinderilor în flagrant a infractorilor a fost net superior faţă de anul anterior ● Infracţiunile de ordin economico-financiar sunt la acelaşi nivel cu anul 1999 ● S-a ajuns la concluzia că numărul furturilor din şi de autoturisme e în creştere. În prezent, sunt 322 de autoturisme neidentificate - majoriatea cu marcă de proveniență străină. Efectivele de Poliţie vor fi prezente în număr mai mare pe străzile Aradului, pentru asigurarea liniştii şi ordinii publice.

În urma sesizărilor din ziarul „Adevărul"

STRADA COCORILOR A INTRAT ÎN SFÂRŞIT ÎN REABILITARE

În ultimii ani, redacţia ziarului nostru a fost asaltată de sute de telefoane care proveneau de la cititori nemulţumiţi de starea deplorabilă a străzii Cocorilor. Case inundate, trotuare pline de noroi, gropi peste gropi - care ameninţau siguranţa autovehiculelor - o imagine de coşmar pentru arădeni. Ca şi cum nu era de ajuns, la primii stropi de ploaie circulaţia tramvaielor era oprită pe strada Cocorilor.

Ne bucurăm că, în sfârşit, în urma nenumăratelor materiale publicate în ziarul „Adevărul" cu privire la strada Cocorilor, s-au luat în sfârşit măsuri de reabilitare a acestui segment important de drum din Arad.

La Direcţia Regională Vamală

CE SECRETE ASCUND VAMEŞII?!

În baza unui ordin al Direcţiei Generale a Vămilor, orice informaţie acordată presei ar trebui aprobată la Bucureşti. O aberaţie, încă, nemaiîntâlnită; până acum, în nici o instituţie serioasă a statului român. Sau, mai precis, a celor care nu au nimic de ascuns opiniei publice. Ordinul prin care se interzice acordarea unor declaraţii presei de către purtătorul de cuvânt al instituţiei, fără acordul Bucureştiului este unul foarte misterios. Pentru că, la dorinţa noastră de a-l vedea şi de a ne familiariza cu el, la Direcţia Regională Vamală am întâmpinat un refuz. Atât directorul interimar al DRV Arad, Ioan Boroş, cât şi Direcţia Generală a Vămilor ne-au transmis că este vorba de un ordin interior, care nu se arată, aşa, oricui. Şi, probabil, cu atât mai puţin nouă, nu-i aşa? Pentru că, dacă exasperăm presa, la un moment dat va renunţa singură, cred dumnealor, iar noi vom putea să ne facem liniştiţi mendrele ca şi până acum. Cam asta ar fi, probabil, logica celor de la Direcţia Generală a Vămilor. Numai că ceea ce încearcă să ascundă va ieşi la iveală, mai devreme sau mai târziu.

P.S. O întrebare pentru prefectul Gheorghe Pele: Constituţia României se respectă şi la Vamă, sau nu?

La Direcţia de Sănătate Publică

ADEVĂRUL - LEGAT ÎN CĂMAŞĂ DE... FORŢĂ

Cauza morţii CĂLINEI CĂTANĂ - Secret pentru opinia publică

Cauza morţii Călinei Cătană, survenită la patru zile după ce a dat naştere unui băieţel în Maternitatea Arad, continuă să rămână o necunoscută. Institutul de Medicină Legală din Arad a solicitat unui laborator competent din Timişoara efectuarea unui examen histopatologic. Acesta are un rol deosebit de important în cazul de faţă pentru că dezvăluie punctul de plecare al stării toxicoseptice care a dus la deces. În data de 8 ianuarie a. c., dr. Stelian Crişan, şef Serviciu medico-legal, ne asigura că rezultatul va ajunge la Arad în zece zile. După acest răstimp, am avut parte doar de amânări de pe o zi pe alta, fără ca dr. Stelian să ne explice de ce analiza Călinei Catană zăboveşte în laboratorul timişorean peste termenul normal. De câteva zile, mult aşteptatul rezultat a ajuns la Arad. Dar nici de astă dată n-am putut afla cauza decesului tinerei femei. Dr. Crişan s-a spălat o dată în plus pe mâini de acest caz pe care l-a expediat urgent la Direcţia de Sănătate Publică (DSP), scuzându-se că nu ştie cauza stării toxico-septice. La DSP, cazul a fost preluat de dr. inspector Ileana Ardelean. Dar nici dumneaei nu s-a arătat mai cooperantă cu noi, refuzând categoric să ne comunice verdictul dat de laboratorul timişorean, sub pretextul că aceste date ar fi secrete. Cel puţin până luni dimineaţa, când la DSP se va întruni o comisie de analiză maternă care va instrumenta cazul. N-am înţeles de ce această secretomanie. De ce se încearcă muşamalizarea demersurilor făcute, în mod normal, pentru aflarea adevărului. De ce aceşti doctori încearcă să braveze atunci când spun că respectă legea. De la dumnealor, doctorii, am aflat că în medicină există excepţii de la regulă, cazuri asimptomatice, cum spun ei că ar fi fost cel al Călinei Cătană. Nu credem că legea se opune aflării adevărului, oricât de neplăcut ar fi acesta pentru lumea medicală. E aproape o lună de când Călina Cătană e în mormânt. E aproape o lună de când medicii dau din colţ în colţ amânând sine die aflarea celor întâmplate. Cazul „dospeşte" nepermis de mult. Nici măcar familia Călinei Cătană n-a avut acces la rezultatul venit de la Timişoara. În Arad, cauzele morţii unui om au ajuns să fie secret al medicilor. Nu vi se pare că tot demersul celor implicaţi e cusut cu aţă albă? Că transparenţa este opacizată de nişte interese absconse?

Anul trecut, o altă femeie a decedat la Matern, dar rezultatele nici astăzi nu sunt cunoscute până la capăt. Pentru ca acest „model" să nu se perpetueze, suntem hotărâţi să urmărim cazul îndeaproape.

TEODORA MATICA

Până în 9 februarie

DORITORII MAI POT ACHIZIŢIONA CERTIFICATE DE TREZORERIE

Prin Ordinul Ministrului Finanţelor Publice s-a aprobat prelungirea emisiunii de certificate de trezorerie cu dobândă către populaţie, cu termen de scadenţă de 90 de zile şi o dobândă de 44% pe an.

Subscripţia va avea loc la toate trezoreriile din judeţ în perioada 02.01-09.02.2001 cu excepţia zilelor de luni şi a zilelor nelucrătoare.

Operaţiunea de vânzare a certificatelor de trezorerie se va închide în data de 9 februarie a.c. la ora 15,00.

S. AMBRUŞ

Vrăjitoarea Rodica Gheorghe

LA SHOW CU ECOU!

● Două ore de mister, vrăjitorie şi muzică populară

Sâmbătă seara, în emisiunea ziarului „Adevărul", Intersat şi Chartmaker Music - „Show cu ecou", vom sta de vorbă cu vrăjitoarea numărul unu din România, d-na Rodica Gheorghe. Cea mai puternică vrăjitoare din România se va destăinui timp de două ore la TV Intersat. Invitatul muzical va fi binecunoscutul solist de muzică populară Nelu Zadic. O emisiune cu totul specială, o emisiune în care tainele vrăjitoriei vor fi dezlegate, sâmbătă seara, începând cu orele 20,00.

S. GHILEA

În Alfa, Program de salubrizare

În această lună, Salubritatea pregăteşte un program de curăţenie în cartierul Alfa. Cu această ocazie se vor schimba şi containerele existente cu altele noi sau cu pubele din plastic, în regim de autogospodărire. În acest sens, toţi administratorii de blocuri din cartierul Alfa sunt invitaţi, joi, la ora 17, la Şcoala Generală nr. 3, la o întâlnire cu reprezentanţii Salubrităţii. Înlocuirea vechilor containere cu altele noi se va face din fondurile societăţii, fără vreo obligaţie financiară a cetăţenilor.

A. B.

SALUBRITATEA A MAJORAT TARIFELE

Salubritatea a majorat tarifele cu 11%. Astfel, din 1 februarie, persoanele fizice vor plăti lunar 18.800 lei, iar agenţii economici, pentru transportul gunoiului, 226.000 lei. În ambele taxe este inclus şi TVA.

A. B.

De săptămâna viitoare

ARĂDENII SE VOR PUTEA ANGAJA PRIN INTERMEDIUL INTERNETULUI

De săptămâna viitoare, Agenţia judeţeană pentru Ocuparea Forţei de Muncă (AJOFM) va avea o pagină pe INTERNET. Prin aceasta se urmăreşte facilitarea mobilităţii forţei de muncă.

Şomerii precum şi alte persoane aflate în căutarea unui loc de muncă pot accesa INTERNETUL pentru a vedea care este oferta de locuri vacante. De asemenea, în cazul în care se doreşte, se pot introduce în reţea şi datele personale.

Pagina de pe INTERNET vine în egală măsură şi în întâmpinarea patronilor. Aceştia, pe lângă oferta de locuri de muncă vacante, pot trece, pentru fiecare meserie în parte, şi condiţiile de angajare. Este vorba de cele de pregătire profesională, sex, vârstă, aspect exterior al viitorului angajat.

După cum ne informa dl. Iancu Gheorghe, director ocupare profesională în cadrul AJOFM Arad, pentru început calculatorul va fi instalat în Biroul de mediere a muncii, unde va fi supravegheat de un angajat al instituţiei de pe strada Gh. Lazăr nr. 20. „Nu ne gândim neapărat că poate fi defectat ori deteriorat calculatorul de către utilizatori, dar foarte multă lume nu ştie să-l şi folosească şi prin urmare trebuie îndrumaţi oamenii", ne-a declarat dl. Iancu Gheorghe.

Pagina AJOFM Arad de pe INTERNET are adresa www.semm.ro.

N. OPREAN

SĂRĂCIA ŞI PEŞTELE OTRĂVIT ÎI FACE PE OAMENI SĂ-ŞI IA LUMEA ÎN CAP

Săptămâna aceasta, poliţiştii de frontieră au reţinut 15 persoane care intenţionau să treacă fraudulos frontiera. Luni, la Curtici a fost depistat un grup compus din şapte gălăţeni şi patru moldoveni de dincolo de Prut. Miercuri, tot la Curtici, au fost prinşi patru târgovişteni. În ambele cazuri, atât modul de operare cât şi „mobilul" au fost aceleaşi.

Cu mărfarul în spaţiul Schengen

Ca prim punct comun în privinţa modului de operare, a fost următorul: ambele grupuri au urcat în vagoane de marfă în timp ce acestea erau trase în triaje pentru a fi încărcate.

Cei din Galaţi, împreună cu cetăţenii din Republica Moldova, au preferat un vagon de marfă plin cu mobilă ce se încărca la Tecuci, iar târgoviştenii au preferat un vagon de marfă cu hârtie, în care au urcat în depoul CFR Galaţi. Evident, ambele mărfare aveau spaţiul Schengen ca punct terminus.

Sărăcia şi peştele otrăvit

În ceea ce priveşte mobilul, absolut toţi infractorii au declarat că sărăcia i-a mânat să recurgă la acest gest. „Nu avem locuri de muncă, nimeni nu ne bagă în seamă. Ce să mai facem, că ne mor copiii de foame. Ne-am luat lumea în cap, să câştigăm şi noi un ban dincolo", au declarat toţi cei prinşi.

Chit că pentru fapta comisă ei riscă o pedeapsă cu închisoarea de până la trei ani, unul dintre gălăţeni mai şugubăţ din fire, după ce a spus că are şase copii acasă, că-i sărac lipit, nu s-a putut abţine să nu facă haz de necaz: „N-aţi văzut că nici peşte nu mai putem prinde din Dunăre, că şi pe aia au otrăvit-o? Cine a mai pomenit aşa ceva? Şi pentru asta am vrut să fug dincolo, aşa să scrieţi la ziar." Fără comentarii.

NICOLAE OPREAN

Contrar zvonurilor din presă

URMĂRIM DOAR PROMOVAREA INTERESELOR JUDEȚULUI ARAD

Interviu cu deputatul PDSR Arad, prof. dr. DOREL ZĂVOIANU

– D-le deputat, numai ce v-ați întors de la București. Din câte cunoaștem, PDSR Arad se confruntă cu numeroase dispute interne. Inclusiv d-voastră ați fost atacat în presă ca fiind liderul „aripii dure" din partid... Acesta să fi fost mobilul deplasării d-voastră la București?

– Nicidecum! Eu nu mă duc la București cu bârfe sau cu fel de fel de „probleme" care se ivesc în partid. Acestea se rezolvă în interiorul PDSR Arad. Ce-i drept, sunt unii care merg la București cu probleme absolut colaterale - probabil din lipsă de activitate - dar eu nu cunosc asemenea demersuri. În ceea ce mă privește, m-am deplasat la București cu probleme extrem de importante pentru județul Arad, probleme pe care le-am și rezolvat...

– Se spune că v-ați deplasat la București împreună cu prefectul Gheorghe Pele...

– Da! Am fost la București împreună cu prefectul județului Arad, numai că am avut în vedere doar problemele majore ale județului nostru: stabilirea și asigurarea funcționării normale a conducerii instituțiilor descentralizate, a eficientizării acestora în teritoriu etc. Evident, toate aceste responsabilități au fost stabilite în urma negocierilor...

– Negocieri în interiorul PDSR Arad?

– Bineînțeles! Ca un singur exemplu, gândiți-vă la instalarea inginerului Alexandru Pîrv în fruntea Direcției Regionale „Romsilva", un om de partid încă de la începuturi și un adevărat specialist în domeniul său de activitate. Avansez această realitate pentru ca să nu se mai vorbească la nesfârșit despre o „dispută personală" între mine și președintele Avram Crăciun.

– Au existat și alte obiective bucureștene?

– Mult mai multe. Am făcut această deplasare și pentru a ne face cunoscuți - ca reprezentanți ai județului - în structurile guvernamentale (miniștri și secretari de stat), astfel încât județul Arad să iasă din conul de umbră în care s-a aflat până acum. În cel de-al treilea rând, am solicitat pentru județul nostru credite preferențiale (europene sau americane), astfel încât să rezolvăm în mod avantajos problemele legate de dezvoltarea infrastructurii municipiului și județului Arad, pentru a nu rămâne în urma altor județe. Nu în ultimul rând, am făcut un lobby de succes pentru păstrarea a două structuri regionale pentru județul nostru: Direcția Romsilva și Direcția Regională Vamală.

Evident, urmează ca și alte probleme asemănătoare să fie în atenția noastră...

– Considerați că faceți o echipă bună cu prefectul județului Arad?

– Nu neapărat cu prefectul Aradului, ci în favoarea județului nostru. În acest sens îi așteptăm pe toți care vor mai - binele Aradului să vină alături de noi.

DORU SINACI
Foto: M. CANCIU

La Agenția de Protecție a Mediului

ING. MIHAI COVIC A FOST NUMIT INSPECTOR ȘEF

Ieri și-a intrat în atribuții noul inspector-șef al Agenției de Protecție a Mediului (APM) Arad, **Mihai Covic**, numit în funcție printr-un ordin al ministrului Apelor și Protecției mediului.

Născut în 1941, în Republica Moldova, Mihai Covic, de profesie inginer silvic, a mai lucrat la Ocolul Silvic Chișineu-Criș (șef de Ocol între anii 1966-1968), Inspectoratul silvic județan Arad (unde a deținut mai multe funcții de conducere între anii 1968-1991), respectiv consilier în domeniul silvic la A.P.M.

Din păcate, prima sarcină majoră a noului inspector-șef este una ingrată: disponibilizarea - chiar în aceste zile - a 15 angajați ai A. P. M. Arad, ceea ce reprezintă 30 la sută din personal.

Reducerea de personal face parte dintr-un program național de reorganizare a agențiilor de protecție a mediului.

Fostul inspector-șef al APM Arad, Viorel Biscăreanu, rămâne, deocamdată, în aceeași instituție, pe o funcție ce urmează să se stabilească ulterior. Covic a ținut să precizeze că, exceptând disponibilizările, schimbarea ștafetei decurge în condiții ce ar trebui să fie model și pentru alții.

C.TRIF
Foto: **ȘT. MATYAȘ**

FUNDAȚIA JUDEȚEANĂ A REVOLUȚIEI DIN DECEMBRIE 1989

Organizează în data de 03.02.2001, **CONFERINȚA NAȚIONALĂ EXTRAORDINARĂ A UNIUNII NAȚIONALE A ORGANIZAȚIILOR REVOLUȚIONARE DECEMBRIE 1989, LA ARAD**, în sala festivă a Palatului Administrativ la orele 12.

Conferința de presă va avea loc la ora 15, în sala 63 a Palatului Administrativ.

Președinte,
Gheorghe Curta

TARIFELE LA ENERGIE ELECTRICĂ ȘI TERMICĂ NU SE MAJOREAZĂ... DEOCAMDATĂ!

Guvernul va menține prețurile actuale la energie electrică, o decizie privind majorarea acestora urmînd să fie luată după finalizarea bugetului de stat pentru 2001.

Ministrul Finanțelor, Mihai Tănăsescu, a propus în ședința de Guvern de ieri sancționarea secretarului de stat Nicu Tănase, director al Oficiului Concurenței, ca urmare a afirmațiilor acestuia conform cărora tarifele la energie electrică și termică ar trebui majorate cu 25%. Tănase a declarat, miercuri, într-o conferință de presă, că indicele de ajustare a prețului energiei electrice și termice ar trebui să fie de aproximativ 25%, cu perspective de creștere dacă întîrzie decizia de majorare a prețului energiei. Ministrul Tănăsescu a anunțat, miercuri, că proiectul de buget va fi prezentat Guvernului la sfîrșitul lunii februarie.

Ministerul Apărării Naționale are prevăzute pentru acest an

REDUCERI DE PERSONAL MILITAR ȘI CIVIL

Ministerul Apărării Naționale are prevăzută o reducere de 24.000 de funcții militare și de 4.000 de funcții civile, pentru anul 2001, a declarat, joi, la Palatul Victoria, ministrul de resort, Ioan Mircea Pașcu. El a arătat că Ministerul Apărării Naționale are deja angajat un plan de reducere, restructurare și modernizare a forțelor militare, plan care trebuie încheiat pînă în anul 2003. "După aceea, accentul va fi pus pe modernizarea structurii rezultate după această primă etapă", a mai spus Pașcu.

CINE ESTE PRIM-VICEPREȘEDINTELE PRM ARAD?

Săptămâna aceasta, efectuând un raid pe la sediile partidelor politice arădene, am avut surprinderea să constatăm, la sediul PRM, că prim-vicepreședintele partidului este dl. Florian Moș, și nu Gheorghe Feieș, așa cum credeam noi.

Florian Moș a ocupat funcția de prim-vicepreședinte al PRM Arad până înainte de alegeri, când a fost înlocuit pentru o inactivitate prelungită în cadrul partidului. La propunerea președintelui Creț Nicoară, în funcția de prim-vicepreședinte a fost numit Gheroghe Feieș, acesta fiind și unul dintre candidații partidului pentru Senat.

Președintele Creț Nicoară nu a confirmat deocamdată rocada Moș-Feieș, spunând că o decizie în această problemă va fi luată abia astăzi, de către conducerea partidului. Creț Nicoară a precizat că această situație ambiguă a apărut datorită faptului că Florian Moș, care a lipsit din motive personale o perioadă mai îndelungată, a dorit să revină și să-și preia postul ocupat interimar de Gheorghe Feieș.

Gheorghe Feieș crede că toată „povestea" este o „eroare de presă". Feieș este în continuare atașat PRM-ului și președintelui acestuia și se pronunță pentru prietenie, coeziune și muncă în partid.

F. GHENDER

În cazul „Lozul norocos"

MANDAT DE ARESTARE PE NUMELE LUI STANCU OGICĂ

Procurorii bucureșteni au emis, ieri, un mandat de arestare, pe o perioadă de cinci zile, pe numele lui Stancu Ogică, pentru comiterea infracțiunilor de tentativă de înșelăciune și fals în declarații, au declarat pentru MEDIAFAX surse judiciare. Ogică a fost audiat, joi, timp de mai multe ore, de procurorul care instrumentează dosarul. Stancu Ogică a fost reținut, miercuri seară, de polițiști și este cercetat pentru înșelăciune, după ce Loteria Națională a validat drept câștigător biletul prezentat de un subofițer SPP. Poliția Capitalei a informat că Ogică a înscenat jaful a cărui victimă susținea că a fost. El declarase că a fost bătut, în scara blocului în care locuiește, de două persoane necunoscute, un bărbat și o femeie, care i-au furat mai multe bilete pentru jocul de loterie "6 din 49", printre care și cel cu numerele câștigătoare la marele premiu, constînd în un milion de dolari și un apartament de trei camere. Ulterior, el i-a ajutat pe polițiști să întocmească portretele-robot ale presupușilor agresori și a acceptat să treacă testul cu detectorul de minciuni, test al cărui rezultat nu a fost făcut însă public. Surse judiciare au declarat pentru MEDIAFAX că declarația făcută miercuri seară de generalul Dan Fătuloiu, pe un post de televiziune, referitoare la emiterea unui mandat de arestare pe numele lui Ogică, a fost "hazardată", în momentul respectiv existînd doar o ordonanță de reținere.

TENTAȚIILE PUTERII ...

(Urmare din pagina 1)

Am vrea să credem că PDSR-ul a tras învățămintele necesare atât din fosta guvernare pedesesistă '92-'96, cât și din circul mazilirilor pe criterii politice a predecesorilor lor, circ care a constituit, printre altele și una dintre cauzele principale ale pierderii alegerilor de către coaliția PNȚCD-PD-PNL-UDMR ca și a precarei situații economico-sociale lăsată în urma sa. Ce-i drept că fiind singur la guvernare PDSR-ul împarte mai ușor tortul Puterii decât fosta coaliție unde fiecare din cei patru trăgea pentru sine mai ceva că în fabula cu racul, broasca și o știucă, neiertând nimic, dar mai ales sfidând în văzul lumii, fără frică și fără rușine legile și orânduielile acestei țări. Repetăm: ar fi o nepermisă greșeală din partea PDSR-ului să uite această lecție și să înceapă să cadorisească cu tot felul de posturi pe unul și pe altul. Și-mi închipui că pretendenți sunt cu duiumul, iar numărul acestora va crește mereu, *mirajul și îndeosebi avantajele Puterii atrăgând mai ceva ca mierea muștele!* Din fericire însă, cel puțin până acum se pare că lucrurile sunt sub control, sperând ca ele să rămână așa și în continuare.

A doua condiție de care mulți leagă solidaritatea viitoare a actualei guvernări este păstrarea nealterată a relațiilor dintre premier și președintele Ion Iliescu. Cel din urmă este într-o situație oarecum ingrată: deși a ajuns la Cotroceni, el a pierdut șefia partidului pe care l-a creat și care l-a propulsat acolo unde este. Pe de altă parte, legislatura aceasta este chiar ultima pentru Ion Iliescu, el nemaiputând conta după aceea pe mare lucru: la Cotroceni, nici o șansă, iar în fruntea PDSR-ului nici atât, el trebuind probabil să se mulțumească cu funcția de președinte de onoare al partidului care însă este o decorație fără nici o acoperire. Normal ar fi ca Ion Iliescu să realizeze aceste lucruri și să le accepte, la urma urmelor ca politician el a obținut tot ce a vrut sau s-a putut. Rămâne de văzut dacă actualul președinte va putea să treacă peste toate acestea și să se împace cu soarta sa viitoare, noi considerând că belicoasele declarații de la Focșani care l-au pus pe Adrian Năstase într-o situație jenantă la Uniunea Europeană nu au fost decât un accident cum a recunoscut ulterior Ion Iliescu.

Un accident care sperăm să nu se mai repete însă.

PROGRAMUL COMPETIȚIILOR SPORTIVE

▼ Fotbal

În cadrul Memorialului „Nicolae Dumitrescu" - ediția a III-a, organizat de AJF, sâmbătă, ora 11, au loc primele meciuri. **Grupa B:** Romvest Arad-Șoimii Pâncota, Crișul Chișineu Criș-Gloria Arad. **Grupa C**: Universitatea Arad-Siriana Șiria, Tricoul Roșu Arad-Tricotaje Ineu.

● Meci amical, sâmbătă, ora 11, teren Subcetate: Vulturii Socodor-West Petrom Arad.

▼ Handbal

Timp de patru zile la Sala Sporturilor „Victoria" din Arad are loc turneul I din cadrul Ligii Naționale masculine de handbal. Iată programul primelor două zile. **Sâmbătă**, ora 9: Univ. CUG Cluj-Univ.HCM Bacău; ora 10,45: CSU Repcom Oradea-HC Minaur BCR Baia Mare; ora 12,30: Univ. Politehnica Timișoara-Fibrex Naylon Săvinești; ora 16,15: Dacia Pitești-CSU Ulpimex Galați; ora 18: Dinamo UTI București-HC Constanța; ora 19,45: Dinamo-Brașov-Steaua București. **Duminică**, ora 9: Fibrex Săvinești-CSU Oradea: ora 10,45: Univ. Bacău-HC Minaur B. Mare; ora 12,30: Steaua-U Poli Timișoara; ora 16,15: Univ. Cluj-Dacia Pitești; ora 18: CSU Galați-Dinamo București; ora 19,45: HC Constanța-Dinamo Brașov.

▼ Polo

Sâmbătă, de la ora 10, la Bazinul acoperit „Delfinul" se defășoară un turneu de polo pentru copii născuți 1989, dotat cu Cupa Pro Polo, la care participă echipele: Szentes (Ungaria), Subotica (Iugoslavia), Astra Arad și Astra Pro Polo Arad.

▼ Baschet

La Sala Decebal se dispută meciurile de baschet după următorul program: sâmbătă, ora 16: Univ. A. Vlaicu West Petrom Arad-Prochim Gheorgheni (Divizia B masculin) și duminică, ora 12: CSS Arad-CSS Deva (juniori I masculin).

TV săptămânii
ADEVĂRUL
Programele săptămânii 2 - 8 februarie 2001

ROSKO TEXTIL

Rosko Textil is one of the most important recent investors in the ARAD County. As subsidiary of one of the leading worldwide groups in the textile business, Rosko Textil is looking for dynamic, ambitious and serious persons for its development at the new Free Trade Zone-Curtici location.

We are currently opening following positions:

Electrical Engineer
- 3 years of work experience
- Ability for PC (Word, Excel)
- Good knowledge of English

Logistics-Planning coordinator
- Good knowledge of English
- PC literacy (Word, Excel)
- Previous experience in international transports and/or planning is an advantage
- University degree in Economics or Polytechnic Institute graduate
- Military service accomplished
- Availability for business trips
- Clean driving license

Warehouse Administrator
- Good knowledge of English
- PC literacy (Word, Excel)
- Previous experience in administrating the stocks in a manufacturing plant
- Bookkeeping knowledge is an advantage
- University degree in Economics or Polytechnic Institute graduate
- Military service accomplished
- Availability for business trips
- Clean driving license

Forklift driver (şofer motostivuitor)
- Previous experience and authorization for driving a forklift (experienţă şi autorizaţie conducere motostivuitor)
- Military service accomplished (stagiul militar satisfăcut)
- Availability for working in shifts (disponibilitate de a lucra în schimburi)

Treasury accountant
- University degree in Economics; final year students are, also, accepted
- Previous accounting experience would be an advantage
- Fluent English speaking; French speaking would be an advantage
- IT skills, particularly Word and Excel
- Strong organizational skills

Accounting assistant
- University degree in Economics; final year students are, also, accepted
- Fluent English speaking
- IT skills, particularly Word and Excel; Access would be an advantage
- Quick learning ability

Import-export coordinator
- University degree
- Fluent English speaking; French speaking would be an advantage
- IT skills, particularly Word and Excel
- Customs Expert degree would be an advantage
- Strong organizational skills
- Good communication skills

Please send by fax (057/465628) or by e-mail (erusu@en.saralee. com) a comprehensive CV in English stating the opportunity you are interested in. The CV should be sent before 15th of February 2001, in the attention of Human Resources Department.

Noi locuri de muncă la Leoni Wiring Systems Arad

18.000 angajaţi în întreaga lume

Clienţi principali: Rover, Land Rover, General Motors, Porsche, Rolls Royce, Daimler Chrysler, Audi / VW

3 Divizii: Fire, Cabluri, Sisteme electrice

În Arad
- Am început producţia în mai 1999
- Fabricăm sisteme electrice pentru Rover şi Land Rover din Marea Britanie
- În prezent avem 750 de angajaţi, dorim să angajăm încă 250 Operatori asamblare până în Martie 2001

Candidaţii /candidatele trebuie
- Să aibă stare fizică bună
- Să aibă acuitate vizuală bună
- Să poată lucra în echipă
- Să poată lucra în 2 sau 3 schimburi dacă se solicită
- Să aibă dexteritate manuală

Leoni Wiring Systems oferă:
- Salarii competitive
- Calificare la locul de muncă
- Transport gratuit la şi de la fabrică
- Echipament gratuit de lucru
- Locuri de muncă moderne şi curate
- Aer condiţionat în incintă
- Oportunităţi de promovare
- Instruire
- Asistenţă medicală

Dacă sunteţi interesat

Completaţi un formular de candidatură şi ataşaţi o fotografie şi o scrisoare de recomandare la sediul nostru din Str. Poetului nr 105-107, Arad.

Sediul nostru se extinde şi noi oportunităţi vor apărea întrucât producţia în România va creşte în următoarele 12 luni.

Pentru informaţii suplimentare, vă rugăm contactaţi:

Valentina Morodan – Responsabil Resurse Umane
LEONI Wiring Systems Arad
Tel: 213171 / 275111

THE QUALITY CONNECTION
LEONI
Wire · Cable · Wiring Systems

S.C. JACKSON INTERNATIONAL S.R.L. Arad

2900 Arad, Str. Feleacului F.N.
tel: 057/254.342, fax: 057/255.551

are deosebita plăcere de a anunţa lansarea proiectului de investiţie (cea mai mare în vestul României în acest domeniu) „CARTIERUL DE VEST".

INVESTIŢIA VA CUPRINDE

233 de loturi pe care se vor construi 6-9 tipuri de case, la 6 km de municipiul Arad, precum şi următoarele obiective:

- punct administrativ,
- şcoală,
- grădiniţă,
- zonă de agrement,
- lac artificial cu debarcader şi restaurant,
- biserica, casa parohială,
- hotel,
- staţie de distribuţie carburanţi,
- spălătorie-atelier de reparat auto,
- show room,
- expo market,
- staţie - tratare - epurare apă,
- staţie reglare gaze, cu toate utilităţile.

Lansarea proiectului va avea loc în data de 03 februarie 2001, dată din care se pun în vânzare loturile pentru case, şi se pot încheia contracte aferente acestora.

NUMERELE DE TELEFON LA CARE PUTEŢI OBŢINE INFORMAŢII SUNT: 255.551, 094/600.494 şi 094/273.083

(1834252)

Vineri, 2 februarie 2001 — ADEVĂRUL — PROGRAME TV pag.2

TVR 1

7,00 Telematinal
8,00 Jurnalul de dimineață
9,00 Jurnal regional
9,40 Practic TV
10,30 TVR Cluj-Napoca
11,20 TVR Iași
12,10 TVR Timișoara
13,10 Medicina pentru toți - rel.
14,00 Jurnal de prânz
14,15 CiberFan
14,30 Garantat 100% - rel.
15,30 Trupa de șoc - rel.
16,30 Tribuna partidelor parlamentare
17,00 De la est la vest
17,30 George și Leo - s.
18,00 Corect!
18,10 O vedetă... populară
19,00 Infomania
19,10 Avanpremieră Știri
19,15 Pasiuni - s.
20,00 Jurnal. Meteo
20,40 Sport
20,45 Guvernul se prezintă
20,55 Nevastă de om bogat - f. SUA, 1996, cu Halle Berry
22,30 Varietăți
23,30 Jurnalul de noapte
23,45 Profesioniștii
0,45 Rock la miezul nopții

TVR 2

7,00 Arta apărării - rel.
7,30 Desene animate - rel.
8,20 Autograf muzical - rel.
8,35 Toți împreună
9,25 Ora adevărului - rel.
10,50 Știri
11,00 Puls 2001 - rel.
11,45 Femeia care aduce ploaia - f., rel.
13,55 Desene animate
14,40 Domnișoara Andreea - s., ep. 1
14,45 Femeia ispititoare - s.
15,30 Știri
15,35 Trupa DP2
17,00 Povestiri cu Internet neașteptat - rel.
17,30 Spectacolul lumii cu Ioan Grigorescu - rel.
18,00 Reforma la bani mărunți
18,30 Telejurnal
18,55 Vizionari ecologiști
19,25 Samuraiul - ep. 8
20,10 Previziuni neconfirmate: computere, sănătate și femei
20,25 Misiune pe chei - ep. 2
21,15 D'ale lu' Mitică
22,15 Dezastre - doc.
22,45 Știri
22,50 Știri bancare și bursiere
(●) 23,00 O femeie incomodă - f. Australia, 1998, p. II
0,40 TVM. Mesager

PRO TV

7,00 Bună dimineața!
10,00 Tânăr și neliniștit - s. rel.
11,00 Războinic fără limite - s. rel.
(●) 12,00 Bebe - s.
12,30 Grăbește-te, că împlinesc 30 de ani - f. SUA,1973 - comedie cu Danny de Vito
(●) 14,15 Pasagerul 57 - f., rel.
16,00 Tânăr și neliniștit - s.
16,55 Jocuri magice
17,00 Știrile Pro TV
17,40 Sens unic
17,45 Teo - talk-show
19,00 Știrile Pro TV
20,00 Vineri seară ne distrăm cu Florin Călinescu
22,30 Știrile Pro TV
(●) 22,35 Înscenarea - f. SUA, 1991, cu Denzel Washington
0,15 Pro TV te ascultă ce vezi
0,20 Seinfeld - ep. 155
(●) 0,50 Liniștea ucigașă - f. SUA, 1993, cu Marlee Matlin, Martin Sheen

TV ACASĂ

7,00 Știrile de Acasă - rel.
7,40 Acasă la bunica - rel.
7,50 Căsuța poveștilor
8,15 Dragoste și putere - rel.
8,40 Fiorella - s., rel.
9,45 Luisa Fernanda - rel.
10,35 Iubire fără limite - rel.
11,30 Dragoste nebună - s., rel.
12,20 Acasă la români - rel.
13,20 Vieți distruse - f., rel.
15,30 Înger sălbatic - s.
17,00 Desene animate
17,30 Dragoste și putere - s.
18,00 Fiorella - s.
18,50 Acasă la bunica
19,00 Iubire fără limite - s.
20,00 Știrile de Acasă
20,40 Dragoste nebună - s.
21,30 Luisa Fernanda - s.
(●) 22,30 În loc de bun rămas - f. Israel/SUA, 1986, cu Tom Hanks
0,10 Dragoste și putere - s., rel.
0,45 Știrile de Acasă - rel.
1,15 Acasă la români - rel.
(●) 2,45 În loc de bun rămas - f., rel.

ANTENA 1

7,00 Observator
8,00 'Neața!
(●) 11,00 Dublă identitate - ultimul episod
12,00 Din dragoste - rel.
13,00 Știrile amiezii
13,15 Din dragoste - rel.
(●) 14,00 Vera Cruz - w. SUA, 1954, cu Gary Cooper, Burt Lancaster
16,00 Zile din viața noastră - s.
17,00 Știri
17,20 Te voi iubi mereu - s.
19,00 Observator
(●) 20,00 Road House - f. acț. SUA, 1989, cu Patrick Swayze, Ben Gazzara
22,00 Stargate SG-1 - s.
23,00 Observator
23,30 Noaptea târziu cu Mircea Badea
(▲) 1,30 Autostopistul - f. SUA, 1998, cu Michael Dudikoff
3,00 Dragostea învinge - s.
3,45 Capcanele destinului - s.
4,30 Te voi iubi mereu - s., rel.

TV ARAD

7,00 Știri TVA - rel.
7,30 Divertisment
8,00 'Neața!
11,00 Dublă identitate - s.
12,00 Din dragoste - rel.
13,00 Știrile amiezii
14,00 Vera Cruz - w. SUA, 1954
16,00 Zile din viața noastră - s.
17,00 Știri
17,15 Divertisment
18,00 Păstorul cel bun
18,30 Știri TVA
19,00 Observator
(●) 20,00 Road House - f. acțiune SUA
22,00 Stargate SG-1 - s.
23,00 Știri TVA
În continuare programul este identic cu cel al Antenei 1

TV INTERSAT

8,30 Cafeaua de dimineață
9,30 Trei destine - s., rel.
10,15 Neon Rider - s., rel.
11,00 Știrile Intersat * Vocea străzii * Reportajul zilei - rel.
11,50 Coyote
13,30 Mistere, farmece, miracole - s.
14,00 Emisiune în limba maghiară - rel.
15,00 Curro Jimenez - s.
16,00 Destine - rel.
17,00 Puls economic - rel.
18,00 Avanpremiera știrilor Intersat
18,02 Haideți să ne jucăm - s.
18,15 Știrile Intersat * Vocea străzii * Reportajul zilei
19,00 Trei destine - s.
20,00 Labirint
21,00 Medicul de familie - s.
22,00 Muzică și film
23,00 Știrile Intersat * Vocea străzii * Reportajul zilei - rel.
(■) 0,00 Erotica

ATOMIC TV

7,00 Selector
10,25 Reactor
10,30 Selector
11,00 Atomix - rel.
14,00 Interactiv
15,30 Proaspete și fierbinți
15,55 Reactor - știrile zilei
16,00 Vot
17,00 Selector
19,00 Atomix
21,55 Reactor - știrile zilei
22,00 Selector - Orient Expres
23,00 Vibrații
0,00 Insomnia

BUDAPESTA 1

6,42 Matinal; 6,45 Lumea satului; 7,00 Matinal; 9,30 Mileniu; **9,35 Totul pentru iubire** - s.; 10,35 Matinal; 13,00 Știri; 13,10 Jurnale regionale; 14,00 Magazine regionale; **15,00 Micuța noastră familie** - s. Germania; 15,55 Marile căi ferate ale lumii - doc. Anglia; 17,00 Mileniu; 17,05 Cai putere - magazinul moto; 17,30 Ungaria sfârșitului de mileniu; 18,25 Emisiunea pensionarilor; 19,00 Știri; 19,20 Fereastra - mag. informativ; 20,15 Știrile lumii; 20,30 Jurnal; **21,00 Marele auriu - f. SUA**, cu Bill Murray; 22,35 Fan; 23,15 Actual; 23,35 Tema; 23,55 Puțin cunoscut, așa-i?; **0,20 Insula diavolului - f. Islanda**;

RTL KLUB

7,30 Matinal; 10,00 Clubul rețetelor; **10,15 Iubire nebună** - rel.; **10,40 Iubiri secrete** - rel.; 11,35 Top Shop; 12,30 La prânz; 13,30 Clubul rețetelor; 14,00 Știri; **14,30 Al doilea sărut** - s.; **14,55 Helene și băieții** - s.; **15,20 Norm show** - s.; **15,45 Sea Quest DVS** - s.; **16,35 Paula și Paulina** - s.; **17,20 Iubire nebună** - s.; **17,45 Terra nostra** - s.; **18,40 Maria** - s.; 19,30 Știri; 19,55 Vrei să fi milionar - concurs TV; 20,25 Focus; 20,55 Între prieteni; **21,25 Curățitorii**- f. SUA, cu Jeff Fahey; **23,15 Inimă purpurie**, f. SUA, cu Cherryl Ladd; 1,15 Știri; 1,30 Fete bătrâne

VĂ RECOMANDĂM

TV ACASĂ - (●) 22,30 În loc de bun rămas - f. Israel/SUA, 1986, cu Tom Hanks

PRO TV -(●) 22,35 Înscenarea - f. SUA, 1991, cu Denzel Washington

VĂ RECOMANDĂM

ANTENA 1, ora 20,00 - „Road House" - f. acțiune

Licențiat în filosofie, Dalton este genul de om care știe să facă o mulțime de bani. Dar, nu pe domeniul pentru care s-a pregătit, ci ca bătăuș profesionist. Nici nu-și mai amintește câte coaste a avut rupte sau de câte ori a fost împușcat ori înjunghiat. Astea sunt riscurile meseriei. Lozinca după care se ghidează în viață s-ar traduce prin: „Faci ca mine sau ești terminat". Acum, el este angajat de către patronul barului Double Deuce, pentru a face „curățenie".

pag.15 PROGRAME TV — ADEVĂRUL — Joi, 8 februarie 2001

PRIMA

7,00 Salvați de clopoțel - s., rel.
8,00 Prima Mix!
13,25 Clip Art - r.
13,30 Tradiții - rel.
14,30 Cronica cârcotașilor - rel.
15,30 Viper - s.
16,30 Salvați de clopoțel - s.
17,30 Camera de râs
18,00 Focus
19,00 Real TV
19,30 Impact
20,00 Justiție militară - s.
21,00 Supraviețuitorul
22,00 Obiectiv
23,00 Focus Plus
23,30 Impact - rel.
0,00 Viper - s. rel.
1,00 Focus - rel.

TELE 7 ABC

7,00 Bună dimineața, România!
10,00 La ordinea zilei - rel.
11,30 Dați vina pe Corina - rel.
12,30 Reporter Tele 7 - rel.
13,00 Ora unu a venit - rel.
13,05 Reporter Tele 7 - continuare - rel.
13,45 Clubul microbiștilor - rel.
14,45 Documentar
16,00 Post Meridian
17,00 Dați vina pe Corina!
18,00 As Show
18,50 Pariul Trio
19,00 Documentar
19,30 La ordinea zilei
21,00 Telejurnal
21,30 Documentar
21,55 Pariul Trio
22,00 Telemedicina
23,15 Viața noastră cea de toate zilele
1,00 Ora unu a venit - rel.
1,05 Post Meridian - rel.

HBO

10,00 Băieții cu ziarele - muzical, SUA, 1992
12,15 Warlock 3: Sfârșitul inocenței - horror, SUA, 2000
13,45 Stargate SG-1 - s.
14,30 Romy și Michelle - comedie, SUA, 1997
16,00 Să nu spui niciodată nu - dramă, SUA, 1998
17,45 K - thriller, Franța, 1997
20,00 Twister - acțiune, SUA, 1996
22,00 Mesaj de departe - dragoste, SUA, 1999
0,15 Il Postino - dramă, Italia, 1994

DISCOVERY

10,00 Aventuri la pescuit
10,25 Actualități Discovery
10,55 Europa vie
11,50 Istoria redescoperită
12,45 Pe aripile vântului
13,10 Dezastre
13,40 Aripi
14,30 Dincolo de adevăr
15,25 Cel mai mare cazino din lume
16,15 Misterele Asiei
17,10 Satul ecologic
17,15 Meșterul tâmplar
18,00 Aventuri la pescuit
19,00 Capitole roșii
20,00 Povestiri neașteptate
20,30 Aventuri în recifuI albastru
21,00 Istoria motorului cu Robbie Coltrane
21,30 Actualități Discovery
22,00 Medici detectivi
23,00 Dosarele FBI
0,00 Criminaliștii
1,00 Luni de război
2,00 Power Zone
3,00 Istoria redescoperită

ANIMAL PLANET

8,00 Vânătorul de crocodili
9,00 Black Beauty
9,30 Un câine cu imaginație
10,00 În lumea animalelor
10,30 Planeta animalelor
11,00 Salvați și salvatori
11,30 Medicul veterinar
12,00 Vânătorul de crocodili
12,30 Minți cu nerușinare
13,00 Ilustrate din natură
13,30 Aventurile lui O'Shea
14,00 Veterinari în Africa
14,30 Urgențe veterinare
15,00 Pacienții lui Harry
15,30 În ajutorul animalelor sălbatice
16,00 Contact extrem
16,30 Acvanauții
17,00 Zig & Zag
18,00 Planeta animalelor
18,30 Vânătorul de crocodili
19,00 Salvați animalele!
19,30 În mijlocul naturii
20,00 Reportaje de la zoo
21,00 Refugiul pentru animalele „Battersea"
22,00 Vânătorul de crocodili
23,00 Misterul balenei albastre
0,00 Urgențe veterinare
1,00 Vânătorul de crocodili
1,30 Acvanauții

TV 2

6,50 Bună dimineața, Ungaria!; **9,35 Bogați și frumoși** - s.; **10,05 Plin de viață** - s.; **10,45 Liceeni îndrăgostiți** - s.; **11,00 Vinuri maghiare** - s.; 11,40 Ofertă directă; 12,35 Galerie istorică; 12,40 Roata norocului; **13,10 Ștefania** - s. Germ.; **14,00 Mamma Lucia** - s. IT, 3/3; **15,35 Hercules** - s.; **16,15 Pe aripile vântului** - s.; **17,00 Visători îndrăgostiți** - s.; **17,25 Frumoasa din Acapulco** - s.; **17,55 Ramona** - s.; **18,40 Maria Isabel** - s.; 19,30 Fapte; 20,00 Multimilionar - conc. TV; 20,45 Gură de copil - cm. lui Friederikus Sandor; **21,00 Înger sălbatic** - s.; **21,30 Luky Luke** - s. IT-FR cu Terence Hill; **22,25 Fascinația aurului** - f. av. Franța; 0,15 Bună seara, Ungaria!; 1,00 Fereastră spre Europa;

PRO 7

7,10 Sam-magazin; 8,00 Taff-magazin; **8,35 Cine-i șeful?** - s.; **9,30 Roseanne** - s.; **10,00 Jesse** - s.; **10,25 Echipa lui Joey** - dramă, SUA, 1995; **12,10 Matlock** - s.; **13,05 Roseanne** - s.; **13,30 Grace** - s.; 14,00 Sam-magazin; 15,00 Talkshowuri; 18,00 Taff - magazin; **18,30 Jesse** - s.; **19,00 Sabrina** - s.; **19,30 Familia Bundy** - s.; **20,00 Simpsonii** - s.; 20,30 Galileo magazin; 20,55 Știri; 21,15 Comedie - thriller, Germania, 1997; 23,15 TV Total; 0,10 Trigger Happy TV - Camera ascunsă; **0,40 Împușcă-mă, doar** - s. SUA 33/1; **1,05 Inspectorul Fowber** - s.

SAT 1

6,30 Matinal; **10,00 Jake și McCabe** - s.; **11,00 Helo, nene doctor** - s.; 12,00 Talkshow-uri; **16,00 Judecătoarea Barbara Salesch** - s.; **17,00 Chicago Hope** - s.; 18,00 Concurs tv; 18,30 Reportaje regionale; 19,00 Quiz Show; 19,30 Știri; 20,00 Blitz magazin; 20,40 Quiz Show; **21,15 Clubul femeilor puternice** - s. Germania, 2000; **22,15 Stefanie** - s.; **23,15 Echipa alfa** - s.; **0,15 Harald Schmidt** - s.; 1,00 Show; **1,15 Tabăra fetelor** - s.

TV 5

13,05 100% Întrebări; 13,30 Jurnal; 14,05 Fapt divers - Magazin; 15,00 Jurnal; **15,15 Cheia** - s.; 17,00 Jurnal; 17,15 Invitatul TV 5; 17,30 Teleturism; 18,05 Piramide; 18,30 Întrebări pentru campion; 19,00 Jurnal TV 5; **19,15 Cheia** - s.; 21,00 Jurnal Elveția; 21,30 Jurnal France 2; 22,05 Oamenii vremii - doc.; 23,00 Jurnal TV 5; **23,15 Femeia** - f.

EUROSPORT

9,30 Biatlon CM; 10,30 Schi alpin CM; 11,00 Schi alpin CM - slalom bărbați; 12,00 Schi alpin CM - slalom fem.; 13,00 Motorsport; 13,30 Sanie; 14,00 Schi alpin CM; 14,30 Schi alpin CM - slalom bărbați; 15,30 Skeleton - Nagaro/J.; 16,30 Biatlon CM - 15 km fem.; 17,30 Motorsport - curse pe gheață; 18,30 Patinaj viteză - Heerenveen; 19,00 Liga campionilor; 22,00 Fotbal - calificări CM 2002; 23,00 Auto - Raliul Suediei; 23,30 Schi alpin CM - St. Anton; 0,00 Sportcentre - știri; 0,15 Fotbal - cupa Germaniei; 1,15 Auto - Raliul Suediei; 1,45 Schi alpin CM - St. Anton; 2,15 Sportcentre.

LEONARDO
B-dul Revolutiei nr. 98
MARI REDUCERI !
TOATĂ ÎNCĂLTĂMINTEA DE IARNĂ PÂNĂ LA -50%

LIBELLULA
B-dul Revolutiei nr. 88
MARI REDUCERI !
TOATĂ ÎNCĂLTĂMINTEA DE IARNĂ PÂNĂ LA -50%

IMPORTANT
SC BELSIRIM S.A.
ANGAJEAZĂ
■ ELECTRICIAN AUTO cu vechime minimum 5 ani
■ SUDOR ELECTRIC AUTOGEN
■ MECANICI AUTO cu experiență în domeniu
■ ȘEF AUTOBAZĂ (minimum 5 ani în domeniu)
SALAR DE EXCEPȚIE.
CUMPĂRĂ
balastieră în apropiere de Arad.
OFERIM PREȚURI BUNE.
Informații telefon
284.125; 275.576.
(5914755)

TVR 1

7,00 Telematinal
8,00 Jurnalul de dimineață
9,00 Jurnal regional
9,40 Practic TV
10,30 TVR Cluj-Napoca
11,10 TVR Iași
11,50 TVR Timișoara
12,30 Recurs la morală - rel.
14,00 Jurnalul de prânz
14,15 CiberFan
14,30 Drepturile omului
15,30 Becker - s.
16,00 Convietuiri
17,30 George și Leo - s.
18,00 Corect!
18,10 Medicina pentru toți
19,00 Infomania
19,10 Avanpremieră Știri
19,15 Pașiuni - s.
20,00 Jurnal * Meteo
20,40 Sport
20,45 Guvernul se prezintă
20,55 Justițiarii - s.
21,45 Reflecții rutiere
22,00 Academia de presă
23,05 Jurnalul de noapte
(●) 23,30 Martorul tăcut - s.
0,50 Concert la Castelul Hofburg din Viena

TVR 2

7,00 Arca lui Noe - rel.
7,30 Băieți buni, băieți răi - s.
8,35 Toți, împreună
9,25 Veni, video, vici - rel.
9,40 Pe muchie de cuțit - rel.
10,35 Afaceri la cheie - rel.
10,50 E dreptul tău! - rel.
11,20 Mit și istorie - rel.
(●) 11,50 Conștiință încărcată - rel.
13,25 Tribuna partidelor parlamentare
13,55 Desene animate
14,40 D-ra Andreea - s.
15,30 Știri
15,35 Trupa DP 2
17,10 Din goana trenului: Ungaria
17,35 Plus 2001
18,30 Telejurnal TVR 2
19,00 Autograf muzical
19,15 O lume și farmecul ei
19,45 Teatru țigănesc
20,15 Fascinație și magie
21,15 Ora adevărului
22,40 Știri
22,45 Știri bancare și bursiere
(●) 22,50 Capcane - comedie, Cehia, 1998
0,55 TVM, Mesager

PRO TV

7,00 Prieteni pe viață - s.
8,00 Detectiv în New York - ultimul episod
9,00 Une Femme dans la fôret - ultimul episod
10,00 Tânăr și neliniștit - s., rel.
11,00 Răzbunare fără limite - s. rel.
12,00 Bebe - s.
(●) 12,20 Neînsemnații - dramă, Marea Britanie, 1985
14,20 Moștenitorul pierdut - f. rel.
16,00 Tânăr și neliniștit - s.
16,55 Jocuri magice
17,00 Știrile Pro TV
17,40 Sens unic
17,45 Teo
18,45 Pro TV te ascultă ce vezi * Vremea
19,00 Știrile Pro TV
(●) 20,00 Pachetul - spionaj, SUA, 1989
21,55 Știrile Pro TV
22,00 Chestiunea zilei
23,45 Știrile Pro TV
0,00 Zero
1,00 Pro Tv te ascultă ce vezi
1,05 Seinfeld - s.
1,30 Răzbunare fără limite - s.

TV ACASĂ

7,00 Știrile de Acasă - rel.
7,40 Acasă la bunica - rel.
7,50 Căsuța poveștilor - rel.
8,40 Dragoste și putere - s. rel.
9,05 Fiorella - s. rel.
10,10 Luisa Fernanda - s. rel.
11,00 Iubire fără limite - s. rel.
11,55 Dragoste nebună - s. rel.
12,45 Ia-mă acasă - rel.
13,20 Conversația - f. rel.
15,30 Înger sălbatic - s.
17,00 Desene animate
17,30 Dragoste și putere - s.
18,00 Fiorella - s.
18,50 Acasă la bunica
19,00 Iubire fără limite - s.
20,00 Știrile de Acasă
20,40 Dragoste nebună - s.
21,30 Luisa Fernanda - s.
(I) 22,30 Mortadella - f., Franța/Italia, 1971
0,05 Dragoste și putere - s. rel.
0,40 Acasă la români - rel.
1,15 Acasă la români - rel.

ANTENA 1

7,00 Observator
8,00 'Neața
(●) 11,00 Exploratorii viselor - s.
12,00 Căutarea 2 - w. SUA, 1976
(●) 14,00 Mania grandorii - comedie, coprod., 1971
16,00 Zile din viața noastră - s.
17,00 Știri
17,20 Te voi iubi mereu - s.
19,00 Observator
19,50 Din dragoste, cu Mircea Radu
(●) 21,30 Brigada mobilă
22,00 Marius Tucă Show
23,00 Observator
23,30 Noaptea târziu cu Mircea Badea
0,30 Navarro - s.
2,00 Intrigi în Paradis - s.
2,45 Între Nord și Sud - s.
3,30 Capcanele destinului - s.
4,30 Ape liniștite - s.
5,30 Te voi iubi mereu - s.

TV ARAD

7,00 Știri TVA - rel.
7,30 Divertisment
8,00 'Neața
(●) 11,00 Exploratorii viselor - s.
(●) 12,00 Căutarea II - w. SUA, 1976
13,00 Știrile amiezii
14,00 Mania grandorii - comedie, Franța, 1971
16,00 Viața spirituală
16,30 Publicitate, Promo, Dedicații muzicale
16,45 Știri TVA
17,20 Te voi iubi mereu - s.
19,00 Observator
19,50 Din Dragoste
(●) 21,30 Brigada Mobilă
22,00 Marius Tucă Show
23,00 Știri TVA
În continuare program identic cu cel al Antenei 1

TV INTERSAT

8,25 Deschiderea programului
8,30 Cafeaua de dimineață
9,30 Trei destine - s.
10,30 Desene animate
11,00 Știrile Intersat * Vocea străzii * Reportajul zilei - rel.
12,00 O singură noapte - film, rel.
13,30 Comorile lumii - rel.
13,45 Obiectiv economic - rel.
14,00 Medicul de familie - s.
15,00 Trei ceasuri rele - rel
16,00 Emisiune în limba maghiară.
17,00 Neon Rider - s.
18,00 Avanpremiera știrilor Intersat
18,02 Haideți să ne jucăm - s.
18,15 Știrile Intersat * Vocea străzii * Reportajul zilei
19,00 Trei destine - s.
20,00 Destine
21,00 Curro Jimenez - s.
22,00 Puls economic
23,30 Știrile Intersat * Vocea străzii * Reportajul zilei - rel.
(■) 0,00 Erotica
5,00 Închiderea programului

ATOMIC TV

7,00 Selector
10,25 Reactor
10,30 Atomic Café - rel.
11,00 Atomix
14,00 Interactiv
15,30 Proaspete și fierbinți
15,55 Reactor
16,00 Metropolis
17,00 Selector
19,00 Atomix
21,55 Reactor
22,00 Hai Hui - rel.
22,30 Selector
23,00 Klub Bizzar - rel.
0,00 Insomnia

BUDAPESTA 1

6,42 Matinal; 6,45 Lumea satului; 7,00 Astăzi dimineață; 9,30 Mileniu; **9,35 Totul pentru iubire** - s.; 10,35 Matinal; 13,00 Știri; 13,10 Jurnale regionale; 14,00 Magazinul minorităților; 14,25 Împreună; 15,00 Documentar; **15,15 Ultima vară** - f. Ungaria; 16,50 Mileniu; 17,00 Emisiune pentru copii ; 17,30 Portret; 17,55 Să ne iubim copiii! - cântece; 18,25 Speranța urmașilor; 19,00 Știri; 19,20 **Iubiri la Saint Tropez** - s.; 20,15 Știrile lumii; 20,30 Știri; 21,05 Show juridic; **21,35 Azerac** - s. Franța; 22,25 Elan; 23,00 Știri; 23,10 Actual; 23,45 Sunete de bază; 23,50 72 ore - magazin cultural; **0,20 Boccaccio '70** - s. FR-IT, 4/2;

RTL KLUB

7,30 Matinal; 10,00 Clubul rețetelor; **10,15 Iubire nebună** - s.; **10,45 Secrete și iubiri** - s.; 11,35 Top Shop; 12,30 La prânz; 13,30 Clubul rețetelor; 14,00 Știri; **14,35 Al doilea sărut** - s.; **15,05 Helene și băieții** - s.; **15,35 Sea Quest DSV** - s.; **16,25 Terra nostra** - s.; **17,25 Paula și Paulina** - s.; **18,10 Maria** - s.; **19,00 Iubire nebună** - s.; 19,30 Știri; 19,55 Vrei să fii milionar - conc. tv.; 20,25 Focus; 20,55 Între prieteni; **21,25 Yenki Zulu** - comed. SUA; **23,00 C-16 - Superagentul** - s.; 23,45 Știri; **0,00 Despărțirea** - f. Franța, cu Fernando Rey

VĂ RECOMANDĂM

HBO - 14,30 Romy și Michelle - comedie, SUA, 1997

HBO - 16,00 Să nu spui niciodată nu - dramă, SUA, 1998

PENITENCIARUL ARAD

Organizează în data de 15.02.2001, ora 10,00, la sediul său din str. Eftimie Murgu nr. 5-7, licitație publică fără preselecție pentru achiziționarea în anul 2001 a următoarelor produse:

- Concentrate vitamino-minerale pentru porci grași
- Combustibil lichid pentru centrala termică
- Pâine albă

Caietul de sarcini și informații suplimentare se pot obține la sediul unității între orele 8,00 - 15,00.

Depunerea ofertelor se va face până la data de 15.02.2001, ora 9,00, în plic închis.

PRIMA

7,00 Salvați de clopoțel - rel.
8,00 Prima Mix!
14,30 Obiectiv
15,30 Viper - s.
16,30 Salvați de clopoțel - s.
17,30 Camera de râs
18,00 Focus
19,00 Real TV
19,30 Impact
20,00 Vrei să fii miliardar?
21,00 Greu de ucis - f. SUA, 1990, cu Bruce Willis, Bonie Bedelia, Franco Nero
23,30 Impact - rel.
0,00 Viper - s., rel.
1,00 Focus - rel.

TELE 7 ABC

7,00 Bună dimineața, România!
10,00 La ordinea zilei - rel.
11,30 Dați vina pe Corina! - rel. -
12,30 Telemedicina - rel.
13,00 Ora unu a venit
13,05 Telemedicina - continuare - rel.
13,45 Club ABC - rel.
14,15 Tentații
14,45 Documentar
16,00 Domino
17,00 Gala Tele 7
18,00 As show
19,00 Documentar
19,25 Loto
19,30 La ordinea zilei
21,00 Telejurnal
21,30 Documentar
21,55 Loto
22,00 În justiție
23,15 Viața noastră cea de toate zilele
1,00 Ora unu a venit - rel.
1,05 Tentații
1,35 Documentar

HBO

10,00 Un cavaler în Camelot - f. av. SUA, 1998, cu Whoopi Goldberg, Michael York
11,30 Dragă, am micșorat copiii
12,15 Naufragiul - f. av. SUA, 1991, cu Gabriel Byrne
13,45 Când trompetele tac - f. SUA, 1998, cu Ron Eldard, Frank Whaley
15,15 Băieții cu ziarele - muzical SUA, 1992, cu Robert Duvall, Ann-Margaret
17,30 Il Postino - f. Italia, 1994, cu Massimo Troisi, Philippe Noiret
19,30 Totul despre sex - s.
20,00 Averea lui Cookie - comed. SUA, 1999, cu Glenn Close, Julianne Moore, Liv Tyler
22,00 Ghinionista - comed. SUA, 1996, cu Cameron Diaz, Harvey Keitel
23,30 Real Sex - s.
0,00 Un vârcolac american la Paris - f. SUA, 1997, cu Tom E. Scott
1,45 Miliția - f. SUA, 2000, cu Jennifer Beals, Dean Cain
3,15 Purgatoriul - w. SUA, 1999, cu Sam Sheperd, Eric Roberts

DISCOVERY

10,00 Turbo
10,25 Actualități Discovery
10,55 Povestiri neașteptate
11,20 Aventuri în reciful albastru
11,50 Capitole roșii: Asasinarea lui Serghei Kirov
12,45 Istoria motorului
13,10 Veterinari în Africa
13,40 Luni de război
14,30 Power Zone
15,25 Planeta dezlănțuită
16,15 Război și civilizație
17,10 Autostrada 66
17,35 Bărci de vis
18,05 Turbo
18,30 Pasiunea pentru automobile: Islanda
19,00 Comori pierdute ale antichității: Cartagina
20,00 Asia sălbatică
21,00 Hoți îndrăzneți
22,00 Originile omului
23,00 Vânătorul de crocodili
0,00 În căutare de senzații tari
1,00 Power Zone
3,00 Capitole roșii: Asasinarea lui Serghei Kirov

ANIMAL PLANET

8,00 Aventurile lui O'Shea
9,00 Aventuri
9,30 Un câine cu imaginație
10,00 Lumea animalelor
10,30 Planeta animalelor
11,00 Salvați și salvatori
11,30 Medicul veterinar
12,00 Aventurile vânătorului de crocodili
12,30 Cel mai mare mincinos
13,00 Acvanauții
14,00 În mijlocul naturii
14,30 Spectacolul păsărilor
15,00 Salvați și salvatori
15,30 Medicul veterinar
16,00 Animalele lui Aspinall
16,30 Reportaje de la Zoo
17,00 Viață de câine
18,00 Lumea animalelor
18,30 Aventurile vânătorului de crocodili
19,00 Salvați animalele!
19,30 În mijlocul naturii
20,00 Aeroportul animalelor
20,30 Veterinari Hi Tech
21,00 Jurnalul felinelor
22,00 O seară cu Chris Peckham
22,30 Grădinile caracatiței
23,30 Vânătorii din reciful de corali - doc.
0,00 Misiune: Baracuda
1,00 Aventurile lui O'Shea
1,30 Acvanauții

TV 2

6,50 Magazin matinal; 7,50 Bună dimineața, Ungaria!; **9,35 Bogați și frumoși** - s.; **10,00 Plin de viață** - s.; **10,20 Jenny** - s.; 10,45 Magazin cultural; 11,20 Ofertă directă; 12,10 Gânduri matinale; 12,15 Galerie istorică; 12,20 Natura misterioasă; **12,55 Stefanie** - s.; **13,45 Aventurile lui Marco** - s. Italia 3/2, cu Giuliano Gemma; **15,35 Hercules** - s.; **16,30 Aripile vântului** - s.; **17,25 Visători îndrăgostiți** - s.; **18,10 Ramona** - s.; **19,00 Maria Isabel** - s.; 19,30 Fapte; 20,00 Cine sunt eu? - conc. tv; 20,30 Gură de copil; **21,00 Înger sălbatic** - s.; 21,30 Darido - show; 23,00 Glume; **23,40** Bună seara, Ungaria! **0,25 Banda lui Pierrot** - f. pol. Italia;

PRO 7

7,05 Galileo - magazin; 7,25 SAM - magazin; **8,25 Cine-i bossul?** - s.; 9,15 Roseanne - s.; **9,40 Jesse** - s.; **10,10 Banditii** - f. muzical SUA; **12,10 Matlock** - s.; **13,05 Roseanne** - s.; **13,30 Grace** - s.; 14,00 Sam - magazin; 15,00 Talk-show-uri; 18,00 Taff - magazin; **18,30 Jesse** - s.; **19,00 Sabina** - s.; **19,30 Familia Bundy** - s.; **20,00 Simpsonii** - s.; 20,30 Galileo - magazin; 20,55 Știri; **21,15 Călătorie în mine - comedie fantasy, SUA, 1987**, cu Meg Ryan, Martin Short; **23,35 California cosmar** - f. acț. SUA, 1996, cu Jimmy Smits; **1,20 Colonia** - f. SF SUA, 1997, cu Isabella Hoffman

SAT 1

6,30 Matinal; **10,00 Jake și McCabe** - s.; **10,30 Hello, nene doctor** - s.; 12,00 Talk-show-uri; **16,00 Judecătoarea Barbara Salesch** - s.; **17,00 Chicago Hope** - s.; 18,00 Concurs TV; 18,30 Magazin regional; 19,00 Quiz; 19,30 Știri; 20,00 Blitz - magazin; 20,40 Quiz Show; 21,15 Tabăra de fete - doc. Germania, 2001; **22,15 Doctorul - s. distr. Germania, 9/1; 23,15 Ce te holbezi? - s.**; 23,45 Fotbal Bundesliga et. 20; 0,15 Harald Schmidt Show

TV 5

11,00 Jurnal TV 5; **11,15 Bulevardul** - s.; 13,05 Întrebări TV 5; 13,30 Jurnal; 14,05 Fax Culture; 15,00 Jurnal; 15,15 Cinema; 17,00 Jurnal; 17,15 Invitatul TV 5; 17,30 Magazin; 18,05 Piramide; 18,30 Întrebări pentru campion; 19,00 Jurnal TV 5; 19,15 Cinema; 21,00 Jurnal Belgia; 21,30 Jurnal; 22,00 Cinema; 23,15 Divertismen; 1,00 Jurnal TV 5

EUROSPORT

9,30 Schi alpin; 10,30 Tenis - turneu WTA Tokio; 12,00 Magazin olimpic; 12,30 Schi alpin - St. Anton; 13,00 Schi alpin; 14,00 Schi fond - Asiogo - Italia; 15,00 Tenis - turneu ATP Milano în direct; 18,30 Schi alpin - slalom fem. în direct; 19,20 Știri; 19,30 Schi alpin - St. Anton; 20,30 Baschet - Liga Europei, optimi; 21,00 Schi alpin CM - St. Anton; 21,30 Schi alpin - în direct; 22,30 Tenis - turneu WTA Tokio, sferturi; 23,30Schi alpin; 0,00 Sportcentre; 0,15 Sporturi extreme; 1,15 Schi alpin CM - St. Anton

RADIO ARAD & RADIO CONTACT (99,1 MHz)

6,00 Lupta cu somnul
8,00 Bună dimineața, Arad!
10,00 Tovarășii mei
12,00 Pulsul zilei
14,00 Radiomagazin - Deutsche Welle
15,00 Contact FM
17,00 Simți NRGIA - Roton Music
18,00 Radiomagazin Radio France International
19,00 Bună seara, Arad!
20,00 Ce și pentru cine?
21,00 Studio M
22,00 Vineri noaptea nu mi-e somn

RADIO PRO FM (92,1 MHz)

5,00-5,30 BULETIN DE ȘTIRI la fiecare sfert de oră; **5,30-7,00 PRO FM PÂNĂ LA UNU** cu Ramon Cotizo; **7,00-10,00 PRO FM PÂNĂ LA UNU** cu Flavius Esnican
10,00-13,00 PRO FM PÂNĂ LA UNU cu Mihai Dobrovolschi; **13,00-14,00 13-14 CU ANDREI** cu Andrei Gheorghe
14,00-17,00 POFTIM PRO FM cu Cătălin Lăpușcă; **17,00-19,00 PRO FM E AICI** cu Cristi Schnebli
19,00-22,00 281.976 cu Flavius Esnican
22,00-24,00 LATINO PARTY cu Vali Bărbulescu; **0,00-2,00 HOT PARTY MIX** cu DJ Mike

RADIO TIMIȘOARA

6,00 Ceasurile dimineții
8,00 Muzică populară cu dedicații
9,00 Cânt din suflet; 10,00 De zece ori România; 11,00 Gramofon
12,00 Miez de zi la polul vest
13,00 Emisiune în limbile minorităților
16,00 Radio cocktail
18,00 Actualitatea radio
18,10 România 2000 plus
19,00 Radiojurnal; 19,15 Idei în dialog
20,05 Călătorie în lumea poveștilor
20,15 Istoria muzicii rock
21,00 Curierul de seară
Știri: 6,00; 7,55; 9,00; 11,00; 12,50; 17,00; 20,00; 21,00; 21,55.
Radio Jurnal: 7,00; 16,00; 19,00.

RADIO SEBIȘ

6,00 Matinal 21
9,00 Tu alegi!
10,00 Cafeaua de zece
12,00 Secvența 21
14,00 La porțile dorului - muzică populară
15,00 Magazin 21
17,00 Lentila de contact
18,00 La mulți ani! - dedicații muzicale
19,00 Expresul de seară
22,00 Club 21
0,00 92,1 insomnii!

Sâmbătă, 3 februarie 2001

TVR 1

7,00 O vedetă populară - rel.
7,50 Oameni ca noi
8,20 Desene animate
8,45 Fram - s.
9,45 La telefon, muzica populară
10,05 Prietenul meu, Coamă-n Vânt - f. SUA, 1994
11,35 Casa mea
12,05 Ai carte, ai parte!
13,00 Călcâiul lui Achile - s.
13,30 Auto Club
14,00 Jurnalul de prânz
14,10 Arca Marinei
16,15 Frumoasele școlii
17,00 Ora G
18,00 Teleenciclopedia
19,00 Garantat 100%
20,00 Jurnal. Meteo
20,25 Sport
20,30 Divertisment 2001
(●) 22,00 Sânge albastru - ultimul episod
22,35 Jurnalul de noapte
22,45 Crimă în lumea modei - comedie SUA, 1994, cu Anouk Aimée, Marcello Mastroianni, Sophia Loren, Julia Roberts, Tim Robbins

TVR 2

7,30 Desene animate - rel.
8,35 Toți, împreună
9,25 Răscruci
10,00 Când locuiești cu un dinozaur - f. av. SUA, 1989
10,50 Creatorul de monștri - f. av. SUA, 1989
11,35 Desene animate
12,00 Piatra magică - s.
12,30 Arca lui Noe
13,00 On line
13,30 Medalion de interpret
14,00 Atlas
14,30 Știri
14,35 Planeta singuratică
15,30 Top TVR 2
16,30 Povestiri cu Internet neașteptat
17,05 Descoperindu-l pe Van Dyk
18,00 Eroul meu - s., ep. 1
18,30 Telejurnal TVR 2
18,45 Prețul succesului.
19,20 Fascinația chitarei
20,00 Roți și aripi (II)
20,20 Televiziunea, dragostea mea
21,15 Familia Porter - s.
21,45 Jonathan Creek - s.
22,35 Știri
22,40 NBA Action
(▲) 23,10 Despre viață și sex
23,55 TVM. Mesager

PRO TV

7,00 Desene animate
8,00 Micii războinici - s.
8,30 Gemenele - s.
9,00 Liceul Madison - s.
10,00 Bătălia pentru Terra - s.
10,40 Cei mai frumoși ani - s.
11,30 Familia Hughley - s.
12,00 Gillette - lumea sportului
12,15 ProMotor
13,00 Știrile Pro TV
13,10 Zero - rel.
14,00 Maggie - s.
14,30 Dharma și Greg - s.
15,00 Crimă dublă - ultimul episod
15,50 Jake și Grăsanul - s.
16,45 Profashion
(●) 17,15 O nouă viață - f. dragoste/av. SUA, 1993
19,00 Știrile Pro Tv
(●) 19,30 Răzbunarea - f. SUA, 1990, cu Kevin Kostner, Anthony Hopkins, Madeleine Stowe
21,45 Stigmatul iubirii - f. SUA, 1995, cu Demi Moore, Gary Oldman, Robert Duvall
0,00 Millenium - ep. 16
0,45 Femei fierbinți - ep. 18
1,15 Profashion - rel.
1,45 Crimă dublă - s., rel.

TV ACASĂ

6,30 Teleshopping
7,00 Știrile de Acasă - rel.
7,40 Acasă la bunica - rel.
7,50 Căsuța poveștilor
9,00 Dragoste și putere - s. rel.
9,30 Fiorella - s., rel.
10,25 Luisa Fernanda - s. rel.
11,15 Iubire fără limite - s. rel.
12,10 Dragoste nebună - rel.
13,00 Acasă la români
14,00 Destine celebre
15,00 Huckleberry Finn - s.
15,30 Înger sălbatic - s.
17,00 Căsuța poveștilor
17,30 Dragoste și putere
18,00 Fiorella - s.
19,00 Perry Mason: Văduvele viclene - suspans, SUA, 1993
20,40 Al șaptelea cer - s.
21,30 Ramona - s.
22,15 Vânătorul de cerbi - f. SUA, 1978, cu Robert de Niro, John Savage, regia Michael Cimino
1,15 Dragoste și putere - s., rel.
1,40 Acasă la români - rel.
2,15 Perry Mason - s., rel.
3,45 Vânătorul de cerbi - f., rel.

ANTENA 1

7,00 Valsul toreadorilor - comedie Anglia, 1955, cu Peter Sellers, Danny Robin.
8,30 Ciclul Stan și Bran
9,30 Fir întins
10,00 Casa de piatră
10,30 Roata de rezervă
11,00 Împreună la drum - w. SUA, 1961, cu James Stewart, R. Widmark
13,00 Viitorul începe azi - s.
14,00 Pe aripile filmului
14,30 Iarna nu-i ca vara
16,00 Orient Expres
18,00 Te voi iubi mereu - s.
19,00 Observator
(●) 19,45 Inspectorul Harry - f. SUA, 1971, cu Clint Eastwood, John Mitchum
21,45 Observator
(▲) 22,00 Asediu la Mall - f. SUA, 1997, cu Mickey Rourke, Kevin Gage
(■) 0,00 Minciuni nevinovate - f. SUA, 2000
(●) 1,30 Armistițiul - f. SUA 1996, cu John Turturro, regia Francesco Rosi
3,30 Te voi iubi mereu - s., rel.
4,30 Roata de rezervă

TV ARAD

7,00 Valsul toreadorilor - comed. Maarea Britanie, 1962
8,00 Stan și Bran
9,00 Știri TVA - rel.
10,00 Hoinar prin țară
10,30 Lumea mare a celor mici
11,00 Împreună la drum - w. SUA
13,00 Viitorul începe azi - s.
14,00 Pe aripile filmului
14,30 Iarna nu-i ca vara
16,00 Orient Expres - talk show
18,00 Te voi iubi mereu - s.
19,00 Observator
(●) 19,45 Inspectorul Harry - f. SUA, 1971
21,45 Știri TVA - rel.
În continuare program identic cu cel al Antenei 1

TV INTERSAT

8,55 Deschiderea programului
9,00 Armă ucigașă - f.
10,30 Desene animate
11,00 Știrile Intersat * Vocea străzii * Reportajul zilei - rel.
12,00 Alianță finală - film
13,30 Deșertul vorbește - s.
14,00 Muzică și film - rel.
15,00 Labirint - rel.
16,00 Odiseea - ultimul episod
16,30 Challange
17,00 Ți-e teamă de întuneric - s.
17,30 Camera ascunsă
18,00 Avanpremiera știrilor Intersat
18,02 Haideți să ne jucăm
18,15 Știrile Intersat * Vocea străzii * Reportajul zilei
19,00 Mistere, farmece, miracole - s.
19,30 Camera un pic ascunsă!
20,00 Show cu ecou - în direct
22,00 Mitul orgasmului masculin - f.
23,30 Știrile Intersat * Vocea străzii * Reportajul zilei - rel.
(■) 0,00 Erotica

ATOMIC TV

7,00 Selector
10,30 Romanian Top 100
12,30 File de poveste
13,00 Selector
14,00 K Lumea
16,00 Selector
18,30 Atomix
21,30 Febra - party music
22,30 Vibrații
23,30 Klub Bizzar
0,30 Selector
1,30 Insomnia

BUDAPESTA 1

7,30 Lumea satului; 7,45 Matinal; 8,40 Desene animate; **8,55 Süsü, balaurul** - s. muzical marionete; 9,30 Du-te - vino - sport copii; 9,55 Religie; 10,05 Zanzibar - emisiune pentru tineri; 11,25 Fum de aur - mesajul trecutului; 13,00 Știri; 13,10 Bravo TV; 14,00 Sport - cocktail extrem; 14,15 Musica Historica; 14,25 Documentar; 15,50 Delta-magazin; 16,20 Secolul nostru; 16,45 1100 ani în centrul Europei; 17,15 Italia - doc.; 1; 17,45 Jani merge acasă; **18,15 Micuța călătorie - f. Ungaria**; 20,00 Loto-show; 20,30 Știri; 21,05 Castravete - emis. distractivă; **22,00 Schemanski se întoarce** - s.; **23,40 Pasiune - f. Ungaria**; 0,50 Virtuozi maghiari

RTL KLUB

7,30 Matinal; 8,00 Clubul copiilor; 10,55 Desene animate Disney; 11,55 Pe teavă - d. a.; 12,25 Jocker; **12,25 Primul sărut** - s. Franța; **12,55 Jesse** - s.; 13,25 Auto Mania; 13,55 Joker; 14,00 Știri; **14,10 Noroc** - s.; **14,35 Lorzii ținutului Hazard** - s. aventuri, SUA; **15,25 Babylon 5** - s. SF; **16,10 Străinii** - s. SF; **17,00 Corsarul - f. av. SUA, 1993**, cu Franco Nero; **18,40 Lumea dispărută** - s.; 19,30 Știri; 19,50 Focus; **20,10 Tipii** - s. distractiv Ungaria; **20,50 Când ne vom enerva - comed. Italia**, cu Terence Hill, Bud Spencer

VĂ RECOMANDĂM

PRO TV, ora 17,15 - „O nouă viață" - f. dragoste

Până acum, viața Sarei McAllister a fost cum nu se poate mai liniștită, marea majoritate a timpului fiindu-i ocupată de pensiunea pe care o conduce. Dacă în general s-ar putea spune că Sara s-a descurcat binișor, în ceea ce privește viața sentimentală, femeia este singură, iar flăcările iubirii sunt o necunoscută, o caracteristică a filmelor siropoase. Ei bine, într-o bună zi, existența cuminte a Sarei este dată peste cap, odată cu apariția fermecătorului Flynn, un vânător de recompense aflat în căutarea unui fost condamnat. Atracția pe care ea o simte față de străin este de necontrolat și, în ciuda sfaturilor celei mai bune prietene, Sara decide să abandoneze totul și să i se alăture lui Flynn în peregrinările fără sfârșit. Pentru ea, începe o nouă viață....

VĂ RECOMANDĂM

HBO - 20,00 Mary cea cu vino'ncoa! - cu Came-ron Diaz, Ben Stiller, Matt Dillon

HBO - 22,00 Operațiunea Broken Arrow - f. SUA, 1999, cu John Travolta, Christian Slater

PRIMA

7,00 Salvați de clopoțel - s. rel.
8,00 Prima Mix!
13,30 Cinemagia - rel.
14,00 Romania@ Large - rel.
14,30 Stil - rel.
15,30 Viper - s.
16,30 Salvați de clopoțel - s.
17,30 Camera de râs
18,00 Focus
19,00 Real TV
19,30 Impact
20,00 Cronica cârcotașilor
21,00 Spion fără voie - acțiune, SUA, 1986
23,00 Focus Plus
23,30 Impact - rel.
0,00 Viper - s. rel.
1,00 Focus - rel.

TELE 7 ABC

7,00 Bună dimineața, România!
10,00 La ordinea zilei - rel.
11,30 Dați vina pe Corina - rel.
12,30 Măștile puterii - rel.
13,00 Ora unu a venit
13,05 Măștile puterii - continuare - rel.
13,45 Lumea misterelor - rel.
15,00 24 din 24 - rel.
16,00 Post Meridian
17,00 Dați vina pe Corina!
18,00 Clubul micro-biștilor
19,00 Documentar
19,30 La ordinea zilei
21,00 Telejurnal
21,30 Documentar
22,00 Reporter Tele 7
23,15 Viața noastră cea de toate zilele
1,00 Ora unu a venit - rel.
1,05 Post Meridian

HBO

10,00 Pe urmele unui criminal în serie - thriller, SUA, 1997
11,30 Purgatoriul - w. SUA, 1999
13,00 Ghinionista - comedie, SUA, 1996
14,30 Șacalul - thriller, SUA, 1998
16,30 Averea lui Cookie - comedie, SUA, 1998
18,30 Parteneri - comedie, SUA, 2000
20,00 Procesul maimuțelor - dramă, SUA, 1999
22,15 Stargate SG-1 - s.
23,00 Spectacol de matineu - comedie, SUA, 1993
0,45 Stele deasupra orașului - dramă, SUA, 1995

DISCOVERY

10,00 Aventuri la pescuit cu Rex Hunt
10,25 Actualități Discovery
10,55 Maimuțele roșii
11,50 Istoria redescoperită
12,45 Confesiunile unui... camion
13,10 Jurassica
13,40 Arme de război
14,30 Geniu înnăscut?
15,25 Inovații
16,15 Misterele Asiei
17,10 Salvatorul grădinilor
17,35 Autostrada 66
18,05 Aventuri la pescuit
18,30 Actualități Discovery
19,00 Istoria redescoperită: Egipt
20,00 Europa vie
21,00 Pe aripile vântului
21,30 Actualități Discovery
22,00 Dincolo de adevăr
23,00 Cel mai mare cazino din lume
0,00 Misterele Asiei
1,00 Power Zone
3,00 Istoria redescoperită

ANIMAL PLANET

8,00 Contact extrem
9,00 Black Beauty
9,30 Un câine cu imaginație
10,00 În lumea animalelor
10,30 Planeta animalelor
11,00 Salvați și salvatori
11,30 Medicul veterinar
12,00 Vânătorul de crocodili
12,30 Minți cu nerușinare!
13,00 Vânătorul de crocodili
14,00 În mijlocul naturii
15,00 Salvați și salvatori
15,30 Medicul veterinar
16,00 Pacienții lui Harry
16,30 Reportaje de la zoo
17,00 Rase de câini
18,00 Planeta animalelor
18,30 Vânătorul de crocodili
19,00 Salvați animalele!
19,30 În mijlocul naturii
20,00 Veterinari în Africa
21,00 Călătorii uluitoare
22,00 Ilustrate din natură
22,30 Aventurile lui O'Shea
23,00 Africa neîmblânzită
0,00 Urgențe veterinare
1,00 Contact extrem
1,30 Acvanauții

TV 2

6,50 Ediție matinală; **9,35 Bogați și frumoși** - s.; **10,00 Plin de viață** - s.; **10,50 Liceeni îndrăgostiți** - s.; 11,15 Ajută-te singur!; 11,45 Ofertă directă; 12,35 Gânduri matinale; 12,40 Galerie istorică maghiară; **12,45 Ungaria, mâine** - s.; **13,15 Stefanie** - s.; **14,05 Mamma Lucia** - f. IT., 3/2 cu Sophia Loren; **15,35 Hercules** - s.; **16,15 Pe aripile vântului** - s.; **17,00 Visători îndrăgostiți** - s.; **17,25 Frumoasa din Acapulco** - s.; **17,55 Ramona** - s.; **19,00 Maria Isabel** - s.; 19,30 Fapte; 20,00 Roata norocului; 20,40 Gură de copil; **21,00 Înger sălbatic** - s.; 21,30 Cabaret Sas; **22,35 Fascinație** - pol., SUA, cu Alec Baldwin, Nicole Kidman 0,25 Bună seara, Ungaria;

PRO 7

7,05 Sam-mag.; 8,00 Taff-magazin; **8,35 Cine-i șeful?** - s.; **9,30 Roseanne** - s.; **10,00 Jesse** - s.; **10,25 Fetele rele merg în cer** - comedie, SUA, 1997; **12,05 Matlock** - s.; **13,05 Roseanne** - s.; **13,30 Grace** - s. SUA; 14,00 Sam; 15,00 Talk-show-uri; 18,00 Taff magazin; **18,30 Jesse** - s.; **19,00 Sabrina** - s.; **19,30 Fam. Bundy** - s.; **20,00 Simpsonii** - s.; 20,30 Galileo magazin; 20,55 Știri; **21,15 Buffy, spaima vampirilor** - s.; **22,15 Angel** - s.; 23,15 TV Total; 0,10 Reportaj PRO 7; **0,55 Propunere imorală** - erotic, SUA, 1995

SAT 1

6,30 Matinal; **10,00 Jake și Mc Cabe** - s.; **11,00 Helo, nene doctor** - s.; 12,00 Talkshow-uri; **16,00 Judecătoarea Barbara Salesch** - s.; **17,00 Chicago Hope** - s.; 18,00 Conc - tv; 18,30 Magazin regional; 19,00 Quiz Show; 19,30 Știri RTL; 20,00 Blitz magazin; 20,40 Quiz Show; **21,15 Zona lui Wolf** - s. pol., Germania; **22,15 Stan Becker - Un om, un cuvânt** - thriller acț. Germ., 1999; 0,15 Harald Schmidt Show; **1,15 Tabăra de fete** - s.;

TV 5

13,05 100% Întrebări; 13,30 Jurnal; 14,05 Timpul prezent; 15,00 Jurnal; 15,15 Cinema; 17,00 Jurnal; 17,15 Invitatul TV 5; 17,30 Magazin; 18,05 Piramide; 18,30 Întrebări pentru campion; 19,00 Jurnal TV 5; 19,15 Cinema; 21,00 Jurnal Elveția; 21,30 Jurnal France 2; 22,05 Strip Tease. Magazin 23,00 Jurnal TV 5; **23,15 Cinema**

EUROSPORT

9,30 Motorsport - Chamonix; 10,30 Tenis de masă; 11,30 Skelcton CM - Nagano; 12,30 Schi alpin CM; 13,00 Biatlon CM - 20 km Pokljuka; 15,00 Motorsport - Indoor Trial, Torino; 16,00 Ciclism; 17,00 Magazin olimpic; 17,30 Skelcton - Nagano; 18,30 Schi alpin CM slalom fem., în direct; 19,30 Știri; 19,40 Motorsport - raliul CM; 20,00 Biatlon CM- Pokljuka; 21,00 Schi alpin CM - St. Anton; 21,30 Schi alpin CM - St. Anton - slalom fem., în direct; 22,30 Tenis - Australian Open; 23,30 Schi alpin CM; 0,00 Știri; 0,15 Biatlon CM - Pokljuka; 1,15 Schi alpin - St. Anton.

Contoare de apă

aem ISO 9001 KEMA

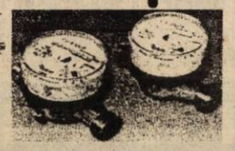

O idee excelentă! Montate în locuința dvs., investiția se amortizează în jumătate de an.
Contoarele AEM pentru apă rece și caldă corespund standardelor interne și internaționale și sunt omologate de autoritatea de metrologie.
La cerere, asigurăm și montarea contoarelor!
De ce să plătești risipa altora?
Calea Buziașului 26, TIMIȘOARA
str. Horia nr.11, ARAD
magazinul "LUXTEN LIGHTING"
Tel. 057/255 274.
http://www.aem.ro
sales@aem.ro

S.C. COTTA INTERNATIONAL S.R.L.

Firmă mixtă româno-elvețiană specializată în producție de mobilă tapițată angajează cu calificare

- ***CROITORI ÎN PIELE***
- ***CUSĂTOARE***
- ***TAPIȚERI***

Firma oferă condiții de muncă deosebite și un salariu atractiv.

Informații la telefon: 093-695483, 278600; 278601 între orele 9,00-12,00 sau la sediul firmei din Arad, Str. Bicaz, nr. 1-5 (lângă F-ca îmbuteliere Pepsi-Cola Aradul Nou).

(1834259)

TVR 1
7,00 Telematinal
8,00 Jurnalul de dimineață
9,00 Jurnal regional
9,40 Practic TV
10,30 TVR Cluj-Napoca
11,20 TVR Iași
12,10 TVR Timișoara
13,00 Tezaur folcloric - rel.
14,00 Jurnalul de prânz
14,15 Ciberfan
14,30 TVR Craiova
15,30 Becker - s.
16,00 Panorama
17,30 George și Leo - s.
18,00 Corect!
18,10 Impas în doi
19,00 Infomania
19,10 Avanpremieră Știri
19,15 Pasiuni - s.
20,00 Jurnal * Meteo
20,40 Sport
20,45 Guvernul se prezintă
20,55 Recurs la morală
22,25 Cu ochii în 4
23,25 Jurnalul de noapte
23,40 Un român la Singapore
0,15 Lumea dansului

TVR 2
7,00 Tip-top, mini-top - rel.
7,30 Băieți buni, băieți răi - s. rel.
8,15 Autograf muzical - rel.
8,35 Toți, împreună
9,40 Pragul de sus - rel.
11,05 Știri
11,15 Călătorind prin țară - rel.
11,50 Domnișoara Aurica - f. rel.
13,30 Cronici votive - rel.
14,00 Desene animate
14,40 Domnișoara Andreea - s.
15,30 Știri
15,35 Trupa DP 2
17,10 Mit și istorie
17,40 Familia și legea - s.
18,30 Telejurnal TVR 2
19,00 Autograf muzical
19,20 Paralele inegale - rel.
20,45 Băieți buni, băieți răi - s.
21,15 Pe muchie de cuțit
22,10 Afaceri la cheie
22,25 E dreptul tău!
22,40 Știri
22,45 Știri bancare și bursiere
(●) 22,50 Conștiință încărcată - thriller, SUA, 1993
0,25 TVM. Mesager

PRO TV
7,00 Prieteni pe viață - s.
8,00 Detectiv în New York - s.
9,00 Une Femme dans la fôret - s.
10,00 Tânăr și neliniștit - s. rel.
10,50 Războinare fără limite - s. rel.
11,45 Bebe - s.
12,15 Singuraticul - thriller/acțiune, SUA, 1986
14,10 Fitz - s.
15,10 Expertul - s. rel.
16,00 Tânăr și neliniștit - s.
16,55 Jocuri magice
17,00 Știrile Pro TV
17,40 Sens unic
17,45 Teo
18,45 Pro TV te ascultă ce vezi * Vremea
19,00 Știrile Pro TV
(●) 20,00 Moștenitorul pierdut - comedie, Marea Britanie 1993
21,55 Știrile Pro TV
22,00 Chestiunea zilei
23,45 Știrile Pro TV
* Profit
0,00 X și Zero
0,05 PRO TV te ascultă ce vezi
0,05 Seinfeld - s.
0,35 Războinare fără limite - s.
1,30 Nebun după tine - s.
2,00 Chestiunea zilei - rel.

TV ACASĂ
7,00 Știrile de Acasă - rel.
7,40 Acasă la bunica - rel.
7,50 Căsuța poveștilor - rel.
8,35 Dragoste și putere - s. rel.
9,00 Fiorella - s. rel.
10,05 Luisa Fernanda - s. rel.
10,55 Iubire fără limite - s. rel.
11,50 Dragoste nebună - s. rel.
12,40 La casa de vis - rel.
13,15 Povești extraordinare - f. rel.
15,30 Înger sălbatic - s.
17,00 Desene animate
17,30 Dragoste și putere - s.
18,00 Fiorella - s.
18,50 Acasă la bunica
19,00 Iubire fără limite - s.
20,00 Știrile de Acasă
20,40 Dragoste nebună - s.
21,30 Luisa Fernanda - s
22,30 Conversația - f., SUA, 1974
0,25 Dragoste și putere - rel.
1,00 Știrile de Acasă - rel.
1,35 la-mă acasă - rel.
2,20 Acasă la români - rel.

ANTENA 1
7,00 Observator
8,00 'Neața
(●) 11,00 Exploratorii viselor - s.
12,00 Căutarea - w., SUA, 1976 (I)
(●) 14,00 Vijelia albă - dramă, SUA, 1986
16,00 Zile din viața noastră - s.
17,00 Știri
17,20 Te voi iubi mereu - s.
19,00 Observator
(●) 20,00 Viu sau mort - acțiune, SUA, 1986
22,00 Marius Tucă Show
23,00 Observator
23,30 Noaptea târziu cu Mircea Badea
0,30 Navarro - s.
2,00 Intrigi în Paradis - s.
2,45 Între Nord și Sud - s.
3,30 Capcanele destinului - s.
4,45 Ape liniștite - s.
5,30 Te voi iubi mereu - rel.

TVA TV ARAD
7,00 Știri TVA - rel.
7,30 Divertisment matinal - rel.
8,00 'Neața
(●) 11,00 Exploratorii viselor - s.
(●) 12,00 Căutarea - w., SUA, 1976
13,00 Știrile amiezii
14,00 Vijelia albă - dramă, SUA
16,00 Emisiune în limba germană
16,30 Publicitate, Promo, Dedicații muzicale
16,45 Știri TVA
17,20 Te voi iubi mereu - s.
19,00 Observator
(●) 20,00 Viu sau mort - acțiune, SUA, 1986
22,00 Marius Tucă Show
23,00 Știri TVA
În continuare program identic cu cel al Antenei 1

TV INTERSAT
8,25 Deschiderea programului
8,30 Cafeaua de dimineață
9,30 Trei destine - s.
10,15 Neon Rider - s.
11,00 Știrile Intersat * Vocea străzii * Reportajul zilei - rel.
12,00 Les Patterson - salvează lumea - film, rel.
13,30 Ți-e teamă de întuneric? - s.
14,00 Desene animate
14,30 Mistere, farmece și miracole - s.
15,00 Emisiune în limba germană - rel.
15,30 Kelly - s.
16,00 Adrenalină - rel.
17,00 Deșertul vorbește - s.
17,30 Comorile lumii
17,45 Obiectiv economic
18,00 Avanpremiera știrilor Intersat
18,02 Umbre
18,15 Știrile Intersat * Vocea străzii * Reportajul zilei
19,00 Trei destine - s.
20,00 Trei ecasuri rele
21,00 Ți-e teamă de întuneric? - s.
21,30 O singură noapte - film
23,30 Știrile Intersat * Vocea străzii * Reportajul zilei - rel.
(■) 0,00 Erotica
5,00 Închiderea programului

ATOMIC TV
7,00 Selector
10,25 Reactor - rel.
10,30 Selector - muzică pe bandă rulantă
11,00 Atomix - rel.
14,00 Interactiv
15,30 Proaspete și fierbinți
15,55 Reactor - știrile zilei
16,00 Rockada - rel.
17,00 Selector
19,00 Atomix
21,55 Reactor - știrile zilei
22,00 Atomic Café
22,30 Selector
23,00 Metropolis
0,00 Insomnia

BUDAPESTA 1
6,42 Matinal; 6,45 Lumea satului; 7,00 Matinal; 9,30 Mileniu; **9,35 Totul pentru iubire** - s.; 10,35 Matinal; 13,00 Știri; 13,10 Jurnale regionale; 14,00 Magazinul minorităților; 15,00 Arhiva de filme - Jurnale din 1939; **15,20 Dezbateri cu ușile închise** - f. Ungaria; 16,50 Mileniu; 17,00 Curs de limba germană; 17,30 Religie; 18,00 Cântă Csakanyi Laszlo; 18,25 Ungaria alternativă - doc.; 19,00 Știri; **19,20 Iubiri la Saint Tropez** - s.; 20,15 Jurnal internațional; 20,30 Știri; 21,00 Oaza - em. lui Kepes Andras; 23,05 Știri; 23,10 Actual; 23,50 Panorama; **0,20 Derengö** - f. Ungaria

RTL KLUB
7,30 Matinal; 10,00 Clubul rețetelor; **10,20 A iubi până la nebunie** - s.; **10,45 Secrete și iubiri** - s.; 11,35 Top Shop; 12,30 La prânz; 13,30 Clubul rețetelor; 14,00 Știri; **14,35 Al doilea sărut** - s.; **15,05 Helene și băieții** - s.; **15,35 Sea Quest DSV** - s.; **16,25 Terra nostra** - s.; **17,25 Paula și Paulina** - s.; **18,10 Maria** - s.; **19,00 A iubi la nebunie** - s.; 19,30 Știri; 19,55 Vrei să fii milionar - conc. tv.; 20,25 Focus; 20,55 Între prieteni; 21,25 Csiüz; **22,25 Surori medicale** - comedie, SUA; 23,55 Știri; 0,30 Fete bătrâne;

VĂ RECOMANDĂM
PRO TV - (●) 20,00 Moștenitorul pierdut - comedie, Marea Britanie 1993
ANTENA 1 - (●) 20,00 Viu sau mort - acțiune, SUA, 1986

S.C. WORKLINE-TRADING S.R.L.
organizează recrutări forță de muncă pentru plasament în străinătate, astfel:
1. Îngrijire persoane la domiciliu/housekeeping (ISRAEL): asistente, infirmiere sau persoane cu experiență în domeniu (30-50 de ani, sănătate foarte bună).
2. Asistente medicale pentru spitale în Europa de Vest (candidați între 25-35 ani cu o sănătate foarte bună, limba engleză sau germană fluent).
Prezentarea ofertelor și interviurile vor avea loc în Arad pe 13-14 Februarie 2001.
Pentru înscrierea la interviu sunați la: 01-337.44.40 sau 095.351.329 între orele 10-17.

PRIMA
7,00 Salvați de clopoțel - s.
8,00 Emisiune pentru copii
10,00 Eddie McDowd - s.
11,00 Sport Magazin
14,30 Motor
15,00 Exploziv
15,30 Viper - s.
16,30 Salvați de clopoțel - s.
17,30 Camera de râs
18,00 Focus
19,00 Real TV
19,30 Impact
20,00 Vrei să fii miliardar?
21,00 Starman - f. SUA, 1984, cu Jeff Bridges, Karen Allen
23,30 Impact - rel.
0,00 Instinct animalic 2 - f. SUA, 1994
1,30 Focus

TELE 7 ABC
8,00 Documentar
9,00 Țara Spiridușilor
10,00 La ordinea zilei - rel.
12,00 Domino - rel.
13,00 Ora unu a venit
13,05 Weekend ABC
15,00 Club ABC
15,30 Documentar
16,00 Lumea misterelor
17,00 Concert
18,00 Lumea în clipa 2000
19,00 Documentar
20,00 As Show
21,00 Telejurnal
21,30 Documentar
22,00 Îți mai aduci aminte, Doamnă?
23,00 Documentar
0,00 Gala Tele 7 - rel.
1,00 Ora unu a venit - rel.
1,05 Lumea misterelor - rel.
2,15 Telejurnal - rel.
2,45 Documentar
4,00 Cântecul și casa lui - rel.
5,00 Lumea în clipa 2000 - rel.

HBO HBO
10,00 Desene animate
10,30 Dragă, am micșorat copiii! - s.
11,15 Spectacol de matineu - comed. SUA, 1993, cu John Goodman, Cathy Moriarty
13,00 MaxQ: Aterizare forțată - f. SUA, 1998
14,30 Hanuman - f. av. SUA, 1998
16,00 Houdini
17,30 Dansează cu mine - f. SUA, 1998, cu Vanessa Williams, Kris Kristofferson
19,30 Cinema ● Cinema ● Cinema
20,00 Mary cea cu vino'ncoa! - cu Cameron Diaz, Ben Stiller, Matt Dillon
22,00 Operațiunea Broken Arrow - f. SUA, 1999, cu John Travolta, Christian Slater
23,45 Angel - f. SUA, 1999, cu Kyle Chandler, James Belushi
1,30 Stargate SG-1 - s.
2,15 K - f. SUA, 1997, cu Patrick Bruel

DISCOVERY
10,00 Turbo
10,25 Pasiunea pentru automobile
10,55 Asia sălbatică
11,50 Comori pierdute ale antichității
12,45 Power Zone
14,30 Tancurile în campanie
15,25 Zona sănătății
17,10 Salvatorul grădinilor
17,35 Statul ecologic
18,05 Istoria redescoperită
19,00 Luni de război
20,00 Câmpuri de bătălie
21,00 Submarinul ucigaș
22,00 Hoți îndrăzneți
23,00 Secolul oamenilor: 1919: Pacea pierdută
0,00 Dosarele FBI: Adevărul despre Mississippi
1,00 În căutare de senzații tari
2,00 Medici detectivi - s.
3,00 Criminaliștii

ANIMAL PLANET
8,00 Ultima migrație
9,00 Supraviețuitorii
10,00 Aventurile vânătorului de crocodili
11,00 Zig & Zag
11,30 Acvanauții
12,00 Lassie
12,30 Un câine cu imaginație
13,00 Salvați animalele
13,30 Reportaje de la zoo
14,00 Povestiri despre cai
15,00 Veterinari în Africa
16,00 Iacii sălbatici din Tibet
17,00 Câinii în ajutorul oamenilor
18,00 Animale pitice
19,00 Cel mai mare mincinos
20,00 Poliția animalelor sălbatice
21,00 Ilustrate din natură
21,30 Intrușii
22,00 Aventurile vânătorului de crocodili
23,00 Contact extrem
23,30 Aventurile lui O'Shea
0,00 Apel de urgență
1,00 Acvanauții

TV 2
7,00 Rădăcini; 7,30 Biblia pentru copii; 8,00 Matineu, desene animate; 10,00 Desene animate; **12,00 Liceeni îndrăgostiți** - s.; 12,25 Party TV - magazin; 13,25 Lumea sălbatică - doc.; **14,15 Călărețiii vântului** - s.; **15,10 Nord și sud** - s.; **16,10 De la unu la doi** - s.; **16,35 Buni prieteni** - s; **17,00 Conan, aventurierul** - s. SUA; **17,40 Aventurile lui Sindbad** - s.; **18,40 Hercules** - s.; 19,30 Fapte; **20,05 Poliția aeriană - s.; 21,00 În umbra bănuielii - f. pol. SUA**

PRO 7
7,45 Arabella talk; 8,45 Desene animate; **12,40 Babylon 5** - SF, SUA, 1999; **13,30 Piele de găină** - s.; **13,55 Grown Ups** - s. distractiv, SUA; **14,20 Familia Bundy** - s.; **15,20 Dharma & Greg** - s.; **15,45 Prieteni** - s.; **16,10 Simpsonii** - s.; **16,40 Sabina** - s.; **17,15 Vrăjită** - s.; 18,00 Roswell - s. SF SUA, 22/1; 19,00 Povești de dragoste - show; 20,30 Max - magazin; **21,15 Capul deasupra apei - comed. SUA, 1996**, cu Cameron Diaz, Harvey Keitel; **23,10 Sub asediu 2 - f. acț. SUA, 1995**, cu Steven Seagal; **1,05 Un bastard dur - f. acț. SUA, 1993**

SAT 1
7,20 Blitz - magazin; 7,55 Desene animate; **15,00 Enterprise** - s. SF 1968; **16,00 Star Trek** - s. SF, 1998; **17,00 Pacific Blue** - s.; 18,00 Adevărat; 18,30 Știri; 19,00 Sport-Baschet; 19,30 Fotbal - Bundesliga et. 20; 21,00 Sport; **21,15 Buddy - comed. SUA, 1997**, cu Rene Russo; 22,55 Show-ul săptămânii; 23,55 Show; **0,25 Moarte și răzbunare - f. SUA, 1996**, cu Brian Dennehy

TV 5
13,20 France Feelings; 13,30 Jurnal France 2; 15,00 Jurnal TV5; 15,15 Magazin; 16,30 Reportaje Arte; 17,00 Jurnal; 17,15 Invitatul TV5; 17,30 Sport Africa; 18,05 Piramide; 18,30 Întrebări pentru un campion; 19,00 Jurnal TV5; 19,15 Magazin; 21,00 Jurnal Belgia; 21,30 Jurnal France; 23,00 Jurnal TV5; 23,15 Trimis special; 1,00 Jurnal Elveția

EUROSPORT
9,30 Sporturi extreme; 10,00 Sport extrem; 11,00 Bob CM - St. Moritz; 11,45 Biatlon CM - 10 km sprint masc.; 12,45 Schi alpin - St. Anton masc., în direct; 14,30 Biatlon CM - 7,5 km fem. Pokljuka/ Slovenia, în direct; 16,00 Bob - patru St.Moritz; 17,00 Schi trambulină CM Willingen; 18,30 Sanie CM Nagano/Jap.; 19,15 Știri; 19,25 Schi alpin CM - St. Anton; 20,30 Tenis - turneu WTA Tokio, semifinala; 21,30 Tenis - turneu ATP Milano - semifinala; 23,30 Schi alpin; 0,00 News Report; 0,15 Biatlon CM Pokljuka; 1,30 Schi alpin - St. Anton

C.N. POȘTA ROMÂNĂ S.A.
CENTRUL ZONAL INTELPOST TIMIȘOARA
Anunță scoaterea la concurs a unui post de
ANALIST IMPLEMENTARE
pentru Punct Lucru ARAD, în data de 19.02.2001.
Termen depunere dosar: 15.02.2001.
RELAȚII:
Timișoara, B-dul Revoluției nr.2, tel. 056/292.663.
(5914766)

S.C. MANITOBA TEX S.R.L.
Angajează pentru secția croit
MAȘINIST
◆ stagiul militar satisfăcut
◆ vârstă maximă 35 ani
MUNCITOARE
cu experiență în croit
◆ vârstă maximă 35 ani
Telefon 250.505, fax: 281.322 de luni până vineri orele 8⁰⁰-18⁰⁰, Arad, Str. Ursului nr. 21.
(1834255)

Duminică, 4 februarie 2001 — ADEVĂRUL — PROGRAME TV pag.6

TVR 1

7,00 Ceasul deșteptător
8,00 Universul credinței
9,00 Desene animate: Woody, ciocănitoarea buclucașă
10,00 Kiki Riki Miki
12,00 Tezaur folcloric
13,00 De luni până duminică
13,45 Jurnalul de prânz
14,00 Anul sportiv 2000
15,15 Nunți trăsnite
16,15 Răpirea lui Elvis - comed. SUA, 1988
18,00 Trupa de șoc caută o vedetă!
(●) 19,10 ...ții...l Motor! - ep. 10
20,00 Jurnal Meteo
20,25 Sport
(●) 20,30 Femeia diabolică - av. Marea Britanie, 1983
22,15 Știrile de sâmbăta asta
22,45 Videoteca de aur
23,45 Jurnalul de noapte
23,55 Blues Alive

TVR 2

7,00 On line - rel.
7,30 Piatra magică - rel.
8,00 Desene animate - rel.
8,30 Medalion de interpret
9,00 Tradiții
9,30 Ferma
10,30 Cronici votive
11,00 Călătoriile lui Ics
11,30 Desene animate
12,00 Piatra magică - s.
12,30 Tip-top, mini-top
13,05 Splendorile naturii
14,00 Arta apărării
14,30 Știri
14,40 În numele sportului
15,15 Prima iubire a vedetelor
16,05 Star Trek Voyager - s.
17,00 Misterele vechilor orașe.
17,30 Paralele inegale
18,30 Telejurnal TVR 2
18,40 Soți ...iice - s.
19,35 Spectacolul lumii văzut de I. Grigorescu
(●) 20,00 Mamă, tata e deprimat! - comed., Italia, 1996
21,45 Familia Porter - s.
22,10 Previziuni neconfirmate
22,30 Baschet masculin: LA Lakers - Sacramento, în NBA

PRO TV

7,00 Des. animate - s.
8,30 Micii războinici - s.
9,00 Superabracadabra - LIVE
10,00 Cavalerii din Tir Na Nog - s.
11,00 Secretele războiului - s.
12,00 Profeții despre trecut
12,50 Știrile PRO TV
13,00 Maggie - s.
13,30 Dharma și Greg - s.
14,00 Totul se întâmplă noaptea - comed. SUA, 1939
(●) 15,20 Prețul pasiunii - dramă SUA, 1992
17,00 Rătăciți printre fete - s.
18,00 Melrose Place - s.
19,00 Știrile Pro TV
19,30 Ally McBeal - s.
(●) 20,30 Ochi pentru ochi - thriller, SUA, 1992
22,45 Marcă înregistrată
23,15 Suflete pierdute - s.
0,00 Poltergeist, moștenirea - s.
(■) 1,00 Femei fierbinți - s.
1,30 Melrose Place - rel.
(●) 2,15 Prețul pasiunii - dramă, rel.

TV ACASĂ

7,00 Al șaptele cer - s. rel.
7,50 Căsuța poveștilor - rel.
9,05 Dragoste și putere - s. rel.
9,30 Fiorella - s. rel.
10,30 Ramona - s. rel.
11,20 Doctorul casei
11,55 La casa de vis
12,30 Destine celebre: George al VI-lea - doc.
13,30 Trei femei - s.
15,00 Huckleberry Finn - s.
15,25 Ia-mă acasă!
16,00 Acasă la români - emisiune de muzică populară
17,30 Dragoste și putere - s.
18,00 Fiorella - s.
19,00 Columbo: O pereche ciudată - suspans, SUA, 1995, cu Peter Falk
20,40 Al șaptelea cer - s.
21,30 Ramona - s.
22,15 Câmpul de ceapă - dramă, SUA, 1979
0,10 Dragoste și putere - rel.
0,35 Acasă la români - rel.

ANTENA 1

7,00 Pe aripile filmului - rel.
7,30 În lumea bună - comedie, coprod, 1957
9,00 O pacoste de frate - s.
10,00 Animax - desene animate
11,20 Aventurile lui Sinbad - s.
12,10 Tânărul Indiana Jones - s.
13,00 Pe cont propriu - s.
14,00 Totul va fi bine
(●) 16,00 Amazon - s.
17,00 Prezentul simplu
18,00 Te voi iubi mereu - s.
19,00 Observator
(●) 20,00 Erou din întâmplare - dramă, SUA, 1992
22,00 TeleEurobingo Show
1,00 Dirijabilul - av. M. Britanie, 1986
2,30 Pe cont propriu - rel.
3,00 Totul va fi bine - rel.
5,30 O pacoste de frate - rel.
6,15 Te voi iubie mereu - s.rel.

TV ARAD

7,00 Pe aripile filmului - rel.
7,30 În lumea bună - comedie, Marea Britanie
9,00 Un început nou
9,30 Știri TVA - rel.
9,45 Publicitate, Promo, Dedicații muzicale
10,00 Animax - desene animate
10,30 Infanteria stelară - s.
10,50 Pantera roz - s.
11,20 Aventurile lui Sinbad - s.
12,10 Indiana Jones - s.
13,00 Pe cont propriu - s.
14,00 Totul va fi bine
(●) 16,00 Amazon - s.
17,00 Prezentul simplu
18,00 Te voi iubi mereu - s.
19,00 Observator
20,00 Erou din întâmplare - acțiune, SUA
22,00 Tele Eurobingo Show
În continuare, program identic cu cel al Antenei 1

TV INTERSAT

8,55 Deschiderea programului
9,00 În așteptarea luminii - film
10,00 Desene animate
11,00 Știrile Intersat
Vocea străzii
Reportajul zilei - rel.
12,00 Cameleonul - film
13,30 Camera un pic ascunsă
14,00 Show cu ecou - rel.
16,00 Deșertul vorbește - s.
16,30 Film religios
17,00 Max Glick - s.
17,30 Haideți să ne jucăm - s.
17,45 Auto integral
18,15 Retrospectiva Știrilor Intersat
(▲) 19,00 Rondul de noapte - film
20,30 Challenge - s.
21,00 Ți-e teamă de întuneric - s.
(▲) 21,30 Kokoda crescent - film
23,00 Retrospectiva Știrilor Intersat
(■) 0,00 Erotica

ATOMIC TV

7,00 Selector
11,30 Atomic Café - rel.
12,00 Reactor
12,30 Vot - rel.
13,30 Hai-Hui - rel.
14,00 Interactiv
16,00 Selector
18,30 Atomix
21,30 Selector
23,30 Insomnia

BUDAPESTA 1

7,30 Magazinul satului; 8,00 Religie; 8,05 Desene animate; 8,50 Insula duminicală; 10,25 Piața centrală - rep.; 12,00 Religie - 13,00 Știri; 13,05 Ungaria viitorului - mag.; 13,35 Clipele norocului; 14,05 Clinica TV - magazin medical; **14,40 Abel** - f. Ungaria; 16,30 Religie evanghelică; 17,00 Ars Hungarica; 17,30 Berzele noastre - doc.; 18,00 Mozaic de Revelion; 18,30 Sic - mag. de modă; 19,00 Imperiul ursului rusesc - doc. 20,00 Săptămâna; 20,45 Jurnal; 21,05 Șlagăr TV; 22,05 Vin repede; 23,05 Doamnele aleg; **23,25 Cea mai rece noapte** - f. Ungaria; **0,15 Pasărea de aur** - f. Ungaria

RTL KLUB

7,30 Imperiul simțurilor - doc. Anglia; 8,00 Clubul copiilor; **11,25 Des animate**; **11,55 Primul sărut** - s. FR; 12,20 **Joker**; 12,25 Răpitorii - doc; 13,20 Clubul reținetelor; 13,55 Joker; 14,00 Știri; **14,10 Pe urmele păsării** - comedie, SUA cu Chevy Chase; **15,45 Conagher** - w., SUA cu Sam Elliot; **17,50 Zile grele pe planeta Pământ** - s. av. SUA; **18,35 Pământ 2 - Robinsonii spațiului** - s. SF; 19,20 Lotto; 19,30 Știri; 19,50 Dosar politic și social; **20,10 Justițiarul** - s. act. SUA, ep. 1 cu Michael Madsen; **21,00 Judecătorul Dredd** - f. acțiune, SF, SUA cu Silvester Stallone; **22,45 Dormi, puiule, dormi** - f. SUA, cu Tracy Gold; 0,15 Știri

VĂ RECOMANDĂM

TV ACASĂ - 19,00
Columbo: O pereche ciudată - suspans, SUA, 1995, cu Peter Falk

VĂ RECOMANDĂM

HBO - ora 20,00 - „O viață mai puțin obișnuită" - comedie romantică

Pentru Robert viața a trecut degeaba până acum, căci tânărul nu a reușit să facă nimic demn de a fi remarcat. În afara slujbei sale de portar la o mare corporație, își petrece timpul visând la... o viață mai puțin obișnuită și scriind un roman cu speranța să devină un mare succes. La rândul său, Céline, fiica șefului lui Robert, nu a avut niciodată vreo grijă sau vreo dorință care să nu-i fie îndeplinită. Una peste alta, atât Celine cât și Robert sunt plictisiți de viața dusă. În circumstanțe normale, drumurile celor două personaje nu s-ar întâlni vreodată, numai că cineva, acolo sus, are alte intenții.

PRIMA

7,00 Salvați de clopoțel - s. rel.
8,00 Prima Mix!
13,30 Impact
14,30 Cinemagia - rel.
15,00 Motor
15,30 Viper - s.
16,00 Salvați de clopoțel - s.
17,30 Camera de râs
18,00 Focus
19,00 Real TV
19,30 Impact
(●) 20,00 Fără scăpare - dramă, SUA, 1998
22,00 Stil
23,00 Focus Plus
23,30 Impact - rel.
0,00 Viper - rel.
1,00 Focus Plus - rel.

TELE 7 ABC

7,00 Bună dimineața, România!
10,00 Lumea în clipa 2000 - rel.
11,00 Tentații - rel.
11,30 Dați vina pe Corina!- rel.
12,00 Ofsaid
13,00 Ora unu a venit
13,05 Ofsaid-continuare - rel.
14,45 Derrick - s.
16,00 Post Meridian
17,00 Dați vina pe Corina!
18,00 24 din 24
18,30 As Show
19,30 La ordinea zilei
21,00 Telejurnal
21,30 Documentar
22,00 Măștile puterii
23,15 Viața noastră cea de toate zilele
1,00 Ora unu a venit - rel.
1,05 Post Meridian - rel.

HBO

10,00 E petrecerea mea - dramă, SUA, 1999
11,45 Temnița roșie - dramă, SUA, 1997
13,45 Dragă, am micșorat copiii! - s.
14,30 Rock'n roll - comedie, SUA, 1996
16,15 George, trăsnitul junglei- av, SUA, 1997
17,45 Între artă și adevăr - dramă, SUA, 1999
20,00 Paulie - comedie, SUA, 1998
21,30 Mary cea cu vino'ncoa - comed., SUA, 1998
23,30 8 femei și 1/2- dramă, coprod.,1999
1,30 Real Sex - s.

DISCOVERY

10,00 Aventuri la pescuit
10,25 Actualități Discovery
10,55 Reptile periculoase
11,50 Istoria redescoperită
12,45 Istoria traficului
13,10 Călători în timp
13,40 Forțe speciale NYPD
14,30 Planeta singuratică: Cuba și Haiti
15,25 Dezastre maritime
16,15 Misterele Asiei
17,10 Bărci de vis
17,35 Satul ecologic
18,05 Aventuri la pescuit
18,30 Actualități Discovery
19,00 Istoria redescoperită
20,00 Maimuțele roșii
21,00 Confesiunile unui... camion
21,30 Actualități Discovery
22,00 Geniu înnăscut?
23,00 Inovații
0,00 Misterele Asiei
1,00 Power Zone
3,00 Istoria redescoperită

ANIMAL PLANET

8,00 Vasul „Quest"
9,00 Black Beauty
9,30 Un câine cu imaginație
10,30 Planeta animalelor
11,00 Salvați și salvatori
11,30 Medicul veterinar
12,00 Vânătorului de crocodili
12,30 Cel mai mare mincinos
13,00 Contact extrem
14,00 Veterinari în Africa
14,30 Urgențe veterinare
15,00 Pacienții lui Harry
15,30 În ajutorul animalelor sălbatice
16,00 Contact extrem
16,30 Acvanauții
17,00 Cel mai mare mincinos
18,00 Totul despre animale
18,30 Vânătorul de crocodili
19,00 Salvați animalele!
19,30 În mijlocul naturii
20,00 Îngrijitor în Parcul San Diego
21,00 Universul naturii
21,30 Apărătorii animalelor sălbatice
22,00 Acvanauții
23,00 Portrete din natură
0,00 Veterinarii Hi-Tech
1,00 Aventurile lui O'Shea
1,30 Acvanauții

TV 2

6,50 Bună dimineață!; 9,35 **Bogați și frumoși**-s; 10,00 Plin de viață - s.; 10,45 Liceeni îndrăgostiți -s.; **11,10 Ura, călătorim!**; 11,40 Ofertă directă; 12,35 Gânduri matinale; 12,35 Galerie istorică maghiară; 12,40 Fereastră spre Europa; **13,10 Stefanie** - s.; **14,00 Mamma Lucia** - f. IT. 3/1 Sophia Loren; **15,35 Hercules** - s.; **16,15 Pe aripa vântului** - s.; **17,00 Visători îndrăgostiți** - s.; **17,25 Frumoasa din Acapulco** - s.; **17,55 Ramona** - s.; **18,40 Maria Isabel** - s.; 19,30 Fapte; 20,00 Acum sau niciodată - conc. tv.; 20,45 Gură de copil - emisiunea lui Friederikuzs Sandor; **21,90 Înger sălbatic** - s.; **21,30 Walker, Texas Ranger** - s.; **22,30 Nopți la Harlem** - f. comedie/acțiune SUA, cu Eddie Murphy; 0,25 Bună seara, Ungaria; **1,10 Actrițe și relativitatea** - f. SUA, cu Theresa Russell, Tony Curtis

PRO 7

7,05 Sam - mag.; 8,00 Taff - magazin; **8,35 Cine-i șeful?** -s.; **9,55 Roseanne - s.; 9,55 Jesse** - s.; **10,25 Ajutor** - comed. HK Africa de Sud, 1993; **12,10 Matlock** - s.; **13,05 Roseanne** - s.; **13,30 Grace** - s.; 14,00 Sam - magazin; 15,00 Talkshow-uri; 18,00 Taff - magazin; **18,30 Jesse** - s.; **19,00 Sabrina** - s.; **19,30 Fam. Bundy** - s.; **20,00 Simpsonii** - s.; 20,55 Știri, meteo; **21,15 Spitalul de urgență** - s., SUA, 1999, 22/1; **22,15 Spitalul de urgență** - s.; 23.15 TV Total show; 0,15 Bizz - mag.; **0,45 Delta Team** - s. act. Germ.; 1,35 Dosarele X - s.;

SAT 1

6,30 Matinal; **10,00 Jake și Mc Cobe** - s.; **11,00 Heio nene doctor** - s.; 12,00 Talkshow-uri; **16,00 Judecătoarea Barbara Salesch** - s.; **17,00 Chicago Hope** - s.; 18,00 Concurs TV; 18,30 Magazin regional; 19,00 Quiz Show; 19,30 Știri, sport, meteo; 20,00 Blitz magazin; **20,40 Quiz Show**; 21,15 Comedie romantică - Germania, 1999; **23,15 Dosarele 2001/6; 0,15 Harald Schmidt show**; **1,15 Tabăra de fete** - s.; **1,45 Becker** - s.;

TV 5

13,05 100% Întrebări; 13,30 Jurnal; 14,05 Documentar; 15,00 Jurnal; **15,15 Cinema**; 17,00 Jurnal; 17,15 Invitatul TV 5; 17,30 Magazin; 18,05 Piramide; 18,30 Întrebări pentru campion; 19,00 Jurnal TV 5; 19,15 **Cinema**; 21,00 Jurnal Elveția; 21,30 Jurnal France 2; 22,05 Timpul prezent; 23,00 Jurnal TV 5; **23,15 Cinema** - f.; 0,10 Jurnal TV 5.

EUROSPORT

9,30 Schi alpin - CM; 10,30 Ciclism CM; 10,30 Bob; 12,30 Schi alpin CM; 13,00 Biatlon CM - 15 km, fem., Poklyuka; 14,45 Eurogol magazin; 16,15 Eurosport Special; 16,45 Bob CM St. Moritz/Elveția; 17,45 Biatlon CM - 15 km fem.; 19,00 Știri; 19,10 Sanie; 19,30 Sporturi extreme; 20,00 Patinaj viteză - Helsinki/Finlanda; 20,30 Trial - Torino; 21,30 Box - în direct; 23,30 Schi alpin - St. Anton; 0,00 Știri; 0,15 Motorsport - curse pe gheață Chamonix/ Franța.

ECO MOTORS CO S.R.L.

dealer OPEL

angajează:

TINICHIGIU AUTO
CERINȚE: minim 3 ani vechime
stagiu militar satisfăcut

SECRETARĂ
CERINȚE: limba engleză scris, vorbit f. bine
abilități în comunicare
prezentă plăcută

Informații la telefon 289332 sau la sediul firmei din Calea Aurel Vlaicu Bl. 9

CENTRUL OFTALMOLOGIC OCULUS
Medic primar Dr. Cristian Moraru
a introdus in premiera in Romania si va ofera interventii chirurgicale fara internare pentru:
operatia CATARACTEI cu ultrasunete si implant de cristalin artificial foldabil
Experienta : peste 10.000 cazuri operate !
corectarea cu LASERUL EXCIMER a viciilor de refractie: miopia, hipermetropia si astigmatismul
Sansa ta de a trai fara ochelari
Experienta : peste 1000 cazuri operate !
Bucuresti, Calea Floreasca 91-111, Bl. F1, parter
Tel. 01 - 230.21.14, 230.21.15, 230.21.16
Web: www.eye.ro E-mail: oculus@eye.ro

Marți, 6 februarie 2001

ADEVĂRUL — PROGRAME TV — pag.10

TVR 1

7,00 Telematinal
8,00 Jurnal de dimineață
9,00 Jurnal regional
9,40 Practic TV
10,30 TVR Cluj-Napoca
11,20 TVR Iași
12,10 TVR Timișoara
13,00 Ora G - rel.
14,00 Jurnalul de prânz
14,15 CiberFan
14,30 Puncte cardinale
15,30 Becker-s.
16,00 Puncte cardinale
16,30 Cronica
17,30 George și Leo - s.
18,00 Corect!
18,10 Pentru dvs, doamnă!
19,00 Infomania
19,10 Avanpremieră știri
19,15 Pasiuni - s.
20,00 Jurnal. Meteo
20,40 Sport
20,45 Guvernul se prezintă
(●) 20,55 Ador încurcăturile - comedie, SUA, 1994
23,00 Șapte zile - s.
23,55 Jurnalul de noapte
0,10 Economia
0,55 Vă place opera?

TVR 2

7,00 Familia Porter - s. rel.
7,30 Băieți buni, băieți răi - s. rel.
8,35 Toți, împreună
9,45 Obsesia vitezei - rel.
10,35 În numele sportului - rel.
11,10 Sport Plus - rel.
12,00 Televiziunea, dragostea mea - rel.
12,55 Documentar
13,25 Tribuna partidelor parlamentare
13,55 Des. animate
14,4 Domnișoara Andreea - s.
15,30 Știri
15,35 Trupa DP 2
17,10 Călătorind prin țară
17,40 Familia și legea - s.
18,30 Telejurnal TVR 2
19,00 Autograf muzical
19,30 Ferma - rel.
20,25 Băieți buni, băieți răi - s.
21,15 Pragul de sus
22,40 Știri
22,45 Știri bancare și bursiere
22,50 Domnișoara Aurica - dramă, România, 1986
0,20 TVM. Mesager

PRO TV

7,00 Prieteni pe viață - s.
8,00 Detectiv în New York - s.
9,00 Une femme dans la foret - s.
10,00 Tânăr și neliniștit - s. rel.
11,00 Războinare fără limite - s. rel.
12,00 Bebe - s.
(●) 12,20 Nunta - dramă, SUA, 1998 (I)
(●) 14,15 Teroare la magazin - f., rel.
16,00 Tânăr și neliniștit - s.
16,55 Jocuri magice
17,00 Știrile Pro TV
17,40 Sens unic
17,45 Teo
* ProTv te ascultă ce vezi
* Vremea
19,00 Știrile PRO TV
20,00 Expertul - s.
21,00 Spitalul de urgență - s.
21,55 Știrile Pro Tv
22,00 Chestiunea zilei
23,45 Știrile Pro Tv
0,00 X și Zero
0,05 Pro TV te ascultă ce vezi

TV ACASĂ

6,30 Teleshopping
7,00 Știrile de Acasă - rel.
7,40 Acasă la bunica - rel.
7,50 Căsuța poveștilor - rel.
8,50 Dragoste și putere - rel.
9,15 Fiorella - rel.
10,20 Luisa Fernanda - f. rel.
11,10 Iubire fără limite - s. rel.
12,05 Dragoste nebună - s. rel.
12,55 Doctorul casei - rel.
13,30 Cinemeteca de Acasă: Legături periculoase - f. rel.
15,30 Înger sălbatic - s.
17,00 Des. animate
17,25 Acasă la români
17,30 Dragoste și putere - s.
17,55 Știrea zilei
18,00 Fiorella - s.
18,50 Acasă la bunica
19,00 Iubire fără limite - s.
20,00 Știrile de Acasă
* Vremea de Acasă
20,40 Dragoste nebună - s.
21,30 Luisa Fernanda - s.
* Știrea zilei
* Vremea de acasă
22,30 Povești extraordinare - f. Franța/Italia, 1983
0,30 Dragoste și putere - rel.
1,05 Știrile de Acasă

ANTENA 1

7,00 Observator
8,00 'Neața
(●) 11,00 Exploratorii viselor - s.
12,00 Operațiunea Balul - comed. SUA, 1957
13,00 Știri
(●) 14,00 Al treilea geamăn - thriller, Canada, 1997
16,00 Zile din viața noastră - s.
17,00 Știri
17,20 Te voi iubi mereu - s.
19,00 Observator
(●) 20,00 O fată, doi băieți, trei posibilități - comedie, SUA, 1994
22,00 Marius Tucă Show
23,00 Observator
23,30 Noaptea târziu cu Mircea Badea
0,30 Navarro - s.
2,00 Dragostea învinge - s.
2,45 Între Nord și Sud - s.
3,30 Capcanele destinului - s.
4,30 Ape liniștite - s.
5,30 Te voi iubi mereu - s.

TV ARAD

7,00 Știri TVA - rel. Ediția de noapte
7,30 Divertisment matinal
8,00 'Neața - emis. matinal
11,00 Exploratorii viselor - s.
11,50 Mama, detectiv particular - s.
12,00 Operațiunea Balul - comedie, SUA,1957
13,00 Știrile amiezii
14,00 Al treilea geamăn - f. rel.
16,00 Mileniul trei
16,30 Publicitate, Promo, Dedicații muzicale
16,45 Știri TVA Știri
17,20 Te voi iubi mereu - ep. 112, 113
19,00 Observator
20,00 O fată, doi băieți, trei posibilități - comedie, SUA, 1994
22,00 Marius Tucă Show
23,00 Știri TVA
În continuare program identic cu cel al Antenei 1

TV INTERSAT

8,25 Deschiderea programului
8,30 Cafeaua de dimineață
9,30 Trei destine - s.
10,15 Neon Rider - s.
11,00 Știrile Intersat - Vocea străzii - Reportajul zilei
(▲) 12,00 Transformările - film rel.
13,30 Des. animate
14,00 Ți-e teamă de întuneric - s.
14,30 Kelly - s.
15,00 Neon Rider - s.
16,00 Microb
17,30 Emisiune în limba germană
18,00 Avanpremiera Știrilor Intersat
18,02 Haideți să ne jucăm - s.
18,15 Știrile Intersat - Vocea străzii - Reportajul zilei
19,00 Trei destine - s.
20,00 Adrenalină
21,00 Mistere, farmece și miracole - s.
21,30 Les-Patterson salvează lumea - comedie
23,00 Stirile Intersat - Vocea străzii - Reportajul zilei
(■) 0,00 Erotica
5,00 Închiderea programului

ATOMIC TV

7,00 Selector
10,25 Reactor - rel.
10,30 File de poveste - rel.
11,00 Atomix - rel.
14,00 Interactiv
15,30 Proaspete și fierbinți - hit-uri ale momentului
15,55 Reactor
16,00 Aria 52 - rel.
17,00 Selector
19,00 Atomix
21,55 Reactor
22,00 Selector - muzica pe banda rulantă
23,00 Rockada
24,00 Insomnia

BUDAPESTA 1

6,45 Lumea satului; 7,00 Matinal; **9,35 Totul pentru iubire** - s.; 10,35 Magazin; 13,00 Jurnal; 13,10 Jurnale regionale; 14,00 Mag. minorități; 15,00 Muzică populară; 15,20 Petőfi Sandor - Janos Vitez, 5/1; 16,50 Mileniu; 17,00 Pe urmele razelor de soare; 17,30 Punct verde; 18,00 Cronica mileniului; 18,25 Cronică catolică; 19,00 Știri; **19,20 Iubiri la Saint Tropez** - s.; 20,15 Jurnalul lumii; 20,30 Știri; **21,05 Orășelul** - s.; 22,05 A fost odată...; 23,00 Știri; 23,10 Actual; 23,30 Tema; 23,50 Salon maghiar - săptămânal cultural; 0,20 Mână mică plină cu praf - doc.

RTL KLUB

7,30 Matinal; 10,00 Clubul rețetelor; **10,20 A iubi până la nebunie** - s. **10,45 Secrete și iubiri** - s.; 11,35 Top Shop; 12,30 La prânz; 13,30 Clubul rețetelor; 14,00 Știri; **14,35 Al doilea sărut** - s; **15,05 Helene și băieții** - s.; **15,35 Sea Quest DSV**- s; **16,25 Terra nostra** - s.; **17,25 Paula și Paulina** - s.; **18,10 Maria** - s.; **19,00 Iubire nebună** - s.;19,30 Știri; 19,55 Vrei să fii milionar- conc. tv; 20,25 Focus; 20,55 Între prieteni; **21,25 Pericol** - s.; **22,15 Gremlins** - comed. SUA; 0,05 Știri; **0,20 Crăciun Fericit, Mr. Laurence!** - f. Anglia-Japonia cu David Bowie

PAGINI NAȚIONALE
A ÎNCEPUT ÎNSCRIERILE
PENTRU EDIȚIA 2002
- Angajează agent publicitate Tel. 093/374292.

Duminică, 4 februarie 2001

pag.7 PROGRAME TV — ADEVĂRUL

PRIMA

7,00 Creaturi sălbatice
8,00 Program pentru copii
10,00 Ora de religie
11,00 Romania@ large
11,30 Cinemagia
12,00 Duminică la prânz
13,00 Stil - rel.
14,00 Hook - av., SUA, 1991
16,00 Justiție militară - s.
17,00 Camera de râs
18,00 Focus
18,30 Impact
19,30 Vrei să fii milionar liardar?
20,30 Real TV
21,30 Martor ocular - thriller, SUA, 1981
23,00 Rezervația - thriller, SUA, 1993
0,30 Romania@large - rel.
1,00 Focus - rel.

TELE 7 ABC

8,00 Documentar - rel.
9,00 Îți mai aduci aminte, Doamnă? - rel.
10,00 Țara Spiridușilor - rel.
11,00 În justiție - rel.
12,00 Lumea în clipa 2000 - rel.
13,00 Ora unu a venit
15,45 Cinetour
16,30 Cutia muzicală
17,00 Forța destinului
18,00 Gala Tele 7
19,00 Documentar
20,00 As Show
21,00 Telejurnal
21,30 Documentar
21,50 Pariul Trio
22,00 Concert
23,00 Documentar
0,00 Cinetour - rel.
1,00 Ora unu a venit - rel.
4,00 Telejurnal - rel.
4,30 Forța destinului - rel.
5,30 Documentar - rel.
6,15 Cutia muzicală - rel.

HBO

10,00 Super Mario Bros - SF, SUA, 1993
11,45 Echipajul lui McHale - thriller, SUA, 1997
13,30 Totul despre sex - s.
14,00 Valmont - dramă, SUA, 1989
16,15 Impact nimicitor - SF, SUA, 1998
18,15 Reacție în lanț - acț., SUA, 1996
20,00 O viață mai puțin obișnuită - comed. M. Britanie, 1997
21,45 Speed 2: Croazieră infernală - acț. SUA, 1997
23,45 Secretele trecutului - acț., SUA, 1999
1,15 Orbit de dragoste - erotic, SUA, 1999

DISCOVERY

10,00 Era clonării
10,55 Viața după 100 de ani
11,50 Submarinul ucigaș
12,45 Planeta singuratică
13,40 În căutare de senzații tari
14,30 Hoți îndrăzneți
15,15 Zona sănătății
17,10 Autostrada 66
17,35 Meșterul tâmplar
18,05 Aripi
19,00 Power Zone
20,00 Vânătorul de crocodili
21,00 Secolul oamenilor
22,00 Discovery prezintă
1,00 Originile omului
2,00 Planeta dezlănțuită
3,00 Dosarele FBI

ANIMAL PLANET

8,00 Moarte și seducție pe Orinoco
9,00 Lumea animalelor
9,30 În mijlocul naturii
10,00 Parcul maimuțelor
11,00 Aventurile vânătorului de crocodili
12,00 Aventurile lui O'Shea
12,30 Ilustrate din natură
13,00 Contact extrem
14,00 Rase de câini
15,00 Vânătorul de crocodili
16,00 Reportaje de la zoo
17,00 Minți cu nerușinare!
18,00 Vedete necuvântătoare
19,00 Totul despre animale
20,00 Veterinari Hi Tech
20,30 Apărătorii animalelor sălbatice
21,00 O seară cu Chris Peckham
21,30 Telefauna
22,00 Povestea viespii
22,30 Suflet sălbatic
23,00 Orașul furnicilor
0,00 Aventurile vasului Quest
1,00 Contact extrem
1,30 Acvanauții

TV 2

7,00 Gânduri matinale; 7,30 Martor - doc.; 8,00 Matineu TV; 10,00 Desene animate; **12,00 Liceeni îndrăgostiți** - s.; **13,00 Mașina de vorbe** - s. distractiv SUA; 13,30 Sport TV 2; 13,35 **Răscoala apașilor** - w. SUA; **15,20 Baywatch** - s.; **16,10 Mac Gyver** - s.; **17,00 Santinela** - s.; **17,50 Xena** - s.; **18,40 Vipera** - s.; 19,30 Fapte; 20,30 Gură de copil; **21,00 Hăituirea lui „Octombrie Roșu"** - f. acțiune, SUA, cu Sean Connery, Alec Baldwin; **23,25 Colombo** - s.; 0,55 Lumea pușcărie - doc. Ungaria; 1,25 Ungaria, mâine; **2,00 Logodnica lui Stalin** - f. Ungaria

PRO 7

8,05 Desene animate; 11,40 Cinema TV magazin; **12,25 Lois și Clark** - s.; **13,20 Un Mountie la Chicago** - s.; **14,15 Cafea, lapte și zahăr** - tragicomedie SUA/FR., 1996 cu Woopi Goldberg; **16,15 Lumea dispărută** - s.; **17,05 Vânătoare de relicve** - s.; **18,05 Ewoks** - f. SF, SUA, 1984 cu Eric Walker; 20,00 Lumea minunată - magazin; 20,55 Știri, sport, meteo; **21,15 Vânătoarea de șoareci** - comed., SUA, 1997, cu Lee Evans; 23,15 Focus TV - rep.; **0,20 Virus C.I.A.** - thriller, SUA-Canada, 1997 cu Rob Lowe

SAT 1

7,35 Comedie SUA, 1976; 9,10 Matinal; 10,10 Show-ul săptămânii; **11,10 Regele** - s. Germ., ep. pilot; **13,05 Fam. Wolkenstein** - s.; **14,05 V.I.P. - Bodyguards** - s.; **15,05 Mac Gyver** - s.; **16,05 Pensacola**- s.; **17,05 J.A.G. - Justiție militară** - s.; **18,00 Dawson's Creek** - s.; 19,05 Blitz magazin; 19,30 Știri, 19,45 Fotbal - Bundesliga et. 20; **21,15 Doamna Smillas** - thriller, Germ-Danemarca-Suedia, 1996; 23,35 Școala de schi - doc; 0,05 Planetopia; 0,55 News & Stories; **1,50 Sânge și gogoașe** - f. fantasy Canada, 1995

TV 5

11,00 Jurnal TV 5; 11,15 Documentar; 13,05 Duminici de sărbătoare; 13,30 Jurnal France 3; 14,05 Outremers; 15,00 Jurnal TV5; 15,15 Reportaj Arte; 17,00 Jurnal; 17,15 Invitat TV5; 17,30 Telecinema; 18,00 Info TV5; 18,05 Chioșc; 19,00 Jurnal TV5; 19,15 Duminici de sărbătoare; 21,00 Jurnal Belgia; 22,05 Magazin

EUROSPORT

9,30 Schi trambulină Willingen; 11,00 Bob, patru, CM în direct; 12,00 Schi - Biatlon 12,5 km - Pokljuka; 12,45 Schi alpin CM - St. Anton în direct; 14,30 Biatlon 10 km fem., în direct; 15,30 Biatlon 12,5 km; 16,00 Bob, patru; 17,00 Schi trambulină Willingen; 18,30 Sanie CM Nagano/J.; 19,15 Știri; 19,25 Schi alpin - St. Anton; 20,30 Tenis - turneu WTA Tokio, finala; 22,00 Tenis - turneu ATP Milano, finala; 23,30 Schi alpin CM - St. Anton; 0,00 Sport-centre; 0,15 Eurosport Special - retrosp. săptămânii; 0,45 Biatlon CM 12,5 km bărbați;

VĂ RECOMANDĂM

HBO - 21,45 Speed 2: Croazieră infernală - acț. SUA, 1997

S.C. ASTRAL IMPEX S.R.L.
Distribuitor autorizat al produselor companiei
PHILIP MORRIS
Angajează:
AGENTI VÂNZĂRI
Cerințe:
- experiență minimă 2 ani în vânzări;
- permis conducere cat. B;
- recomandare de la ultimul loc de muncă;
- vârsta maximă 30 ani
Se oferă:
- salariul atractiv;
- mașină de serviciu;
- carte de muncă;
CV-urile se depun până la data de 10.02.2001 la sediul societății - str. C. Brâncoveanu, 63-65

TVR 1

7,00 Telematinal
8,00 Jurnal de dimineață
9,00 Jurnal regional
(I) 9,40 Femeia diabolică - av., SUA, 1983
11,20 Știrile de sâmbăta asta - rel.
11,50 Divertisment
13,00 Teleenciclopedia - rel.
14,00 Jurnalul de prânz
14,15 CiberFan
14,30 Pro Patria
15,30 Becker - s.
16,00 Cronica
17,30 George și Leo - s.
18,00 Corect
18,10 Seniorii cetății
19,00 Info-mania
19,10 Avanpremieră Știri
19,15 Pasiuni - s.
20,00 Jurnal. Meteo
20,35 Sport
20,40 Guvernul se prezintă
20,50 Iartă-mă!
21,50 Amprente
22,00 Național TV Bingo Liberty
23,15 Jurnalul de noapte

TVR 2

7,00 Familia Porter - s. rel.
7,25 Piatra magică - s. rel.
7,50 Desene animate
8,35 Toți împreună
9,20 Baschet masculin - rel.
11,20 Știri
11,25 NBA Action- rel.
11,55 Documentar
12,40 Jonathan Creeak - rel.
13,30 Răscruci - rel.
14,00 Des. animate
14,45 Domnișoara Andreea - s.
15,30 Știri
(●) 15,50 Mamă, tata e deprimat! - comedie, Italia, 1998
17,05 Sri Lanka - doc.
17,35 Ghidul călătorului
18,30 Telejurnal TVR 2
19,00 Autograf muzical
19,20 Lumea de mâine
20,25 Băieți buni, băieți răi - s.
21,15 Obsesia vitezei
22,00 Sport Plus
22,45 Știri
22,50 Știri bancare
23,00 Teatrul Național de Televiziune prezintă: **Idiotul de F.M. Dostoievski**
0,40 TVM. Mesager

PRO TV

7,00 Prieteni pe viață - s.
8,00 Detectiv în New York - s.
9,00 Une femme dans la foret - s.
10,00 Tânăr și neliniștit - s. rel.
10,45 Ally McBeal - s.
11,30 Bebe - s.
(●) 12,00 Doctorul Popaul - comed. coprod, 1972
(●) 15,30 Ochi pentru ochi - suspans, SUA, 1992
16,00 Tânăr și neliniștit - s.
16,55 Jocuri magice
17,00 Știrile Pro TV
17,40 Sens unic
17,45 Teo
18,50 Vremea
18,55 PRO TV te ascultă ce vezi
19,00 Știrile Pro TV
(●) 20,00 Teroare la magazin - thriller, coprod., 1998
21,55 Știrile Pro TV
22,00 Urmărire generală
22,30 Avocații - s.
23,30 Știrile Pro TV
0,00 X și zero
0,05 Pro TV te ascultă ce vezi
0,15 Seinfeld - s.
0,45 Răzbunare fără limite - s.
1,45 Nebun după tine - s.

TV ACASĂ

6,30 Teleshopping
7,00 Al șaptelea cer - s. rel.
7,45 Căsuța poveștilor - rel.
8,10 Ia-mă acasă - rel.
8,45 Dragoste și putere - rel.
9,10 Fiorella - rel.
10,15 Ramona - s. rel.
11,00 Trei femei - s. rel.
12,40 Documentar: George al VI-lea - regele care n-a vrut să fie rege - rel.
13,25 Câmpul de ceapă - f. rel.
15,30 Înger sălbatic - s.
17,00 Desene animate
* Acasă la români
17,30 Dragoste și putere - s.
17,55 Știrea zilei
18,00 Fiorella - s.
18,50 Acasă la bunica
19,00 Iubire fără limite - s.
19,55 Desene animate
20,00 Știrile de Acasă
20,35 Vremea de Acasă
20,40 Dragoste nebună - s.
21,30 Luisa Fernanda - s.
22,30 Legături periculoase - f. Franța/Italia, 1960
0,15 Dragoste și putere - s. rel.
0,50 Știrile de Acasă - rel.
1,25 Doctorul casei - rel.
2,10 Acasă la români - rel.

ANTENA 1

7,00 Observator
8,00 ' Neața
11,00 Exploratorii viselor - s.
12,00 Prezentul simplu - rel.
13,00 Știrile amiezii
13,15 O pacoste de frate - s.
(●) 13,35 Brigada mobilă - rel.
14,00 Orient Express- rel.
16,00 Zile din viața noastră - s.
17,00 Știri
17,20 Te voi iubi mereu - s.
19,00 Observator
20,00 Al treilea geamăn - thriller, Canada, 1997
22,00 Marius Tucă Show
23,00 Observator
23,30 Noaptea târziu cu Mircea Badea
0,30 Navarro - s.
2,00 Dragostea învinge - s.
2,45 Între Nord și Sud - s.
3,30 Capcanele destinului - s.
4,30 Ape liniștite -s.
5,30 Te voi iubi mereu - s.

TV ARAD

7,00 Divertisment matinal
8,00 'Neața - emis. matinală
(●) 11,00 Exploratorii viselor - s.
12,00 Prezentul simplu
13,00 Știrile amiezii
13,15 O pacoste de frate - s.
(●) 13,35 Brigada mobilă
14,00 Orient Expres - rel.
16,00 Muzică populară
16,30 Publicitate
16,45 Știri TVA
17,20 Te voi iubi mereu - ep. 110, 111
19,00 Observator
(●) 20,00 Al treilea geamăn - dramă, SUA
22,00 Marius Tucă Show
23,00 Știri TVA
În continuare programul este identic cu cel al Antenei 1

TV INTERSAT

8,25 Deschiderea programului
8,30 Cafeaua de dimineață
9,30 Trei destine - s.
10,30 Desene animate
11,00 Retrospectiva Știrilor Intersat
11,45 Amanta - film
13,30 Kelly - s.
14,00 Deșertul vorbește - s.
14,30 Serial religios
15,00 Camera ascunsă
15,30 Challenge - s.
16,00 Ți-e teamă de întuneric - s.
16,30 Max Elik - s.
17,00 Auto integral
17,30 Neon Rider - s.
18,00 Avanpremiera Știrilor Intersat
18,02 Neon Rider - s.
18,15 Știrile intersat - Vocea străzii - Reportajul zilei
19,00 Trei destine - s.
20,00 Microb
21,30 Transformările - film
23,00 Știrile Intersat * Vocea străzii - Reportajul zilei
(■) 0,00 Erotica
5,00 Închiderea programului

ATOMIC TV

7,00 Selector
10,00 Reactor
10,30 Hai Hui - rel.
11,00 Atomix - rel.
14,00 Interactiv
15,30 Proaspete și fierbinți - hit-uri ale momentului
15,55 Reactor - știrile zilei
16,00 Romanian Top 100 - rel.
18,00 Selector
19,00 Atomix
21,55 Reactor - știrile zilei
22,00 Selector
22,30 File de poveste - rel.
23,00 Aria 52
0,00 - 7,00 Insomnia

BUDAPESTA 1

6,42 Matinal; 6,45 Lumea satului; 7,00 Matinal; 9,30 Mileniu; **9,35 Totul pentru iubire** - s.; 10,30 Matinal magazin; 13,00 Știrile prânzului; 13,10 Jurnale - regionale; 14,00 Mag. minorități; **15,00 Micuța noastră familie** - s.; 16,10 Pescuit la Kopacs - doc.; 16,50 Mileniu; 17,00 Poșta TV; 17,30 Construcție în timp record a unei biserici; 17,45 Religie; 18,00 Să învățăm Europa!; 18,25 Europa magazin; 19,00 Jurnal; **19,20 Iubiri la Saint Tropez** - s. FR. 35/12; 20,15 Știrile lumii; 20,30 Jurnal, sport; 21,05 Povestile mileniului; 21,35 112- mag. Poliției; 22,10 Cutia neagră - reportaje; 22,40 112 - Extra; 23,00 Știri, actual; 23,30 Tema; 23,50 Ora de primire; **0,20 Partea** - f. Ungaria

RTL KLUB

7,30 Matinal; 10,00 Clubul rețetelor; **10,20 Iubire până la nebunie**-s.; **10,45 Secrete și iubiri**-s.; 11,35 Top Shop; 12,30 La prânz; 13,30 Clubul rețetelor; 14,00 Știri; 14,20 Cavalcadă; **14,35 Al doilea sărut** - s.; **15,05 Helene și băieții** -s.; **15,35 Sea Quest DSV** - s.; **16,25 Terra nostra** - s.; **17,25 Paula și Paulina** - s.; **18,10 Maria** - s.; **19,00 Iubire nebună** - s.; 19,30 Știri; 19,55 Vrei să fii milionar - conc. tv; 20,25 Focus; 20,55 Între prieteni; **21,25 Prințesa maori** - f. av. Australia; **23,05 Las Vegas - Orașelul păcătos** - s. act. SUA ep. 1 cu Sean Patrick; 23,55 Automania;

VĂ RECOMANDĂM

ANTENA 1 - 20,00 Al treilea geamăn - thriller, Canada, 1997

VĂ RECOMANDĂM

PRO TV 20,00 - Teroare la magazin - acț.

În ultimul moment, Sheri Maratos se hotărăște să meargă la un supermarket pentru a cumpăra un cadou soțului său. Femeia nu are nici cea mai mică bănuială că aceste ultime cumpărături o vor duce la un pas de moarte. Ploaia torențială de afară provoacă ruperea unui baraj, iar toți cei care au avut ghinionul să se afle în interiorul magazinului rămân izolați. Ca și cum asta nu ar fi de-ajuns, vor descoperi, cu stupoare și groază, că printre ei se află și un criminal. Supraviețuirea devine, acum, chiar o problemă extrem de grea.

PRIMA

7,00 Revizie tehnică
8,00 Prima Mix!
13,30 Real TV
14,30 Camera de râs
15,30 Viper - s.
16,30 Salvați de clopoțel - s.
17,30 Camera de râs
18,00 Focus
19,00 Real TV
19,30 Impact
20,00 Vrei să fi miliardar?
21,00 Luna neagră - acțiune, SUA, 1986
23,00 Focus
23,30 Impact - rel.
0,00 Viper - rel.
1,00 Focus - rel.

TELE 7 ABC

7,00 Bună dimineața, România!
10,00 Forța destinului - rel.
11,00 Cinetour
12,00 Derrick - s. rel.
13,00 Ora unu a venit - rel.
16,00 Post Meridian
17,00 Dați vina pe Corina!
18,00 As Show
18,50 Pronosport
19,00 Documentar
19,45 Derrick - s.
21,00 Telejurnal
21,30 Documentar
22,00 Ofsaid
0,00 Concert
1,00 Ora unu a venit - rel.
1,05 Post Meridian - rel.
2,15 Telejurnal
2,45 Documentar
3,30 Dați vina pe Corina!
4,30 As Show
5,30 Concert

HBO

10,00 Jocuri periculoase - thriller, SUA, 1998
11,45 Armata celor 12 maimuțe - SF, SUA, 1995
14,00 Limbo - dramă, SUA, 1999
16,00 Dovadă sângeroasă - suspans, SUA, 1998
17,45 Să înceapă jocul- dramă, SUA, 1998
20,00 Prețul dreptății - western, SUA, 1999
22,00 Totul despre sex - s.
22,30 Furnicutze - animație, SUA, 1998
0,00 BASEkatball - comedie, SUA, 1998
1,45 Te iubesc, nu te iubesc - dramă, SUA, 1996

DISCOVERY

10,00 Câmpuri de bătălie
10,55 Power Zone
11,50 Vânătorul de crocodili
12,45 Dincolo de adevăr
13,40 Discovery prezintă
16,10 Originile omului,
17,10 Meșterul tâmplar
17,35 Salvatorul grădinilor
18,05 Aventuri la pescuit cu Rex Hant
18,30 Actualități Discovery
19,00 Istoria redescoperită
20,00 Reptile periculoase
21,00 Istoria traficului
21,30 Actualități Discovery
22,00 Planeta singuratică
23,00 Dezastrele maritime
0,00 Misterele Asiei
1,00 Power Zone
3,00 Comori pierdute ale antichității

ANIMAL PLANET

8,00 Acvanauții
9,00 Noile aventuri ale lui Black Beauty
9,30 Un câine cu imaginație
10,00 În lumea animalelor
10,30 Planeta animalelor
11,00 Salvați și salvatori
11,30 Medicul veterinar
12,00 Vânătorului de crocodili
12,30 Cel mai mare mincinos
13,00 Vasul „Quest"
14,00 În mijlocul naturii
14,30 Spectacolul păsărilor
15,00 Salvați și salvatori
15,30 Medicul veterinar
16,00 Animalele lui Aspinall
16,30 Reportaje de la zoo
17,00 Școala câinelui ascultător
18,00 Lumea animalelor
18,30 Aventurile vânătorului de crocodili
19,00 Salvați animalele!
19,30 În mijlocul naturii
20,00 Salvați și salvatori
21,00 Vieți în sălbătăcie
21,30 Hutan
22,00 Contact extrem
23,00 Africa neîmblânzită
0,00 Urgențe veterinare
1,00 Vânătorul de crocodili
1,30 Acvanauții

TV 2

6,50 Bună dimineața Ungaria! **9,35 Bogați și frumoși** - s.; **10,00 Plin de viață** - s.; **10,30 Jenny** - s.; 11,00 Party TV; **11,55 Ofertă directă**-s.; 12,45 Religie; 12,50 Galeria istorică; **12,55 Stefanie** - s.; **13,45 Aventurile lui Marco** - f. Italia, 3/3 cu Giuliano Gemma; **15,35 Hercules**- s.; **16,15 Aripile vântului** - s.; **17,00 Îndrăgostiți visători**- s.; **17,25 Frumoasa din Acapulco** - s.; **17,55 Ramona**- s.; **18,40 Maria Isabel** - s.; 19,30 Fapte; 20,00 Multimilionar - conc. tv.; 20,45 Gură de copil - em. Friderikusz Sandor; **21,00 Înger sălbatic**- s.; **21,30 JAG - Justiție militară** -s.; **22,25 Air America** - s, SUA; 23,15 Cinematograful meu; 0,10 Bună seara, Ungaria; **1,00 Misiune periculoasă** - s.;

PRO 7

7,30 Taff; **8,00 Jesse - s.; 8,25 Dharma și Greg** - s.; 8,50 Povești de dragoste - show; 9,45 Talk, talk, talk; **10,20 Vânătoarea de șoareci** - comed. SUA, 1997; **12,10 Matlock** - s.; **13,05 Roseanne** - s.; **13,30 Grace** - s.; 14,00 Sam - magazin; 15,00 Talkshow-uri; 18,00 Taff - mag.; **18,30 Jesse** - s.; **19,00 Sabrina** - s.; **19,30 Fam. Bundy** - s.; **20,00 Simpsonii** - s.; 20,30 Galileo - mag.; 20,55 Știri, meteo; **21,15 Dosarele X** - s.; **22,15 Simpsonii** - s.; 22,45 Futurama - s.d.a.; 23,15 TV Total show; 0,15 Comedy Club; **0,50 Haos City** - s.;

SAT 1

6,30 Matinal; **10,00 Jacke și Mc Cabe** - s.; **11,00 Helo, nene doctor** - s.; 12,00 Talkshow-uri; **15,00 Judecătoarea Barbara Salesch** - s.; **17,00 Chicago Hope** - s.; 18,00 Concurs TV; 18,30 Mag. regional; 19,00 Quiz Show; 19,30 Știri, sport, meteo; 20,00 Blitz- mag.; 20,40 Quiz Show; 21,15 Tabără de fete - s. Germ. 2000; **22,15 SK Kölsch** - s. pol. Germ.; **23,15 Chicago Hope** - s.; 0,15 Spiegel TV - reportaje; 0,50 24 de ore - reportaj; 1,20 Tabăra de fete - doc.

TV 5

13,05 100% Întrebări; 13,30 Jurnal; 14,05 Pus la punct; 15,00 Jurnal; 15,15 Cinema; 17,00 Jurnal; 17,15 Invitatul TV 5; 17,30 Mediteraneo; 18,30 Întrebări pentru campioni; 19,00 Jurnal TV 5; 19,15 Familia Cinema; 21,00 Jurnal Elveția; 21,30 Jurnal France 2; 22,05 Punctul; 23,00 Jurnal TV 5; 23,15 Cinema; 1,00 Jurnal Belgia

EUROSPORT

9,30 Schi alpin; 10,45 Biatlon CM 12,5 km, bărbați; 11,30 Schi - fond CM, Nove Mesto; 12,30 Schi alpin CM; 13,00 Schi alpin CM - combinată în direct; 14,00 Ciclism; 15,00 Schi trambulină CM Willingen; 16,30 Biatlon CM - 10 km fem. Poklyuka; 17,30 Schi alp. CM - combinată St. Anton; 18,30 Schi aplin - combinată, slalom St. Anton/Austria; 19,40 Fotbal - Eurogol magazin; 21,00 Schi alpin CM; 21,30 Schi alpin St. Anton; 22,30 Bob CM - St. Moritz; 0,00 Sportcentre; 0,15 Fotbal - Eurogol magazin;

VARBITTOUR TRAVEL AGENCY

BILETE DE AVION

LA PREȚURI AFLATE LA... CEA MAI JOASĂ ALTITUDINE
PESTE 350 DE DESTINAȚII ÎN 80 DE ȚĂRI ȘI 6 CONTINENTE
ACCESIBIL PENTRU ORICE BUZUNAR

INFORMAȚII ȘI REZERVĂRI: ARAD: Bd. Revoluției nr. 85, Tel./Fax 057-211818. E-mail: startour@mail.dnttm.ro
TIMIȘOARA: str Alba Iulia nr. 2, Tel. 056-221400, Tel./fax 056-221401.

DAME de companie

În Arad, tinere sexy, rafinate, oferă companie, contacte și masaj erotic.

Informații și programări 24h/24h la tel.: 8-911-77

ANIVERSĂRI

Cu ocazia ieșirii la pensie, a domnului

GAL NICOLAE,

familia, vecinii și colegii din Stația CFR Arad îi urează sănătate și mult succes în viață. „LA MULȚI ANI!" (2686)

VÂNZĂRI APARTAMENTE O CAMERĂ

Vând apartament 1 cameră, Micălaca, et. I. Telefon 282940. (2695)

Vând garsonieră Vlaicu, P3, posibilitate privatizare, parter, neîmbunătățită, scurgere separată, 8.000 DM, negociabil. Telefon 093 631 003. (2077)

Vând apartament 1 cameră, bucătărie, loc baie, apă, contorizat, satelit, telefon, gaz; 10.000 DM negociabil. Telefon 277086. (2236)

Vând garsonieră confort I, str. Beiuș bl. 607, et. IV, contorizată, urgent, preț 7.000 DM, negociabil. Telefon-233832 sau 094.159.536. (2428)

Vând garsonieră, Bușteni, îmbunătățiri, 10.500 DM. Telefon 253364. (2340)

Vând garsonieră Micălaca, str. Abrud, et. IV, fără probleme acoperiș, toate condițiile, 10.500 DM, negociabil. Telefon 092 982 853. (1941)

Vând garsonieră, str. Poetului, et. III, 8.300 DM. Telefon 272432. (2460)

Vând garsonieră Micălaca, bl. 612, ap. 39. Telefon 223702. (2040).

Vând apartament 1 cameră, et. II, Vlaicu, 50 mp, balcon închis. Telefon 248581, 094 522 645. (817)

Vând urgent garsonieră cf. III, preț 3.500 DM. Telefon 092 979 595. (2673)

Vând urgent garsonieră cf. III, preț 3.500 DM, negociabil. Telefon 092 979 595. (2673)

Vând apartament 1 cameră, Micălaca, zona 700, 50 mp, contorizată apă. Telefon 219145. (2529)

Vând apartament 1 cameră, UTA, 10.500 DM. Telefon 247429. (2714)

Vând garsonieră cf. I, Micălaca, et. III, 8.200 DM. Telefon 279718, 094 542 931. (2746)

Vând garsonieră cf. I, zona UTA, îmbunătățiri, preț convenabil. Informații telefon 093 785 353. (2744)

VÂNZĂRI APARTAMENTE DOUĂ CAMERE

Vând apartament 2-3 camere, ultracentral „Extra Bingo". Telefon 094 568 878. (2610)

Vând apartament 2 camere, ultracentral, în curte (birouri). Telefon 273487 după ora 19. (2152)

Vând apartament 2 camere, central, 84 mp. Telefon 262185; 092.624.791. (2424)

Vând apartament 2 camere, zona 100 Micălaca. Telefon 214511, 093.455.200. (2443)

Vând apartament în casă, singur în curte, cu posibilități de construcție, Aradul Nou. Telefon 474750; 095.839.393. (2555)

Vând apartament 2 camere, spațios, 93 mp, zona UTA, ideal cabinet, birouri, 23.000 DM, negociabil. Informații telefon 276766 sau 095 260 383. (1932)

Vând 2 camere, Alfa, contorizat, 12.600 DM. Telefon 270856. (2340)

Vând apartament 2 camere, ultracentral, Bd. Revoluției nr. 31, et. I, geamuri spre curte, ideal sediu firmă, preț negociabil 30.000 DM. Telefon 251713. (2290)

Vând apartament cf. II, 2 camere, et. III, str. Făt Frumos, preț 9.500 DM. Telefon 242869. (2677)

Vând apartament 2 camere și garaj, et. I, recent renovat, Micălaca, în spate la Flora, preț 19.500 DM. Telefon 233589. (2639)

Vând apartament 2 camere, grădină cu căsuță, anexe. Telefon 273892. (2524)

Vând apartament 2 camere, foarte spațios, modificat, mobilat occidental, excepțional, cheltuieli mici. Telefon 278475. (2713)

Vând apartament 2 camere, aranjat occidental, deosebit. Telefon 288969. (2713)

Vând urgent 2 camere, Alfa, et. IV, acoperiș țiglă, 2 balcoane, 12.500 DM, negociabil. Telefon 236021, 092 606 527. (2732)

Vând apartament 2 camere, et. I și parter, Micălaca, 12.800 DM. Telefon 279718, 094 542 931. (2745)

VÂNZĂRI APARTAMENTE TREI CAMERE

Vând apartament 3 camere, decomandat, 95 mp, 2 balcoane închise, scară contorizată, Aradul Nou, 16.500 DM. Telefon 288346. (2299)

Vând apartament central, 3 camere, et. I, 35.000 DM, negociabil. Telefon 094 775 108, 213326. (1938)

Vând 2 apartamente 3 camere, decomandate, str. Horia. Telefon 213241. (1821)

Vând apartament 3 camere, str. Crișan. Telefon 057/236347. (2143)

Vând apartament 3 camere, parter, decomandat, zona gării, 43.000 DM, negociabil. Telefon 251926. (2269)

Vând apartament 3 camere, Podgoria, etaj IV/IV. Telefon 222457. (1272)

Vând apartament ultracentral, 3 camere, amenajat tip Samantha, preț 60.000 DM. Telefon 094 702 728. (2600)

Vând apartament 3 camere, ocupabil, et. I, bl. 563, sc. A, zona Orizont-Micălaca. Telefon 562505. (2646)

Vând sau închiriez apartament 3 camere, mobilat, zona Vlaicu. Telefon 095 569 395. (2574)

Vând apartament 3 camere, zona Gării, 30.000 DM. Telefon 254514. (2528)

Vând apartament 3 camere, et. I, îmbunătățit, cu garaj, Aurel Vlaicu, zonă liniștită, preț negociabil. Telefon 273489 sau 092 983 944. (2709)

Vând apartament 3 camere, parter, decomandat, scurgere separată, contorizat, zona Micălaca. Telefon 266890. (2724)

VÂNZĂRI CASE

AVANS 0. Vând în rate casă în UNGARIA. Se asigură drept de ședere și angajare cu carte de muncă. Numai oferte serioase. Telefon 092.622.767.

Vând casă de vacanță deosebită, zonă pitorească, parter+mansardă (living, bucătărie, 2 dormitoare, baie, 2 terase, pivniță), teren 2700 mp, Valea Cladovei. Telefon 093.599.169. (1864)

Vând (schimb) casă în VLADIMIRESCU, anexe, toate utilitățile, încălzire centrală pe gaz, telefon, grădină, teren agricol extravilan. Informații telefon 257130 sau 092.663.275.

Vând casă central, str. Caragiale (subsol-parter-mansardă), excelentă privatizare, 56.000 DM. Telefon 250890, 093 852 189. (1044)

Vând casă Horia, str. Principală nr. 451, grădină, anexe. (1628)

Vând casă, localitatea Horia nr. 359. Telefon 532216. (1690)

Vând casă cărămidă, Tisa Nouă, 15 km de Arad. Telefon 244011, 095.614.880.

Vând casă Grădiște, canalizare, utilități, posibilități gaz. Telefon 092.237.784. (2188)

Vând casă cu grădină, solarii și alte dependințe, Săntana, str. Muncii, nr. 113. (531554)

Vând casă nouă, din cărămidă, Nădlac, str. Victoriei nr. 12. Informații telefon 259299, 095 521 224. (2131)

Vând (schimb) casă la 15 km de Arad, cu apartament în Arad + o mică diferență. Telefon 094.963.362. (1933)

Vând casă central, cu spațiu comercial amenajat. Telefon 279390. (2120)

Vând casă 4 camere, bucătărie, baie, garaj, gaz metan. Telefon 093 917 744. (1972)

Vând (schimb) casă cu grădină mare, pomi fructiferi, anexe, în Semlac nr. 329. Telefon 222932. (2502)

Vând casă modestă + 1.000 mp teren, Gai. Telefon 285448. (1954)

Vând casă Livada sau schimb, variante. Telefon 243492, seara. (2366)

Vând 2 case în curte, teren 1660 mp, preț negociabil, în Sâmbăteni, nr. 4. (2536)

Vând casă mare în Nădlac. Telefon 267088; 534157. (2564)

Vând casă de locuit și anexe în localitatea Cermei, nr. 502. Informații telefon 240. (5336803)

Vând casă în Aradul Nou, 3 camere + dependințe, hală de producție 60 mp, teren 720 mp, gaz cu termotecă, curent trifazic. Informații telefon 095.315.895. (2475)

Vând casă în Livada, nr. 246. Informații nr. 262. Telefon 412150. (2518)

Vând fermă - pescărie. Relații la telefon 094.522.004. (2586)

Vând casă în Săntana, str. Oituz, nr. 32, anexe, apă, posibilități gaz. (2582)

Vând casă în orașul BĂTANIA (Ungaria), cu 3 camere, baie, gaz, apă, dependințe. Informații telefon 094.397.410. (2608)

Vând case cu anexe, un Restaurant cu parc și grădină mare, sat Cruceni, nr. 294, comuna Șagu. Telefon 095.197.701. (2627)

Vând casă Vladimirescu, 4 camere, dependințe, anexe, gaz metan, grădină, ocupabilă imediat, preț avantajos și negociabil. Telefon 282733 (1041, 1614)

Vând urgent casă cu grădină în Ineu, str. Eftimie Murgu nr. 11. Telefon 512407, după ora 17. (2335)

Vând casă 4 camere, baie, dependințe noi, Pecica. Telefon 469081. (5914211)

Vând clădire nouă cu două spații comerciale și apartament central în Lipova, pret 120.000 DM. Telefon 561159. (5914640)

Vând casă, cu tot confortul, în Micălaca. Telefon 267553. (2658)

Vând casă mare, zona UTA, 75.000 DM, negociabil. Telefon 244917. (2678)

Vând casă mare, de cărămidă, grădină, 1.292 mp, Curtici, str. Closca nr. 61, 31.000 DM. Informații str. V. Goldiș nr. 5. Telefon 465434. (2675)

Vând casă în Chișineu Criș, preț avantajos. Informații telefon 521176. (2694)

Vând casă 3 camere, 13.500 DM, negociabil, str. Ulmului nr. 23, Bujac-Arad. (2675)

Vând casă în Grădiște, 3 camere, gaz, canalizare, încălzire, 1.300 mp + atelier mecanic 120 mp. Telefon 095 421 793 sau 276661. (2696)

Ocazie! Vând apartament la casă, 3 camere, bucătărie, baie + WC, pivniță, coridor închis, magazie, încălzire centrală, posibilități gaz, preț 20.000 DM, str. Gh. Doja nr. 67, ap. 1, îmbunătățiri. Telefon 094 187 488. (2696)

Vând casă mică, nelocuibilă, pe principală Sânleani, 11.000 DM, negociabil. Telefon 222570. (2702)

Vând casă cu brutărie, în Bujac, preț convenabil. Telefon 276619. (2709)

Vând (schimb cu apartament 2 camere + diferență) casă cu teren 1.239 mp, str. Pescăruș nr. 71A. (2707)

Vând casă 3 camere + dependințe, central. Telefon 242737. (2736)

Vând o casă în Grădiște și o casă în Almaș, preț convenabil. Telefon 216129, Almaș telefon 153. (2742)

Vând casă 3 camere, încălzire, gaz, apă, baie, în Bătania, Ungaria, 5.000 DM. Telefon 092 275 562. (2741)

VÂNZĂRI SPAȚII

Vând (închiriez) SPAȚIU COMERCIAL, 850 mp, toate dotările. Telefon 094 798 000. (131)

Vând (închiriez) spații comerciale (producție), toate la un loc, zona Vlaicu. Telefon 092.621.961. (1755)

Urgent! Vând spațiu comercial, strand, 20.000 DM, negociabil. Telefon 095.421.678. (1795)

Vând spațiu comercial în Strandul „Neptun", poziție centrală. Telefon 092.962.123. (2215)

Vând urgent spațiu comercial sau producție, 540 mp plus apartament de serviciu, 3 camere bloc, în Șiria. Telefon 094.545.778. (2214)

Vând restaurant, ultracentral. Telefon 094.665.334. (2283)

Vând spațiu comercial, construcție aluminiu și termopan, zonă centrală. Telefon 095 828 144. (2337)

Vând spațiu comercial 20 mp, în centru Piața Miorița, 5.700 DM negociabil; vând contract 16 mp pe Strandul „Neptun". Telefon 093.732.507; 259603. (2609)

Vând gheretă ABC lângă depoul tramvaie, vad foarte bun, toate dotările necesare plus sistem de alarmă. Telefon 246843; 095.636.282. (1243)

Vând gheretă metalică în Piața Miorița. Telefon 259730 sau 095.596.611. (1117)

Vând urgent și avantajos sau închiriez hală industrială în incinta Abatorului Vechi Arad, suprafața 252 mp. Telefon 094.963.151; 094.698.659. (254)

Vând spațiu + societate comercială în activitate. Telefon 267553. (2658)

VÂNZĂRI TERENURI

Vând 3,5 ha teren agricol în localitatea Șaguna. Telefon 283741. (2797)

Vând 2 terenuri intravilane; Micălaca 500 mp și Zimand Cuz 1.080 mp. Telefon 282940. (2695)

Vând teren 1500 mp, lângă Sanevit. Telefon 277919, 257664. (1241)

Vând 1 ha de pământ la Utviniș. Telefon 261595 (2510)

Vând 2.300 mp teren intravilan, 10 DM/mp, localitatea Zimandul Nou. Telefon 094.608.041; 231279. (1557)

Vând teren pentru constructii industriale (1,15 ha), situat pe drumul spre Nădlac, vizavi de unitatea militară, preț 6 $/ mp. Telefon 283339, 095 697 259. (785)

Vând grădină intravilan (loc de casă), în Lipova băi. Telefon 236218. (2740)

VÂNZĂRI AUTO

Vând Opel Astra Combi, excepțional, motor 14, consum redus, an 1992, înmatriculat, 7.200 DM. Telefon 092 344 705. (2560)

Vând autotractor Mercedes, Ford Transit marfă cu remorcă. Telefon 276629; 094.698.655.

Vând urgent, convenabil, RENAULT MEGANE, 1996, 70.000 km la bord, full option. Telefon 257130 sau 092.663.275.

Vând Ford Mondeo 1,6 cmc, an fabricație 1995. Telefon 272676, 253082.

Fără roți nu poți! 20%. REDUCERE la toate tipurile de ANVELOPE. Telefon 259339; 094.706.321. (1284)

Vând Ford Sierra 2000i Automatic, injecție, alarmă (pornire din telecomandă), an 92, jenți aluminiu, ABS, turela, geamuri electrice, dezaburitor față-spate, servo, 8.500 DM. Telefon 093 631 003. (2077)

Vând remorcă ARO, an fabricație 1992, stare excepțională și motor ARO piese noi. Informații telefon 094.764.896. (4434749)

Vând motoare Diesel și piese schimb pentru toate tipurile, la preț convenabil. Telefon 057-466530, 094 982 989. (5334701)

Vând Skoda Favorit, an 1991, consum 5 lt/ 100 km, înmatriculată Germania, 1.500 DM. Telefon 092 245 500. (2378)

Vând Rower 827, an 1990, înmatriculat normal, toate extrasele, 6.000 DM. Telefon 092 245 500. (2378)

Vând Dacia 1310, an 1988, R.K. Telefon 094.627.009. (2430)

Vând Alfa 33, 1200 benzină, an 1988, persoană fizică (sau schimb cu Dacia 1310 + diferență), stare tehnică și optică foarte bună, preț 3.700 DM, negociabil. Telefon 095.419.088. (2321)

Vând ARO 243, motor Brașov și remorcă stare foarte bună. Informații Zărand telefon 172, sau 521065, după ora 15. (2413)

Vând VW Bus Diesel, an fabricație 83, motor schimbat 91, adus recent în țară, 2.500 DM. Telefon 095 902 568. (1971)

Vând Mercedes Cobra, urgent, preț avantajos. Telefon 095.632.816. (2444)

Vând Dacia 1310L, an 1999, stare foarte foarte bună, 18350 km. Telefon 093.512.516. (2455)

Vând Opel Vectra 1,7 Diesel, 1995, înscris circulație. Telefon 243492. (2366)

Vând Ford Șierra stare bună 4+1 uși, motor 1,6 L persoană fizică 3.700 DM și dezmembrez una caroserie identică. Telefon 248631; 289843. (2454)

Vând BMW 728 motor 2800 cmc, an 1979, pe benzină, înmatriculat, servo trapă, închidere centrală, albastru metalizat, preț 3.500 DM. Telefon 057 - 240126. (2526)

Vând VW Transporter, 1986, 6 locuri+1 tonă, neînscris; TV izotermă, dublu spate. Telefon 212526. (2445)

Vând BMW 524 TD, 1984, stare bună, înmatriculat persoană fizică, piese rezervă 4350 DM negociabil. Telefon 286266, 094.795.260. (2607)

Vând BMW 730 i, an fabricație 1987. Informații telefon 094.394.622. (5334857)

Vând BMW din 1987, înmatriculat, benzină. Telefon 214428. (2624)

Vând Jeep de 1 an și două luni, cu toate opțiunile; vând microbuz Renault Trafic. Telefon 281924. (2636)

Vând Dacia 1310 TX, 1988, 2.100 DM. Telefon 093.265.722. (2242)

Vând Dacia 1300, cu CIV, stare bună. Telefon 095 260 637. (5351552)

Vând Ford Scorpio, 1989, Diesel, capacitate 2300 cmc, înmatriculat, 7.500 DM, negociabil. Telefon 092.548.427; 512474. (2442)

Vând VW Vento, 1994, 1,6 benzină. Telefon 094 258 950. (2339)

Vând tractor 445 și tractor 650. Draut, telefon 48. (2463)

Vând Opel Ascona, neînmatriculat. Telefon 095 569 395. (2574)

Vând Trabant '86, CIV, nr. noi. Telefon 532244 doar sâmbăta. (2648)

Vând Dacia 1310 TX, an 1989 decembrie, stare excelentă, preț 2.400 DM, negociabil. Telefon 245491. (2647)

Vând autoturism VW Passat, 1988, benzină, stare foarte bună, 6.000 DM. Telefon 254139, 092 530301. (2643)

Vând Dacia 1310, 1990, crem, CIV, VT 2002, stare bună, informativ 2.100 DM. Telefon 275956, 095 656 478. (2632)

Vând talon Dacia 1300 cu CIV, preț avantajos. Telefon 279004, după ora 16. (2606)

Vând Vectra 1.7 TD, an 1993, cu extrase, stare perfectă, înmatriculat, 11.600 DM. Telefon 092 273 759. (2527)

Vând Ford Tranzit 2.5 Diesel, an 1998, lung și înalt, cu locuri, impecabil, 25.800 DM, negociabil, înmatriculat. Telefon 092 273 759. (2527)

Vând urgent Renault 19 Chamade, an 1991, persoană fizică, multiple opțiuni. Telefon 235714, 222890. (2667)

Vând tractor U650. Informații Șimand telefon 219. (2666)

Vând camion Saviem cu macara pentru încărcat și transport bușteni, stare foarte bună (anul 1990). Telefon 057-420400 sau 095 314 399. (2650)

Vând motor 1.300 cmc VW, benzină, cu cutie, în stare foarte bună. Telefon 219383. (2670)

Vând Audi 100, 1,6 Diesel, preț negociabil 3.000 DM. Telefon 238425, 095 646 497. (2699)

Vând Dacia 1310, stare bună, 1990, 2.200 DM, negociabil. Telefon 221294. (2735)

Vând Dacia Break, 1310, 28.08.1998, 4.500 DM, negociabil. Telefon 287823. (2723)

Vând Dacia 1310, 5 viteze, CIV, VT, stare bună, 2.100 DM. Telefon 219444, 095 527 275. (2729)

Vând motor pentru tractor U445. Telefon 466413. (5334707)

Vând tractor U445 DT. Informații Moroda nr. 162. (5334706)

Vând NISSAN MICRA, an 1986, stare perfectă, neînmatriculat, 600 DM. Telefon 095.783.797. (2816)

VÂNZĂRI ELECTRO

Vând TV color 37-51 cm, stereo, teletext și telecomandă, cu garanție. Telefon 274118. (585)

Vând congelator cu sertare No-Frost și ladă frigorifică cu un an garanție. Telefon 289667. (585)

Vând mașină automată rufe Boch cu uscător 1400 rotații/minut, foarte performantă, fabricație 1999, un an garanție, preț avantajos. Telefon 274118. (585)

Vând combină frigorifică cu 4 sertare, congelator Philips, cu un an garanție. Telefon 274118. (585)

Vând combină muzicală cu 6 CD, cu 3 CD și 1 CD Sanyo; videorecorder, amplificator 2x150 W, boxe de mare litraj 550 W, CD Player Deck casetofon. Telefon 289667 (585)

Vând CASE MARCAT FISCALE și CÂNTARE ELECTRONICE, omologate. Telefon 282829; 272727. (f.)

Vând mașini spălat automate; combine frigorifice, modele noi, televizoare color, garanție. Telefon 251392. (2252)

Vând televizoare color: Telefunken, Grundig, Nokia, teletext, telecomandă. Telefon 264004. (2253)

Vindem COMPUTER PENTIUM I, 75 MGH, 16 RAM, 600 Mega baiț, placă sunet și boxe. Telefon 280260, 094 552 226. (2317)

Vindem COMPUTERE 486, complete, cu monitor, tastatură și mouse, diferite configurații. Telefon 280260. (2317)

Vând televizoare color, telecomandă, teletext, garanție. Telefon 219365, 093.380.028. (2256)

Vând CALCULATOARE 486 PI, PII, garanție 3-12 luni. Telefon 096.701.305. (1914)

Vând CD-uri, jocuri programe diverse arhivări de harddisc. Telefon 094.552.086. (1853)

(Continuare în pagina 14)

* (Urmare din pagina 13)

Vând televizoare color, diverse tipuri, cu telecomenzi, garanție. Telefon 093 917 744. (1972)

Vând CLIMATIZĂRI auto și interioare, FRIGIDERE, CONGELATOARE, cu garanție. Telefon 092 556 562. (1160)

Vindem PENTIUM I, 133 MHz, 32 RAM, 4,3 HDD, CD ROM, placă de sunet și boxe, monitor 15 SVGA, nou. Telefon 280260, 094 552 226. (2711)

Vindem FRIGIDERE cu congelator, noi, marca LG. Telefon 280260, 094 552 226. (2711)

Vindem TELEVIZOARE COLOR LG noi, diagonala 51, preț convenabil. Telefon 280260, 094 552 226. (2711)

Vindem TELEVIZOARE COLOR diferite modele. Telefon 280260, 094 552 226. (2711)

Vând TV color Sony, videorecorder HI-FI stereo, turn audio separabil. Telefon 210282, 094 577 944. (2706)

Vând frigider, congelator, ladă frig, mașină spălat automată, vitrină frig, combină frig, garanție 1 an. Telefon 220926. (2739)

Vând mașini de spălat automate cu reduceri de preț (1.800.000-3.000.000 lei), oferim garanție. Telefon 259339; 094.706.321. (2719)

Vând congelatoare, lăzi, frigidere, combine, la prețuri foarte mici (1.500.000-3.000.000 lei), se oferă garanție. Telefon 259339; 094.706.321. (2719)

Vând ASPIRATOARE modele noi, la numai 400.000 - 600.000 lei. Telefon 259339; 094.706.321. (2719)

Vând TV color stereo cu telecomandă, la prețuri între 950.000 și 3.000.000 lei, oferim garanție. Telefon 259339; 094.706.321. (2719)

Vând televizoare color TFK, ITT, Loewe, deosebit, videorecorder. Telefon 251354. (2753)

Vând diferite TELECOMENZI pentru televizor (175.000 lei) video, satelit, componente electronice. Telefon 092 368 868, 095 794 894. (mp)

Vând congelator și frigider. Informații la telefon 095.258.643 sau 258643. (2787)

Vând casă marcat fiscală, nouă, Spziallno, în rate. Telefon 095.783.797. (2816)

VÂNZĂRI DIVERSE

Vând LEMNE FOC la domiciliul clientului. Telefon 214010. (1710)

Vând LEMNE FOC TĂIATE, esență tare, domiciliu. Telefon 276488, Grădiște. (2288)

Vând termotecă Nectra, Bereta, calorifere, convectoare și boilere pe gaz. Telefon 253973; 093.727.470. (2499)

Vând ARPAGIC de calitate, preț negociabil. Telefon 035-472718; 095 941 541. (1619)

Vând termoteka Bereta cu coș și Turbo, 24 KW, sigilate, 900-1.200 DM. Telefon 094 249 933.

Vând piei iepure câmp, tăbăcite. Telefon 282362.

Vând cărucior import pentru copil, aproape nou, culoare albastră. Telefon 093 391 896. (2295)

Vând PLASĂ GARD ZINCATĂ și NEAGRĂ, toate dimensiunile; CUIE; PLASĂ RABITZ; TABLĂ DECAPATĂ 0,4 și 1 mm; TABLĂ ZINCATĂ 0,4, ȚEAVĂ PĂTRATĂ, SÂRMĂ NEAGRĂ și ZINCATĂ, COTURI, BURLANE, str. Vrabiei, nr. 4. Telefon 289997. (508)

Vând garaj, nr. 3264, str. Lacului (spatele Bazinului Înot Pădurice). Telefon 094 505 843. (780)

Ocazie! Vindem mașină spălat auto și aparate cafea. Telefon 213150; 092.990.157. (2212)

Vând mașini spălat auto profesionale, termosuflante, pentru ateliere, hale, sere, aparatură pentru vulcanizare, aspiratoare profesionale, compresoare toate capacitățile. Telefon 057 - 256829 sau 092.262.159. (1827)

Ocazie! Vindem aeroterme de încălzit pe motorină și gaz și aparate vulcanizare. Telefon 213150; 092.990.157. (2212)

Vând plasă sârmă zincată, Micălaca. Telefon 259892. (2179)

Vând tractor U 650 în rodaj, remorcă 7,5 tone și boia ardei, 45.000 lei/kg. Telefon 095.250.698. (2234)

Vând LEMNE FOC esență tare orice cantitate, la domiciliul clientului. Telefon 214157. (2244)

Vând LEMNE FOC esență tare, orice cantitate, la domiciliul clientului. Telefon 245248. (2244)

Vând făină tip BL 55, cantități mari. Informații telefon 093.194.025. (5351556)

Vând LEMNE FOC, esență tare, la domiciliu. Telefon 210771. (2130)

Vând LEMNE FOC, esență tare, la domiciliu. Telefon 277027. (2130)

Vând EUROBOLȚARI TERMOIZOLANȚI, cu certificat calitate 300 x 250 x 200, 6.000 lei/ buc, 1 mc-420.000 lei. Telefon 281491, 092 381 750. (2287)

Vând instalație de dozat și ambalat materiale granulate tip Ilda 01 și tineret porcin reproducție. Telefon 095 614 877. (2265)

Vând coltare, canapele, bucătării, linii elegante, optiuni pe diferite culori. Soluția de azi, Calea Victoriei nr. 60. Telefon 094. 698.738. (2399)

Vând convenabil canapea extensibilă cu două fotolii tapițate cu imitație piele. Telefon 253930; 092.267.617. (2391)

Vând șase vaci fătate. Informații telefon 264778. (2501)

Vindem SEMINȚE PORUMB NSSC 420 Iugoslavia, preț 45.000 lei/kg. Chișineu Criș, str. Înfrățirii, nr. 7, telefon 094.793.956. (1913)

Vând 400 kg telemea oi, Oprea Ștefan, Agrișul Mare, telefon 139. (2562)

Vând unit stomatologic cu turbină și micromotor. Telefon 094.531.337, 093.870.245. (2523)

Vând malaxor panificație tip Slatina 300 litri. Telefon 240290. (2190)

Vând coltare, canapele extensibile, fotolii. Informații telefon 264892; 094.478.639. (1776)

Vând calorifere noi, Germania, frigidere, cărucioare invalizi, microunde, biciclete. Telefon 279582. (1789)

Vindem și închiriem EXPRESOARE CAFEA „SAECO" noi și second - hand. Telefon 270850; 094.632.134. (980)

Vând grâu pentru panificație 5000 lei/kg. Telefon 094.134.907. (2490)

Vând 2000 snopi tulei, localitatea Șepreuș. Telefon 532786, zilnic. (2245)

Vând garaj, zona Vlaicu. Telefon 246147, după ora 19. (2326)

Vând garaj zona Romanilor, dormitor, dulap 4 uși, recamier, fotolii, frigider, congelator. Telefon 252030. (1081)

Vând 2 canapele extensibile și pianină August Forster. Telefon 057—232948. (2514)

Vând injectoare pe gaz de putere mare, sere, brutării sau blocuri. Telefon 095 569 395. (2574)

Vând rochii mireasă, diferite mărimi, import Austria. Telefon 251735. (2464)

Vând semănătoare de păioase SUP 29, aparat de sifon. Localitatea Vinga nr. 366, telefon 460227. (2645)

Vând garaj metalic autorizat, Vlaicu, lângă bl. A1-1. Telefon 232545. (2641)

Vând bibliotecă model deosebit, din Germania, stare impecabilă. Telefon 278475. (2592)

Vând mașină tocat inox, pentru carne, cpacitate 50 kg/oră, vitrină frig, cântar cu ecran, congelatoare, cazan inox. Telefon 214525. (2652, 53)

Vând vaci cu lapte și juninci rasa Holstein. Telefon 474417. (2670)

Vând furaje concentrate pentru animale, șroturi, făină pește și carne, calciu etc, la preț de producător. Informații Arad, telefon 280667. (1069)

Vând 5-6.000 snopi de tulei. Informații localitatea Iratoș nr. 636 sau telefon 251483, după ora 16. (2710)

Vând haină piele nr. 53, lungă, din America, nouă, negociabil. Telefon 273489, 092 983 944. (2709)

Vând baloți de fân și paie, cantități mari. Telefon 279756. (2705)

Vând fân și baloți de paie grâu sau orz. Telefon 283332. (2715)

Vând aparat de sudură schutz gaz performant special pentru lucrări de tinichigerie auto. Telefon 243424, după ora 17. (2718)

Vând BALOȚI de LUCERNĂ. Informații la telefon 093.319.309.

CUMPĂRĂRI TERENURI, IMOBILIARE

Cumpăr apartament 3 camere, et. I-II, zona Piața Mihai Viteazul. Telefon 092 344 705. (2560)

Cumpăr TEREN ARABIL din ROMGERA - Sântana. Telefon 462061. (5351555)

Cumpăr apartament 3-4 camere, confort I, etaj inferior, construcție BCA, preferabil zona Z. Telefon 094.193.504. (2261)

Cumpăr TEREN (minim 500 mp) sau CASĂ VECHE cu teren zonă centrală sau pe drumul principal din cartiere. Telefon 092.300.494. (2544)

Cumpăr apartament 4 camere, TOTAL NEAMENAJAT, exclus Confecții sau Alfa, ofer maxim 15.000 DM. Telefon 095 312 139, 266037.

CUMPĂRĂRI DIVERSE

Cumpăr porci grași și vite. Telefon 057-287723, Arad. (2064)

Cumpăr viței de la 4 săptămâni la 10 săptămâni. Telefon 095.505.122. (4434750)

Cumpăr grâu de panificație cantități mari, plata pe loc, 4.000 lei/kg. Telefon 093.194.025. (5351557)

Cumpăr PORCI grași, localitatea MÎSCA nr. 307, preț 28.000 lei/kg. Telefon 057-531497; 094.774.649. (2360)

Cumpăr VACI, VIȚELE, TAURI. Telefon 092.941.123. (2567)

Cumpăr aparat de muls. Informații telefon 094.136.897. (5351562)

Cumpăr porci, vaci adulte și tineret pentru sacrificare; plata pe loc. Telefon 092.957.433. (2623)

Cumpăr manechin croitorie. Telefon 219145. (2529)

CERERI ȘI OFERTE DE SERVICII

Firmă din UNGARIA, selectează personal în vederea angajării pentru activitate în Ungaria. Se solicită numai oferte serioase. Telefon 092.622.767.

SOCIETATE COMERCIALĂ angajează AGENȚI COMERCIALI cu experiență. Telefon 092 356 017. (2679)

Angajez tinere prezentabile, DANSATOARE și COMPANIE pentru UNGARIA, posibilități deosebite de câștig. Telefon 0036 309 380025. (1855)

ROMSTAL ARAD organizează concurs pentru postul de LUCRĂTOR COMERCIAL instalații, vineri, 02.02.2001 și miercuri 07.02.2001, la ora 16. Telefon 092.231.270; 280220. (2433)

FIRMĂ angajăm CROITORI PIELE și căutăm firmă autorizată pentru CUSĂTURĂ MANUALĂ pantofi. Telefon 256258, orele 7,30-15,30. (2438)

Agenția de publicitate „DC COMPANY" angajează AGENȚI PUBLICITARI și un REFERENT ADMINISTRATIV. Telefon 252739, 096 504 306. (2205)

COFETĂRIA „ELA" angajează VÂNZĂTOARE, COFETAR, PATISER. Prezentarea azi, ora 17, str. Mețianu nr. 1. (2488)

FIRMA TECHNOWASH NEW SRL cu sediul în Piața UTA, angajează AGENȚI COMERCIALI pentru vânzări în interiorul țării, să posede carnet de conducere și vârsta maximă 35 ani. Informații suplimentare la telefon 256829. (2538)

SC ALFOIMPEX SRL angajează urgent VÂNZĂTOARE cu experință pentru magazin de confecții. Telefon 281135, orele 9-12. (2644)

FIRMĂ MAGHIARĂ DE MARKETING căutăm PARTENERI (MANAGERI). Doritorii sunt așteptați joi, 8 feruarie 2001, la adresa: Micălaca, bl. 301, sc. A, ora 16.45. (2665)

SOCIETATE COMERCIALĂ producătoare încălțăminte angajează PERSONAL CALIFICAT (CUSĂTORI și CROITORI). Telefon 093 374 292. (2659)

Căutăm FEMEIE serioasă, 45-55 ani, pentru MENAJ, ÎNGRIJIRE FETIȚĂ 3 ani. Telefon 214071, sâmbătă, orele 16-20. (2655)

„DIEBI SHOES" angajează MAȘINISTE ÎNCĂLȚĂMINTE, salar bun, conform realizări. Arad, str. Vasile Ureche nr. 29, telefon 283323. (2685)

SOCIETATE COMERCIALĂ distribuție aditivi pentru industria prelucrare carne angajează INGINER SPECIALIST, absolvent facultate profil INDUSTRIE ALIMENTARĂ, specialitatea CARNE, vârsta maximă 35 ani, posesor permis conducere categoria B; condiții câștig avantajoase. C.V. Arad, informații telefon/ fax 057-286574. (2672)

Angajez VÂNZĂTOARE GHERETĂ Piața Spitalului, program non-stop; CONTABIL evidență primară și generală. Telefon 094 926 601. (2716)

COV-AL angajează VÂNZĂTOARE magazin alimentar, Bd. Iuliu Maniu bl. 34. Telefon 092 860 657. (2734)

Angajăm OPERATOR (OPERATOARE) evidență primară-contabilitate, limba maghiară-engleză, minim studii medii, experință minim 1 an, serios, dinamic, disponibilitate la efort. Telefon 287060. (2747)

Angajez urgent CONTABIL AUTORIZAT. Telefon 095 614 740. (2756)

PRESTĂRI SERVICII

„SILDOR PROD" execută ieftin, reparații frigidere, congelatoare, garanțial. Transport gratuit. Telefon 057-270622. (c)

Școala de șoferi col. RUSU LUCIAN, face înscrieri. Telefon 283696. (2243)

„DAMAR" repară MAȘINI SPĂLAT AUTOMATE, import, românești. Telefon 270518; 098.602.722. (2311)

Permisul ABCDE vă așteaptă la Școala CARMEN. Telefon 255445. (2353)

S.C. NEVADA COM S.R.L.

- INSTALĂM ȘI SIGILĂM contoare ZENNER în cel mult 3 zile de la data comenzii
- INSTALĂM TERMOTECI pentru încălzire
- LA COMANDĂ ASIGURĂM și materialele necesare

Comenzi la telefon 280.284, 093.392.022, orele 8,00-20,00

„WES" reparații: FRIGIDERE, CONGELATOARE, CLIMATIZĂRI, ieftin, rapid, deplasare gratuită. Telefon 284857; 092.556.562. (1160)

REPARAȚII instalații electrice, electrocasnice, mașini de spălat. Telefon 273983. (2628)

FIRMĂ reparăm prompt, la domiciliu, CONGELATOARE, FRIGIDERE, garanțial. Telefon 262967. (2550)

REPAR, TAPIȚEZ canapele, coltare, rolete, domiciliul clinetului. Telefon 219514, 093 742 266. (2495)

RAȘCHETAT, PALUXAT, mașină profesională, dotată cu aspirator. Telefon 210754. (2447)

A.F. „BÂTEA" execută LUCRĂRI FORAJE FÂNTÂNI. Telefon 095 383 703, 095 261 193. (2712)

Execut FAIANȚĂRI-GRESIERI, ZUGRĂVELI, INSTALAȚII SANITARE. Telefon 234380, 221580. (2704)

Executăm PARCHETĂRI, RAȘCHETĂRI (mașină cu aspirator) PALUXĂRI. Telefon 261331. (2697)

DIVERSE

Vrăjitoarea BABA *SULTANA*

și fiica sa IRINA, cu har deosebit și rezultate deosebite se află în orașul ARAD, la cererea clienților. Dezleagă farmece, împacă soț și soție, redresează societăți, argintul viu, epilepsie, dezleagă cununii și multe altele. Informații telefon 094.996.583. (2612)

Pierdut MOTAN BIRMANEZ, zgardă albastră cu clopoțel și coadă scurtă, în zona Teatrului. RECOMPENSĂ 200 DM. Telefon 094.568.878. (2610)

OFER GRATUIT CÂINI DE CURTE, vaccinați, deparazitați, cu carnet de sănătate la zi. Telefon 218626. (2387)

Ofer VALUTĂ împrumut, condiții avantajoase. Telefon 093.030.264. (2408)

RESTAURANT PARTICULAR „CASA ARMATEI" organizează: nunți, botezuri, la cele mai mici prețuri. Telefon 214401. (2660)

Pentru NUNTA DE VIS, mirii anului sunt invitați să viziteze TÂRGUL INTERNAȚIONAL CU VÂNZARE - „EXPO MARIAJ 2001", organizat în orașul SZEGED, în perioada 2 - 4 februarie. Informații: Fotosalonul „B & B HELIOS", str. Fulgerului, nr. 8. Telefon/fax 057 - 272723. Persoană de contact: JUDITA BODO. (2566)

SC WEST SHOES INDUSTRY SA ARAD închiriază diferite spații inclusiv pentru confecții încălțăminte și diverse alte operații productive cu sau fără mașini și utilaje, precum și hale pentru magazii și depozite. Informații telefon 280880. (2682)

PRIMĂRIA COMUNEI COVĂSÂNȚ distribuie TITLURI PROPRIETATE TEREN, anexa 19, S.C.A.I. HORIA. (2692)

TURISM

SEMO TOUR

str. Eminescu, nr. 13, telefon 283311; tele/fax 057/282877,

vă oferă sejururi și concedii în orice stațiune din țară cât și în străinătate; de asemenea vă oferim bilete de avion, asigurări medicale, asigurări obligatorii auto, carte verde și orice alte servicii turistice. NOU! Transport ARAD - PARIS la un preț incredibil. (c)

„Pletl"

vă oferă:

zilnic spre Germania

PASSAU - REGENSBURG - NURNBERG - HEILBRONN - STUTTGART - KARLSRUHE - HEIDELBERG - WURZBURG - FRANKFURT - GIESSEN.

SERVICII: călătorie în autocare noi, moderne; 2 bagaje gratuite; însoțitoare de bord; o masă caldă în Ungaria.

Informații și înscrieri la AGENȚIILE PLETL: ARAD, telefon 057-252291, LIPOVA telefon 057-561377, 057-563011; TIMIȘOARA, telefon 056-200119; LUGOJ, telefon 056-359651; REȘIȚA, telefon 055-224904. (c. 18)

SCHIMBURI

Schimb apartament ultracentral, 3 camere, cu casă tot central. Telefon 251735. (2464)

ÎNCHIRIERI

Închiriez apartament una cameră, ultracentral, (ne)mobilat. Telefon 092.835.334; 235525.

Închiriez apartament 2 camere, foarte frumos, zona Micălaca. Telefon 095.938.159 sau 271839. (2219)

Primesc un elev în gazdă, central. Telefon 257231.

Ofer spre închiriere SPAȚIU COMERCIAL amenajat, 58 mp, Bd. Revoluției nr. 35 (fosta 30 Decembrie, lângă Optica), 12 dolari/ mp. Telefon 095 873 086. (1942)

Caut (închiriez) apartament 2 camere, Alfa, ofer 100 DM. Telefon 094.479.369. (2459)

Caut urgent să închiriez apartament 2-4 camere, mobilat, curat, plătesc anticipat. Telefon 210555. (2489)

Ofer spre închiriere apartament (ne)mobilat. Telefon 210255. (2489)

Dau în chirie spațiu comercial amenajat, 38 mp, zona UTA. Telefon 094.118.753. (2492)

Închiriem terasă 160 locuri cu toate dotările, 80 locuri acoperit. Telefon 095.514.393. (2513)

Închiriez spațiu 100 mp, bloc A 43, parter, str. Poetului, posibilități birouri, firmă, depozit en-gros. Telefon 273083; 093.013.377. (2520)

(Continuare în pagina 15) ☛

(Urmare din pagina 14)

Închiriez spațiu pentru orice activitate, Calea Radnei. Telefon 095.528.664. (2588)

Ofer pentru închiriat apartament 2 camere, Vlaicu, prefer familie, persoane serioase. Telefon 245660. (2591)

Particular, caut să închiriez spațiu comercial cu vad bun, minim 50 mp. Telefon 092.844.444. (502)

Dau în chirie 2 spații comerciale 90 mp și 35 mp, ultracentral. Informații telefon 057-210019. (2298)

Ofer spre închiriere spațiu comercial 50 mp, str. A. Saguna, colț cu Cpt. Ignat. Telefon 235114. (2361)

Ofer pentru închiriere apartament 2 camere, Podgoria, renovat, parter, 200 DM, anticipat. Telefon 281195. (2382)

Ofer spre închiriere AUTOMACARA HYDROM 16 tone. Telefon 094.523.701. (1166)

Caut să închiriez apartament (casă) central, 3 sau 2 camere, (ne)mobilat. Telefon 270872. (2286)

Ofer spațiu 100 mp, pe termen lung, pentru activități comerciale, depozit; stradă principală, toate dotările. Telefon 284013, seara. (2404)

Doresc să închiriez apartament 3 camere, central, utilat, curat, de preferință cu garaj, ofer preț bun. Telefon 092.973.109. (2471)

Ofer pentru închiriere apartament două camere, lângă Teatru, 300 DM, anticipat. Telefon 281195, 272317. (2504)

Închiriez SPAȚIU COMERCIAL, 100 mp, Bd. Revoluției, în condiții avantajoase. Relații telefon 095 600 657. (2462)

Închiriez unui salariat, o cameră cu alt salariat, cu acces la baie, bucătărie, la casă ultracentral. Telefon 057-232948. (2514)

Închiriez garaj Malul Mureșului. Telefon 284167. (2651)

Dau în chirie apartament la curte, încălzire gaz. Telefon 211275. (2681)

Ofer spre închiriere spațiu comercial, central. Telefon 259830. (2703)

Închiriez (ofer) garsonieră mobilată, bl. 240, Miorița. Telefon 277751, după ora 16. (2698)

Închiriez (ofer) garaj zona Polivalentă. Telefon 232228. (2700)

Dau în chirie garsonieră. Telefon 250499. (2701)

Dau în chirie o casă central, singur în curte, 4 camere, dependințe, telefon, gaz. Telefon 282826. (2708)

Ofer garsonieră pentru închiriat. Informații la telefon 272345. (2717)

Ofer spre închiriere casă, 3 camere, bucătărie, baie, gaz, telefon, satelit. telefon 211059. (2763)

Ofer spre închiriere apartament la casă, una cameră, bucătărie, hol, spais (47mp), pe termen lung, mobilat, teracote cu lemne, str. Kogălniceanu (Piața Mare). Plata 600.000 lei/lună+cheltuieli, 2-3 luni avans. Informații telefon la serviciu, 280944, NUMAI AZI, între orele 15-17, IULIANA.

Doresc să închiriez apartament 3 camere cu posibilitatea de a fi cumpărat în rate. Telefon 266037.

Ofer spre închiriere apartament 2 camere, mobilat, zona Fortuna. Telefon 232025. (2814)

† DECESE †

Cu adâncă durere anunțăm încetarea din viață, la vârsta de 54 de ani, a celui care a fost

dr. DRAGOMIR NICOLAE ȘTEFAN.

Înmormântarea va avea loc azi, 2 februarie 2001, ora 14, de la Capela Cimitirului Pomenirea. Familia îndoliată.

Cu mare durere anunțăm încetarea din viață, la numai 22 ani, a mult iubitului nostru fiu,

CIPRIAN FLAVIUS CORODESCU,

după o scurtă și intensă suferință. Înmormântarea va avea loc la Cimitirul Eternitatea, azi, ora 12. Corpul neînsuflețit este depus la Capela Cimitirului Eternitatea. Dumnezeu să-l odihnească! Familia greu încercată și plină de suferință, Corodescu Ioan.

Cu sufletul zdrobit de durere anunț decesul scumpei mele soții,

STĂNESCU ANA - ANGELA, (NUȚI)

în vârstă de 61 ani. Înmormântarea va avea loc azi, 2 februarie 2001, ora 13, de la domiciliul din Arad, Bd. I. Maniu bl. F, sc. B, la Cimitirul Eternitatea. Soțul Sandu.

Cu adâncă durere anunțăm încetarea din viață a celui care a fost tată, socru, bunic,

HAN DUMITRU,

în vârstă de 70 ani. Înmormântarea va avea loc azi, 2 februarie 2001, ora 14.30, la cimitirul din localitatea Cicir. Familia îndoliată.

† CONDOLEANȚE †

Tristă e trecerea în eternitate a prietenului și colegului meu,

dr. DRAGOMIR ȘTEFAN

Dragă *TUCĂ!* Dumnezeu să te așeze în rândul drepților și să-ți ierte păcatele pământene! Sincere condoleanțe familiei îndoliate! Familia, dr. Ștefi Moldovan.

Suntem alături de doamna TEOHARI MARIA, la marea durere pricinuită de decesul tatălui. Sincere condoleanțe! Bianca și Lola.

Deplângem moartea iubitului nostru nepot,

CIPRIAN CORODESCU,

plecat mult prea timpuriu dintre noi. Gina, Florin, Denisa și Flavius din Secusigiu. (2720)

Colegii și personalul Secției de Boli Infecțioase participă la durerea colegei lor, dr. DRAGOMIR ILEANA pricinuită de pierderea soțului

dr. ȘTEFAN DRAGOMIR.

Sincere condoleanțe. (2722)

✝ Mulțumim rudelor, prietenilor, vecinilor, colegilor de serviciu, foștilor săi elevi și părinților acestora precum și tuturor celor ce au cunoscut-o, pentru că au fost alături de noi, în marea durere pricinuită de dispariția fulgerătoare a învățătoarei

RUJIȚA MLADIN
din Lipova.

Dumnezeu să o odihnească în pace! Soțul și fiii. (5914643)

Suntem alături de familia CORODESCU IOAN, care trece prin momente grele, datorită despărțirii de fiul drag,

CORODESCU CIPRIAN.

Transmitem sincere condoleanțe familiei îndoliate. Asociația de locatari din str. Fluturilor bl. 12. (2755)

Sincere condoleanțe colegului, dl. ing. Crașovan Mircea, vicepreședinte la SCCA TEHNOMETALICA, pentru dureroasa pierdere suferită prin decesul bunicii

DRASA IDA.

Colectivul SCCA TEHNOMETALICA. (2765)

La pierderea iubitei mame, sincere condoleanțe domnului doctor CRIȘAN STELIAN. Binecuvântată fie-i amintirea! Familia Podea. (2777)

Aducem un ultim omagiu celui care a fost

dr. DRAGOMIR ȘTEFAN NICOLAE,

Dumnezeu să-l odihnească în pace! Ciprian Unc și Diana. (2783)

Cu durere și lacrimi în suflet ne despărțim de

STĂNESCU ANA-ANGELA (NUȚI).

Dormi în pace, suflet blând! Te vom iubi mereu! Soțul Sandu, copiii: Săndu-cu, Dana, Dani, nurorile: Icuka și Adelina, ginerele Laci și iubiții tăi nepoței Caitlyn, Sabrina și Daniel. (2784)

Colectivul SC „GABRO" SRL este alături de familia SPETH VASILE la trecerea în neființă a celei care a fost mamă, bunică și soacră,

STĂNESCU ANA.

Dumnezeu s-o odihnească! (2789)

În momentele de adâncă durere, pricinuite de pierderea tatălui, suntem alături de colega noastră SECHEI ANA. Colectivul SC „FRIGORIFER" SA. (2791)

Deplângem trecerea prematură în neființă a cumnatului nostru,

dr. TUCĂ DRAGOMIR.

Odihnească-se în pace! Familia Ciulică. (2807)

Suntem alături de LORI și FANA în aceste clipe grele de despărțire de iubitul soț și tată,

dr. ȘTEFAN DRAGOMIR.

Odihnească-se în pace! Familia, dr. Radovan. (2807)

† COMEMORĂRI †

Se împlinește un an de tristă amintire de la trecerea în neființă a dragei mele fiice,

SIMINA MARIANA HERMAN.

Nu te voi uita niciodată! Mama Mărioara.

Au trecut șase săptămâni și respectiv un an de lacrimi și durere de la tristele despărțiri de tată,

SFĂT IOSIF

și mama

SFĂT MARCELA.

Vă vom iubi mereu și mă rog bunului Dumnezeu să odihnească în pace sufletele voastre! Parastasul va avea loc sâmbătă, 3 februarie 2001, ora 16, la Catedrala Ortodoxă. Fiul Octavian cu familia. (2668)

Cuvintele și lacrimile sunt prea puține pentru a exprima durerea și dorul lăsat în sufletele noastre la împlinirea a șase săptămâni și respectiv un an de la dureroasele despărțiri de cumnatul și unchiul nostru,

SFĂT IOSIF

și de sora, mătușa și cumnata noastră,

SFĂT MARCELA.

Dumnezeu să vă odihnească! Familia IUHAS. (2668)

Pios omagiu și veșnică aducere aminte la împlinirea unui an de la trecerea în neființa a celui care a fost

KOMLODI LADISLAU.

Familia. (2362)

Scumpa inimilor noastre,

GRETI GOLDSMIT,
născută NEAMȚU,

imaginea ta ne urmărește de 6 ani de când ai plecat dintre cei vii. După un an soțul tău

HELMUTH

te-a urmat și el. Am rămas cu amintirea voastră. Domnul să vă odihnească! Părinții, surorile și frații. (1927)

Durerea pe care ai lăsat-o în inimile noastre este aceeași și astăzi, când se împlinesc 2 ani de la plecarea ta dintre noi, cei care te-am iubit ca pe lumina ochilor, dragul nostru soț, tată și bunic,

VIDICAN CORNEL-TEODOR.

Soția Florica, fiica Cornelia cu familia și fiul Daniel cu familia. (2108)

Se împlinește un an de când iubita noastră nașă,

HUȚ FLORIȚĂ,

ne-a părăsit, găsindu-și odihna veșnică, lăsând o casă pustie și un gol imens în ea. Dumnezeu s-o odihnească în liniște și pace! Nu te vom uita niciodată! Finii: Comloșan, Ola, Vați și Blaj. (2498)

Pios omagiu, duioase amintiri la împlinirea a 4 ani de când ne-a părăsit dragul nostru,

PETRU HĂLMĂGEAN.

Familia. (2530)

Tristă și neuitată va rămâne ziua de 25 decembrie 2000, când a plecat dintre noi cel mai bun soț, tată, fiu, frate, unchi,

ALICEAN VIOREL.

Pentru bunătatea și dragostea cu care ne-a înconjurat îi datorăm amintire veșnică. Dumnezeu să-l odihnească! Soția Mărioara, copiii: Cosmin și Daniel, tata Nelu, sora Viorica cu familia, nepoata Corina cu familia. (2580)

Azi, se împlinesc 2 ani de când ne-ai părăsit, scumpa mea fiică,

ȘTEFANIA.

Te vom plânge mereu, neîncetat! Dormi în pace, suflet blând! Mama și sora. (2590)

✝ Pios omagiu mamei și bunicii noastre,

STARK MARIA,

la 2 ani de la despărțire. Odihnă veșnică sufletului ei. Familiile: Marcu și Lada. (2622)

✝ Tristă aducere aminte la 3 ani de când ne-a părăsit

MARCU MIRCEA NICOLAE PETRU,

soț, tată și bunic. Vei rămâne veșnic în inimile noastre! Parastasul sâmbătă, 3 februarie 2001, ora 12.30 la Catedrala centru. Familia. (2622)

Azi, 2 februarie 2001, se împlinesc doi ani de la decesul celei care a fost soție,

POPA ȘTEFANA,

din Vladimirescu. Un gând pios, lacrimi și flori pe tristul mormânt. Odihnească-se în pace! Soțul NELU. (2635)

Cu aceeași durere în suflet aducem aminte că astăzi, se împlinesc 6 săptămâni de când a plecat dintre noi cel care a fost cel mai bun tată, socru și bunic,

NEGRĂU PETRU.

Dumnezeu să-l odihnească în pace! Familia Zdrendea, veșnic îndoliată. (2638)

Cu tristețe în suflet anunțăm împlinirea a șase săptămâni de când ne-a părăsit scumpul nostru

DULCIANU IOAN.

Slujba de pomenire sâmbătă, 3 februarie, ora 9, la Mănăstirea Gai. Familia îndoliată. (2642)

Se împlinesc șase săptămâni de lacrimi și durere de la trista despărțire de iubitul nostru soț, tată, socru, bunic,

AGUD IOSIF.

Parastasul va avea loc duminică, 4 februarie 2001, ora 11, la Biserica Ortodoxă Grădiște. Dumnezeu să-l odihnească în pace! Familiile: Agud și Teodorescu. (2649)

Au trecut doi ani de lacrimi pe tristul tău mormânt, cea care ai fost soție, mamă, soacră și bunică,

PETREHELE ELISABETA

din APATEU. Te plâng, în veci, soțul și copiii cu familiile lor. Dumnezeu să te odihnească în pace! (2684)

Azi, 2 februarie 2001, se împlinesc 2 ani de lacrimi și dor de când moartea nemiloasă te-a luat de lângă noi, mămică dragă,

POPA ȘTEFANA.

Ai lăsat un gol imens și ne-ai luat sprijinul tău când aveam mai mare nevoie. Te păstrăm mereu în amintirile noastre, în suflet și în inimă. Parastasul va avea loc azi, 2 februarie, la Biserica Ortodoxă din Vladimirescu. Nu te vom uita niciodată! Copiii: CLAUDIU, MARIUS și DIANA. (2691)

Acum un an, la doar 10 anișori, ne-ai părăsit pentru totdeauna, lăsând în urma ta durere, tristețe și suflete nemângâiate, ducând cu tine toate bucuriile și speranțele noastre. Chipul tău drag ne însoțește mereu, dragostea noastră te caută neîncetat, dar tu nu ești. Am da oricât să fii cu noi, dar pentru că nu se poate, te plângem mereu,

ROXANA CRIȘAN BABULOS.

Nu te vom uita niciodată, îngeraș mic! Mama Marieta, surioara Alexandra, bunicii Partenie și Viorica, străbunica Marta. Dormi în pace, suflet blând! Slujba de pomenire va avea loc duminică, 4 februarie 2001, ora 12, la Biserica Ortodoxă din Aradul Nou. (2687)

A trecut un an de plâns, lacrimi și suspine, dar noi nu te-am uitat,

ROXANA

și te vom plânge mereu. „Timpul se duce ca un nor/ Dar și viața ta s-a dus/ Dorim să ne-ntâlnim în Cer/ În casa lui Isus/ Fiecare zi ce trece/ Este tot mai grea și tot mai rece/ Nu avem cuvinte de a-ți spune/ Ce grea e viața fără tine." La cei 10 anișori ai tăi ai plecat de lângă noi și ne-ai lăsat singuri. Nu te vom uita niciodată și te păstrăm mereu vie în amintirea noastră! Mătușa Lăcrămioara și unchiul Nelu din Timișoara. (2688)

Nici lacrimile, nici tristețea nu pot exprima durerea din sufletul nostru, acum, la împlinirea unui an de la despărțirea de cea mai iubită nepoată,

ROXANA.

Chipul tău drag, va lumina cât vom trăi sufletele noastre! Unchiul Dinu, mătușa Doina și verișorul Gabi. Nu te vom uita niciodată! (2689)

Crud și nemilos a fost destinul cu noi, când, în urmă cu un an ne-ai părăsit pentru totdeauna, la numai 10 anișori, scumpa noastră nepoată și verișoară,

ROXANA,

lăsându-ne cu inimile pustii de durere. Cât ai trăit te-am iubit, cât vom trăi te vom plânge! Dormi în pace, floare mică. Unchiul Dan, mătușa Alina și verișoarele tale dragi: Larisa și Denisa. Nu te vom uita! (2670)

Un pios omagiu la împlinirea unui an de la moartea mamei, bunicii și străbunicii noastre,

ROMAN SOFIA,
din Măgulicea.

Dumnezeu s-o ierte și s-o odihnească! Familiile: Roman, Ghilea și Sida.

Au trecut 9 ani de durere și tristețe de când ne-a părăsit pentru totdeauna, cel care a fost soț, tată, socru și bunic,

DEMȘOREAN TEODOR.

Vei rămâne veșnic în inimile noastre! Dumnezeu să-l odihnească în pace! Familiile îndurerate: Pedaschus Lakatus și nepoata Draghița. (2733)

Se împlinesc șase săptămâni de când în ajunul marelui praznic al NAȘTERII DOMNULUI s-a stins din viață iubitul nostru tată, socru, bunic și străbunic,

PREOTUL ICONOM STAVROFOR MIHIȚ TERENTIE.

Parastasul de pomenire va avea loc DUMINICĂ, 4 februarie 2001, ora 11.30, la Biserica Ortodoxă din comuna MACEA. Familiile: MIHIȚ și UZUM. (2721)

Pios omagiu la împlinirea unui an de la decesul celui care a fost soț, tată, socru, cumnat și unchi,

STĂNCU DUMITRU.

Parastasul va avea loc sâmbătă, 3 februarie, ora 11, la Biserica Ortodoxă UTA. (2726)

În veci nemângâiați, soțul CERĂCEAN CONSTANTIN și fiica LIUȚA anunță comemorarea de 6 luni a celei ce a fost soție și mamă iubitoare,

CERĂCEANU EUGENIA,

sâmbătă 3 februarie 2001, ora 11, la Biserica Șega II (UTA). (2760)

Azi, 2 februarie, se împlinesc 2 ani de când scumpa noastră mătușă,

POPA ȘTEFANIA,

ne-a lăsat cu sufletele pline de durere. Nu te vom uita niciodată! Nepoții: Cristina, Cristi, Renato și Dennis. (2792)

● PRODUCE ȘI MONTEAZĂ UȘI ȘI FERESTRE DIN PVC
ARMAT CU PROFILE TROCAL GERMANIA
● PRODUCE ȘI VINDE GEAM TERMOPAN
LUCRU NEMȚESC

SATLINE

SALON DE EXPOZIȚIE:
ARAD, PIAȚA MIHAI VITEAZUL
BL. M 7, PARTER
TEL./FAX. 057/25 14 61; 094 50 72 11

Banca Comercială Română

NOI PRODUSE BANCARE

B.C.R. pune la dispoziția persoanelor fizice și juridice noul produs:

CERTIFICATUL DE DEPOZIT CU DISCOUNT

Este depozit la termen în cont nominal, în forma dematerializată;

1. Valoarea nominală unitară este de - 10 milioane lei;
- 1000 USD;
- 1000 DM;
2. **Dobânda este fixă** pe toată perioada cuprinsă între data achiziționării de la BCR și data de scadență, în momentul de față fiind superioară celorlalte depozite și se acordă clientului la scadență sau în momentul răscumpărării înainte de scadență.
3. În momentul vânzării de către bancă a certificatelor de depozit cu discont, prețul achiziționării de către client este valoarea nominală minus discont-ul;
4. **Operațiunile de vânzare/cumpărare a acestor certificate NU SE COMISIONEAZĂ.**
5. Pentru persoanele juridice operațiunile desfășurate cu certificatele de depozit cu discont (vânzări și răscumpărări) se fac numai prin virament.
6. Există posibilitatea răscumpărării de către bancă, înainte de scadență, a certificatelor de depozit cu discont;
7. Certificatul de depozit cu discont poate fi utilizat drept garanție pentru creditele sau scrisorile de garanție solicitate de bancă;
8. Certificatele de depozit cu discont în lei și devize se pot răscumpăra de către persoanele fizice și de la altă unitate BCR decât cea emitentă a certificatului;
9. Banca va oferi în fiecare zi lucrătoare un preț de răscumpărare și un preț de vânzare pentru certificatele de depozit cu discont, aceste nivele fiind stabilite în funcție de condițiile pieței interbancare și a titlurilor de stat;
10. Cotațiile (prețuri/dobândă) vor fi transmise zilnic unităților operative;
11. În cazul **persoanelor fizice** dobânda se acordă la răscumpărare prin plata valorii nominale mai puțin impozitul de **1% aplicat asupra dobânzii**;

ATENȚIE! *În cazul în care clientul răscumpără certificatul cu discont după câteva zile de la data de achiziție a acestuia, în funcție de ratele de dobândă cotate de bancă, clientul poate primi o sumă inferioară față de cea depusă inițial de acesta.*

Pentru alte detalii personalul BĂNCII COMERCIALE ROMÂNE SA vă așteaptă la sediul său din Arad, str. Peneș Curcanul nr. 14-16.

BANCA DE CARE AVEȚI NEVOIE! (1834254)

WRIGLEY

Liderul mondial în domeniul gumei de mestecat
CAUTĂ

MERCHANDISER

Pentru județul: Arad

Condiții:
- Vârsta 20-30 ani;
- Permis de conducere și, eventual, autoturism propriu;
- Experiență în domeniul vânzărilor;
- Ușurință în comunicare și prezență agreabilă;
- Diploma universitară constituie un avantaj;
- Cunoștințe de limba engleză constituie un avantaj.

Se oferă:
- Instruire în tehnici comerciale moderne;
- Un venit foarte atractiv și șansa unei cariere în domeniu;
- Angajament pe termen lung.

Cei interesați sunt rugați să trimită un CV (însoțit de o fotografie, telefonul și adresa exactă) la CP 203 - OP. 63 București.
Pentru relații, sunați la telefon: 092 656 280

Rosendaal THERMOBANC TRANS S.R.L.
Societate româno-germană
Telefon 095-659.340

EXECUTĂ **LUCRĂRI DE**
- izolații termice industriale
- izolații termice în chimie industrială
- izolații termice construcții clădiri
- izolații termice la cald, la rece
- izolații termice fonice, acustice
- izolații de asigurare contra incendiilor
- închideri hale industriale, perimetrale
- izolații termice cu spumă poliuretanică
- camere frigorifice
- izolații cisterne și izoterme auto

ANGAJEAZĂ personal
tinichigerie industrială
desenator tinichigerie industrială
(5914445)

S.C. CENTRAL S.A.

Angajează prin selecție

DOI OSPĂTARI (fete și băieți)
- cunoscători ai unei limbi de circulație internațională
- diplomă și experiență în domeniu
- vârsta maximă 25 ani

SELECȚIA VA AVEA LOC
marți, 6.02.2001, ora 10,00,
la sediul societății din Arad,
str. Horia Nr. 8. (1844260)

S.C. IATSA S.A. ARAD

(Fosta „DACIA SERVICE” ARADUL NOU)

Singurul „DEALER” autorizat pentru vânzări de autoturisme tip DACIA la preț de fabrică (fără nici un ADAOS).

EXECUTĂ
orice fel de lucrări de întreținere și reparații cu piese la preț de fabrică (fără ADAOS);

VINDE și EXECUTĂ
revizii, garanții și reparații post garanții la autoturisme DAEWOO;

Acordă garanții pentru orice lucrare executată

MONTEAZĂ
suprastructuri, alarme, telecomenzi, radiocasetofoane etc.

VINDE
orice piesă la preț de fabrică prin magazinul propriu atât din gama DACIA cât și din OLTCIT și DAEWOO.

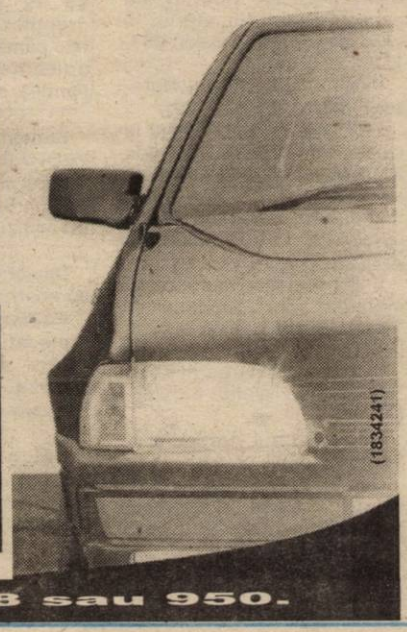
(1834241)

DETALII LA tel.: 287.838 sau 950.

Lidera incontestabilă a vrăjitoarelor din România

Rodica Gheorghe

prezentă în Arad

VRĂJITOAREA NR. 1 ÎN TOP

(5914754)

Cea mai puternică vrăjitoare și prima din România care a participat la congrese internaționale cum ar fi: *Catoviție (Polonia), Lion (Franța), India, Palma de Maiorca (Spania),*

VRĂJITOAREA ANULUI 2001

desemnată de cel mai puternic vrăjitor din lume Huan Carlos din Spania în vârstă de 108 ani, vrăjitoarea cu cel mai mare har primit de la mama ei Omida și recomandată de toate canalele de televiziune și presă, recunoscută atât în țară cât și peste hotare.
Este din nou la cererea foarte multor cetățeni în județul Arad, cine dorește cu adevărat rezultate pentru a vă alina suferința sufletească și trupească

MĂ PUTEȚI CONTACTA LA TELEFOANELE
094.751.183, 094.481.963.

În vederea extinderii activității:

COMPANIE IMPORTATOARE DE PRODUSE ALIMENTARE

Angajează: REFERENT import și distribuție

Condiții:
- studii superioare economice
- experiență în comerț
- disponibilități la program prelungit
- dinamism
- limbi străine engleză, maghiară
- operare PC
- abilități de comunicare
- capacitate de decizie.

Inf. telefon: 274.140; 270.077.

(5914771)

Important pentru agricultori

SC SERVAGROMEC SA ARAD

VINDE TRACTOARE și UTILAJE AGRICOLE NOI, în condiții foarte avantajoase cu plată:
- **25%** din valoare achitată de stat prin **subvenție**
- **75%** plată din fonduri proprii sau credite cu **dobândă subvenționată**

(statul **subvenționează 70%** din valoarea dobânzii)
- plata creditului în rate pe 6 ani.

INFORMAȚII: ARAD str. Kogălniceanu 22, tel. 280.712, 281.048, 095.650.313. (5914769)

BANCA "TRANSILVANIA" S.A.
SUCURSALA ARAD,
Str. Unirii nr. 5-7,
Tel. 057/283.122
CREDITUL TURIST
în lei sau valută
DOBÂNDĂ AVANTAJOASĂ

ADEVĂRUL
COTIDIAN INDEPENDENT ARAD
Anul XIII, nr. 3221
Sâmbătă, 3 februarie 2001 ● 12 pagini ● 3500 lei ● e-mail: adevarul@arad.ro
BRAT Publicație auditată în semestrul II 1999
Tiraj mediu zilnic vândut: 34.958

WEST BANK
B-dul Revoluției nr. 88, 2900 ARAD
AGENT WESTERN UNION | MONEY TRANSFER
Cel mai rapid mod de a primi bani din întreaga lume!

O nouă maladie

SECRETOMANIA MĂRUNTELOR MĂRIMI LOCALE

După lege, presa este liberă. Teoretic, ziariștii sunt liberi să-și spună cuvântul, să-și formuleze opiniile, să informeze corect cititorii asupra celor aflate. Constituția României garantează libertatea presei. Declarația Universală a Drepturilor Omului proclamă și ea libertatea neîngrădită a cuvântului, a presei, iar Curtea Europeană de la Strasbourg îi scoate pe ziariștii români din ghearele stăpânilor răzbunători. Dacă te-ai ghida numai după litera de lege tipărită în diferite acte juridice, ai putea crede că ziariștii români trăiesc ca în sânul lui Avram; că îndată ce sunt solicitate de vreun ziarist, autoritățile se topesc de plăcerea de a le furniza toate datele solicitate. Eroare! Atunci când este vorba despre informații deranjante ori incriminante pentru persoana solicitată să le ofere, unii șefuleți, de regulă cei plătiți din ban public fac botul gros, trântind ușa în nasul ziaristului. Ori și mai rău: îl acționează în judecată pentru calomnie. Cel puțin în regimul cederist din anii 1996-2000 ziariștii au fost târâți în mod samavolnic în justiție.

Vicleanul lider liberal Valeriu Stoica, fostul Ministru al Justiției, îi încuraja pe magistrați să pună ziariștii în lanțuri și să-i calicească prin obligarea acestora la despăgubiri morale în valoare de sute de milioane de lei. De parcă ziariștii ar câștiga miliardele din profitabila contrabandă internațională cu copii!

Venirea la putere a PDSR și la guvernare a distinsului Prim Ministru Adrian Năstase, a adus multe speranțe în lumea presei. În ciuda criticilor aduse de presa vândută fostei puteri, PDSR a trimis în Guvern oameni capabili, profesioniști adevărați, într-un cuvânt - valori. Corupții vechiului guvern cederist sunt epurați unul după altul și dați pe mâna justiției. Și a presei. Curățenie se face chiar și în justiție.

ȘTEFAN TABUIA

(Continuare în pagina 4)

Poliția trage un semnal de alarmă:

ÎN BARURILE DIN ARAD IA AMPLOARE CONSUMUL DE DROGURI!

Potrivit unor informații primite din interiorul Inspectoratului de Poliție al județului Arad, în urbea noastră există mai multe filiere pe linie de droguri nedepistate încă. Locurile în care dealerii (distribuitorii) de stupefiante își fac cel mai des simțită prezența sunt barurile (în special cele de noapte) din Arad. Și, din păcate, numărul acestora nu este tocmai mic... Acestea sunt însă monitorizate de către ofițeri specializați. Dealerii au fost racolați din rândurile tinerilor.

Noutatea în domeniul combaterii crimei organizate, este că acum se întocmesc dosare penale nu numai distribuitorilor, ci și consumatorilor.

PRIMUL MINISTRU A TRASAT PREFECTULUI ȘI PREȘEDINTELUI CJ CÂTEVA SARCINI

Pag. 4

Enervare inutilă pentru Legea Lupu

INCINERATORUL A FOST PREFERAT RAMPEI ECOLOGICE

Foto: ȘT. MATYAS

Pag. 7

Incineratorul va „disponibiliza" foarte multe persoane care se întrețin din groapa de gunoi!

CONSENS LA PDSR ARAD

Ieri, la sediul PDSR s-a desfășurat reuniunea Biroului Executiv Județean, cu următoarea ordine de zi:

– Completarea consilierilor județeni.

– Situația financiară și numerică a partidului.

– Componența biroului de presă.

– Eficientizarea activității instituțiilor descentralizate.

– Problema cabinetelor parlamentare.

Au fost prezenți membrii Biroului Executiv, inclusiv deputatul Dorel Zăvoianu, toate hotărârile fiind aprobate prin consens.

Astfel, s-a dovedit încă o dată faptul că PDSR Arad este un partid unitar și puternic.

DORU SINACI

SPORT

Avancronica etapei de baschet

Pag. 9

Contrar zvonurilor din presă ÎN PRM ARAD APELE SUNT LINIȘTITE

Pag. 5

ALGLASS
MOBILIER DIN P.A.L. LA COMANDĂ
● BUCĂTĂRII ● DORMITOARE ● CAMERE DE ZI
NOU
VÂNZĂRI ÎN RATE
Calea Timișorii nr. 53; Tel./Fax: 278820
Piața Spitalului Bl. 1D; Tel/Fax: 253868

Calendar

■ Astăzi, Soarele răsare la ora 7 și 34 de minute și apune la ora 17 și 23 de minute.

■ Au trecut 33 de zile din acest an. Au mai rămas 332 de zile până în 2001.

■ **Praznicul zilei: Biserica ortodoxă:** Sf. și Dreptul Simeon; Sf. Proorociță Ana; **Biserica romano-catolică:** Sf. Blasiu; Sf. Oscar; **Biserica greco-catolică:** Dreptul Simeon și Profeteasa Ana

A venit BARZA!

La Arad: Schöntaler Alexandra Angela, **Serban** Teodora Flavia, **Malița** Morena Alexandra, **Colompar** Olimpia Alexandra, **Stoica** Tabita Casandra, **Farcaș** Alexandra, **Covaci** Adrian.

La Ineu: Lacatoș Raul și **Lacatoș** Răzvan (gemeni), **Conduma** Laurențiu Alin, **Suciu** Leontina Valentina.

HOROSCOP

Sâmbătă, 3 februarie 2001

Berbec (21.03-20.04). Ascultați-vă instinctele în ceea ce privește colaborarea cu partenerii de afaceri și problemele din viața personală.

Taur (21.04-20.05). Vă simțiți atrași de o persoană pe care dvs. o considerați oglinda dvs.

Gemeni (21.05-20.06). Vreți să rupeți orice legătură cu o persoană importantă din trecutul dvs. și să începeți o viață nouă.

Rac (21.06-22.07). Veți avea parte de evenimente și activități interesante nu numai la locul de muncă, dar și în viața personală.

Leu (23.07-22.08). Deocamdată diplomația este cea mai bună metodă pentru a obține ceea ce doriți.

Fecioara (23.08-22.09). Persoana iubită vă va face o surpriză plăcută.

Balanța (23.09-22.10). Veți fi nerăbdători să vă puneți în aplicare noile idei.

Scorpion (23.10-21.11). Aveți ocazia să dați dovadă de inteligența dvs. sclipitoare.

Săgetător (23.11-21.12). Aveți ocazia să demonstrați de ce sunteți în stare.

Capricorn (22.12-19.01). Dragostea plutește în aer. Familia și prietenii vă înconjoară de afecțiune.

Vărsător (20.01-19.02). Spre seară este posibil să primiți vizita unor prieteni.

Pești (19.02-20.03). Reușiți întotdeauna să străluciți acolo unde altora li se pare riscant, de exemplu în dragoste, în exprimarea unui talent sau în investiții.

MOCHETA

Arad, Piața Gării
Telefon 235221
Vinde și montează mochetă la prețuri cu o reducere de 10-20%

Ziarul „ADEVĂRUL" utilizează informații transmise de agențiile de presă MEDIAFAX și ROMPRES.

„ADEVĂRUL" VĂ ASCULTĂ

La telefonul dimineții 280944, între orele 9,00 și 12,00

Mulțumiri

Domnul **Gheorghe Edit** dorește să mulțumească viceprimarului Bognar Levente pentru aprobarea tăierii plopilor din curtea Liceului Henri Coandă. **„Acești arbori se găsesc în spatele clădirii mele și pricinuiesc neplăceri"**, spunea domnul Edit.

„Ce fac funcționarii de la ILA?"

● Domnul Marinescu Ștefan de pe strada Lucian Blaga Sesizează: „M-am dus la ILA să plătesc taxa pe pământ, pentru terenul din curte. Am ajuns la ora 11,30, iar programul se terminase. Aș dori să-i întreb: de ce au program așa scurt cu publicul, când la alte instituții programul este până la ora 12,00 sau chiar 13,00. Ce fac funcționarii de la ora 11,00 până la 15,00?..."

„Nu pot trăi fără medicamente"...

Domnul **Gurgiu Todor** din Arad ne spune: „Sunt bătrân, bolnav, dependent de medicamente. Din luna iulie a anului trecut nu mai primesc medicamente gratuite. Cheltui pe medicamente 500 de mii de lei lunar. Nu îmi mai pot permite să mi le cumpăr și fără ele nu pot trăi..."

● Domnul **Bâs Petrișor Ioan** din Arad sesizează: „Nu am depus bilanț contabil, fapt pentru care a trebuit să plătesc amendă un milion de lei. De trei ori m-am dus la trezorerie și nu au avut foaie de vărsământ. Mi-au spus că nu vin de la București pentru că sunt cu regim special. Eu vreau numai să-mi plătesc amenda, altfel din cauza lor s-ar putea să se ajungă la alte aspecte. Și înțeleg că nu au foaie de vărsământ, dar să-mi ia banii ăștia odată cineva!..."

Redactor de serviciu, N. BODRAN

Au plecat dintre noi!

Gabor Floare (1920), Rahoveanu Gheorghe (1907), Moisă Ioan (1930)

ACTUALITATEA CULTURALĂ

TEATRU

Teatru de Stat Arad prezintă astăzi, 3 februarie, ora 18,00 spectacolul cu piesa „Singuri în noapte", de Constantin Florea, Dan Covrig, Carmen Vlaga, în regia artistică a lui Constantin Florea. Duminică, 4 februarie, ora 18,00, spectacolul cu piesa „Cum vă place", de William Shakespeare, regia artistică: Ion Mircioagă

CINEMATOGRAFE

Dacia: Pact cu diavolița (SUA) 9,30; 11,45; 14; 16,30; 19

Mureșul: Pădurea ucigașă (Franța) 10; 12; 14; 16; 18
Arta: Dispari în 60 de secunde (SUA) 15; 17; 19
Sala Mică: Cacealmaua încornoraților (SUA) 15,30; 18
Progresul: Misiune pe Marte (SUA) 15

SPECTACOL

Casa de Cultură a Sindicatelor, în colaborare cu Agenția M. C. M. prezintă mâine, 3 februarie, spectacolul: „E vremea mea". Participă: André, Angels, For You, Stela Popescu și Jean Paler.

Biletele s-au pus în vânzare la agenția sălii și se difuzează zilnic, între orele 9,00 și 18,00.

UTILITARE

PIEȚE, TÂRGURI Astăzi este zi de piață la Chișineu Criș, Lipova, Pâncota, Felnac, Grăniceri, Hălmagiu, Moneasa, Pecica, Vărșand, Socodor, Șeitin, Vladimirescu, Zimandu Nou, Covăsânț. Târguri **săptămânale** se desfășoară astăzi la Lipova, Pâncota, Hălmagiu, Moneasa.

FARMACII DE SERVICIU • Farmaciile Nr. 72 B-dul Revoluției nr. 80, **Sinapis** - Bd. Revoluției, nr. 88 lângă Noul Stil, telefon 282369, **„Noua Farmacie"**, str. Andrei Șaguna, nr. 15, telefon 948 sunt de serviciu cu program non-stop.

URGENȚE STOMATOLOGICE ... asigură Cabinetul din str. Crișan (în spate la Gionelli), program non-stop. Telefon: 253794.

• În zilele de sâmbătă și duminică, urgențe stomatologice asigură și cabinetul din B-dul Revoluției nr. 62, ap. 17, între orele 9,00-19,00. Telefon: 256665.

TELEFON DE URGENȚĂ LA POLIȚIE: 955

ÎNREGISTRĂRI ÎN CAZ DE DECES Biroul de Stare Civilă - decese face înregistrări după următorul program: sâmbătă și duminică, între orele 9,00-11,00 și luni 8,00-14,30. Tel. 281850.

Evanghelizare la Betania

Începând de mâine, la Biserica Penticostală „Betania" din Grădiște (str. Vișinului, nr.51), se va desfășura o săptămână de evanghelizare. Pastorul **Pavel Riviș Tipei**, președintele Cultului Penticostal din România, precizează că scopul evanghelizării este Zidirea Spirituală a bisericii și răspândirea veștii bune a Evangheliei pentru cei dornici să o primească. În fiecare zi a săptămânii, programul va începe la orele 18. Vor predica pastori din diferite orașe ale țării. Mesajul învățăturii și a trezirii spirituale va fi transmis și prin cântecele unor formații muzicale de prestigiu.

T. M.

Foto: ONORIU FELEA

METEO

Vremea va fi rece. Cerul va fi variabil, mai noros în cursul nopții, când local va ninge slab. Vântul va sufla slab la moderat, din sector nordic.

Temperaturi maxime: -2 la 0°C; **Temperaturi minime**: -7 la -4°C. Noaptea și dimineața, izolat se va semnala ceață, care va depune chiciură.

Meteorolog de serviciu, PETRU DĂNUȚ

Steaguri

Bulevardul Revoluției, numărul 77. Clădirea Administrației Financiare a Municipiului Arad. Chiar deasupra intrării, două steaguri tricolore: roșu murdar, galben murdar, albastru murdar. Știm că praful e de vină, dar poate n-ar fi rău ca, din când în când, steagurile să mai fie și schimbate (spălate). „Vecinii" de la nr. 79 (tot finanțiști) sunt un exemplu în acest sens.

D. D.

ADEVĂRUL
COTIDIAN INDEPENDENT ARAD

Editor: S.C. ADEVĂRUL S.R.L. Arad

COD FISCAL R 1603938 ● COD SICOMEX 19.604 ● CERTIFICAT J 02/1886 / 31 X 1991 ● COD SIRUES 020956601 ● ISSN 1220 - 7489

Redacția și administrația: 2900 Arad, Bd. Revoluției nr. 81. Telefoane: SECRETARIAT - 281802, fax 280655, 280625; ADMINISTRAȚIE - CONTABILITATE - 281797; MICA PUBLICITATE - 210775; MAREA PUBLICITATE - 280904; CLUBUL PRESEI - 280989.

Consiliul de administrație: președinte - **DOREL ZĂVOIANU**, telefon 281802, 280625; vicepreședinte - **MIRCEA DORGOȘAN**, telefon 210776; membri: **DOREL BARBU**, telefon 281797; **NICU COJOCARU**, telefon 280904; **MIRCEA CONTRAȘ**, telefon 280854.

Colegiul de redacție: MIRCEA CONTRAȘ (redactor-șef); MARCEL CANCIU (șef secție foto), telefon 281701; ALEXANDRU CHEBELEU (șef secție sport), telefon 281701; NICU COJOCARU (șef secție publicitate) telefon/fax: 280904; GABRIELA GROZA (secretar general de redacție), telefon 280854; VASILE FILIP (șef secție cultură-învățământ-tineret), telefon 281855; 280003; IOAN IERCAN (șef secție politică), telefon 280943; DORU SAVA (șef secție social-economic), telefon 281738; ȘTEFAN TABUIA (șef secție actualități), telefon 281855; 280003; DOREL ZĂVOIANU (președinte al Consiliului de administrație), telefon 281802, 280625.

Tiparul executat la S.C. MEDIAGRAF S.A. ARAD, str. Feleacului F.N., telefon 250902, fax 250920

„Adevărul" poate fi citit și pe Internet la adresa http://adevarul.arad.ro

CURSURI

Casa de Cultură a Municipiului Arad, anunță înscrieri la următoarele cursuri: dactilografie și lucrări de secretariat, lb. italiană, lb. germană, lb. engleză. Înscrierile se fac zilnic, la sediul instituției din str. Gh. Lazăr nr. 1, între orele 9-13. Informații la telefon 211.918.

Echipa de serviciu

IOAN TULEU
secretar de redacție

Bianca Felea,
Adela Homorâceanu,
Ioan Leac,
Ramona Vidulescu
tehnoredactare computerizată

Lucian Baltă,
Doina Jurcă,
Călin Mnerie,
Aurica Telcian
corectură

Prețul aurului

Banca Națională: Pentru gramul de aur de 24 K, prețul cu ridicata - **227.912 lei**; prețul de achiziție **205.120 lei. Piața neagră - Aur 14 K**: cumpărare - 110.000 lei/g, vânzare - 125.000 lei/g. **Aur 18 K**: cumpărare - 130.000 lei/g, vânzare - 160.000 lei/g.

CURSUL VALUTAR*

- VALORI ÎNREGISTRATE IERI, 2 FEBRUARIE 2001

Denumirea valutei	BNR	BCR		BRD		Banca Transilvania		Banca Agricolă		Bursa neagră	
		C	V	C	V	C	V	C	V	C	V
Dolar	26585	26460	26440	26350	26750	26500	26600	26450	26630	26000	26200
Marca germană	12801	12487	12956	12585	12980	12640	12840	12660	12850	12600	12700

U-CON propune
OPTIMIZAREA SISTEMULUI DE CITIRE A CONTOARELOR

Ieri, la Primărie, reprezentanți ai firmei U-CON din Germania au prezentat, în cadrul unui simpozion, un nou concept de management în citirea contoarelor (pentru apă caldă, rece și energie termică). Viceprimarul Emanoil Voicu a precizat că germanii au venit cu propuneri de optimizare a sistemului de citire „prin introducerea unui soft general de urmărire". Avantajul acestuia îl reprezintă reducerea costurilor generale ale cheltuielilor de contorizare.

T. M.

CONTORIZAREA CONSUMULUI DE APĂ CALDĂ

La 50 la sută dintre asociațiile de locatari sau proprietari din municipiul Arad energia termică consumată este înregistrată prin contoarele, montate aproape în totalitate în ultimul an. După cum aflăm de la conducerea Arterm, 95 la sută dintre arădeni și-au montat contoare pentru apa caldă. Acțiunea de montare a contoarelor are menirea de a măsura cu exactitate consumurile, astfel încât fiecare beneficiar să plătească doar ceea ce a consumat și nu pierderile, deloc de neglijat, în rețelele termice ale ARTERM.

A.B.

Colecția dendro-culturală de la Căsoaia are șansa de a intra în circuitul universitar

Pentru arădeni, zona Nadășului are multiple valențe: istorice, culturale și turistice. Colecția dendro-culturală de la Căsoaia întregește tezaurul cultural și dendrologic al zonei. Executată după un proiect de arhitectură peisagistică colecția „verde" are ca autori nume de referință ale ecologiei arădene: prov. univ. dr. Aurel Ardelean, dr. ing. Zeno Oarcea.

Starea actuală a colecției a determinat Senatul Universității de Vest „Vasile Goldiș" să propună Consiliului local Târnova asocierea în vederea gospodăririi pe baze ecodurabile a colecției.

Potențialul științific și material al Universității, experiența în domeniu și legăturile internaționale cu grădini botanice de renume din întreaga lume sunt argumente în favoarea acestei asocieri. Un argument suplimentar este faptul că Universitatea a fost inclusă în Programul Phare 14030/2000 al Uniunii Europene, fiind membră fondatoare a „Asociației Grădinilor Botanice" din România.

În cercetarea Poliției

Sunt cercetați în stare de libertate pentru săvârșirea infracțiunii de trafic de influență: **DRONCA MIRELA CLAUDIA** (25 ani), **VAGYON MARIA** (51 ani) și **BRANC GHEORGHE VASILE** (51 ani), toți din **Pâncota**, care contra sumei de 2000 DM, au promis mai multor cetățeni obținerea de vize Schengen.

● **ACHIMEȚ MIHAIU**, (60 ani), din **Sebiș**, care în toamna anului 2000, în mod repetat a sustras cablu din aluminiu de la S.C. Renel S.A. Sebiș, unde lucra ca și conducător auto.

● **CĂCIULA FLOARE**, (33 ani), din **Șiria**, care a pătruns cu chei potrivite în locuința lui Ciurdaru Livia, din localitate, de unde a sustras bunuri alimentare în valoare de 2.000.000 lei.

● **NAFAREAN IOAN**, (22 ani), din **Darova**, jud Timiș, care în cursul lunii decembrie 2000 a furat doi cai de la Drăgoi Teodor, din Varnița, prejudiciul fiind de 26.000.000 lei. Fapta a rămas inițial cu autor necunoscut.

● **CĂLDĂRAȘ VIOREL**, (28 ani) din Bata, care a furat un acumulator de pe un tractor aflat în curtea lui Glodean Rozalia, din Țela.

● **OPREA OVIDIU**, (29 ani) din Buceava, la care, în urma unei percheziții domiciliare, a fost găsită o armă, confecționată artizanal și cinci cartușe de vânătoare cu alice. De asemenea, au mai fost descoperite și alte părți componente dintr-o altă armă de vânătoare, construită în aceleași condiții.

● **BOTIȘ GHEORGHE FLORIN**, (25 ani), din Arad, care a condus un autoturism pe drumurile publice, fără a poseda permis de conducere.

HĂLMAGIU

● Televiziune prin cablu

Localnicii din comună Hălmagiu se delectează la ora actuală la televizor cu un singur program: TVR1. Vice-primarul **Cornel Nicula** a făcut demersurile necesare și în localitate va funcționa într-o lună de zile sistemul de televiziune prin cablu. Până la ora actuală 150 de persoane au optat pentru noul tip de abonament. Costurile instalării se ridică la 1,5 milioane lei. Așadar, în curând abonații la cablu vor putea selecta dintr-o ofertă de 12 programe.

● Telefonie mobilă

Mai mulți locuitori din Hălmagiu au optat pentru telefoane mobile, având în vedere că în zonă lipsește sistemul automat de telefonie. În acest context, Primăria Hălmagiu a concesionat un teren pentru Cosmorom și Conex, care vor instala în zonă antene speciale.

T. M.

Din ordinul prefectului, COMISIA DE CONTROL A ÎNCEPUT VERIFICĂRILE LA FOSTUL IAS SEMLAC

În urma publicării în numerele trecute ale ziarului nostru a unui articol referitor la starea deplorabilă în care se află fostul IAS din Semlac și la ilegalitățile care par a fi comise acolo, prefectul Gheorghe Pele a dat ordin de constituire a unei comisii de control a acestui caz. Verificările au fost demarate zilele trecute de reprezentanți ai Inspectoratului Județean de Poliție, Direcției Finanțelor Publice și ai Gărzii Financiare.

Vă vom ține la curent cu noutățile privind desfășurarea anchetei.

M.M.

ACȚIUNI ALE GĂRZII FINANCIARE

◆ Amendă la S.C. ICIM

În urma unor controale ale comisarilor Gărzii Financiare Arad la SC ICIM au fost descoperite valori bănești neînregistrate în contabilitate. Societatea a fost amendată cu 10 milioane lei.

◆ Material lemnos fără documente

Firma S.C. CARPEN IMPEX SRL din Sântana a fost sancționată cu amendă de 20 milioane lei din cauza depozitării de material lemnos fără să se întocmească note de intrare-recepție.

◆ 40 milioane amendă la Petrom Nădlac

Controalele efectuate de Garda Financiară au scos la iveală nereguli și la Petrom Nădlac. Aici, contravaloarea produselor se încasa numai în valută. Societatea a fost amendată cu 40 de milioane lei.

SORINA AMBRUȘ

Disponibilizații își vor primi la timp plățile compensatorii

După cum ne informa d-na Claudia Miuțescu, purtătoarea de cuvânt a Agenției județene pentru ocuparea forței de muncă (AJOFM) Arad, ieri au fost virați la Trezoreria Arad banii pentru plățile compensatorii.

„Este vorba despre suma de două miliarde și șapte sute cincizeci de milioane de lei, necesară a acoperi plățile compensării a 1700 de persoane disponibilizate în baza Ordonanței 98/1999", a precizat ea.

De subliniat că, după doi ani de zile de repetate întârzieri, în această lună plățile compensatorii au fost virate la timp.

N. O.

Anul trecut
PESTE 1700 DE CONSULTURI ANTIRABICE

„În anul 2000, 1706 arădeni s-au prezentat la control antirabic, la Spitalul de boli infecțioase", susține dr. Dana Negru, de la Direcția de Supraveghere a Stării de Sănătate a populației. Nici unul dintre aceștia nu a fost depistat însă cu această boală. „S-au făcut vaccinări preventive, fără indicații adverse", mai spune dr. Negru.

A. B.

Foto: V. MUSCA

În așteptarea unor vremuri mai bune

Neatenția l-a costat degetele de la mâna dreaptă

Pe Gabriel Corb, 30 ani, tâmplar la S. C. QTEA SRL din Arad, neatenția l-a costat cam scump. În timp ce lucra la mașina de rinduit (în data de 1 februarie a. c.) încercând să scoată o așchie fără să oprească aparatul, acestuia i-au fost retezate toate degetele de la mâna dreaptă.

NICOLAE DĂMĂCUȘ, șeful serviciului de control din cadrul Inspectoratului Teritorial de Muncă (ITMA) Arad, ne-a declarat că cercetările făcute relevă faptul că G. Corb a suferit un accident de muncă.

Actualmente, victima se află internată la secția chirurgie plastică a Spitalului Județean Arad.

C. T.

INFRACTORI PRINȘI

În urma măsurilor specifice întreprinse au fost depistați și sunt cercetați în stare de reținere, arest preventiv sau încarcerați numiții:

▲ Ocrainiciuc Veronica (40 ani) din Lipova, care are de executat 40 de zile de închisoare contravențională.

▲ Petrescu Florih (38 ani) din Monorîștea, care are de executat trei ani de închisoare pentru trafic cu stupefiante.

„ÎI PUTEM AJUTA PE COPIII CU PROBLEME"

● Interviu cu Johannes Bracke, managerul fundației Caritas - Paderborn

– D-le Bracke, spuneți-ne ce este Caritasul?

– Caritasul este o fundație nonprofit, susținută de biserica romano-catolică, care vine în ajutorul celor fără adăpost, fără locuri de muncă, al bolnavilor și al prizonierilor.

– Ce funcție ocupați dvs. în cadrul acestei fundații?

– Sunt managerul ei.

– Când și în ce condiții ați ajuns pentru prima oară în România?

– Pentru prima dată am venit în februarie 1990, în localitățile Lugoj și Recaș. Am adus atunci 18 camioane cu ajutoare și mi-am făcut prima impresie despre România.

– Cum ați ajuns la Centrul Școlar Ineu?

– Înaintea mea a fost altcineva aici și a făcut un proiect referitor la această școală. În ianuarie 1991 am venit eu și, după ce am văzut condițiile și colectivul didactic de aici, am fost sigur că este cel mai potrivit loc cu care să colaborăm. Iar, în luna mai, a aceluiași an am adus ajutoare în valoare de 150.000 DM. În luna august am mai adus un transport, iar în luna octombrie a aceluiași an am mai adus ajutoare.

– Și de zece ani veniți anual. Care este motivația dumneavoastră?

– Aici am găsit colaboratori minunați și prieteni deosebiți. Am văzut cum lucrează colectivul de la Centrul Școlar Ineu și am văzut că-i putem ajuta pe copiii cu probleme. Sunt impresionat pur și simplu de ceea ce a realizat directorul acestei școli în zece ani de zile.

– Cum ați ajutat copiii din acest centru până acum?

– Din 1991 am adus 45 de transporturi pentru acești copii. Fiecare dintre ele a constat în haine, alimente, dulciuri, materiale de construcție și bani. De asemenea, prin Fundația „Împreună", încercăm să-i ajutăm pe cei care termină școala și nu au unde să meargă.

– Ce proiecte de viitor aveți?

– Vrem să-i ajutăm pe cei de aici să finalizeze atelierele școlii, iar apoi să punem în aplicare proiectul Fundației „Împreună", care-i privește pe absolvenții școlii. Sperăm doar ca statul român să aprecieze avantajele acestui proiect, să vadă că această cale este posibilă și să ne vină în sprijin.

ANCA BUGARIU

ADMITEREA 2001

La Universitatea de Vest „Vasile Goldiș" Arad

Conducerea Universității de Vest „Vasile Goldiș" în ședința de Birou Executiv al Senatului din data de 29.01.2001, a adoptat o hotărâre privind strategia pentru admiterea 2001, care cuprinde câteva obiective prioritare sub deviza „Dezvoltare pentru Mileniul III", cum sunt:

■ stabilizarea structurilor de învățământ existente și dezvoltarea din punct de vedere academic a unor noi specializări

■ completarea personalului didactic cu cadre de înaltă ținută academică, prin scoaterea la concurs a unor posturi, lista lor apărând în ziarul „Adevărul" de București și Arad din data de 26.01.2001 și din luna aprilie 2001.

■ dezvoltarea de noi forme de învățământ, respectiv învățământul deschis la distanță - I.D.D.

Prima **sesiune de admitere** va avea loc în data de **28 iulie 2001**. Criteriul de admitere va fi media de la examenul de bacalaureat și notele de la materiile specifice specializării pentru care candidează, viitorii studenți.

Pe lângă profilele clasice ale Universității la **Facultatea de Drept**, se va introduce o nouă specializare - Drept Comunitar și un Colegiu de Grefieri pentru instanțele judecătorești.

Facultatea de Marketing, Management, Informatică, se va îmbogăți cu două noi specializări - Informatică Economică și Marketing în Activități Comerciale și din Turism.

În cadrul **Facultății de Biologie** - Colegiul de Igienă a Produselor Alimentare și Colegiul de Arhitectură Peisagistică - Arad - Macea.

Facultatea de Medicină - Colegiul de Nursing

Învățământul preuniversitar va avea trei noi specializări: Detectiv, Protecția și Paza Bunurilor și Persoanelor și Funcționar Bancar.

Promovarea programelor Universității și a admiterii 2001 va fi făcută și în școli prin programul nostru de orientare școlară și profesională.

Universitatea de Vest „Vasile Goldiș" - venind în sprijinul studenților acordă numeroase facilități cum ar fi:

■ Burse de merit pentru studenții care obțin media generală a sesiunii de minimum 9,80 și burse de excelență studenților care obțin cea mai mare medie generală din fiecare an de studiu pe facultate, burse sociale acelor studenți care au o situație familiară grea

■ Acordarea posibilității de achitare a taxelor de școlarizare în trei rate eșalonate pe durata anului universitar

■ Reducerea taxelor de școlarizare cu 10% studenților care achită integral taxa de școlarizare la începutul anului universitar

■ Cămin și cantine proprii, la prețuri modice

Universitate a Mileniului III, Universitatea de Vest „Vasile Goldiș" oferă șansa performanței, pregătind viitori specialiști ai societății, bazate pe tehnologii informaționale și managementul calității.

La telefon, premierul Adrian Năstase a trasat prefectului și președintelui CJ câteva sarcini

Ieri, premierul Adrian Năstase secondat de ministrul Administrației Publice Octav Cozmîncă a atras atenția telefonic prefecților și președinților Consiliilor Județene asupra unor chestiuni. Întrucât Guvernul dorește să asigure descentralizarea financiară, trecând unele atribuții în sarcina administrațiilor locale, Năstase a atras atenția că realizarea veniturilor la buget este obligatorie iar Consiliile Județene trebuie să fie „strânse la pungă" în acordarea de reeșalonări. De altfel, Curtea de Conturi și Direcțiile Generale ale Finanțelor vor declanșa controale la unitățile bugetare. Năstase mai dorește ca Administrația Publică să urmărească evoluția prețurilor la produsele alimentare de bază, energie electrică, termică și carburanți. Guvernul ar mai dori să mai organizeze în fiecare județ cel puțin o casă de tip familial pentru 6-7 copii orfani. În această chestiune premierul cere ca prefectul, președintele CJ și parlamentarii PDSR să se implice personal. Acestora li s-a recomandat să aibă în vedere și cazurile de copii supuși violențelor familiale și copiii străzii.

La rândul său Cozmîncă a anunțat organizarea întâlnirii din 9 februarie a prefecților și președinților CJ, la Sangov, ocazie cu care vor fi discutate Programul de dezvoltare economico-socială pe 2001, pregătirea bugetelor locale în vederea descentralizării și altele. În ceea ce privește iarna și agentul termic, purtătorul de cuvânt al Prefecturii asigură că nu avem astfel de probleme ori altele care „să nu poată fi rezolvate ori să depășească competențele prefectului Gheorghe Pele".

D. S.

ÎNCĂ O APRECIERE INTERNAȚIONALĂ PENTRU RECTORUL UNIVERSITĂȚII DE VEST „VASILE GOLDIȘ"

Recent, Institutul Biografic American a publicat Cartea de onoare internațională a conducătorilor de universități din întreaga lume pe anul 2000. Printre ei este nominalizat și prof. univ. dr. Aurel Ardelean, rectorul Universității de Vest "Vasile Goldiș".

THE INTERNATIONAL DIRECTORY OF DISTINGUISHED LEADERSHIP

Ninth edition published by: The American Biographical Institute Inc.

MAIN OFFICE
5126 Bur Oak Circle, Post Office Box 31226 Raleigh, North Carolina 27622 USA

EDITORIAL STAFF
C. White, Senior Editor
M. Dupree & M. Murphy-Bangert, Free-lance Editors
1000 World Leaders of Scientific Influence

INTERNATIONAL BOOK OF HONOR LEADING INTELLECTUALS OF THE WORLD ARDELEAN, AUREL - RECTOR

ACORDUL FINANCIAR MULTIANUAL SAPARD A FOST SEMNAT

Ministrul Integrării, Hildegard Puwak, a semnat, vineri, la Bruxelles, Acordul Financiar Multianual SAPARD, transmite corespondentul MEDIAFAX la Bruxelles.

România este cea de-a cincea țară semnatară, a declarat Franz Fishler, comisarul european pentru agricultură, menționînd că au existat întîrzieri din partea română și că semnarea documentului este primul pas pentru a face programul SAPARD operațional și pentru a debloca fondurile.

Următorul pas este semnarea programului financiar multianual, care va fi semnat, probabil în această lună la Bruxelles, a precizat Fishler. Demararea programului depinde de cît de repede vor reuși autoritățile de la București să acrediteze Agenția SAPARD, iar Comisia Europeană apreciază că există progrese în acreditarea agenției, a afirmat comisarul pentru agricultură.

Ministrul Integrării, Hildegard Puwak, a declarat că speră ca în a doua parte a anului să fie acreditată agenția SAPARD. În privința termenului limită pentru folosirea fondurilor pe anul 2000, Fishler a precizat că acesta este la sfîrșitul anului 2002, dar că există o propunere pentru amînarea lui pînă la sfîrșitul anului 2003.

Pentru SAPARD, UE alocă României 150 de milioane anual, în perioada 2000-2006. Toate proiectele vor fi finanțate atît de Uniunea Europeană, cît și de către statul candidat. Pentru România, la suma de 150 de milioane din partea UE, se va adăuga contribuția Guvernului României în valoare de 50 milioane EURO (25% din finanțarea publică eligibilă).

Enervare inutilă pentru Legea Lupu

Premierul Adrian Năstase a declarat, vineri, după întîlnirea PDSR cu președintele Ion Iliescu, că Guvernul nu a exprimat nici un punct de vedere referitor la modificarea Legii de retrocedare a terenurilor agricole și forestiere (Legea Lupu) și că partidele "se enervează inutil" pe această temă.

Năstase a precizat că Guvernul va discuta această problemă în una din următoarele două ședințe și atunci se va vedea dacă există o divergență cu alte partide.

În opinia lui Năstase, în acest moment, această lege nu se aplică, fiind "într-un blocaj comic", din cauza faptului că ea a fost "prost construită". Năstase a adăugat că Guvernul nu dorește, însă, să modifice această lege în bazele ei fundamentale.

Premierul Adrian Năstase a afirmat, luni, după ședința Biroului Executiv Central al PDSR, că aplicarea Legii de restituire a terenurilor agricole și pădurilor (Legea Lupu) este "în mare măsură blocată" și este posibil ca ea să fie amendată, dar nu vor fi modificate limitele suprafețelor retrocedate.

Năstase a precizat că eventualele modificări ale acestei legi vor fi promovate printr-un proiect de lege care va fi supus aprobării Parlamentului și nu printr-o ordonanță de urgență. El a spus că PDSR va avea consultări în acest sens și cu partidele cu care a semnat protocolul de la instalarea Guvernului, PNL și UDMR, pentru că este "nevoie de asigurarea unui sprijin parlamentar mai larg".

Inițiatorul Legii fondului funciar, Vasile Lupu, a declarat, săptămîna trecută, că intenția actualei guvernări de a modifica această lege "va pune în lumină, din nou, și pentru ultima oară, adevărata față a PDSR" și a apreciat că introducerea noțiunii de echivalent arabil reprezintă "o hoție".

Prim-vicepreședintele PNL, Valeriu Stoica, a declarat că nu are cunoștință de o intenție oficială a actualei guvernări de a modifica Legea fondului funciar, însă dacă intenția este oficială, "PNL va pune serios în discuție colaborarea, chiar și punctuală, cu PDSR". Președintele UDMR, Markó Béla, susține aplicarea fără modificări a Legii Lupu, arătînd că nu există un punct de vedere unitar al PDSR privind modificarea ei, ci păreri ale specialiștilor acestui partid. "Dacă vom primi o propunere de modificare, ne vom prezenta poziția", a declarat Marko.

Președintele PD, Petre Roman, a declarat, joi, după întîlnirea cu președintele Ion Iliescu, că nu știe exact în ce sens va fi modificată Legea Lupu, dar știe "precis" că are nevoie de completări. Potrivit lui Roman, legea a generat "situații grave și inacceptabile", mai ales în ceea ce privește tăierea pădurilor care au fost retrocedate. "Nu problema proprietății e în joc, ci problema batjocurii la adresa proprietății", a afirmat președintele PD, adăugînd că, dacă vor fi făcute modificări în acest sens, democrații le vor sprijini.

Substanțele toxice și periculoase, în vizorul inspectorilor de mediu

Ieri, la sediul Inspectoratului pentru Protecția Mediului (IPM) Arad, fostul inspector-șef (Viorel Biscăreanu), respectiv actualul inspector-șef (Mihai Covic) au susținut o conferință de presă. După ce s-a subliniat faptul că schimbarea șefului nu are efecte negative asupra activității instituției, s-a vorbit despre măsura disponibilizării celor 15 angajați. Pentru aceasta s-au avut în vedere criterii de competență, pregătire profesională, rezultatele obținute, aspecte sociale etc.

Totodată, se speră ca reducerea personalului să afecteze cât mai puțin activitatea I.P.M.

V. Biscăreanu și M. Covic au mai informat despre verificările efectuate de inspectorii I. P. M. la obiectivele care dețin substanțe toxice și periculoase și deșeuri, cum sunt societățile comerciale: COMPACT FRUCT Lipova, COMFRUCT Lipova, SCAI Ineu, S. A. PĂDURENI, S. A. Chișineu-Criș, IMAR, ARCHIM etc. Acolo unde au fost descoperite nereguli, s-au aplicat măsurile legale corespunzătoare sau încă se desfășoară cercetări.

Viorel Biscăreanu a atenționat că, deși legea cere ca ITM să elibereze avizul de mediu pentru privatizare, unii agenți economici nu țin cont de acest lucru.

C. TRIF

COLIN POWELL PROMITE O POLITICĂ EXTERNĂ AMERICANĂ ECHILIBRATĂ

Secretarul de Stat, Colin Powell, a promis, joi, o politică externă americană echilibrată, care nu va neglija nici o regiune din lume, în cursul unei discuții cu cîțiva ziariști, la Departamentul de Stat, relatează AFP. "S-ar putea ca într-o zi să ne ocupăm mai mult de o țară, dar cred că pe termen lung trebuie să dăm dovadă de coerență și de perseverență în relațiile cu toate țările", a declarat Powell. "Cred că noi nu putem să ne concentrăm asupra unui singur lucru. Vreau să-l ajut pe președintele Bush să-și realizeze dorința de-a duce o politică externă coerentă în toate domeniile", a adăugat secretarul de Stat.

Colin Powell a făcut referire la întîlnirile pe care le-a avut cu reprezentanții Canadei, Chinei, Japoniei, Mexicului, Rwandei, României, precum și la întîlnirile pe care urmează să le aibă cu reprezentanții RD Congo, Marii Britanii și Germaniei. "Încerc să întind mîna atît cît pot și să trimit un mesaj de deschidere și de apărare a intereselor americane", a mai spus Powell.

Incendii * Incendii * Incendii

La Aluniș, grajdul a ars cu două vaci cu tot. În data de 2 februarie 2001, la ora 4,00, Detașamentul de Pompieri Arad a intervenit cu două autospeciale de intervenție pentru stingerea unui incendiu la o casă particulară, proprietatea lui Ihnatiuc Dumitru din localitatea Aluniș nr. 174, județul Arad.

A ars grajdul, pe o suprafață de 10 mp, depozitul de lemne, cinci tone de fân și două vaci care erau în grajd în momentul producerii incendiului.

Pagubele materiale produse în urma incendiului sunt de peste 50.000.000 lei. Incendiul s-a produs din cauza unei afumători lăsată nesupravegheată, care folosea un sistem de afumare necorespunzător, permițând jarului și scânteilor să sară și să aprindă materialele combustibile din apropiere.

Copiii și chibriturile... În data de 2 februarie 2001, la ora 7,40, Detașamentul de Pompieri Militari Arad a intervenit cu două mașini de intervenție pentru stingerea unui incendiu la casa lui Roba Ioan din comuna Vladimirescu, str. Closca nr. 17A.

Au ars: mobilierul dintr-o cameră, respectiv două paturi, dulapuri, ușa și tocurile de la geamuri.

„Valoarea bunurilor materiale distruse și degradate se ridică la aproximativ 15.000.000 lei. Incendiul a fost provocat de către fiul proprietarului, care s-a jucat cu chibriturile...." ne-a mai informat dl. cpt. Lucian Câmpeanu, purtătorul de cuvânt al Grupului de pompieri „Vasile Goldiș" Arad.

N. O.

O nouă maladie

SECRETOMANIA MĂRUNTELOR MĂRIMI LOCALE

(Urmare din pagina 1)

Arestarea judecătorului de la Cluj este cunoscută mai tuturor românilor. PDSR are o experiență bogată în relațiile cu presa. Liderii pedeseriști cu capul pe umeri s-au putut convinge și unii dintre ei chiar s-au convins că PRESA e o putere! Că presa te poate da jos de la putere și tot dânsa te poate readuce în fruntea bucatelor! Că presa nu pierde niciodată războiul! Că presa nu poate fi redusă la tăcere! Învinsă definitiv.

Ce au învățat însă unii pedeseriști de frunte, se pare că e greu să-și însușească unii funcționărași locali, ce se cred un fel de căpetenii în afara legii. În Vamă, de pildă, cică ziariștii nu au ce căuta. Afacerile vameșilor trebuie ținute la mare secret, ascunse de ochii publicului. Chit că, inclusiv, directorimea de pe la Direcția Vămii este salarizată tot din bani publici, că în Vamă este un spațiu de relații de interes deosebit pentru cetățeanul plătitor de impozite, aici ziariștii nu primesc informații decât cu cerere scrisă aprobată de... Bucureștil? De ce nu și de Consiliul de Securitate al ONU, sau de NATO, de pildă! De ce să nu cerem aprobare lui Vladimir Putin pentru a putea primi informații de interes public de la mai marii vămii arădene? Cică șefuleții locali ai vămii ar fi legați la clanță de un fantomatic ordin de la Direcția lor Generală, care i-ar obliga pe ziariști să se prezinte cu jalba în proțap pentru a putea primi informațiile cerute! Am cerut acel ordin de la mai marii Vămii arădene, dar nu l-am văzut. Cică ar fi secret, imposibil de adus la cunoștința opiniei publice... Și cu asta cred dânșii că s-au spălat pe mâini, că au închis gura presei! Eroare, băieți: începând de astăzi vom scrie zilnic în coloanele ziarului despre voi, vom arăta cetățenilor cine sunteți și cu ce vă ocupați, vom spune de ce vă feriți de ochii presei, ce motive aveți să lucrați în spatele ușilor închise. Vă vom monitoriza strâns până veți înțelege că vama nu e propria voastră moșie câștigată la Legea Lupu. Pentru început ne adresăm guvernului local, reprezentat de prefectul Gheorghe Pele, pe care îl întreb dacă Aradul mai face parte din România sau nu. Dacă în Arad trebuie respectată sau nu legea. Dacă Aradul este un teritoriu supus legii românești!

O vorbă prietenească îi adresăm și colonelului Bucur de la Penitenciarul Arad, care invocă un ordin al Direcției Generale a Penitenciarelor, din care ne citează domnia sa ca din ceaslov, dar refuză să ni-l pună sub ochi. Să vedem ce scrie acolo și să înțelegem de ce un ziarist nu poate sta de vorbă cu un arestat aflat în curs de judecată decât cu aprobarea scrisă de la judecătorul care instrumentează cazul. Dacă speța se judecă la Cârlibaba și deținutul se află în Penitenciar la Arad ce-i de făcut? Mergem cu petiția până la mama dracu'? Cum își închipuie unii șefi că mai putem face presă dacă ni se pun în cale asemenea obstacole?

Un șah și la „regele" spitalului Matern, locul în care în ultimul timp două femei tinere venite să nască și-au pierdut viața în condiții obscure. Părinții, rudele, prietenii, cetățenii indignați din Arad vor să știe ce se întâmplă în Maternitatea Arad, dar un medic șef de pe acolo îi tratează pe ziariști de parcă i-ar fi cerut de pomană, închizându-le ușa în nas. Domnilor, aflați că noi avem un respect deosebit pentru medici, pentru cei care ne ocrotesc sănătatea, dar înțelegeți că nici dvs. nu puteți fi în afara legii. Atunci când greșiți atât de grav încât pacienții trec în mod neașteptat în lumea dreptților, trebuie să dați socoteală în fața opiniei publice. Și a justiției, după caz. Vă propun să nu ne faceți greutăți în documentare. Vă cer amical să ne ajutați îndată ce vă cerem să aflăm adevărul așteptat de cititorii ziarului. Rămâne la stadiul de rugăminte, dar nu pentru totdeauna și în orice condiții. Dacă veți continua (unii dintre dumneavoastră) să ne obstrucționați vom întoarce și noi foaia... Alegeți!

P.S. În legătură cu obrăznicia vicepreședintelui CJA, Gheorghe Falcă, care (pardon!) s-a pricopsit cu un autoturism în valoare de vreo 400 milioane lei, plătit din ban public, am primit mai multe scrisori și telefoane din partea cititorilor indignați de un asemenea comportament obraznic la unii dintre aleșii noștri locali. Tuturor le spunem că dl. Falcă nu este nicidecum victima unui hatâr cu de-a sila făcut de colegii săi din CJA. Din contră, din gura unor consilieri am aflat că „vicele" nostru a făcut lobby pe lângă mulți dintre consilierii nesiguri, cerându-le vot favorabil achiziționării controversatului autoturism, folosind o largă paletă de argumente, de metode de constrângere... Care oare?

„NOI AM ÎNCERCAT SĂ PĂSTRĂM PERSOANELE COMPETENTE”

✒ Interviu cu GHEORGHE SECULICI, președintele PD

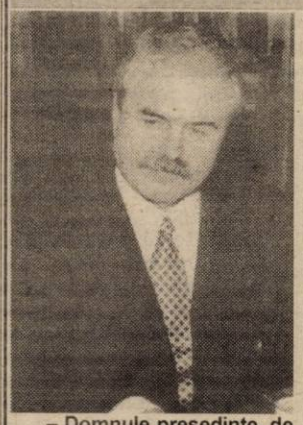

– Domnule președinte, de fiecare dată când se schimbă puterea politică, noii guvernanți numesc oameni de încredere în posturile-cheie. Opoziția vorbește de „pedeserizare”, de „cederizare”... Simțiți acum o „repedeserizare” a administrației publice?

– Sigur, se observă foarte clar această treabă. Același lucru s-a întâmplat și în cazul coaliției CDR-USD-UDMR, iar motivația a fost mereu aceeași: se dorește instalarea unor persoane cu care se poate colabora și care să corespundă strategiei partidului care guvernează în acel moment. Aș vrea să sper însă, în ceea ce ne privește pe noi, și acest lucru se poate verifica la nivel local - noi am încercat să păstrăm persoanele competente acolo unde a fost posibil, în posturile care ne-au revenit conform algoritmului. Sunt câteva cazuri pe care aș vrea să le nominalizez: cazul lui Biscăreanu, fost membru al PDSR, pe care l-am preferat datorită profesionalismului său, cu condiția să nu mai facă politică. Acesta a fost motivul pentru care s-a retras din PDSR. Apoi este vorba de dl. Bonțilă, de la Inspectoratul de Construcții, pe care l-am menționat și de dl. Beleanu, de la Finanțe, membru al PDSR pentru care PD a insistat să rămână în funcție, sprijinindu-l cu o scrisoare adresată ministrului. Nu pot însă să spun că aceeași politică au urmat-o și ceilalți parteneri din fosta coaliție de guvernământ. Probabil același lucru se întâmplă și în cazul PDSR-ului.

– Aveți membri de partid sau oameni pe care i-ați susținut, care pot să-și piardă posturile pe considerente politice?

– Da, sigur că da. Persoane vizate pentru o schimbare sunt: Adrian Nițu - care este unul dintre cei mai buni directori de zonă liberă din țară, Zona Liberă Curtici având rezultate spectaculoase într-o perioadă scurtă de timp. Dar sunt fem convins că nu se va ține cont de treaba aceasta și va fi numit un membru al PDSR.

– Unii dintre cei numiți de fosta coaliție sunt „protejați” de legea Funcționarului Public. Au fost corecte concursurile de atestare pe post?

– Da, Nițu este unul dintre aceștia, la fel și prof. Didilescu, o persoană extrem de cunoscută în Arad, având un aport important în cadrul Inspectoratului de Cultură. Ei ar trebui să fie protejați de acea lege, dar se procedează altfel: nu sunt eliberați din funcție, ci se schimbă sistemul de organizare și nu-și mai regăsesc locurile în acel sistem. În ceea ce privește concursurile de atestare, au fost, din câte știu eu, corecte. O dovadă este faptul că în Primărie au fost atestați pe post 98% din personalul numit de foștii primari.

– În aceste condiții, când se va face o delimitare clară între posturile care sunt politice și cele pur administrative?

– Sunt și eu de acord cu faptul că ar trebui să existe o serie de posturi nepolitizate, în special în domenii cu care este dificil să te familiarizezi „din mers”, cum ar fi Inspectoratul de Cultură, Poliția, Construcțiile, Mediul și chiar Zona Liberă, care funcționează ca o societate comercială. Să sperăm că, în cele din urmă, va fi respectată și la noi Legea Funcționarului Public și lucrurile se vor așeza.

– Se fac presiuni la adresa aleșilor locali ai PD? Ce se întâmplă cu primarul din Vladimirescu?

– Cazul primarului din Vladimirescu este cunoscut de mult și nu este vorba de o presiune politică, ci este voba de un conflict care se perpetuează încă din vremea în care dl. Pantoș era viceprimar, conflict între dânsul și consilierii locali de acolo. Conflictul s-a acutizat și rezultatele se văd și acum. În rest, nu am înregistrat nici o plecare din partid, ci, dimpotrivă, în PD au sosit noi membri.

FLAVIUS GHENDER

GUVERNUL ROMÂNIEI MINISTERUL ADMINISTRAȚIEI PUBLICE

COMUNICAT DE PRESĂ

În legătură cu declarațiile unor lideri politici și interpretări ale presei privind unele prevederi din noua lege a Administrației Publice Locale, facem următoarele precizări:

1. Legea Administrației Publice Locale, inclusiv art. 77 privitor la condițiile de suspendare a primarilor, a avut la bază proiectul înaintat de guvernarea PNȚ-CD-PNL-PD-UDMR în luna octombrie 1998. Acest proiect de lege a fost analizat în mai multe rânduri în Guvern în prezența miniștrilor PD și la inițiativa secretarului de stat al PD - Ioan Onisei și a ministrului Vlad Roșca - PNȚ-CD.

2. Proiectul de lege privind administrația publică locală a fost adoptat de Senatul României la data de 25 mai 1999 cu sprijinul unanim al senatorilor partidelor din coaliția majoritară și când funcția de președinte al Senatului era îndeplinită de dl. Petre Roman.

3. Proiectul de lege a Administrației Publice Locale a fost dezbătut în mai multe rânduri în Comisia de Specialitate a Camerei Deputaților al cărei președinte a fost un alt reprezentant de frunte al PD - dl. Ioan Carstoiu.

Camera Deputaților a dezbătut proiectul în sesiunea extraordinară, în data de 18 ianuarie 2001, pe baza raportului întocmit de Comisia de Administrație Publică, fără modificări de fond.

4. În fapt, art. 77 stabilește că suspendarea poate fi dispusă prin ordin al prefectului numai în baza unei solicitări motivate a Parchetului sau a instanței de judecată și dacă s-a dispus începerea urmăririi penale, iar cel în cauză a fost arestat. Se înțelege de la sine că motivarea trebuie să justifice luarea unei astfel de măsuri prin argumente de natură a-l convinge pe prefect că, altfel, ancheta nu se poate desfășura în bune condiții, existând temeri că ar putea dispărea unele probe sau ar putea fi influențați unii martori. Rezultă că dispozițiile privitoare la suspendare, instituie suficiente garanții pentru a nu permite comiterea unor abuzuri, fiind în deplină concordanță și cu alte prevederi ale legislației românești precum și cu cerințele și practica Consiliului Europei.

Considerăm că este normal și moral ca un primar arestat să nu mai poată exercita pe durata arestării atribuțiile ce-i sunt conferite de lege în calitate de primar.

5. Guvernul României respinge categoric acuzele sau aluziile care se fac la implicarea parlamentarilor PDSR în introducerea unui asemenea articol (Art. 77) privind posibilitatea suspendării primarilor de către prefecți. Nici nu am fost inițiatorii acestei legi, nici nu am propus un asemenea amendament. Deci răspunderea integrală revine fostei puteri PNȚ-CD-PNL-PD-UDMR.

Mai mult, PDSR în anul 1996 a susținut ca suspendarea primarului să se poată face numai la cererea motivată temeinic în scris, a Parchetului sau a instanței de judecată.

6. Precizăm că Guvernul nu intenționează să folosească această prevedere în scopuri politice, ci numai în strictă conformitate cu legea și normele internaționale. De altfel, dacă ipotetic s-ar produce un abuz din partea unui prefect, ministrul Administrației Publice Locale poate, potrivit legii, să anuleze ordinul respectiv.

PNȚ-CD Arad comemorează

Duminică, de la orele 11,30, la Biserica Greco Catolică de pe str. Lucian Blaga, se va desfășura un parastas. Vor fi comemorați foști membri de marcă ai PNȚ-CD. Vor participa membrii conducerii organizațiilor județeană și municipală, precum și reprezentanți ai mai multor organizații din județ. Vor fi prezente, în calitate de invitați, personalități arădene.

T.S.

„AMERICĂNISME” CU ȚĂRĂNISTUL ARĂDEAN COSMIN GALU

Purtătorul de cuvânt al PNȚCD Arad, Cosmin Galu, a fost, o perioadă de trei săptămâni, în SUA, la Washington și New York, unde a participat la un curs de management politic, organizat de către National Democrat Institute (NDI). Din avalanșa de informații pe care a adus-o din SUA, spicuim doar câteva „americanisme”.

La „instalarea” lui George W. Bush s-a intrat pe bani

„S-a intrat” este eufemistic spus, pentru că instalarea președintelui SUA s-a desfășurat în aer liber, participând peste 200000 de persoane. Biletul a costat 50 de dolari. Românii care au participat ca invitați ai NDI au fost plasați într-un sector favorizat, chiar lângă scenă.

Talk-show la „Vocea Americii”

Cosmin Galu și încă trei cursanți, din partea PDSR, PNL și ApR, au participat la un talk-show transmis în direct de către „Vocea Americii”. Tema - situația politică actuală din România.

Rememorări la CNN: vizita lui Clinton la București și mineriadele

În cursul vizitării arhivei CNN, cursanții au revăzut vizita lui Bill Clinton la București și mineriadele. Întreaga arhivă este trecută pe calculator. Au fost vizitate studiourile TV și radio ale congresmanilor americani, care transmit fluxuri de informații.

La „New York Times” - o sută de redactori la secția politică!

Printre cursurile pe tema relațiilor cu mass-media au fost și cele ținute la redacția ziarului „New-York Times”. Doar la secția politică a ziarului sunt angajați o sută de redactori, care aleargă de dimineața până seara după informații. După selectare, doar doi redactori vor avea știri publicate în ziarul de a doua zi. De prisos să mai spunem cât de acerbă este concurența...

Congresul Americanilor de Origine Română

Există Congresul Americanilor de Origine Română. Președintele Armand V. Scala, cu care Cosmin Galu a purtat discuții, este originar din Bistrița.

Pentru congresmanii americani, birourile nu sunt o problemă

Tinerii vizitatori români au rămas impresionați de dotarea birourilor congresmanilor americani. Fiecare are 3-4 birouri, în care lucrează câte opt persoane. Sub amenințarea unor pedepse (pecuniare) foarte drastice, este interzisă cu desăvârșire orice activitate de natură politică la aceste birouri, indiferent de apartenența politică a respectivilor congresmani. Motivul este simplu: toate cheltuielile sunt plătite de către contribuabilii din cartierele în care sunt amplasate birourile. Un simplu apel telefonic în interes de partid este aspru sancționat. Congresmanul este ales pentru a reprezenta interesele diverselor categorii. Spre exemplu, Ralph Nedler, pe lângă care a fost „distribuit” Cosmin Galu, are unul dintre birouri în unul din cele mai defavorizate cartiere. Datorită faptului că a promovat mai multe proiecte de lege privind problema imigranților, a obținut 82% din voturi.

Secretarii de stat sunt audiați în direct!

O problemă de foarte mare interes pentru americani a constituit-o audierea secretarilor de stat și a procurorilor generali. Audierile sunt transmise în direct pe posturile de televiziune și telespectatorii au dreptul să pună întrebări. Din acest motiv, o audiere durează în jur de 6-7 ore.

Galu a „negociat” cu negociatorul unificării Germaniei!

La cursurile de negociere, unul dintre lectori a fost șeful delegației americane care a negociat la Moscova problema unificării Germaniei!

Armele și avorturile

Spre deosebire de partidele din România, care și acum mai bat apa în piuă pe tema comunism, anticomunism, neocomunism etc., cele americane își fac campanie punctuală. Spre exemplu, la ora actuală democrații au drept „cal de bătaie” problema controlului asupra deținerii de armament, în timp ce republicanii pedalează pe limitarea avorturilor.

SIMION TODOCA

Contrar zvonurilor din presă

ÎN PRM ARAD APELE SUNT LINIȘTITE

◆ Economistul Gheorghe Feieș a fost reconfirmat în funcția de prim-vicepreședinte ◆ Filiala arădeană a PRM se pregătește pentru alegeri

Ieri, la sediul PRM Arad s-a desfășurat ședința Biroului Executiv Județean. Deși pe ordinea de zi figura doar un singur punct (pregătirea întâlnirii de lucru de astăzi cu activul din județ), ședința a fost mult mai amplă, cuprinzând inclusiv speculațiile apărute în presa ultimelor zile: „revolta revoluționarilor” (Gheorghe Curta și Duka Attila) și faptul că PRM Arad s-a trezit cu doi prim-vicepreședinți (Florian Moș, propus imediat după schimbarea fostului președinte Lucian Stana și Gheorghe Feieș, propus în perioada de inactivitate motivată a d-lui Moș).

După ce s-a terminat ședința Biroului Executiv PRM l-am contactat pe deputatul **Creț Nicoară** - președintele filialei: **„Contrar zvonurilor apărute în mass-media din ultimele zile, la PRM Arad totul este calm și în regulă. În ceea ce privește prim-vicepreședintele partidului, dl. col. Florian Moș a fost propus pentru această funcție încă din momentul schimbării fostului președinte, numai că - din motive familiale și personale - în perioada campaniei electorale n-a putut participa activ la desfășurarea acesteia. Așa stând lucrurile, Biroul Executiv PRM l-a încredințat cu această responsabilitate pe economistul Gheorghe Feieș. Astăzi, (ieri) având în vedere implicarea d-lui Feieș, Biroul Executiv l-a reconfirmat pe funcție, pentru a putea să-și continuie munca începută. Mâine (astăzi n.r.) se va desfășura o întâlnire cu activul de partid, unde se vor analiza două probleme: o informare privind rezultatul alegerilor și o instruire privind modul de organizare a alegerilor în partid.”**

P.S. În perioada martie-iunie a.c., în PRM se vor desfășura alegeri. În nota informativă primită de la București există și o prevedere clară în legătură cu promovarea în noile structuri doar a oamenilor de valoare.

DORU SINACI

Politica la țară

VOR MAI TRECE 10 ANI...

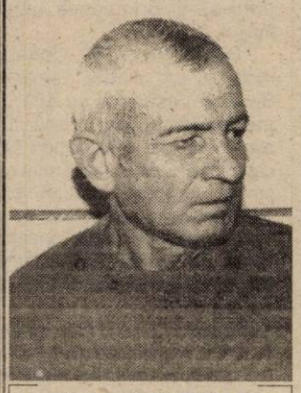

AMBROSIE DUMA, 54 ani, profesor, Mărăuș

– Care este părerea dvs. despre politica românească?

– Până la ora actuală, politica românească n-a mers cum trebuia. De la revoluție până acum, țara trebuia să meargă altfel.

– Ce credeți că s-a greșit în mersul politicii la români?

– De la bun început trebuia făcută privatizarea. Așa cum au făcut țările vecine, Cehia sau Ungaria. Alta ar fi fost soarta țării la ora actulă.

– Ce le-a determinat pe partide să nu lupte la modul serios pentru privatizare?

– Au fost niște concepții greșite la începutul guvernării pedesepriste. Ei trebuia să pornească politica de reforme, dar și cei care au urmat după ei au făcut greșeli.

– De ce au avut toți reținere față de procesul de privatizare?

– Cred că e vorba de lipsa de experiență și, poate, vechile mentalități sunt de vină.

– Credeți că guvernul Năstase va fi mai decis decât guvernele anterioare?

– Cred că acuma ei au ceva experiență și au învățat din greșelile făcute înainte de ei și de ceilalți. Și țara sper că va merge mai bine.

– Este un atu să fii singur la guvernare?

– Da. Năstase e și premier, și președinte de partid și asta înseamnă ceva. N-are cu cine să se certe și sperăm ca și opoziția să fie constructivă.

– Cum vedeți România în viitor?

– Vor mai trece ani până România va ajunge o țară cu un nivel de viață normală. Cel puțin 10 ani, zic eu, ca să fim normali.

– Care credeți că va fi calea de urmat?

– Eu cred că integrarea în UE și în NATO este calea.

I. IERCAN
Foto: ȘT. MATYAȘ

Guvernul a înființat Departamentul de Control și Anticorupție

Guvernul a aprobat, în ședința de joi, o hotărâre prin care Departamentul de Control a Guvernului se reorganizează și se transformă în Departamentul de Control și Anticorupție al Guvernului.

Departamentul va putea verifica modul de derulare a unor operațiuni financiar-bancare și de asigurări, modul de utilizare a creditelor guvernamentale, a celor garantate de stat și a creditelor acordate de instituțiile financiare internaționale, modul de constituire și de administrare a stocurilor rezervei de stat, realizarea investițiilor finanțate integral sau parțial de la buget, cauzele producerii avariilor la obiectivele economice de stat, activitățile și acțiunile care pot avea legătură cu criminalitatea organizată, corupția și care pot afecta siguranța națională.

ȘEFUL DE CABINET AL PRIMARULUI, (AUTO)CARACTERIZAT DE UN CONCEPT... LENINIST

● Interviu neconvențional

– Cine sunteți dv., d-le Marian Gheorghe?

– Sunt un absolvent al Liceului Sanitar din Hunedoara, am urmat cursurile de zi ale Facultății de Teologie din cadrul Institutului Teologic „Emanuel" din Oradea, specializare limbă greacă, am absolvit facultatea în 1995; în paralel am urmat cursurile Facultății de Științe Juridice și Administrație, specializarea Drepturile Omului, am absolvit în 1999, concomitent cu Seminarul pedagogic din cadrul aceleiași universități de la Oradea. Sunt căsătorit de nouă ani, soția este licențiată în teologie. Nu avem copii. În prezent îndeplinesc funcția de șef de cabinet al primarului Aradului, Dorel Popa.

– De când?

– Din august 2000.

– În ce context ați ajuns șef de cabinet?

– Am ajuns aici pentru că s-a organizat un concurs pentru ocuparea acestui post. A existat o propunere venită dinspre primarul Aradului, de a mă prezenta la acest concurs. Condiția pentru a colabora era să îndeplinesc trei criterii: corectitudine, competență și să fiu un om de încredere. Așa am ajuns, câștigând concursul, la Primărie.

– Cu câți contracandidați v-ați disputat acest loc?

– Și-au depus dosarul alți opt candidați.

– Faptul că v-ați cunoscut înainte de concurs cu primarul și că aparțineți aceluiași cult (baptist) a avut vreo influență în reușita dvs.?

– Concursul a avut două probe: una scrisă, eliminatorie, care era obligatoriu să fie trecută cu nota minimă 8. Având cea mai mare notă la scris, cred că aceasta s-a păstrat ca diferență față de ceilalți candidați și după interviu.

– Unde ați muncit înainte de Primărie?

– Din 1999 și până la susținerea concursului am colaborat ca editor-corector cu o societate care edita două reviste cu profil economic, social, politic și religios și care se ocupa concomitent și cu publicarea de carte cu conținut religios.

– Care sunt atribuțiile unui șef de cabinet al primarului?

– Atribuțiile șefului de cabinet se întind pe tot spectrul de activități pe care le are primarul. Ele sunt în primul rând de coordonare, supraveghere a biroului primarului. Activitatea șefului de cabinet are legătură cu relațiile pe care Primăria le stabilește cu alte autorități publice locale, cu persoane fizice sau juridice din țară și din străinătate. Una dintre atribuții este și aceea de reprezentare. Se spune că într-un anumit sens, șeful de cabinet al primarului este imaginea primarului în interiorul și în afara instituției. Participă la activitățile curente ale primarului, la ședințele de lucru obișnuite, cele cu societățile care se află în subordinea Consiliului Local, la activități legate de dezvoltarea proiectelor, la implementarea programelor de investiții de dezvoltare economică și socială a orașului.

– Vă regăsiți în noua postură?

– Eu cred că orice om care se respectă și care are o imagine corectă despre sine și despre lume trebuie să-și facă treaba la cel mai înalt nivel al capacităților sale, indiferent unde se află. Nu știu dacă voi rămâne mai mult de patru ani în domeniul administrației publice. Dar aș dori ca acei care mă cunosc să poată să spună despre activitatea mea după această perioadă că a fost benefică pentru orașul Arad.

– Ce preocupări extraprofesionale aveți?

– Îmi place foarte mult să citesc tot ce ține de filozofie, sociologie, psihologie, teologie, literatură universală, artă, muzică, tot ceea ce poate desăvârși din punct de vedere intelectual un om. Îmi place sportul. Sunt jucător de șah, de tenis de masă și de câmp, de fotbal, de volei și handbal. Toate acestea le desfășor cu condiția să am parteneri și timpul necesar.

– Ce credeți că îl desăvârșește pe om?

– Nicolae Steinhart spunea că două sunt lucrurile care îl fac pe om să fie cu adevărat om sau să se depășească. Cu alte cuvinte, omul ideal ar trebui să fie caracterizat în primul rând de cultură. Și experiența de viață contează mult în definirea omului.

– Vă ajută faptul că aveți trei licențe?

– Se spune că omul Renașterii nu era desăvârșit decât dacă avea la bază studii de filologie - filozofie, teologie, drept și medicină. Am încercat prin pregătirea pe care o am să mă apropii cumva de acest ideal, urmând să îl desăvârșesc printr-o pregătire post universitară în domeniul filozofiei.

– Vă simțiți, cumva, superior celor care au urmat doar o singură facultate?

– Ecleziastul spunea că cine are parte de multă învățătură are parte și de multă suferință. Eu zic că sunt un om normal în această lume a anormalității și nu mi-e rușine nici să bat un cui, nici să repar o priză, nici să umblu cu o roabă încărcată de nisip.

– Cum vă percep prietenii și cunoscuții?

– Am avut bucuria și fericirea să constat că mulți dintre prietenii mei văzând determinarea mea și-au dorit la rândul lor să facă și ei ceva. Și pot să spun că mulți dintre ei urmează astăzi cursurile unor facultăți. Cred că dacă în viață poți să fii un exemplu bun pentru ceilalți se cheamă că n-ai trăit degeaba.

– Cum v-ați caracteriza?

– Nu sunt un susținător al ideologiei lui Lenin, dar cred că ceea ce mă caracterizează este acel concept exprimat de acesta în celebra formulă „Învățați, învățați și iar învățați". Cred că sunt un realist bine informat.

– Cum vedeți femeia mileniului III?

– Se spune că femeia este darul de pe urmă al Creatorului, dar cel mai de preț. Eu cred că altfel am fi fost ca etnie și ca popor dacă rolul femeii ar fi fost mai mare în societatea românească.

– Care vă sunt prioritățile în viață?

– Trecând peste desăvârșirea intelectuală, care ține de esența ființei umane, cred că omul trebuie să depășească starea de ignoranță, prin cunoaștere. Cred că următoarea prioritate este familia.

TEODORA MATICA
Foto: AL. MARIANUȚ

PE URMELE UNUI REVELION DE COȘMAR

Sărbătoarea Revelionului este un moment de bucurie pentru toată lumea. Cu banii adunați în decursul unui an, oameni de toate vârstele apelează la agențiile de turism pentru un bilet într-o stațiune unde să întâmpine noul an. La fel s-au gândit și Claudiu Olteanu împreună cu prietena sa Grec Cristina. Numai că așteptatul eveniment s-a transformat într-un sejur de coșmar.

Uite cabana, nu e cabana

Biletele de Revelion pentru perioada 29.12.2000 - 02.01.2000 au fost achiziționate de la firma **Romania Service Vacances** din Arad, contra achitării sumei de șase milioane lei, pentru două persoane. Cazarea cu demipensiune și cina festivă de Revelion, urmau să se facă la Cabana Postăvarul din Poiana Brașov. **„Deoarece era prima dată când mergeam la acea cabană, am cerut mai multe informații. Mi s-a spus că se află localizată la baza pârtiei și că are un restaurant foarte bun unde servesc masa străinii veniți la schi"** ne-a relatat dl. Olteanu.

Ajunși pe 29.12.2000, în jurul orei 18,00, în Poiana Brașov, celor doi tineri le-au fost necesare eforturi serioase pentru a depista cabana. **„Am intrat la recepția unui hotel de unde ni s-a spus că acolo nu se poate ajunge decât cu telecabina care circulă doar până la ora 16,30, lucru pe care nu-l știam"**. Neavând unde merge, turiștii au închiriat o cameră la un hotel urmând să continue traseul în ziua următoare. Ajunși la una dintre telecabine, au fost informați că ar trebui să ia cealaltă telecabină aflată în partea opusă a stațiunii. **„Cu prima telecabină am mai fi avut de mers o jumătate de oră pe creasta înghețată și de la cealaltă telecabină am aflat că am mai avea de mers, dar mai puțin și că doar telegondola ne lasă cel mai aproape de cabană. Însă nu circulă din cauza condițiilor meteo."**

Cei doi au ajuns în final, după o călătorie cu telecabina și încă 15 minute pe jos la un refugiu silvic, sau așa părea. **„Surpriza nu ne-a fost mică atunci când am aflat că aceea era cabana Postăvarul. O persoană ne-a întrebat ce căutăm și uitându-se pe voucer (bilet care certifica plata excursiei) mi-a spus că de fapt nu aici trebuia să venim (deși pe bilet scria Postăvarul) ci la Cabana Cristianul Mare."**

După încă o jumătate de oră, cei doi au ajuns la cabana cu pricina. Dar necazurile nu s-au oprit aici.

„Mizerie de nedescris și nesimțire crasă"

Cazați în cele din urmă, camera primită s-a dovedit a fi o adevărată „bombă": un geam spart, așternuturile murdare, toaletele impracticabile.

Restaurantul oferea aceleași surprize - fețe de mese murdare, tacâmuri nespălate corespunzător, etc. Când cei doi și-au exprimat nemulțumirea li s-a răspuns cu obrăznicie **„doar nu vreți fețe de mese apretate?"**

Nu, probabil cei doi nu doreau fețe de mese apretate, dar măcar spălate puteau fi.

În urma celor văzute, tinerii au decis că nu-și pot petrece Revelionul în aceste condiții, hotărându-se să plece chiar a doua zi. Deși au solicitat directorului voucerul și o declarație că au părăsit cabana, acesta a refuzat să le dea (probabil că știa el ce știa).

„Vrem banii înapoi!"

Ajunși în Arad, după ce și-au petrecut Revelionul acasă, Olteanu Cristian s-a prezentat la sediul firmei de turism relatând cele întâmplate și cerându-și banii înapoi. **„După ce am istorisit toată povestea, dl. Țone, directorul firmei, s-a arătat hotărât să ne rezolve situația și ne-a promis că vom primi banii înapoi. Dar că va trebui să așteptăm până el va recupera banii de la firma COMTUR din București de la care a achiziționat și el biletele. Cum tot ceea ce vroiam era să ne recuperăm, banii - am acceptat și acest lucru deși ni se părea firesc ca el să ne restituie banii din moment ce plata i-am făcut-o lui și serviciile au fost achiziționate de la el."**.

După o săptămână de așteptări, directorul și-a schimbat radical părerea spunându-le tinerilor că n-are cum să-i creadă că nu au beneficiat de serviciile achitate."

„Nu le pot da banii din buzunarul meu"

Referitor la aceste acuze, dl. director Țone ne-a relatat: **„Ei trebuia în primul rând să-mi aducă voucerul înapoi dar nu l-au adus, deci eu nu pot decât să-i cred pe cuvânt. Pe deasupra, mai aveau nevoie de semnătura cabanierului. Asta e primul lucru. Apoi, eu am luat serviciul de la COMTUR și e treaba lor să se intereseze și să le returneze banii. Eu nu pot să le dau banii din buzunarul meu, pentru că nu îmi permit să lucrez în pierdere. Singura mea greșeală este că nu am încheiat cu cei doi un contract în care să fie prevăzute toate condițiile excursiei. Dacă la nivelul COMTUR lucrurile se vor lămuri, le vom da banii. Dar încă nu am primit nici un răspuns."**

Cum stau lucrurile în realitate?

Cum stau lucrurile în realitate nu putem să spunem fără urmă de îndoială nici să tragem o concluzie tranșantă. Cert este că, deși obligați să spună turiștilor la ce să se aștepte când se hotărăsc să meargă într-o excursie, firma Romania Service Vacances a omis acest lucru. Intenționat sau nu, asta nu putem spune.

Că Olteanu Claudiu și Grec Cristina și-au petrecut sau nu Revelionul acolo, este de competența firmei reclamate să afle.

Oricum, în cazul în care cei doi au dreptate sunt total îndreptățiți să-și primească banii înapoi.

De la Protecția Consumatorului am aflat că Romania Service Vacances se află în atenția lor pentru probleme asemănătoare, și inspectorii din cadrul OJPC ne-au confirmat că firmele de acest gen sunt obligate prin lege să încheie contract cu cei care achiziționează bilete, în care să fie prevăzute toate datele și condițiile de cazare.

Claudiu Olteanu este de altfel decis să acționeze în judecată firma respectivă, cerând în același timp și daune morale.

SORINA AMBRUȘ

N.R. Am relatat acest caz cu întârziere deoarece până acum Olteanu Claudiu a sperat să rezolve totul pe cale amiabilă. Cum acest lucru nu s-a întâmplat, domnul a apelat în final la cotidianul nostru pentru prezentarea situației.

SENATORUL ARĂDEAN DOREL CONSTANTIN ONACA SE ADRESEAZĂ

Ministerul Transporturilor
Inspectoratul Navigației Civile
Căpitănia Zonală Constanța
Sindicatul Liber al Navigatorilor
CNM Romline S. A.
A. V. A. B.

Acțiunea de salvare a navei ARDEAL și a echipajului a fost executată la solicitarea scrisă a echipajului și a comandantului navei, conform legislației interne și internaționale în domeniu.

Abandonul navei de către echipaj și comandant a fost efectuat cu 60 de ore înainte ca echipa de salvare condusă de dl. ONACA să ajungă în jungla Sunderbans. Echipajul navei a fost găsit în localitatea Mongla, la 15 km distanță față de navă, unde au fost sechestrați de către localnici care au fost plătiți de către agentul navei și de către shiphandler (agentul care aduce alimente) pentru a-i ține în gaj și a forța atât autoritățile bangladeșene cât și autoritățile române pentru a-i despăgubi.

Situația gravă în care se aflau marinarii români a impus o acțiune de salvare și eliberare a echipajului, acțiune aprobată de autoritățile din Bangladesh, care au permis, de altfel, în urma solicitării Ambasadei Române la New Delhi, plecarea echipajului din statul Bangladesh de pe aeroportul internațional din localitatea DAKA fără documente (pașapoarte), documente ce au fost reținute ilegal de către agentul navei BRAIM AGENCY.

Cu toate că, comandantul declarase abandonul navei, echipa de salvare condusă de dl. ONACA a hotărât să procedeze și la acțiunea de remorcare a navei ARDEAL și punerea ei într-o zonă sigură, respectiv la una din danele neoperative din portul MONGLA. În acest moment nava se află în deplină siguranță cu vardii (om de pază) la scara vaporului, angajați de firma ONACVA INTERNATIONAL.

În aceste condiții, armatorul navei se poate prezenta la Administrația Portului Mongla, pentru a-și plăti datoriile și a relua nava.

Menționăm că în poziția în care se află nava (la dană, după 18 luni de derivă) este în mult mai multă siguranță decât se afla în jungla Sunderbans, indiferent de echipajul care s-ar fi aflat la bord.

Dorim să vă informăm că dacă până la data de 30 ianuarie armatorul navei nu se va deplasa în Bangladesh, pentru a rezolva problema juridică a navei, societatea ONACVA INTERNAATIONAL nu va mai suporta cheltuielile cu privire la plata vardiilor (oameni de pază).

De asemenea, dorim să vă reamintim că în luna septembrie 2000 echipa de salvare a societății ONACVA a procedat la dezesuarea navei și repatrierea a trei membri de echipaj cu acceptul scris al ROMLINE.

Cu deosebită stimă,
General Manager
Drd. Dorel Constantin ONACA

Spre știință, Sindicatul Liber al Navigatorilor

Prin prezenta vă aducem la cunoștință că astăzi, 31.01.2001, se împlinesc șase luni de zile de când societatea noastră asigură indemnizații și strictul necesar pentru echipajul de siguranță al navei „ARDEAL", aflată în Bangladesh.

Dorim să revenim la adresa noastră nr. 02 din data de 05.01.2001, pe care o anexăm în copie, cu rugămintea de a obliga armatorul navei de a se deplasa în Bangladesh la autoritatea portuară a portului Mongla (port unde nava „Ardeal" este în deplină siguranță) pentru a-și recupera nava.

În caz contrar, societatea „ONACVA INTERNATIONAL" nu va mai suporta indemnizația celor ce asigură siguranța navei „ARDEAL" începând cu data de 15.02.2001.

Cu stimă,
Manager
S. C. ONACVA INTERNATIONAL SRL

După doi ani de așteptări

DE IERI SPITALUL DIN SĂVÂRȘIN ARE SALVARE

În urmă cu doi ani, Spitalul din Săvârșin, care aparține de Centrul de sănătate Căpâlnaș - a reușit achiziționarea unei ambulanțe moderne, din fonduri Phare.

Cum se întâmplă însă pe la noi, în loc să fie pusă imediat în funcțiune, mașina a fost „depusă" spre păstrare într-un garaj. „Așa au trecut anii și, din cauza birocrației și incompetenței celor de la Direcția de Sănătate Publică Arad, nimeni n-a mai mișcat un deget ca treaba să fie dusă până la capăt" - declară FLORIN REMEȚAN, subprefectul județului Arad.

Acum s-a conștientizat, în sfârșit, ce înseamnă aceasta pentru locuitorii zonei, și ieri, prin grija Prefecturii, salvarea a fost pusă în circulație. Spitalul din Săvârșin deservește toată zona Văii Mureșului, de la Petriș la Bârzava.

Domnul REMEȚAN ne-a mai asigurat că va depune diligențele necesare pentru ca Spitalul din Săvârșin să obțină personalitate juridică proprie, fapt ce-i va conferi o anumita autonomie managerială. Aceasta cu atât mai mult cu cât Spitalul beneficiază deja de o bază materială adecvată și personal calificat.

C. TRIF

INCINERATORUL A FOST PREFERAT RAMPEI ECOLOGICE

În scurt timp va fi publicat anunțul pentru organizarea licitației ▮ Primăria vrea să obțină un împrumut nerambursabil pentru cumpărarea incineratorului ▮ Taxa de salubrizare plătită de arădeni va crește, dar Aradul se va alinia la condițiile impuse de normele europene de conduită ecologică.

E clar că problema gunoiului din oraș trebuie rezolvată, și va fi. Cum? Prin achiziționarea unui incinerator, așa au hotărât consilierii, la propunerea Primăriei, bineînțeles. Chiar dacă nu toți consilierii locali l-au votat (s-au opus Ovidiu Marian, M. Chișcan, A. Mureșan, L. Horvath, I. Darida și Gh. Huțiu), proiectul de hotărâre privind **achiziționarea unui incinerator de deșeuri urbane și contractarea unui împrumut extern pe termen lung, cu această destinație,** a „trecut" datorită votului celorlalți, în ședința extraordinară CLM de săptămâna trecută.

Primăria consideră că soluția de incinerare, deși presupune investiții inițiale mai mari decât o groapă ecologică, e de preferat acesteia din urmă. „Incineratorul e mai eficient; face bani și rămâne proprietatea orașului", s-a exprimat primarul Dorel Popa în ședința amintită.

Amplasare

La ora actuală, Aradul este în situația de a nu mai avea unde să depoziteze gunoiul fiindcă actuala groapă de gunoi nu mai face față nevoilor. Se impune, astfel, cumpărarea unui incinerator pentru deșeurile menajere rezultate din gospodăriile populației și persoanelor juridice. Ca loc de amplasare a acestuia a fost stabilită zona batalului de la CET, în suprafață de 20 de hectare. „Incineratorul va arde zilnic o cantitate de 250 de tone de gunoi menajer rezultând cenușă, ce poate fi folosită în industria de materiale refractare sau de construcții, energie termică pentru consumatorii din zonă și energie electrică ce se va furniza sistemului național", se arată în referatul întocmit de Primărie.

Incinerator + 10, rampa ecologică - 10

Ing. Nicolae Gherănescu, director al S.C. Expert S.A. - societate specializată în consultanță, studii, expertize, evaluări - a efectuat un studiu în care sunt comparate cele două alternative (incineratorul și groapa ecologică). Studiul e făcut pentru Oradea, dar se potrivește și pentru orașul nostru. „Nu trebuie să se uite că ambele variante ar costa mulți bani orașul, amândouă îngreunează bugetul și fac ca taxele de salubrizare să crească. Totuși, dacă se iau în considerare toți factorii, toate criteriile de comparație, între cele două soluții, incineratorul e de preferat", spune Gherănescu.

Studiul prezintă 17 criterii, prin care incineratorul e comparat cu rampa ecologică (cum ar fi suprafața de teren ocupată, poluarea aerului, a solului, a apelor, venituri din exploatarea instalației, costuri în exploatare, locuri de muncă create, disconfortul produs populației etc.) Rezultatul: incineratorului i s-au atribuit 10 „bile albe" iar rampei ecologice 10 „bile negre".

Bani, din gunoi

„Incineratorul e un cazan care arde gunoi. După ardere se produce energie termică ce ar trebui folosită pe loc, fiindcă nu se poate stoca. Dacă nu se întâmplă asta, energia termică poate fi transformată în energie electrică. În calculele noastre noi am exemplificat doar energia electrică, însă nu e cea mai bună soluție. Dacă incineratorul se cuplează cu un sistem de termoficare existent, eficiența e mult mai mare decât dacă se produce energie electrică. Astfel, posibilitatea de recuperare a costurilor e mai mare", explică Gherănescu.

Așadar, din incinerator se pot scoate bani, în timp. Scenariul prezentat de ing. Gherănescu e următorul: pentru cumpărarea unui incinerator s-ar investi 16,9 milioane de dolari. În primul an de funcționare s-ar realiza venituri din exploatare de 1,6 milioane de dolari (din vânzarea de energie electrică - 864.000 dolari, din vânzarea de cenușă rezultată - 80.000 de dolari, din prelucrarea gunoiului - 693.000 de dolari).

Punerea în funcțiune a incineratorului presupune și costuri. În primul an, costurile de exploatare (materii prime și materiale consumabile, cheltuieli cu personalul, amortisment) s-ar ridica la 860.000 dolari. Studiul arată că, după impozitare, ar rămâne, net, 580.000 de dolari. În următorii 4 ani cifrele se modifică iar perioada de recuperare a investiției ar fi 6,5 ani.

În ceea ce privește groapa ecologică, din analiza făcută rezultă că aceasta este mai dezavantajoasă.

Primăria caută finanțare nerambursabilă

Cât costă un incinerator? Cum s-a ajuns la vehicularea sumei de 16 milioane de dolari? „Prețurile sunt orientative. Noi avem trei oferte după care ne-am ghidat. Primăria este interesată de obținerea unei finanțări nerambursabile. În acest sens, vom lua legătura cu reprezentanțele de la București ale diverselor foruri financiare internaționale pentru contactarea unui împrumut nerambursabil. Dacă îl vom obține, va fi foarte bine", spune viceprimarul Emanoil Voicu.

Pentru achiziționarea unui incinerator, primăria va organiza o licitație internațională. Anunțul este pregătit în aceste zile și va fi publicat, în curând, într-un ziar de mare tiraj. După 60 de zile de la publicarea anunțului se va organiza o licitație doar dacă sunt cel puțin trei ofertanți. Dacă această condiție nu e îndeplinită, o altă licitație va fi organizată după 30 de zile, când vor fi luate în considerare toate ofertele, indiferent de numărul lor.

În ședința CLM de săptămâna trecută, primarul Popa a ținut să precizeze: „Ca să nu existe nici un dubiu, licitația se va ține cu toți consilierii de față."

Taxa de salubrizare plătită de arădeni va crește

Achiziționarea unui incinerator va presupune o majorare a taxei de salubrizare plătită de arădeni. La un împrumut de 15 milioane de dolari aceasta ar urma să crească cu 88%, iar la 18 milioane împrumut ar crește cu 106%. Taxa de salubritate pentru persoane fizice (plătită începând cu 1 aprilie) s-ar majora de la 0,69 dolari/lună la 1,3 dolari, iar pentru agenții economici ar crește la 15,62 dolari/m3 de gunoi, față de 8,31 (dacă se împrumută suma de 15 milioane dolari).

❖ ❖ ❖

Deși o groapă ecologică presupune investiții inițiale mai scăzute decât un incinerator, soluția de incinerare a fost preferată din mai multe motive, prezentate deja. Unul ar fi producerea unor produse vandabile (energie electrică, cenușă utilizabilă în construcții). Apoi, orașul va scăpa de gropile de gunoi existente în acest moment, surse de îmbolnăvire a populației, unde depozitarea deșeurilor se face haotic și produce nemulțumirea atât a cetățenilor cât și a administrației orașului.

GERLINDE KNAP

Foto: ȘT. MAT

După achiziționarea incineratorului, gropile de gunoi ale orașului vor dispărea

PANORAMIC ECONOMIC

ENERGIE-PREȚURI

Guvernul va menține prețurile actuale la energie electrică, o decizie privind majorarea acestora urmînd să fie luată după finalizarea bugetului de stat pentru 2001.

Ministrul Finanțelor, Mihai Tănăsescu, a propus în ședința de Guvern de joi sancționarea secretarului de stat Nicu Tănase, director al Oficiului Concurenței, ca urmare a afirmațiilor acestuia conform cărora tarifele la energie electrică și termică ar trebui majorate cu 25%.

CEC-CREDITE

Casa de Economii și Consemnațiuni a acordat întreprinderilor mici și mijlocii, în anul 2000, 1.852 de credite în valoare totală de aproape 318 miliarde lei, în cadrul programelor de finanțare a IMM-urilor.

Soldul creditelor curente, la 31 decembrie, a fost de peste 296 miliarde lei, pentru de 1.908 credite.

Creditele sunt acordate prin patru programe de finanțare. Creditele acordate din resurse CEC sunt destinate întreprinderilor care au maximum 250 angajați și desfășoară activități independente, precum și asociațiilor familiale și persoanelor fizice autorizate. Destinațiile acestor credite sunt finanțarea lipsei temporare de lichidități, cu o rată a dobînzii de 47% pe an, precum și pentru finanțarea achiziționării materiilor prime și materialelor necesare asigurării continuității procesului de producție, rata dobînzii fiind de 49%.

GUVERN-CREANȚE -SUSPENDARE

Guvernul a decis suspendarea aplicării ordonanței 205/2000 privind conversia în acțiuni a creanțelor bugetare ale unor societăți comerciale de stat, ca urmare a implicațiilor acesteia asupra veniturilor bugetare. "Măsura a fost determinată de implicațiile majore pe care aplicarea ordonanței 205/2000 le poate avea asupra veniturilor bugetare provenite din executarea silită și implicit asupra exercițiului bugetar în curs", se arată într-un comunicat al Guvernului remis agenției MEDIAFAX.

TAROM-BILETE -GRATUITATE

Compania Tarom va acorda bilete de transport gratuite numai persoanelor care necesită deplasarea în localități din străinătate unde urmează să beneficieze de tratamente sau intervenții medicale speciale, care nu pot fi efectuate în România, potrivit unui ordin emis miercuri de Miron Mitrea, ministrul Lucrărilor Publice, Transporturilor și Locuinței (MLPTL).

Biletele de transport în regim de gratuitate vor fi acordate numai cu aprobarea ministrului, se arată într-un comunicat al MLPTL.

BERARI-ACCIZE

Asociația Producătorilor de Bere din România propune Guvernului elaborarea de urgență a unei legi a accizelor care să stabilească un raport echitabil între accizele la diferitele băuturi alcoolice, la bere și pentru băuturile răcoritoare, conform reglementărilor Uniunii Europene din acest domeniu, a declarat, într-o conferință de presă Vifor Verșescu, secretarul general al APBR.

APBR dorește ca respectiva lege să reflecte menținerea nivelului actual al accizelor la bere și stabilirea unui raport între accizele la bere și la băuturile alcoolice de 1 la 5, comparativ cu cel existent în țările CEFTA.

Din toamnă PRIMĂRIA ȘIMAND VA FACE BANI LA INTERSECȚIE

La 10 ianuarie a.c., Primăria Șimand a semnat un contract de asociere cu S.C. PETROCONSTRUCT S.A. ARAD în vederea construirii unei stații de distribuție carburanți. Noul obiectiv economic va fi amplasat vizavi de parcarea din vecinătatea intersecției DN 69 Arad-Oradea cu drumul județean Curtici-Sântana. Primăria Șimand va pune la dispoziție o parcelă de trei hectare, S.C. PETROCONSTRUCT urmând să construiască stația, o parcare, motel, restaurant și alte utilități. „Conform contractului, constructorii

vor folosi forță de muncă din Șimand, iar angajații care vor deservi stația vor fi tot localnici. Până la toamnă benzinăria va fi dată în folosință, celelalte utilități urmând a fi finalizate în următoarele 20 de luni", spune PETRU ȘONCA, primarul comunei Șimand.

Inițiativa investiției amintite a avut-o Primăria Șimand încă din anul 1994. Atunci, pe același loc a fost contractată investiția cu un cetățean austriac de origine română. Înainte de începerea lucrărilor investitorul austriac a făcut infarct, contractul fiind reziliat.

Valoarea investiției este de circa 20 de miliarde de lei. Din profitul realizat, Primăria Șimand se va alege cu 8%, dar nu mai puțin de 800 de mărci germane, lunar, pe durata existenței benzinăriei.

FLORIN TRUȚ
Foto: AL. MARIANUȚ

Credit pentru nevoi temporare

În luna ianuarie 2001 Banca Transilvania a lansat un nou produs adresat clienților săi - persoane juridice: **creditul pentru nevoi temporare pe o perioadă de maximum 30 de zile.** Destinația acestui tip de credit este acoperirea nevoilor temporare de fonduri de rulment, acordarea efectuându-se atât în lei cât și în valută.

Pot beneficia de credit pentru nevoi temporare pe durata de maximum 30 de zile clienții băncii cu rulaje semnificative realizate sau estimate a fi realizate prin Banca Transilvania, respectiv care au un grad de fidelitate semnificativ față de bancă. Detalii despre aceste condiții pot fi obținute de la toate sucursalele din țară ale Băncii Transilvania sau pot fi consultate în cadrul web-site-ului **www.bancatransilvania.ro.**

Suma care poate fi acordată ca și credit se va determina în funcție de nevoile clientului și va fi corelată cu încasările estimate a avea loc în perioada de creditare, evidențiate în baza documentelor certe puse la dispoziția băncii. Garantarea creditului se efectuează cu acreditive irevocabile, scrisori de garanție bancară și/sau cu depozite colaterale.

Prin acest nou produs Banca Transilvania continuă diversificarea ofertei sale în domeniul creditării, urmărind să pună la dispoziția clienților săi cele mai flexibile și avantajoase modalități de susținere a dezvoltării afacerilor.

„BRAIN-STORMING" CU DIRECTORII REGIILOR DE UTILITĂȚI

Autofinanțare prin economisire

Ieri, reprezentanții firmei RMC. RO (societate pentru managementul contoarelor) și-au prezentat oferta de servicii autorităților locale (Primărie și Consiliu Județean) și directorilor societăților furnizoare de utilități (apă, căldură, apă caldă). Ideea, deja pusă în aplicare în multe state europene, constă în preluarea activității de măsurare, încasare și decontare a prețului utilităților consumate de către o companie nouă rezultată din asocierea acestora cu RMC. Furnizorii vor realiza profit din această asociere și-și vor păstra clienții iar aceștia vor plăti exact cât consumă pentru că își vor putea instala contoare în regim de cumpărare în rate. Ratele vor fi acoperite doar din economiile la consum realizate. La sfârșitul lunii, a declarat vice-primarul Emanoil Voicu, după analizarea oportunității asocierii, directorii și aparatul tehnic al Primăriei și Consiliului județean își vor exprima punctul de vedere asupra problemei.

DORU SAVA

Băncile populare

DOAR CÂTEVA ZILE PENTRU DEPUNEREA ACTELOR DE AUTORIZARE

Potrivit Ordonanței de Urgență a Guvernului nr. 97/2000, cooperativele de credit și băncile populare mai pot funcționa doar dacă sunt autorizate de Banca Națională a României. Acestea mai au posibilitatea de a solicita autorizarea de funcționare până la 13 februarie 2001 (termenul-limită pentru depunerea actelor de autorizare la BNR). Cele care nu o fac se dizolvă prin efectul legii și vor intra în lichidare.

Băncile populare și cooperativele de credit pot opta pentru a-și continua activitatea fie ca organizații cooperatiste de credit, fie ca bănci comerciale (schimbându-și forma juridică în societăți comerciale pe acțiuni).

Băncile populare care vor fi autorizate să funcționeze potrivit legii vor fi incluse în sistemul de garantare a depozitelor (deocamdată, depozitele constituite la aceste bănci nu sunt garantate).

Autorizarea de către BNR presupune o supraveghere a acestor bănci, dar și o siguranță mai mare pentru depunerile populației.

GERLINDE KNAP

SÂMBĂTĂ, 3 FEBRUARIE 2001

TVR 1
7,00 O vedetă populară - rel.
7,50 Oameni ca noi
8,20 Desene animate
8,45 Frami - s.
9,45 La telefon, muzica populară
10,05 Prietenul meu, Coamă-n Vânt - f. SUA, 1994
11,35 Casa mea
12,05 Ai carte, ai parte!
13,00 Călcâiul lui Achile - s.
13,30 Auto Club
14,00 Jurnalul de prânz
14,10 Arca Marinei
16,15 Frumoasele școlii
17,00 Ora G
18,00 Teleenciclopedia
19,00 Garantat 100%
20,00 Jurnal. Meteo
20,25 Sport
20,30 Divertisment 2001
(●) 22,00 Sânge albastru - ultimul episod
22,35 Jurnalul de noapte
22,45 Crimă în lumea modei - comedie SUA, 1994, cu Anouk Aimée, Marcello Mastroianni, Sophia Loren, Julia Roberts, Tim Robbins

TVR 2
7,30 Desene animate - rel.
8,35 Toți împreună
9,25 Răscruci
10,00 Când locuiești cu un dinozaur - f. av. SUA, 1989
10,50 Creatorul de monștri - f. av. SUA, 1989
11,35 Desene animate
12,00 Piatra magică - s.
12,30 Arca lui Noe
13,00 On line
13,30 Medalion de interpret
14,00 Atlas
14,30 Știri
14,35 Planeta singuratică
15,30 Top TVR 2
16,30 Povestiri cu Internet neașteptat
17,05 Descoperindu-l pe Van Dyk
18,00 Eroul meu - ep. 1
18,30 Telejurnal TVR 2
18,45 Prețul succesului.
19,20 Fascinația chitarei
20,00 Roți și aripi (II)
20,20 Televiziunea, dragostea mea
21,15 Familia Porter - s.
21,45 Jonathan Creek - s.
22,35 Știri
22,40 NBA Action
(▲) 23,10 Despre viață și sex
23,55 TVM. Mesager

PRO TV
7,00 Desene animate
8,00 Micii războinici - s.
8,30 Gemenele - s.
9,00 Liceul Madison - s.
10,00 Bătălia pentru Terra - s.
10,40 Cei mai frumoși ani - s.
11,30 Familia Hughley-s.
12,00 Gillette - lumea sportului
12,15 ProMotor
13,00 Știrile Pro TV
13,10 Zero - rel.
14,00 Maggie - s.
14,30 Dharma și Greg-s.
15,00 Crimă dublă - ultimul episod
15,50 Jake și Grăsanul-s.
16,45 Profashion
(●) 17,15 O nouă viață - f. dragoste/av. SUA, 1993
19,00 Știrile Pro Tv
(●) 19,30 Răzbunarea - f. SUA, 1990, cu Kevin Kostner, Anthony Hopkins, Madeleine Stowe
21,45 Stigmatul iubirii - f. SUA, 1995, cu Demi Moore, Gary Oldman, Robert Duvall
0,00 Millenium - ep. 16
0,45 Femei fierbinți-ep.18
1,15 Profashion - rel.
1,45 Crimă dublă - s., rel.
2,45 Bătălia pentru Terra - s.
3,30 O nouă viață - f., rel.
5,00 Maggie - f., rel.
5,30 Micii războinici - s.,

TV ACASĂ
6,30 Teleshopping
7,00 Știrile de Acasă - rel.
7,40 Acasă la bunica - rel.
7,50 Căsuța poveștilor
9,00 Dragoste și putere - s. rel.
9,30 Fiorella - s., rel.
10,25 Luisa Fernanda - s. rel.
11,15 Iubire fără limite - s. rel.
12,10 Dragoste nebună - rel.
13,00 Acasă la români
14,00 Destine celebre
15,00 Huckleberry Finn - s.
15,30 Înger sălbatic - s.
17,00 Căsuța poveștilor
17,30 Dragoste și putere
18,00 Fiorella - s.
19,00 Perry Mason: Văduvele viclene - suspans, SUA, 1993
20,40 Al șaptelea cer - s.
21,30 Ramona - s.
22,15 Vânătorul de cerbi - f. SUA, 1978, cu Robert de Niro, John Savage, regia Michael Cimino
1,15 Dragoste și putere - s., rel.
1,40 Acasă la români - rel.
2,15 Perry Mason-s., rel.
3,45 Vânătorul de cerbi - f., rel.

ANTENA 1
7,00 Valsul toreadorilor - comedie Anglia, 1955, cu Peter Sellers, Danny Robin
8,30 Ciclul Stan și Bran
9,30 Fir întins
10,00 Casa de piatră
10,30 Roata de rezervă
11,00 Împreună la drum - w. SUA, 1961, cu James Stewart, R. Widmark
13,00 Viitorul începe azi - s.
14,00 Pe aripile filmului
14,30 Iarna nu-i ca vara
16,00 Orient Expres
18,00 Te voi iubi mereu-s.
19,00 Observator
(●) 19,45 Inspectorul Harry - f. SUA, 1971, cu Clint Eastwood, John Mitchum
21,45 Observator
(▲) 22,00 Asediu la Mall - f. SUA, 1997, cu Mickey Rourke, Kevin Gage
(■) 0,00 Minciuni nevinovate - f. SUA, 2000

PRIMA TV
7,00 Salvați de clopotel - s.
8,00 Emisiune pentru copii
10,00 Eddie McDowd - s.
11,00 Sport Magazin
14,30 Motor
15,00 Exploziv
15,30 Viper - s.
16,30 Salvați de clopotel - s.
17,30 Camera de râs
18,00 Focus
19,00 Real TV
19,30 Impact
20,00 Vrei să fii miliardar?
21,00 Starman - f. SUA, 1984, cu Jeff Bridges, Karen Allen
23,30 Impact - rel.
0,00 Instinct animalic 2 - f. SUA, 1994
1,30 Focus

TELE 7 ABC
8,00 Documentar
9,00 Țara Spiriduşilor
10,00 La ordinea zilei - rel.
12,00 Domino - rel.
13,00 Ora unu a venit
13,05 Weekend ABC
15,00 Club ABC
15,30 Documentar
16,00 Lumea misterelor
17,00 Concert
18,00 Lumea în clipa 2000
19,00 Documentar
20,00 As Show
21,00 Telejurnal
21,30 Documentar
22,00 Îți mai aduci aminte, Doamnă?
23,00 Documentar
0,00 Gala Tele 7 - rel.
1,00 Ora unu a venit - rel.
1,05 Lumea misterelor-r.

TV ARAD
7,00 Valsul toreadorilor - comed. Marea Britanie, 1962
8,00 Stan și Bran
9,00 Știri TVA - rel.
10,00 Hoinar prin țară
10,30 Lumea mare a celor mici
11,00 Împreună la drum - w. SUA
13,00 Viitorul începe azi - s.
14,00 Pe aripile filmului
14,30 Iarna nu-i ca vara
16,00 Orient Expres - talk show
18,00 Te voi iubi mereu - s.
19,00 Observator
(●) 19,45 Inspectorul Harry - f. SUA, 1971
21,45 Știri TVA - rel.
În continuare program identic cu cel al Antenei 1

TV INTERSAT
8,55 Deschiderea programului
9,00 Armă ucigașă - f.
10,30 Desene animate
11,00 Știrile Intersat * Vocea străzii * Reportajul zilei - rel.
12,00 Alianță finală - film
13,30 Deșertul vorbește - s.
14,00 Muzică și film - rel.
15,00 Labirint - rel.
16,00 Odiseea - ultimul episod
16,30 Challange
17,00 Ți-e teamă de întuneric - s.
17,30 Camera ascunsă
18,00 Avanpremiera știrilor Intersat
18,02 Haidéți să ne jucăm
18,15 Știrile Intersat * Vocea străzii * Reportajul zilei
19,00 Mistere, farmece, miracole - s.
19,30 Camera un pic ascunsă!
20,00 Show cu ecou - în direct
22,00 Mitul orgasmului masculin - f.
23,30 Știrile Intersat * Vocea străzii * Reportajul zilei - rel.

HBO
10,00 Desene animate
10,30 Dragă, am micșorat copiii! - s.
11,15 Spectacol de matineu - comed. SUA, 1993, cu John Goodman, Cathy Moriarty
13,00 MaxQ: Aterizare forțată - f. SUA, 1998
14,30 Hanuman - f. av. SUA, 1998
16,00 Houdini
17,30 Dansează cu mine - f. SUA, 1998, cu Vanessa Williams, Kris Kristofferson
19,30 Cinema ● Cinema ● Cinema
20,00 Mary cea cu vino'n-coa! - cu Cameron Diaz, Ben Stiller, Matt Dillon
22,00 Operațiunea Broken Arrow - f. SUA, 1999, cu John Travolta, Christian Slater
23,45 Angel - f. SUA, 1999, cu Kyle Chandler, James Belushi
1,30 Stargate SG-1 - s.

ATOMIC TV
7,00 Selector
10,30 Romanian Top 100
12,30 File de poveste
13,00 Selector
14,00 K Lumea
16,00 Selector
18,30 Atomix
21,30 Febra - party music
22,30 Vibrații
23,30 Klub Bizzar
0,30 Selector
1,30 Insomnia

RADIO ARAD & RADIO CONTACT (99,1 MHz)
6,00 Super week-end; 8,00 Dimineață de week-end; 10,00 Bătălia hiturilor ; 11,00 Fabrica de hituri ; 12,00 Super 50 (ediție specială); 15,00 Contact FM; 18,30 Contact Film; 19,00 Univers ambiental; 19,30 Sensul muzicii; 20,00 Muzica secolului XX; 21,00 Seară de Seara; 22,00 Până mâine dimineață

RADIO PRO FM (92,1 MHz)
7,00 - 10,00 TOATĂ LUMEA PRO FM - cu Cătălin Lăpușcă; **10,00 - 11,00 CINÉ-VERITÉ** - cu Ada Rosetti; **11,00 - 14,00 CHEFACI ÎN WEEK-END** - cu Vali Bărbulescu; **14,00 - 16,00 TOP 30 AIRPLAY PRO FM** - cu Cristi Schnebli; **16,00 - 19,00 PRO FM PARTY LINE** - cu Mihai Gurei; **19,00 - 22,00 281.976** - cu Cătălin Lăpușcă; **22,00 - 23,00 DECADANCE** - cu DJ Mike; **23,00 - 3,00 HOT PARTY MIX**

RADIO TIMIȘOARA
6,00 Ceasurile dimineții; 8,00 Muzică populară cu dedicații; 10,00 Pop matineu; 11,00 Gramofon; 12,00 Magazin sportiv hibernal; 13,00 Emisiune în lb. germană; 14,00 Emisiune în lb. maghiară; 15,00 Emisiune în lb. sârbă; 16,00 Actualitatea în 60 de minute; 17,00 Jurnal în culori - Sport; 17,10 Viața literară; 17,30 Românii de peste mări; 18,00 Civilizația umană; 19,00 Radiojurnal; 19,15 Izvoare fermecate; 20,05 Călătorie în lumea poveștilor; 20,15 Întâlnire cu muzica; 21,00 Sâmbăta sportivă; Știri: 6,00; 7,55; 10,00; 11,00; 12,55; 16,00; 18,00; 20,00; 21,00; 21,55 Radio Jurnal: 7,30; 19,00

RADIO SEBIȘ
6,00 Weekend matinal; 8,00 Floarea din grădină; 9,00 La sfârșit de săptămână; 12,00 România Top 100; 15,00 La porțile dorului; 16,00 Weekend Show; 19,00 La mulți ani! - dedicații muzicale; 20,00 Show-ul de sâmbătă; 22,00 Latino Party; 0,00 Disco Dance 21; 2,00 Weekend nocturn

DUMINICĂ, 4 FEBRUARIE 2001

TVR 1
7,00 Ceasul deșteptător
8,00 Universul credinței
9,00 Desene animate: Woody, ciocănitoarea buclucașă
10,00 Kiki Riki Miki
12,00 Tezaur folcloric
13,00 De luni până duminică
13,45 Jurnalul de prânz
14,00 Anul sportiv 2000
15,15 Nunți trăsnite
16,15 Răpirea lui Elvis - comed. SUA, 1988
18,00 Trupa de șoc caută o vedetă!
(●) 19,10 Acțiune! Motor! - ep. 9, 10
20,00 Jurnal. Meteo
20,25 Sport
(●) 20,30 Femeia diabolică - av. Marea Britanie, 1983
22,15 Știrile de sâmbăta asta
22,45 Videoteca de aur
23,45 Jurnalul de noapte
23,55 Blues Alive

TVR 2
7,00 On line - rel.
7,30 Piatra magică - rel.
8,00 Desene animate - rel.
8,30 Medalion de interpret
9,00 Tradiții
9,30 Ferma
10,30 Cronici votive
11,00 Călătoriile lui Ics
11,30 Desene animate
12,00 Piatra magică - s.
12,30 Tip-top, mini-top
13,05 Splendorile naturii
14,00 Arta apărării
14,30 Știri
14,40 În numele sportului
15,15 Prima iubire a vedetelor
16,05 Star Trek Voyager - s.
17,00 Misterele vechilor orașe.
17,30 Paralele inegale
18,30 Telejurnal TVR 2
18,40 Soți și fiice - s.
19,35 Spectacolul lumii văzut de I. Grigorescu
(●) 20,00 Mamă, tata e deprimat! - comed., Italia, 1996
21,45 Familia Porter - s.
22,10 Previziuni neconfirmate
22,30 Baschet masculin: LA Lakers - Sacramento, în NBA

PRO TV
7,00 Des. animate - s.
8,30 Micii războinici - s.
9,00 Superabracadabra - L'VE
10,00 Cavalerii din Tir Na Nog - s.
11,00 Secretele războiului - s.
12,00 Profeții despre trecut
12,50 Știrile PRO TV
13,00 Maggie - s.
13,30 Dharma și Greg - s.
14,00 Totul se întâmplă noaptea - comed. SUA, 1939
(●) 15,20 Prețul pasiunii - dramă, SUA, 1992
17,00 Rătăciți printre fete - s.
18,00 Melrose Place - s.
19,00 Știrile Pro TV
19,30 Ally McBeal - s.
(●) 20,30 Ochi pentru ochi - thriller, SUA, 1992
22,45 Marcă înregistrată
23,15 Suflete pierdute - s.
0,00 Poltergeist, moștenirea - s.
(■) 1,00 Femei fierbinți- s.
1,30 Melrose Place - rel.
(●) 2,15 Prețul pasiunii - dramă, rel.
3,45 Totul se întâmplă noaptea - comed. SUA, 1939
5,15 Secretele războiului - rel.
6,00 Profeții despre trecut - rel.

TV ACASĂ
7,00 Al șaptele cer - s. rel.
7,50 Căsuța poveștilor - rel.
9,05 Dragoste și putere - s. rel.
9,30 Fiorella - s. rel.
10,30 Ramona - s. rel.
11,20 Doctorul casei
11,55 La casa de vis
12,30 Destine celebre: George al VI-lea - doc.
13,30 Trei femei - s.
15,00 Huckleberry Finn - s.
15,25 Ia-mă acasă!
16,00 Acasă la români - emisiune de muzică populară
17,30 Dragoste și putere - s.
18,00 Fiorella - s.
19,00 Columbo: O pereche ciudată - suspans, SUA, 1995, cu Peter Falk
20,40 Al șaptelea cer - s.
21,30 Ramona - s.
22,15 Câmpul de ceapă - dramă, SUA, 1979
0,10 Dragoste și putere - rel.
0,35 Acasă la români - rel.
5,00 Columbo: O pereche ciudată - s. rel.

ANTENA 1
7,00 Pe aripile filmului - rel.
7,30 În lumea bună - comedie, coprod, 1957
9,00 O pacoste de frate - s.
10,00 Animax - desene animate
11,20 Aventurile lui Sinbad - s.
12,10 Tânărul Indiana Jones - s.
13,00 Pe cont propriu-s.
14,00 Totul va fi bine
(●) 16,00 Amazon - s.
17,00 Prezentul simplu
18,00 Te voi iubi mereu-s.
19,00 Observator
(●) 20,00 Erou din întâmplare-dr, SUA, 1992
22,00 TeleEurobingo Show
1,00 Dirijabilul - av. M. Britanie, 1986
2,30 Pe cont propriu- rel.
3,00 Totul va fi bine - rel.
5,30 O pacoste de frate - rel.

PRIMA TV
7,00 Creaturi sălbatice
8,00 Program pentru copii
10,00 Ora de religie
11,00 Romania@large
11,30 Cinemagia
12,00 Duminică la prânz
13,00 Stil - rel.
14,00 Hook - av., SUA, 1991
16,00 Justiție militară - s.
17,00 Camera de râs
18,00 Focus
18,30 Impact
19,30 Vrei să fii miliardar?
20,30 Real TV
21,30 Martor ocular - thriller, SUA, 1981
23,00 Rezervația - thriller, SUA, 1993
0,30 Romania@large - rel.
1,00 Focus - rel.

TELE 7 ABC
8,00 Documentar - rel.
9,00 Îți mai aduci aminte, Doamnă? - rel.
10,00 Țara Spiriduşilor - rel.
11,00 În justiție - rel.
12,00 Lumea în clipa 2000 - rel.
13,00 Ora unu a venit
15,45 Cinetour
16,30 Cutia muzicală
17,00 Forța destinului
18,00 Gala Tele 7
19,00 Documentar
20,00 As Show
21,00 Telejurnal
21,30 Documentar
21,50 Pariul Trio
22,00 Concert
23,00 Documentar
0,00 Cinetour - rel.
1,00 Ora unu a venit - rel.
4,00 Telejurnal - rel.

TV ARAD
7,00 Pe aripile filmului - rel.
7,30 În lumea bună - comedie, Marea Britanie
9,00 Un început nou
9,30 Știri TVA - rel.
9,45 Publicitate, Promo, Dedicații muzicale
10,00 Animax - desene animate
10,30 Infanteria stelară - s.
10,50 Pantera roz - s.
11,20 Aventurile lui Sinbad - s.
12,10 Indiana Jones - s.
13,00 Pe cont propriu - s.
14,00 Totul va fi bine
(●) 16,00 Amazon - s.
17,00 Prezentul simplu
18,00 Te voi iubi mereu - s.
19,00 Observator
20,00 Erou din întâmplare - acțiune, SUA
22,00 Tele Eurobingo Show
În continuare, program identic cu cel al Antenei 1

TV INTERSAT
8,55 Deschiderea programului
9,00 În așteptarea luminii - film
10,30 Desene animate
11,00 Știrile Intersat * Vocea străzii * Reportajul zilei - rel.
12,00 Cameleonul - film
13,30 Camera un pic ascunsă
14,00 Show cu ecou - rel.
16,00 Deșertul vorbește - s.
16,30 Film religios
17,00 Max Glick - s.
17,30 Haideți să ne jucăm - s.
17,45 Auto integral
18,15 Retrospectiva Știrilor Intersat
(▲) 19,00 Rondul de noapte - film
20,30 Challenge - s.
21,00 Ți-e teamă de întuneric - s.
(▲) 21,30 Kokoda crescent - film
23,00 Retrospectiva Știrilor Intersat
(■) 0,00 Erotica

HBO
10,00 Super Mario Bros - SF, SUA, 1993
11,45 Echipajul lui McHale - thriller, SUA, 1997
13,30 Totul despre sex - s.
14,00 Valmont - dramă, SUA, 1989
16,15 Impact nimicitor - SF, SUA, 1998
18,15 Reacție în lanț - acț., SUA, 1996
20,00 O viață mai puțin obișnuită - comed. M. Britanie, 1997
21,45 Speed 2: Croazieră infernală - acț. SUA, 1997
23,45 Secretele trecutului - acț., SUA, 1999
1,15 Orbit de dragoste - erotic, SUA, 1999

ATOMIC TV
7,00 Selector
11,30 Atomic Café - rel.
12,00 Reactor
12,30 Vot - rel.
13,30 Hai-Hui - rel.
14,00 Interactiv
16,00 Selector
18,30 Atomix
21,30 Selector
23,30 Insomnia

RADIO ARAD & RADIO CONTACT (99,1 MHz)
6,00 Super week-end; 8,00 Viața spirituală; 8,30 Dimineață de week-end incl. Cinema Plus; 10,00 Sfânta Liturghie de la Catedrala Ortodoxă Arad; 12,00 Week-end în doi artiști români; 15,00 Contact FM; 19,00 Emisiune în limba germană; 20,00 Radio Cocktail; 21,00 Contact FM

RADIO PRO FM (92,1 MHz)
7,00 - 10,00 TOATĂ LUMEA PRO FM - cu Flavius Eșnican; **10,00 - 11,00 AUTOSHOW** - cu Nono Semen; **11,00 - 14,00 CHE FACI ÎN WEEKEND** - cu Vali Bărbulescu; **14,00 - 16,00 HEAT PRO FM** - cu Mihai Gurei; **16,00 - 17,00 TOP TEN PRO FM** - cu Marius Dobre; **17,00 - 19,00 TONOMATUL PRO FM** - cu Cristi Dicianu; **19,00 - 21,00 281.976** - cu Flavius Eșnican și Cătălin Lăpușcă; **21,00 - 23,00 TOP 30 AIRPLAY PRO FM** - cu Cristi Schnebli - rel.; **23,00 - 24,00 DEEP BEATS** - cu DJ Sleek; **24,00 - 2,00 ZONA LIBERĂ** - cu DJ Vasile

RADIO TIMIȘOARA
6,00 Radioprogramul sătenilor ; 8,00 Universul credinței; 8,30 Armonii corale; 9,00 Uniți sub tricolor; 10,00 Pop matineu; 11,00 Actualități, muzică, sport; 12,00 Duminica la prânz; 13,00 Emisiune în lb. germană; 14,00 Emisiune în lb. maghiară; 15,00 Emisiune în lb. sârbă; 16,00 Emisiune în lb. bulgară; 16,30 Emisiune în lb. cehă; 17,00 Emisiune în lb. slovacă; 18,00 Emisiune în limba ucraineană; 19,00 Radiojurnal; 19,15 Jazz reflex; 20,05 Călătorie în lumea poveștilor; 20,15 Vă place opera?; 21,00 Curierul de seară; 22,00 Știri: 6,00; 7,55; 10,00; 11,00; 12,55; 20,00; 21,00; 21,55; Radiojurnal: 7,00; 19,00

RADIO SEBIȘ
6,00 Weekend matinal; 8,00 Cafeneaua duminicală; 9,00 Fotoliul de duminică; 12,00 Show 21; 14,00 Duminica împreună; 15,00 La porțile dorului; 17,00 Cutia Pandorei; 19,00 La mulți ani! - dedicații muzicale; 20,00 Cutia Pandorei; 0,00 Recitalul vedetelor; 2,00 Nocturna muzicală

Baschet feminin

„TOT NOI O VOM SCOATE LA CAPĂT"

O eventuală, dar nedorită înfrângere a campioanelor de la Baschet Club ICIM Arad în deplasarea de la Sportul Studențesc, ar echivala cu un dezastru. Cu două eșecuri în acest retur, din care unul pe propriul teren, elevele pregătite de George Mandache nu mai au voie să facă nici un pas greșit, dacă doresc cu adevărat să rămână în lupta pentru titlul național.

În continuare, tehnicianul B. C. ICIM-ului nu poate conta pe serviciile lui Lateș și Belevich, dar cele două au fost nevoite să se plimbe până la București, deoarece regulamentul spune că trebuie să ai 10 jucătoare înscrise pe raportul de arbitraj. Și cum echipa noastră stă subțire la capitolul lot de jucătoare, cele două au fost „trambalate" până în Capitală.

Adversara de astăzi a ICIM-ului s-a cocoțat pe primul loc, având însă un meci mai mult disputat decât urmăritoarele ei. Întărite cu un pivot de „națională", Daniela Moroșanu Colceag, studentele bucureștene au planuri mari în acest campionat. Privită ca o echipă fără șanse la supremația din baschetul feminin românesc, Sportul ar putea încurca planurile echipelor „grele", cu pretenții.

Referitor la acest meci, managerul echipei arădene, dl. Stelian Văduva, ne-a declarat: **„Cred că echipa se va mobiliza pentru a învinge. Cu o victorie rămânem în „cărți". Indiferent însă de ce se va întâmpla cu Sportul, tot noi o vom scoate la capăt. Titlul va rămâne la Arad chiar dacă va trebui să aduc forțe proaspete la echipă."**

Arbitrii partidei sunt: S.Bănică (București) și I. Fumu (Iași).

Iată rezutlaele ultimei etape și clasamentul la zi:

Etapa 14: B. C. ICIM Arad-Rapid București 58-61; LPS Galați-Sportul 55-89; „U" Oradea-„U" Cluj 50-83; Olimpia București-Someșul Dej 70-46; Phoenix Rm. Vâlcea-BNR București 63-69; Livas Târgoviște - a stat.

DANIEL SCRIDON

Clasament

1. Sportul Stud.	13	10	3	1082-819	23
2. Livas Târgoviște	12	10	2	937-652	22
3. B. C. ICIM Arad	**12**	**10**	**2**	**799-647**	**22**
4. Rapid CFR Marfă	12	10	2	888-703	22
5. Someșul Dej	13	7	6	838-877	20
6. „U" Cluj	13	7	6	846-772	20
7. Olimpia București	13	6	7	840-915	19
8. Phoenix Rm.Vâlcea	13	3	10	778-892	16
9. BNR București	12	3	9	801-909	15
10. LPS Galați	13	2	11	688-1001	15
11. „U" Oradea	12	1	11	588-935	13

Șahul ca spectacol

COMBINAȚIA ȘI ILUZIA LUI ALEHIN

Se socotește tot timpul: „cinci pioni albi - cinci pioni negri; un cal - un cal; un turn - un turn..."

Deodată una din părți mută un cal în fața pionilor adverși sau își așază un turn „obraznic" în coasta regelui adversar sau „bate" cu dama un pion din marginea tablei socotit până atunci suficient apărat.

Este începutul unei combinații: un șir de mutări cu răspunsuri forțate din partea adversarului surprins și apoi încă o mutare - poanta combinației - prin care acesta „înțelege" ce i s-a întâmplat. Când se „trezește", vede că are fie doi pioni mai puțin, fie doar cal în loc de turn, fie alte lipsuri; și asta în situația cea mai bună, când nu a fost făcut mat.

Am socotit mai potrivită această descriere decât o definiție aridă din cărți de specialitate pentru ceea ce se numește „combinație" în jocul de șah.

Mai trebuie subliniat că pe întreg parcursul combinației „se suspendă" ierarhia valorică între piese (cu excepția regelui - bineînțeles) atât în propria tabără, cât și în raport cu piesele adversarului. Regula se înlocuiește cu neregula, realul cu fantasticul.

Combinația este argumentul principal al șahiștilor atunci când spun că jocul lor poate sta alături de arte.

În replică, se poate spune că nu toate partidele de șah conțin combinații.

Poziția din diagramă este dintr-o partidă cu combinație. A fost jucată de Alehin (cu piese albe) în 1907, la Moscova. A fost prima sa partidă de turneu, la vârsta de 15 ani.

Negrul amenință capturarea damei după aducerea turnului său la h5.

A urmat:

1. Te1-e6 (începutul combinației!) Rf7:e62. Dg5: g6+Re6-d7 3. Dg6:f5 + Rd7-d8 4. Df5:g4 („Poanta" și sfârșitul combinației!)

Acum albul are doi pioni și cal pentru turn, iar regele negru este în continuare expus atacurilor.

Partida a continuat astfel: 4... Nd6-f8 5.Tf1-e1Dc7-d7 6. Dg4-g5 + Rd8-c7 7. Te1-e3 Rb7-67 8. Cc3-a4 Ta8-e8 9. Te3-b3+Rb7-a8 10. Dg5-g3 Th8-h6 11. ADEV.3219: SAH.TIF. Dg3-d3 Th6-e6 12. Nd4-e5 c6-c5 13. Tb3-b5 Te8-c8 14. c2-c4! a7-a6 15. Ca4-b6 + Te6: b6 16. Tb5:b6 Ra8-a7 17. Dd3-g6 Dd7-a4 18. Tb6-b3 Da4-c6 19. Dg6-f7 Ra7-a8 20. c4: d5 și negrul cedează

Prin 1937, referindu-se la această partidă, Alehin spunea că ea a făcut să-i apară în minte convingerea că va găsi întotdeauna o combinație salvatoare într-o poziție slabă. „Multă vreme nu am izbutit să îmi înfrâng această impresie. Și nici chiar în acest moment - spunea Alehin - nu îmi dau seama în mod clar dacă am reușit să lichidez această iluzie periculoasă."

La vremea când spunea aceste lucruri, cu toată această iluzie ajunsese campion mondial; pierduse titlul și îl recâștigase.

Printre jucătorii de șah din zilele noastre sunt însă iluzii mai mari: câte unul crede pur și simplu că el este Alehin!

Noroc că o astfel de iluzie nu este periculoasă.

GHEORGHE MILUTIN

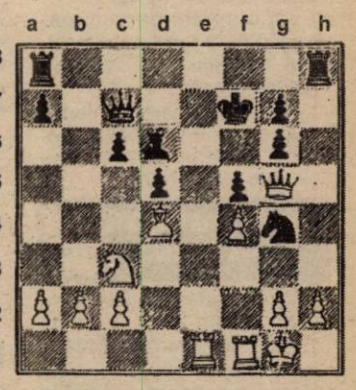

Baschet masculin

MECI CU IMPLICAȚII PENTRU WEST PETROM

După ce a învins, miercuri, la Brașov pe CSU Romradiatoare, cu 88-73, după un joc în care a ieșit în evidență Alexe, autor a 33 de puncte, West Petrom Arad întâlnește astăzi la Sibiu echipa locală, CSU Petrom. Meciul are implicații în ceea ce privește campionatul, fiind unul deosebit de important în economia clasamentului. Din păcate, arădenii vor fi lipsiți iarăși de aportul lui Tordai, Szijarto și Burlacu - care își ispășesc ultima etapă de suspendare - fapt care le îngreunează sensibil situația. În formația gazdă vor fi prezenți, printre alții, ex-petrolistul Bubanja și atracția publicului de pe Cibin, americanul Grandholm. Sperând într-un succes al echipei noastre, vă prezentăm în continuare rezultatele rundei precedente (a 14-a) și ierarhia la zi: Rapid Isover-Dinamo Erbașu București 54-91, CSU Romradiatoare Brașov-West Petrom Arad 73-88, CSU ISA Pitești-CSU Petrom Sibiu 71-73, Elba Timișoara-„U" Carbochim Cluj 77-94, Cimentul Fieni Voința Soced Ploiești 50-81, Poli Iași-Herlitz Mobex Mureș 76-71.

CLASAMENT

1. Dinamo Erbașu	14	13	1	1273-823	27
2. West Petrom	**14**	**12**	**2**	**1261-975**	**26**
3. CSU Sibiu	14	12	2	1155-983	26
4. Vega Soced	14	11	3	1099-912	25
5. „U" Carbochim	14	9	5	1141-986	23
6. ISA Pitești	14	8	6	1013-982	22
7. Herlitz Mobex	14	5	9	1016-1134	19
8. Rapid Isover	14	4	10	1027-1177	18
9. Poli Iași	14	4	10	1107-1301	18
10. CSU Romradiatoare	14	3	11	1044-1243	17
11. Elba Timișoara	14	2	12	893-1219	16
12. Cimentul Fieni	14	1	13	892-1188	15

ADRIAN HÂRȚĂU

Bubka se retrage

Atletul ucrainean Serghei Bubka, specialist în proba de săritură cu prăjina, se va retrage oficial din activitatea competițională duminică, în orașul său natal Donețk, unde a reușit, în 1993, să realizeze performanța de 6,15 metri, care este încă record mondial de sală, informează AFP.

Serghei Bubka a confirmat faptul că se va retrage din activitatea competițională într-un interviu publicat pe site-ul Federației Internaționale de Atletism. Bubka a cîștigat primul titlu mondial în 1983, la Helsinki, cînd avea numai 19 ani. Atletul ucrainean este și deținător al recordului mondial în aer liber, 6,14 metri, pe care l-a stabilit în 1994, la Sestrieres.

Tenis de masă

DANA DODEAN SE PREGĂTEȘTE ÎN STRĂINĂTATE

Activând la CSM Conar Arad, jucătoarea de tenis de masă Dana Dodean are programate în această perioadă două acțiuni peste hotare. Astăzi, sportiva se deplasează în Ungaria, la Budapesta, participând la un concurs internațional organizat de cunoscuta grupare Statistika. Va urma un cantonament în Cehia, în localitatea Topolcany, unde Dana Dodean se va pregăti alături de Cristina Kont din Bistrița și jucătoare din țările învecinate.

Sportiva revine la Arad săptămâna viitoare, când va lua parte la Cupa României desfășurată în orașul nostru și apoi la etapa contând pentru campionatul de senioare.

A. HÂRȚĂU

DIVIZIONARELE D ÎN PREGĂTIRI LA MONEASA

A.S. TRICOTAJE INEU - ANTRENAMENTE ȘI GÂNDURI DE PROMOVARE

Sub comanda unui colectiv tehnic format din Alexandru Gaica, Dorel Toderaș, Florin Manda și Ioan Sas, ineuanii au sosit în stațiunea Moneasa vinerea trecută, planificându-și până astăzi stagiul de pregătire.

Elevii lui Sandu Gaica exersează „pasul" în eșalonul trei.

La apel s-au prezentat următorii jucători: Dulhasz, Hutu II, Herman, Jurcă, Kocsis, Avram, Munteanu, Weirer, Pap, Goldiș, Abrudan, Matei, Pantea, Balaci, Toderaș, Cimbrea, Molnar, Hutu I, Cristea și Georgiu. Lor li s-au alăturat juniorii Kerenyei, Sas și Moisă. Noutățile din lot se numesc Pap (Șiria), Weirer (Tricoul Roșu) și... Riviș, de la A. S. Vladimirescu, ultimul trebuind să sosească pe tumanta finală a cantonamentului. Pe de altă parte, însă, Besserman și portarul Mureșan nu au răspuns la convocare, cel de-al doilea manifestându-și dorința de a părăsi gruparea. Imediat după sosire, Tricotaje Ineu s-a cazat la hotelul cu același nume al stațiunii Moneasa. Echipa noastră redacțională i-a surprins pe jucători exact în momentul în care se îndreptau spre terenul din Moneasa, marți dimineața. Am aflat că există bune condiții de cazare și masă, doar în ceea ce privește recuperarea, intervenind anumite dificultăți. Antrenamentele fizice s-au derulat la înălțime - cabana Izoi și în direcția carierei, iar cele tehnico-tactice pe terenul din apropiere. Vitaminizarea s-a făcut atât prin fructe cât și pe cale medicamentoasă.

O zi obișnuită din cantonamentul Tricotaje Ineu, arată astfel:

Ora 7,00 - deșteptarea; 7,30 - alergare de anduranță; 8,15 - micul dejun; 10,30 - antrenament tehnico-tactic; 13,00 - masa de prânz; 13,30 - odihnă; 16,30 - antrenament fizic; 18,30 - masa de seară; 19,00 exerciții de forță.

Fotbaliștii au răspuns favorabil la efort, cu excepția lui Molnar, care acuză o tendinită. S-a susținut un joc de verificare, câștigat cu 2-0 în fața Romvestului (au înscris Balaci și Abrudan). A.S. Tricotaje Ineu va evolua la turneul „Nicolae Dumitrescu" și va juca și alte partide de verificare, adversare fiindu-i Bayern Timișoara (turneul), West Petrom Arad, iar în luna martie, UTA. Toate eforturile se îndreaptă spre un singur obiectiv: promovarea în Divizia C. Sponsorul echipei rămâne Fabrica de Tricotaje.

A. S. ROMVEST PROMITE UN RETUR MAI BUN

Singura echipă arădeană care a ales ca loc de cantonament Hotelul „Codru-Moma" din stațiunea Moneasa a fost, divizionara „D" - A. S. Romvest. Timp de zece zile, sub comanda antrenorului Mihai „Ole" Roșca și atenta supraveghere a organizatorului de competiții, Ștefan Jenei, fotbaliștii celei mai tinere echipe din „D"-ul arădean se pregătesc intens și promit un retur mai bun ca prima parte a campionatului.

Iată-i pe cei care transpiră din greu pe cărările odinioară înzăpezite ale stațiunii Moneasa, sub titulatura de Romvest: Bolcaș și Ciornei - portari; Cioară, Șerb, Bacoș, Morodan, Radu, Strecicov, Barta, Fedor, Ciepe, Negrea, Gligor, Moț. Doar 14 jucători și lotul este aparent subțire. Dar, trei jucători: Malița, Ponta și Roșu fac parte din lotul UTA-ei care va participa la turneul de la Viarreggio, iar alții doi: Nădăban și V. Fritea s-au pregătit alături de UTA, la Timișul de Sus.

„Metodistul" Mihai Roșca a pus accentul pe pregătirea fizică generală, programând alternativ câte două sau trei antrenamente pe zi. Dimineața, la ora 7,00, într-o zi cu trei antrenamente, este programată ședința de anduranță cu durata de 40 de minute. La ora 10,00, pe terenul din comună, contra unei chirii de 150.000 lei/oră (bani care ar trebui să intre în contul echipei din localitate), are loc antrenamentul cu caracter tehnico-tactic. După-amiază, pe pârtia de schi, fotbaliștii sunt „omorâți" de „bucățile" de 100 m, respectiv 200 m.

În lipsa discotecilor, pentru că băieții nu pot elimina surplusul de energie, Fedor et Co. „se bat" pentru cele trei veste cu alice de plumb din dotare. Menirea tehnicianului, cu rezultate deosebite la Tricoul Roșu, pe vremea când antrena acolo, „Ole" Roșca, este de a pregăti jucători pentru fotbalul de performanță. Material de lucru are, în afara lui Bolcaș și Barta, toți ceilalți jucători fiind încă juniori, unii mai având doi-trei ani de juniorat în față.

Până acum, A. S. Romvest a disputat două partide de verificare: 3-3, cu juniorii UTA-ei și 0-2, cu A. S. Tricotaje Ineu. „Caruselul" jocurilor amicale va continua și după participarea echipei la Memorialul „Nicolae Dumitrescu", unde Romvest este în grupă cu ACU Astra Trinity, Crișul Chișineu Criș și Șoimii Pâncota.

Încălzirea dinaintea antrenamentului, în „variantă" Romvest

Grupaj realizat de:
ADRIAN HÂRȚĂU
DANIEL SCRIDON
ADELA CIOLOCOI
Foto: VIOREL MUSCA

VÂNZĂRI APARTAMENTE O CAMERA

Vând garsonieră Vlaicu, P3, posibilitate privatizare, parter, neîmbunătățită, scurgere separată, 8.000 DM, negociabil. Telefon 093 631 003. (2077)

Vând garsonieră, str. Poetului, et. III, 8.300 DM. Telefon 272432. (2460)

Vând urgent garsonieră cf. III, preț 3.500 DM. Telefon 092 979 595. (2673)

Vând urgent garsonieră cf. III, preț 3.500 DM, negociabil. Telefon 092 979 595. (2673)

Vând apartament 1 cameră, Micălaca, zona 700, 50 mp, contorizată apă. Telefon 219145. (2529)

Vând garsonieră, bl. 29, et. II, ap. 10, contorizată, faianțată, gresiată, Alfa. Telefon 210623. (2769)

Vând urgent garsonieră, confort III, 2 fotolii neextensibile, cărucior copil. Telefon 263268. (2819)

Vând garsonieră, confort I, Vlaicu, preț 8.500 DM, negociabil. Telefon 267159 sau 093.905.252. (2790)

VÂNZĂRI APARTAMENTE DOUĂ CAMERE

Vând apartament 2 camere, central, 84 mp. Telefon 262185; 092.624.791. (2424)

Vând apartament în casă, singur în curte, cu posibilități de construcție, Aradul Nou. Telefon 474750; 095.839.393. (2555)

Vând apartament 2 camere, Miorița, confort I, întreținut. Telefon 213422; 094.983.611. (2840)

Vând apartament 2 camere la casă, încălzire pe lemne (teracote), central. Telefon 283302. (2844)

Vând apartament 2 camere, 96 mp, zona Banc Post. Telefon 234177. (2429)

Vând apartament 2 camere, decomandat, confort I, etaj I, bloc turn, Calea Romanilor, lângă Alimentara „Traian". Telefon 092.320.073.

Vând apartament 2 camere, et. I. Telefon 282927, orele 20-22. (2275)

VÂNZĂRI APARTAMENTE TREI CAMERE

Vând apartament 3 camere, decomandat, 95 mp, 2 balcoane închise, scară contorizată, Aradul Nou, 16.500 DM. Telefon 288346. (2299)

Vând apartament 3 camere, ocupabil, et. I, bl. 563, sc. A, zona Orizont-Micălaca. Telefon 562505. (2646)

Vând urgent apartament 3 camere, et. IV, Vlaicu, 11.000 DM. Telefon 095.909.522. (2825)

Vând apartament 3 camere, etaj 4/4, acoperiș țiglă, ultracentral, str. Horia, nr. 10, vedere 2 părți; toate facilitățile; negociabil. Telefon 252066. (2578)

VÂNZĂRI CASE

Vând casă, comuna Felnac. Telefon 057/411219. (2866)

Vând (schimb) casă în VLADIMIRESCU, anexe, toate utilitățile, încălzire centrală pe gaz, telefon, grădină, teren agricol extravilan. Informații telefon 257130 sau 092.663.275.

Vând casă, localitatea Horia nr. 359. Telefon 532216. (1690)

Vând casă nouă, din cărămidă, Nădlac, str. Victoriei nr. 12. Informații telefon 259299, 095 521 224. (2131)

Vând casă în Aradul Nou, 3 camere + dependințe, hală de producție 60 mp, teren 720 mp, gaz cu termotecă, curent trifazic. Informații telefon 095.315.895. (2475)

Vând casă în Sântana, str. Oituz, nr. 32, anexe, apă, posibilități gaz. (2582)

Vând casă în Grădiște, 3 camere, gaz, canalizare, încălzire, 1.300 mp + atelier mecanic 120 mp. Telefon 095 421 793 sau 276661. (2696)

Ocazie! Vând apartament la casă, 3 camere, bucătărie, baie + WC, pivniță, coridor închis, magazie, încălzire centrală, posibilități gaz, preț 20.000 DM, str. Gh. Doja nr. 67, ap. 1, îmbunătățiri. Telefon 094 187 488. (2696)

Vând în Lugoj, casă solidă, îmbunătățiri, situată central, ocupabilă imediat sau schimb cu similar Arad. Telefon 057-253092. (2766)

Vând casă cu grădină, sat Miniș nr. 200. Telefon 461665. (2754)

Vând casă cu grădină mare în Căpâlnaș, comuna Birchiș nr. 97, (loc bun pentru ținut și crescut animale), preț negociabil. Telefon 057-284746, seara. (2748)

Vând casă în orașul Ineu, str. Argeșului nr. 1/C, familia Tocoian. Telefon 511721. (2782)

Vând casă mare, anexe, (1420mp), în Chișineu Criș. Telefon 057-523034. (2796)

Vând casă, etaj, nouă, cinci camere, două holuri, baie, bucătărie, debara, garaj, preț 65.000 DM, negociabil. Telefon 095.604.181. (2795)

Vând casă, grădină mare, Aradul Nou, str. Constituției nr. 58. Telefon 287657. (2637)

Vând casă, grădină mare, în Șilindia, preț 3.000 DM. Informații telefon 057-466871. (2680)

Vând casă cu grădină, 800 mp, ideal privatizare, str. Petru Rareș, nr. 88 în Grădiște, la șoseaua Arad-Oradea. Telefon 095.600.719. (2835)

Vând o casă în GRĂDIȘTE și o casă în ALMAȘ, prețuri convenabile. Telefon 276129, Almaș telefon 153. (2742)

Vând casă, interior recent renovat, Chișineu Criș, str. Eminescu nr. 85, lângă gara Pădureni. Telefon 522051 sau 094.863.893. (5334858)

Vând casă 3 camere, gaz metan, apă curentă, preț negociabil. Chișineu Criș, str. Cînepii nr. 60. Telefon 095.615.970. (533460)

VÂNZĂRI SPAȚII

Vând (închiriez) SPAȚIU COMERCIAL, 850 mp, toate dotările. Telefon 094 798 000. (131)

Vând (închiriez) spații comerciale (producție), toate la un loc, zona Vlaicu. Telefon 092.621.961. (1755)

Urgent! Vând spațiu comercial, strand, 20.000 DM, negociabil. Telefon 095.421.678. (1795)

Vând spațiu comercial în Strandul „Neptun", poziție centrală. Telefon 092.962.123. (2215)

Vând restaurant, ultracentral. Telefon 094.665.334. (2283)

Vând spațiu comercial, construcție aluminiu și termopan, zonă centrală. Telefon 095 828 144. (2337)

Vând spațiu comercial 20 mp, în centru Piața Miorița, 5.700 DM negociabil; vând contract 16 mp pe Strandul „Neptun". Telefon 093.732.507; 259603. (2609)

Vând gheretă ABC lângă depoul tramvaie, vad foarte bun, toate dotările necesare plus sistem de alarmă. Telefon 246843; 095.636.282. (1243)

Vând spațiu comercial Micălaca, zona III, 140 mp. Telefon 094.764.597; 259651. (2773)

Vând gheretă, Piața Alfa. Telefon 257610; 095.569.717. (2759)

Vând urgent spațiu comercial sau producție, 540 mp, plus apartament de serviciu la bloc 3 camere, în Șiria. Telefon 094.545.778. (2752)

Vând gheretă, Piața Miorița, dotări: aer condiționat, apă, canalizare, curent, 2 intrări. Telefon 094.669.443. (2788)

VÂNZĂRI TERENURI

Vând teren intravilan 900 mp, Grădiște, zonă rezidențială, str. Veziviu. Telefon 095.600.719. (2835)

Vând TEREN cu 2 CASE, ultracentral, str. Înfrățirii, Chișineu Criș. Informații telefon 093 340 082. (2376)

Vând 3.000 mp TEREN, ultracentral, Chișineu Criș. Telefon 093 340 082. (2376)

VÂNZĂRI AUTO

Vând Nissan Micra, an 1986, stare perfectă, neînmatriculat, 600 DM. Telefon 095.783.797. (2816)

Vând urgent, convenabil, RENAULT MEGANE, 1996, 70.000 km la bord, full option. Telefon 257130 sau 092.663.275.

Vând Ford Mondeo 1,6 cmc, an fabricație 1995. Telefon 272676, 253082.

Fără roți nu poți! 20%. REDUCERE la toate tipurile de ANVELOPE. Telefon 259339; 094.706.321. (1284)

Vând Ford Sierra 2000i Automatic, injecție, alarmă (pornire din telecomandă), an 92, jenți aluminiu, ABS, turela, geamuri electrice, dezaburitor față-spate, servo, 8.500 DM. Telefon 093 631 003. (2077)

Vând motoare Diesel și piese schimb pentru toate tipurile, la preț convenabil. Telefon 057-466530, 094 982 989. (5334701)

Vând Skoda Favorit, an 1991, consum 5 lt/ 100 km, înmatriculat Germania, 1.500 DM. Telefon 092 245 500. (2378)

Vând Rower 827, an 1990, înmatriculat normal, toate extrasele, 6.000 DM. Telefon 092 245 500. (2378)

Vând Dacia 1310, an 1988, R.K. Telefon 094.627.009. (2430)

Vând VW Transporter, 1986, 6 locuri+1 tonă, neînscris; TV izotermă, dublu spate. Telefon 212526. (2445)

Vând BMW 524 TD, 1984, stare bună, înmatriculat persoană fizică, piese rezervă 4350 DM negociabil. Telefon 286266, 094.795.260. (2607)

Vând BMW 730 i, an fabricație 1987. Informații telefon 094.394.622. (5334857)

Vând Dacia 1310 TX, an 1989 decembrie, stare excelentă, preț 2.400 DM, negociabil. Telefon 245491. (2647)

Vând autoturism VW Passat, 1988, benzină, stare foarte bună, 6.000 DM. Telefon 254139, 092 530301. (2643)

Vând tractor U650. Informații Șimand telefon 219. (2666)

Vând motor 1.300 cmc VW, benzină, cu cutie, în stare foarte bună. Telefon 219383. (2670)

Vând Ford Escort, avariat, din dezmembrări. Telefon 057-278966. (2776)

Vând Audi B4 1,9 TDi, fabricație 1992 și Dacia 1300, fabricație 1988. Telefon 094.623.836. (2762)

Vând Mercedes 230, an fabricație 1992, Telefon 282946. (2803)

Vând un autoturism Mercedes E220, an fabricație 1995, impecabil, full extra. Telefon 092.977.666 sau 092.976.202. (2793)

Vând autocamion marca RABA 10 tone, an fabricație 1991, tip cereale, caroserie 6,50 m. metalică + remorcă. Telefon 092.977.666 sau 092.976.202. (2793)

Vând talon VW Passat, numere noi, model I, 80-84, 400 DM. Telefon 096.238.717. (2786)

Vând VW Transporter 1986, aspect și funcționare foarte bună, neînmatriculată, 1150 DM. Telefon 093.563.053. (5914644)

Vând Mazda 626, 16 valve, fabricație 1996; clima, culoare argintiu, 77.000 km, neînmatriculat. Telefon 093.256.787. (2821)

Vând VW Passat benzină, înscris persoană fizică. Informații telefon 221876 între orele 17-21. (2836)

Vând Opel Vectra 98, motor 1,6; 16V ecotec, full extra, jenți aluminiu, recent înmatriculat persoană fizică, preț 18.500 DM, negociabil. Telefon 094.207.211. (5914646)

Vând BMW 524 TB, an 1987, cu numere Germania, valabile decembrie 2001, preț 2900 DM, negociabil. Telefon 262515. (2400)

Vând Dacia papuc cu caroserie închisă pentru transport carne și preparate din carne, în stare perfectă de funcționare. Telefon 422012, orele 9-15. (4060421)

Vând Mercedes W124, 2.000 cmc, Diesel, an 1992. persoană fizică. Telefon 092.172.196. (2389)

Vând Ford Transit 2,5 Diesel, 8+1 persoane, an 1994 și 1989, înmatriculate persoană fizică. Telefon 092.172.196. (2389)

Vând Audi Sport, 1986, C.V. persoană fizică. Telefon 095.633.429; 057-242841. (2476)

Vând Dacia 1310, rulat de la nou, 45.000 km. Telefon 561664. (5914639)

Vând Dacia papuc în stare de funcționare, an 1990, preț 2.600 DM negociabil. Telefon 562911, 057 - 630217. (5914642)

VÂNZĂRI ELECTRO

Vând CASE MARCAT FISCALE și CÂNTARE ELECTRONICE, omologate. Telefon 282829; 272727. (f.)

Vând casă marcat fiscală, nouă, Spazio Uno, în rate. Telefon 095.783.797. (2816)

Vând congelator 8 sertare, stare bună, 2.500.000 lei. Telefon 095.783.797. (2816)

Vindem COMPUTER PENTIUM I, 75 MGH, 16 RAM, 600 Mega baiț, placă sunet și boxe. Telefon 280260, 094 552 226. (2317)

Vindem COMPUTERE 486, complete, cu monitor, tastatură și mouse, diferite configurații. Telefon 280260. (2317)

Vindem PENTIUM I, 133 MHz, 32 RAM, 4,3 HDD, CD ROM, placă de sunet și boxe, monitor 15 SVGA, nou. Telefon 280260, 094 552 226. (2711)

Vindem FRIGIDERE cu congelator, noi, marca LG. Telefon 280260, 094 552 226. (2711)

Vindem TELEVIZOARE COLOR LG noi, diagonala 51, preț convenabil. Telefon 280260, 094 552 226. (2711)

Vindem TELEVIZOARE COLOR diferite modele. Telefon 280260, 094 552 226. (2711)

Vând mașini de spălat automate cu reduceri de preț (1.800.000-3.000.000 lei), oferim garanție. Telefon 259339; 094.706.321. (2719)

Vând congelatoare, lăzi, frigidere, combine, la prețuri foarte mici (1.500.000-3.000.000 lei), se oferă garanție. Telefon 259339; 094.706.321. (2719)

Vând ASPIRATOARE modele noi, la numai 400.000 - 600.000 lei. Telefon 259339; 094.706.321. (2719)

Vând TV color stereo cu telecomandă, la prețuri între 950.000 și 3.000.000 lei, oferim garanție. Telefon 259339; 094.706.321. (2719)

Vând cameră video Panasonic M10, 1500 DM, negociabil. Telefon 057-514680. (2799)

Vând televizor color, mașină spălat automată, microunde, garanție. Telefon 284604. (2830)

Vând televizoare color, Grundig, Telefunken, Nokia, stereo, teletext. Telefon 264004. (2851)

Vând mașini spălat automate, combine frigorifice, televizoare color, garanție, modele noi. Telefon 251392. (2852)

Vând vitrină frigorifică 1,80 m, orizontală. Telefon 278968, orele 20-22. (2274)

Vând cuptor patiserie. Informații telefon 278968, orele 20-22. (2274)

VÂNZĂRI DIVERSE

Vând toner xerox cu tuș (Agfa). Telefon 095.783.797. (2816)

Vând colțar extensibil pluș, gri, nou, 4.500.000 lei. Telefon 095.783.797. (2816)

Vând LEMNE FOC la domiciliul clientului. Telefon 214010. (1710)

Vând LEMNE FOC TĂIATE, esență tare, domiciliu. Telefon 276488, Grădiște. (2288)

Vând termoteka Bereta cu coș și Turbo, 24 KW, sigilate, 900-1.200 DM. Telefon 094 249 933.

Vând piei iepure câmp, tăbăcite. Telefon 282362.

Vând PLASĂ GARD ZINCATĂ și NEAGRĂ, toate dimensiunile; CUIE; PLASĂ RABITZ; TABLĂ DECAPATĂ 0,4 și 1 mm; TABLĂ ZINCATĂ 0,4, ȚEAVĂ PĂTRATĂ, SÂRMĂ NEAGRĂ și ZINCATĂ, COTURI, BURLANE, str. Vrabiei, nr. 4. Telefon 289997. (508)

Vând mașini spălat auto profesionale, termosuflante, pentru ateliere, hale, sere, aparatură pentru vulcanizare, aspiratoare profesionale, compresoare toate capacitățile. Telefon 057 - 256829 sau 092.262.159. (1827)

Vând plasă sîrmă zincată, Micălaca. Telefon 259892. (2179)

Vând LEMNE FOC, esență tare, la domiciliu. Telefon 210771. (2130)

Vând LEMNE FOC, esență tare, la domiciliu. Telefon 277027. (2130)

Vând instalație de dozat și ambalat materiale granulate tip Ilda 01 și tineret porcin reproducție. Telefon 095 614 877. (2265)

Vând unit stomatologic cu turbină și micromotor. Telefon 094.531.337, 093.870.245. (2523)

Vând baloți de fân și paie, cantități mari. Telefon 279756. (2705)

Vând SRL și contract închiriere spațiu comercial (variante). Telefon 093.309.857. (2776)

Vând microbuz Transporter benzină, stare bună; vând SRL, cu multiple activități. Telefon 411186. (2785)

Vând vacă cu lapte, rasa Brună. Telefon 275328. (2780)

Vând cățel Pitbul, 3 luni. Telefon 462731. (2815)

Vând vacă garantată 5 ani, Aluniș nr. 198. Telefon 094.519.778. (2808)

Vând 150 oi turcane. Informații telefon 201/A, Apateu. (2805)

Vând bibliotecă Estera 7.500.000 lei; bibliotecă Lidia 7.000.000 lei; bucătărie 6.500.000 lei, tineret Silvana 6.200.000 lei, toate noi. Telefon 094.809.884. (2802)

Vând garaj demontabil din placă ondulată, 400 DM, negociabil. Telefon 271912; 095.523.874. (2820)

Vând elevator-cric 4 stâlpi, toate accesoriile pentru reglat unghiul de fugă (geometria), 3.300 DM. Telefon 223117; 223483; 095.531.928. (2841)

Vând făină și tărâțe import. Telefon 094.507.651 sau 275779. (2846)

Vând linie de utilaje noi pentru abator. Telefon 422012, orele 9-15. (4060421)

Vând vacă bălțată gestantă de șapte luni. Lipova, str. Closca, nr. 41. (591641)

Vând 2 tone fân lucernă. Telefon 095.628.678. (2577)

Vând cărucior import pentru copil, aproape nou, culoare albastră. Telefon 094 391 896. (2295)

Vând Ineu spațiu comercial și Dacia 1300 Breck, perfectă stare. Telefon 511075. (5036136)

Vând GARAJ AUTORIZAT, Micălaca, zona 300. Informații telefon 093 340 082. (2376)

CUMPĂRĂRI TERENURI, IMOBILIARE

Cumpăr apartament 2-3 camere. Telefon 213422, 094.583.611. (2840)

Cumpăr teren arabil 3 km de Hanul de la Răscruce cu ieșire la șoseaua spre Turnu. Telefon 468763. (5914212)

CUMPĂRĂRI DIVERSE

Cumpăr porci grași și vite. Telefon 057-287723, Arad. (2064)

Cumpăr viței de la 4 săptămâni la 10 săptămâni. Telefon 095.505.122. (4434750)

Cumpăr PORCI grași, localitatea MÎSCA nr. 307, preț 28.000 lei/kg. Telefon 057-531497; 094.774.649. (2360)

Cumpăr VACI, VIȚELE, TAURI. Telefon 092.941.123. (2567)

Cumpăr porci, vaci adulte și tineret pentru sacrificare; plata pe loc. Telefon 092.957.433. (2623)

Cumpăr manechin croitorie. Telefon 219145. (2529)

Cumpăr porci grași. Telefon 093.472.346. (2778)

CERERI ȘI OFERTE DE SERVICII

FIRMĂ MAGHIARĂ DE MARKETING căutăm PARTENERI (MANAGERI). Doritorii sunt așteptați joi, 8 februarie 2001, la adresa: Micălaca, bl. 301, sc. A, ora 16.45. (2665)

Angajez VÂNZĂTOARE GHERETĂ Piața Spitalului, program non-stop; CONTABIL evidență primară și generală. Telefon 094 926 601. (2716)

BATALIONUL MIXT ROMÂNO-UNGAR, scoate la concurs posturi de MILITARI angajați pe bază de contract. Permisul de conducere și cunoașterea limbii engleze reprezintă atuuri importante pentru angajare. Pașaportul este obligatoriu. Informații la sediul unității militare, din CETATE. (2730)

GEF FACILITIES angajează AGENȚI SUPERVISOR și DIRECTOR punct lucru, datorită înființării unui nou departament. Telefon 057-270605. (2774)

(Continuare în pagina 11)

(Urmare din pagina 10)

Angajez VÂNZĂTOR gheretă, salar 1.500.000 lei, obligatoriu liceul. Telefon 095.390.379. (2772)

SOCIETATE COMERCIALĂ caută DISTRIBUITOR cosmetice pentru copii, import UNGARIA, pentru județul ARAD și TIMIȘ, exclus persoane fizice. Informații telefon 061.711161. (2811)

Îngrijesc COPIL mic (MENAJERĂ). Telefon 096.304.499. (2834)

Angajăm MUNCITORI calificați, experiență VOPSITORIE material lemnos; M.D.F. Telefon 278833. (2828)

Angajez VÂNZĂTOR STRADAL, program 4 ore. Telefon 095.106.335. (2876)

PRESTĂRI SERVICII

Executăm lucrări CONSTRUCȚII. Angajăm ZIDARI, DULGHERI, fără alcool. Telefon 094.111.238. (2845)

INSTRUCTOR auto, categoria „B" înscrie pentru FEBRUARIE. Informații telefon 094.557.581. (2594)

Executăm TÂMPLĂRIE ALUMINIU cu GEAMURI TERMOPAN import Grecia, prețuri promoționale, „APEL QUALITY". Telefon 274466; 281249. (2838)

Executăm lucrări: ZIDĂRIE, ZUGRĂVELI, FAIANȚĂRI, acoperișuri. Confecționăm UȘI, GEAMURI, MOBILIER din lemn. Telefon 095.265.335. (2599)

Firma NLM execută lucrări ZIDĂRIE, DULGHERIE, ZUGRĂVELI, convenabil. Telefon 534449. (2848)

MOBILĂ LA COMANDĂ
● PROIECTĂM ȘI CONFECȚIONĂM
mobilier casnic și de birou din PAL melaminat, diferite nuanțe și culori, din import
● INSTALĂM
cu unelte profesionale MOCHETĂ și LINOLEUM.
s.c. ARCADIA s.r.l.
Tel. 235.221 sau **093.974.698** (c.33)

DIVERSE

Ofer VALUTĂ împrumut, condiții avantajoase. Telefon 093.030.264. (2408)

SC „ROMECOL" SA cu sediul în Arad, str. Eftimie Murgu nr. 34, dorește autorizație de mediu pentru punctul de lucru situat în Arad, Calea Bodrogului nr. 8. Eventualele contestații se pot depune la Agenția de Protecția Mediului, B-dul Dragalina nr. 16, Arad. (2758)

SC „BAGHEERA SHOP" SRL cu sediul în Arad, str. Poetului nr. 85A, dorește autorizație de mediu pentru atelier tâmplărie în str. Orient nr. 58. Eventualele contestații se pot depune la Agenția de Protecția Mediului, B-dul Dragalina nr. 16, Arad. (2751)

Primăria PECICA, organizează, joi, 15 februarie, ora 10, licitație publică pentru concesionare 189 ha în pășunea SIONDA.Telefon 468101; 468323. (5914214)

La data de, 8 februarie 2001, ora 12, se va vinde la licitație publică imobilul situat în comuna ȘOFRONEA nr, 94, proprietatea lui BÎRSOAN IOAN și FLORICA. Prețul de strigare este de 193.500.000 lei și licitația va avea loc la Judecătoria Arad, cam.55. (2330)

În data de, 16 februarie 2001, ora 12, la sediul Judecătoriei Arad, cam. 55, se vinde la licitație publică imobilul din CURTICI, str. Primăriei nr. 90, proprietatea debitorului CIUPULIGĂ IOAN cu suma de 236.250.000 lei. (2541)

SC „TECNOWASH NEW" SRL cu sediul în Piața UTA, vinde mașini spălat auto profesionale, termosuflante pentru ateliere, hale, sere, aparatură pentru vulcanizare, aspiratoare profesionale, compresoare toate capacitățile. Telefon 057-256829 sau 092.262.159. E-mail:tecnowashne@usa.net. (2538)

Consiliul de Administrație al CCBP MINERVA anunță prelungirea termenului de subscriere până în data de, 08.02.2001 și roagă pe clienții săi deponenți să se prezinte la sediul agenției pentru a lua act de procedura de reorganizare. (2843)

A revenit în Arad, prezicătoarea în chiromanție TAMARA pentru alinarea suferințelor sufletești și trupești a celor necăjiți. Vă așteaptă și vă ajută TAMARA. Sunați la 093.421.156. (2826)

Sunt profesoară în PÎNCOTA, mulțumesc doamnei TAMARA pentru rezolvarea problemelor mele în CĂSNICIE. Sunt fericită. Căutați-o și voi la telefon 093.421.156. (2827)

SC „STRATEGIC MINERAL OIL" SRL dorește să obțină autorizație de mediu pentru stația distribuție carburanți; str. A. Șaguna nr. 99-101. Contestațiile se depun la Agenția de Protecția Mediului, B-dul Dragalina nr. 16, Arad. (2853)

TURISM

NOU! MARI REDUCERI DE PREȚURI!
ATLASSIB
Călătorești cu autocarele noastre moderne, în EUROPA: GERMANIA, AUSTRIA, FRANȚA, ITALIA, SUEDIA (piecări zilnice), BELGIA, OLANDA, DANEMARCA, ANGLIA, FINLANDA, NORVEGIA, SPANIA, PORTUGALIA, UNGARIA, IUGOSLAVIA.
NOU! Reduceri suplimentare pentru: elevi, studenți, pensionari și grupuri. Bd. Revoluției nr. 35, telefon 251871, 252727; Autogară, telefon 270562. O poartă deschisă spre Europa! (c, 341)

ÎNCHIRIERI

Ofer spre închiriere SPAȚIU COMERCIAL amenajat, 58 mp, Bd. Revoluției nr. 35 (fosta 30 Decembrie, lângă Optica), 12 dolari/ mp. Telefon 095 873 086. (1942)

Doresc să închiriez apartament 3 camere, central, utilat, curat, de preferință cu garaj, ofer preț bun. Telefon 092.973.109. (2471)

Închiriez SPAȚIU COMERCIAL, 100 mp, B-dul Revoluției, în condiții avantajoase. Relații telefon 095 600 657. (2462)

Închiriez apartament 2 camere, ultracentral, preferință străini. Telefon 255828. (2779)

Dau în chirie apartament 1 cameră. Telefon 241745, după ora 19. (2801)

PIERDERI

Pierdut carnet de student și legitimație eliberate de Universitatea Aurel Vlaicu , pe numele Petrescu Nicoleta. Le declar nule. (2798)

Pierdut carnet șomaj eliberat de DMPS Arad pe numele Mureșan Elisei. Îl declar nul. (2731)

Pierdut chitanțier de asigurări nr. 5510227601-5510117625 eliberat de SC NEDERLANDEN SA, Filiala Arad pe numele PETER ZOLTAN. Îl declar nul. (2810)

Pierdut ștampilă rotundă cu inscripția BIROU TEHNIC ing. PUI DORIN. C.f. 13279510. O declar nulă. (2822)

Pierdut factură seria AR AGA nr. 0848167, chitanțier seria ALB de la nr. 4869601 la 4869650 emise de Birou Tehnic, ing. PUI DORIN. Le declar nule. (2823)

Pierdut carnet membru nr. 5/100/1998, emis de Corpul Experților Tehnici din România pe numele ing. PUI DORIN. Îl declar nul. (2824)

Pierdut ștampilă rotundă din lemn cu inscripția SC „HAPPY DAY" SRL. Cod fiscal R5595953. O declar nulă. (2831)

Pierdut certificat înmatriculare eliberat de CCI Arad pentru A.F. BARTIȘ IOAN GHEORGHE. Îl declar nul. (5334859)

† DECESE †

Cu adâncă durere în suflet anunțăm trecerea în veșnicie a celei care a fost buna noastră mamă, bunică și străbunică
GABOR FLORICA.
Înmormântarea va avea loc astăzi, 3 februarie, ora 13, de la Capela Cimitirului Eternitatea. Nu te vom uita niciodată! Dormi în pace! Familia îndoliată.

Cu durere în suflet, anunțăm trecerea în neființă, la 93 de ani, a celui ce a fost
ing. RAHOVEANU GHEORGHE,
tată și bunic de o rară noblețe sufletească. Vei rămâne veșnic în amintirea noastră! Fiica, dr. Minerva Valea și nepoata, dr. Diana Valea. Înmormântarea va avea loc azi, 3.02.2001, ora 14, de la Capela Cimitirului Eternitatea.

Cu adâncă durere în suflet, anunțăm încetarea din viață, a celui care a fost pentru noi, soț, tată, frate, bunic
MOISĂ IOAN,
în vârstă de 71 ani. Funeraliile vor avea loc duminică, 4.02.2001, ora 14, la Cimitirul Grădiște. Dumnezeu să-l ierte și să-l odihnească! Familiile: MOISĂ, ALBU, ROBOTĂ, ARDELEAN.

Cu adâncă durere anunțăm încetarea din viață, a iubitei noastre soție, mamă și bunică
PLOSCAR MARIA,
în vârstă de 66 de ani. Înmormântarea va avea loc duminică, 4.02.2001, începând cu ora 14, de la domiciliul din Arad, str. Cerbului, nr. 27.

Cu durere în suflet anunțăm încetarea din viață a celei care a fost mamă, bunică,
CRIȘAN SOFIA PERSIDA.
Înmormântarea va avea loc mâine, 4.02.2001, ora 12,00, de la domiciliul din Bârzava.

† CONDOLEANȚE †

Familiile STOINESCU și TEOHARI mulțumesc rudeniilor, prietenilor, colegilor și părintelui consilier Traian Micoroi, părintelui protopop Iov Orădan, părintelui Flor Teodorescu, părintelui Ioan Jidoi, cantorilor și corului bărbătesc „Nicolae Brânzeu", tuturor acelora care le-au fost alături în momentele grele ale despărțirii de iubitul lor soț și părinte
ing. AUREL STOINESCU.
(2887)

Colectivul Spitalului de Pneumoftiziologie Arad este alături de doamna dr. ILEANA DRAGOMIR în marea durere pricinuită de moartea soțului,
DRAGOMIR ȘTEFAN.
Dumnezeu să-l odihnească! (2861)

Membrii organizațiilor municipale și județene ale PSDR-Arad suntem alături de colega noastră dr. DRAGOMIR ILEANA la marea durere pricinuită de dispariția prematură a,
dr.DRAGOMIR ȘTEFAN.
Sincere condoleanțe. (2839)

Medicii veterinari din județul Arad, profund îndurerați regretă trecerea în neființă a bunului nostru coleg,
dr. medic veterinar ȘTEFAN DRAGOMIR,
distins profesionist și om deosebit. În aceste momente de grea încercare a despărțirii de cel drag, suntem alături și împărtășim durerea familiei îndoliate și-i vom păstra veșnic amintirea. Dumnezeu să-l odihnească în pace! Colegiul Medicilor Veterinari Arad. (2833)

Un ultim omagiu din partea colegilor și colaboratorilor din Direcția Sanitar Veterinară Arad la trecerea în neființă a,
dr. DRAGOMIR ȘTEFAN.
Sincere condoleanțe familiei îndoliate. (2832)

Sincere condoleanțe familiei îndoliate, pentru greaua pierdere a colegului și prietenului nostru
dr. ȘTEFAN DRAGOMIR.
Dumnezeu să-l odihnească în pace! Familia dr. Păltineanu. (2882)

Regretăm din tot sufletul dispariția celei care a fost cea mai dragă verișoară, mătușă și nașă
DOINA MOVILĂ
și transmitem condoleanțe familiei îndurerate. Familiile LUPE și RAȚIU. (2877)

Colectivul turei a II-a CDZ, este alături de familia ALBU MIRCEA, la trecerea în neființă a celui care a fost tată, bunic și socru
MOISĂ IOAN.
Dumnezeu să-l odihnească în pace! (2886)

Mulțumim tuturor celor care au fost alături de noi la marea durere pricinuită prin trecerea în neființă a celui care a fost fiu și frate
CIPRIAN FLAVIUS CORODESCU.
Familia îndoliată. (2891)

Colegii și personalul din Direcția de Supraveghere a Stării de Snătate și Inspecția Sanitară de Stat Arad, sunt alături de dr. DRAGOMIR ILEANA și familie, în marea durere pricinuită de decesul soțului și tatălui
dr. ȘTEFAN DRAGOMIR.

Un ultim rămas bun pentru mătușa noastră iubită și scumpă,
PLOSCAR MARIA.
Familia Săvan Florin, Floricuța și Flavius. (2895)

Un ultim omagiu pentru scumpa noastră mamă, bunică, soacră și cuscră
PLOSCAR MARIA.
Familia Ploscar Ștefan, Ana, Vasile, Ionuț și cuscrii de la Rogna. (2896)

† COMEMORĂRI †

Se împlinesc șase ani de la prematura plecare dintre noi a învățătoarei,
VIOLETA PĂCURARIU.
Dumnezeu să te odihnească! Nu te-au uitat: mamina Vioara, fratele Rică și cumnata Doina, soțul Septimius, fiica Mirela și ginerele Puiu, nepoții Silviu și Cristian.

✝ Au trecut 9 zile de lacrimi și dor de când ne-a părăsit pentru totdeauna cea mai bună mamă, bunică și soacră, cea care a fost,
NEȘIN MELANIA.
Dumnezeu să o odihnească! Fiii: Radivoi, Dobromir, Atanasie, nora Tatiana și nepoții Diana, Flavius, Codruț. (2725)

Azi, se împlinesc 6 săptămâni de la marea pierdere suferită prin moartea fulgerătoare a celui ce a fost un bun soț și iubitor, timp de 40 ani,
POPA MIHAI.
Ți-am fost alături până în ultima clipă a vieții și-ți voi păstra în suflet veșnică amintire. Dumnezeu să-ți odihnească sufletul tău blând! Slujba de pomenire va avea loc, duminică, 4 februarie 2001, ora 12, la Biserica Ortodoxă UTA. Soția Elisabeta. (2768)

A mai trecut un an din viața mea, fără de tine alăturea. Doresc în rugăciunea mea către Dumnezeu să te țină alături de El mereu. Comemorarea unui an de la dispariția fulgerătoare a celui ce a fost,
AVADANI DUMITRU,
va avea loc duminică în Biserica Ortodoxă ȘEITIN. Vei rămâne veșnic în memoria mea. Soția Irina. (2764)

Se împlinesc 9 ani de la trecerea în neființă a soției și mamei,
BOBLEA IOANA,
Soțul și fiul. (2757)

Amintire veșnică celui care a fost bunul meu soț,
dr. CRIȘAN ȘTEFAN,
medic veterinar, la 3 ani de la despărțire. Soția Aurica. (2611)

Cu adâncă durere în suflet reamintim celor care au cunoscut-o că, duminică, 4 februarie 2001, se împlinește 1 an de când moartea nemiloasă a răpit-o din mijlocul nostru pe iubita noastră soție, mamă și bunică,
HĂLMĂGIAN ELENA,
din SEBIȘ. Dumnezeu să te odihnească în pace! Amintirea ta va lumina cât vom trăi, sufletele noastre. Familia îndurerată. (2615)

Pios omagiu la împlinirea celor 6 săptămâni de la trecerea în veșnicie a celui ce a fost soț, tată, bunic,
ALB IOAN,
din CURTICI. Familia îndoliată. (2436)

Dragă DITA,
acum 19 ani m-ai părăsit pentru totdeauna lăsând în urma ta durere, tristețe și sufletul nemângâiat, ducând cu tine toate bucuriile și speranțele mele. Chipul tău drag mă însoțește mereu, dragostea mea te caută neîncetat dar tu nu mai ești. Nu te voi uita! Mami. (2284)

Se împlinesc șase săptămâni de când în ajunul marelui praznic al NAȘTERII DOMNULUI s-a stins din viață, iubitul nostru tată, socru, bunic și străbunic,
PREOTUL ICONOM STAVROFOR MIHIȚ TERENTIE.
Parastasul de pomenire va avea loc DUMINICĂ, 4 februarie 2001, ora 11.30, la Biserica Ortodoxă din comuna MACEA. Familiile: MIHIȚ și UZUM. (2721)

Tristă și neuitată rămâne pentru noi ziua de, 3 februarie, zi în care acum 5 ani ne-a părăsit pentru totdeauna scumpa noastră soție, mamă și bunică,
PALÁSTHY LIDIA
născută BARNA. Dumnezeu să odihnească sufletul ei în pace! Familia: PALÁSTHY, BRASSAY și TELEGDI. (2837)

Iubitului nostru fiu, frate și nepot,
GELU COTOC,
care ne-a părăsit în urmă cu șase luni într-un tragic accident, la frageda vârstă de 10 anișori. „Vino GELU din mormânt/ Să vorbești cu noi pe rând/ Că de șase luni de zile/ Tare dor mi-e după tine/ Nu știu cu ce am greșit/ Dar văd că tu ai plătit/ Dumnezeu a ordonat/ Și de la noi te-a luat" În veci nemângâiați: tati, mami, frățiorul AURELIAN și bunicii. Parastasul va avea loc, duminică, 4 februarie, ora 12, la Biserica din Cartierul ALFA. (2842)

● PRODUCE ȘI MONTEAZĂ UȘI ȘI FERESTRE DIN PVC
ARMAT CU PROFILE TROCAL GERMANIA
● PRODUCE ȘI VINDE GEAM TERMOPAN
LUCRU NEMȚESC

SATLINE

SALON DE EXPOZIȚIE:
ARAD, PIAȚA MIHAI VITEAZUL
BL. M 7, PARTER
TEL./FAX. 057/25 14 61; 094 50 72 11

IMPORTANT

S.C. BELSIRIM S.A.

ANGAJEAZĂ
■ ELECTRICIAN AUTO cu vechime minimum 5 ani
■ SUDOR ELECTRIC AUTOGEN
■ MECANICI AUTO cu experiență în domeniu
■ ȘEF AUTOBAZĂ (minimum 5 ani în domeniu)
SALAR DE EXCEPȚIE.

CUMPĂRĂ
balastieră în apropiere de Arad.
OFERIM PREȚURI BUNE.

Informații telefon
284.125; 275.576.
(5914755)

PENITENCIARUL ARAD

Organizează în data de 15.02.2001, ora 10,00, la sediul său din str. Eftimie Murgu nr. 5-7, licitație publică fără preselecție pentru achiziționarea în anul 2001 a următoarelor produse:
● Concentrate vitamino-minerale pentru porci grași
● Combustibil lichid pentru centrala termică
● Pâine albă

Caietul de sarcini și informații suplimentare se pot obține la sediul unității între orele 8,00 - 15,00.

Depunerea ofertelor se va face până la data de 15.02.2001, ora 9,00, în plic închis.

BB Computer SRL
ARAD Str. N.Bălcescu nr.12 tel/fax: 057-280555, 280666

AUTORIZAT DE CENTRUL NAȚIONAL DE PREGĂTIRE ÎN INFORMATICĂ BUCUREȘTI CPI S.A.

Centrul teritorial de pregătire în informatică
organizează următoarele cursuri

Utilizare Windows 98 (inițiere)
Programat: 12.02.2001 dimineața
21.02.2001 după masa
21.03.2001 după masa

Utilizare baze de date Access
Programat: 06.02.2001 după masa
Programare în Visual Basic
Programat: 20.03.2001 după masa
Utilizare Excel 2000 în limba română
Programat: 18.04.2000 după masa
Utilizare Autocad 2000
Programat: la cerere

Important:
Cursanții care au absolvit mai multe cursuri pot primi diplome de formare în meseriile:
-programator aplicații de gestiune(studii superioare)
-programator ajutor
-operator

Diplomele sunt eliberate cu avizul Ministerului Educației Naționale

PAGINI NAȚIONALE
A ÎNCEPUT ÎNSCRIERILE PENTRU EDIȚIA 2002
Angajează
AGENT PUBLICITATE
Telefon
093.374.292

S.C. MANITOBA TEX S.R.L.
Angajează pentru secția croit

MAȘINIST
◆ stagiul militar satisfăcut
◆ vârstă maximă 35 ani

MUNCITOARE
cu experiență în croit
◆ vârstă maximă 35 ani

Telefon 250.505, fax: 281.322
de luni până vineri orele 8^00-18^00,
Arad, Str. Ursului nr. 21.
(1834255)

S.C. CENTRAL S.A.
Angajează
prin selecție

DOI OSPĂTARI
(fete și băieți)

● cunoscători ai unei limbi de circulație internațională
● diplomă și experiență în domeniu
● vârsta maximă 25 ani

SELECȚIA VA AVEA LOC
marți, 6.02.2001, ora 10,00,
la sediul societății din Arad,
str. Horia Nr. 8.
(1844260)

Doriți să călătoriți
RAPID, COMOD și EFICIENT
TURBO DIESEL
◆ Prezentare Gratuită la comenzi
◆ COMISIOANE
la dispoziția Dvs.
Telefon: 28.44.44
NON STOP
FIRMA CAUTĂ
10 taximetriști cu mașini proprii

LIȚA
SE AFLĂ ÎN ARAD
Cea mai puternică vrăjitoare a Magiei Albe venită în Arad la cererea clienților
HARURI DEOSEBITE
și
REZULTATE BUNE.

◆ Ghicește în cărți
◆ dezleagă farmece
◆ epilepsie

◆ redresează în afaceri
◆ împacă soț și soție
◆ dezleagă cununii

și multe altele

RELAȚII LA TELEFON
093.823.373.
(5914773)

Partenerul dumneavoastră de drum
AUTO M.D.A.
ARAD, Calea Timișorii 50, Tel: 057 - 286.283, 286.085, Fax: 057-278.757, Modem 287.135, E-mail: auto_mda@arad.ro
Calea Radnei 203, Tel: 057 - 219.050, Modem 219.049

CONSUMABILE, ANVELOPE, ULEIURI, PIESE ORIGINALE
Toate le puteți găsi în magazinele noastre

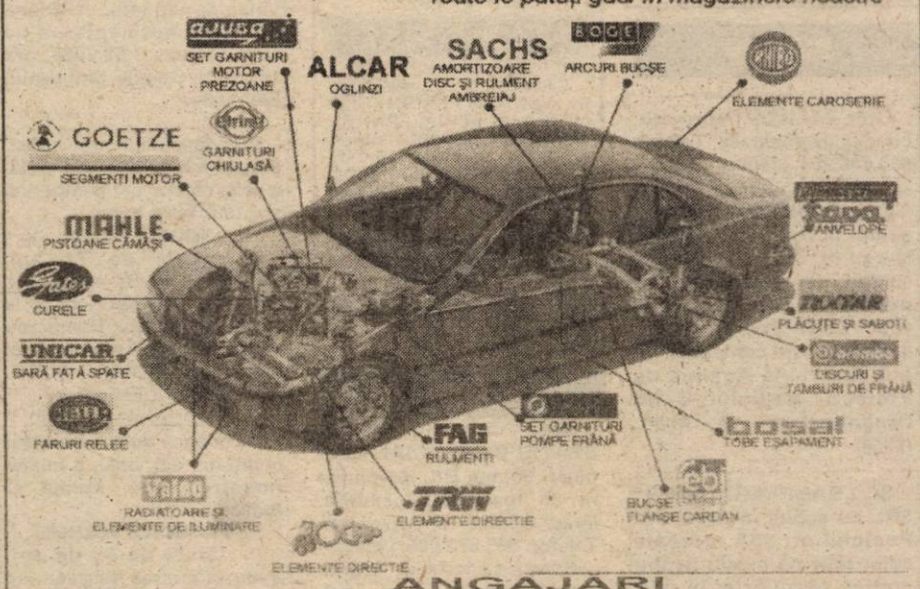

ANGAJĂRI

VÂNZĂTORI PIESE AUTO
● vârstă maximă 35 ani
● studii medii
● minimum cunoștințe din auto
● domiciliul stabil în Arad

MECANICI, TINICHIGII AUTO
● studii de specialitate
● calificare în domeniu
● vechime minimum 5 ani în domeniu
● vârstă 25-35 ani

SE OFERĂ
▼ salariu atractiv ▼ condiții de muncă deosebite
▼ activitate într-un colectiv tânăr, dinamic și domic de afirmare
▼ instruirea și informarea personalului periodic.

Trimiteți sau depuneți la secretariatul firmei C.V. și o scrisoare de intenție până la data de 15.02.2001 Arad, Calea Timișorii 50, tel. 057-286.283

BANCA "TRANSILVANIA" S.A.
SUCURSALA ARAD,
Str. Unirii nr. 5-7,
Tel. 057/283.122
CREDITUL TURIST
în lei sau valută
DOBÂNDĂ AVANTAJOASĂ

ADEVĂRUL
COTIDIAN INDEPENDENT ARAD
Anul XIII, nr. 3222
Luni, 5 februarie 2001 ● 12 pagini ● 3500 lei ● e-mail: adevarul@arad.ro
BRAT Publicație auditată în semestrul II 1999
Tiraj mediu zilnic vândut: 34.958

WEST BANK
B-dul Revoluției nr. 88, 2900 ARAD
AGENT WESTERN UNION | MONEY TRANSFER
Cel mai rapid mod de a primi bani din întreaga lume!

Lista neagrã a vizelor
UMILINȚA DIN URMĂ

După 1990, fiecare român poate avea un pașaport în buzunar. Nu știu câți îl și folosesc în mod frecvent, dar aproape toți românii majori dețin un asemenea act. În ultimă instanță, a deține în buzunar un pașaport, este perceput de români ca un drept, ca o formă de libertate și mai puțin o necesitate. Este, într-un fel, vorba și de tentația fructului oprit. O jumătate de veac ținuți în granițele de oțel ale lagărului socialist, est-europenii s-au simțit frustrați de un drept natural cum este cel de a călători, de a cunoaște oameni, locuri, țări, de a lua contact cu alte civilizații, de a-și satisface setea de cunoaștere.

Mai mult ca sigur, atunci când vor putea călători nestingherit și în țările Europei Occidentale (spațiul Schengen) românii nu vor da năvală peste graniță și nu se vor hrăni cu păsările domestice crescute în libertate. (În Germania, Olanda ori Luxemburg - țări pe care le-am vizitat în ultimii ani, am văzut mii de rațe domestice crescute în libertate, oriunde se găsește un fir de apă curgătoare, fără ca oamenii să le vâneze cu ciomagul precum au făcut românii noștri de culoare cu lebedele vienezilor). Unii vor folosi ocazia istorică de a călători în libertate în Europa, dar sunt convins că la fel de mulți vor sta acasă cel puțin o vreme, până când vor câștiga ceva mai mult decât în prezent.

ȘTEFAN TABUIA

(Continuare în pagina 4)

Firma Jackson International propune
CEL MAI MARE ȘI MODERN PROIECT IMOBILIAR DIN ROMÂNIA

Foto: ȘT. MATYAȘ

Pag. 3

Micălăcenii sunt nemulțumiți
IMPOZITELE PE TEREN LE MÃNÂNCÃ VENITURILE PE CÂTEVA LUNI

Pag. 6

La Conferința Națională a UNORD '89
REVOLUȚIONARII ARĂDENI AU DAT LOVITURA

● Gheorghe Curta a fost ales prim-vicepreședinte, Attila Duka - secretar executiv ● Revoluționarii au demonstrat că știu ce înseamnă disciplina ● „Unitate" - cuvântul de ordine ● Legea 42 a fost folosită pe post de bumerang împotriva celor care au făcut revoluția ● Cei 27000 de revoluționari certificați fac doar un tip de politică: POLITICA ROMÂNIEI!

Pag. 5

SUTE DE POLIȚIȘTI ȘI JANDARMI AU LUAT CU ASALT, IERI, PIAȚA DE MAȘINI

Foto: V. MUSCA

Pag. 3

Liga Națională de handbal și-a dat întâlnire la Arad

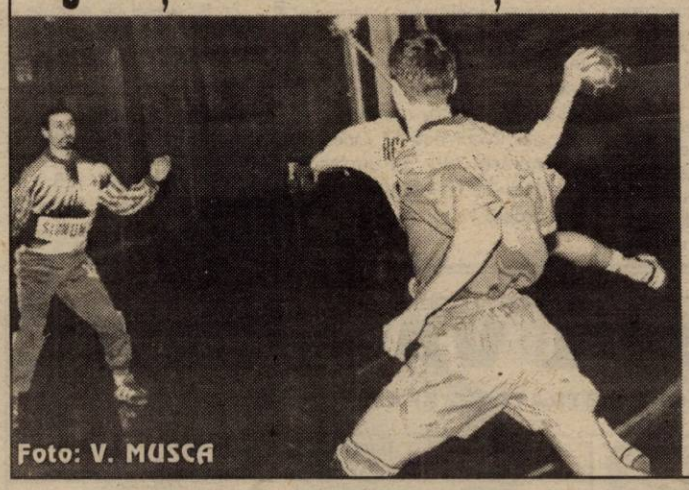
Foto: V. MUSCA

◆ *Juniorii de la UTA și Astra s-au aflat în cantonament la munte*
◆ *Etapă dezastruoasă pentru baschetul arădean*
◆ *Poloiștii de la Astra și-au vândut scump pielea la Alba-Iulia*

Pag. 7, 8

Patru la sută dintre liceeni consumă zilnic alcool, 16 la sută au viață sexuală

Pag. 6

Pentru că au pus în pericol siguranța circulației
TREI HOȚI MINORI AU FOST ARESTAȚI LA INEU

ALGLASS
TAMPLARIE DIN ALUMINIU SI P.V.C.
USI SI FERESTRE DIN PVC DECEUNINK-BELGIA
PRETURI SI CALITATE DE EXCEPTIE
Str. Roșiori nr. 26; Tel./Fax: 289053
Piața Spitalului Bl. 1D; Tel/Fax: 253868

CALENDAR

▼ Astăzi, Soarele răsare la ora 7 și 32 de minute și apune la ora 17 și 25 de minute.

▼ Au trecut 35 de zile din acest an. Au mai rămas 330 de zile până în 2002.

▼ **Praznicul zilei: Biserica ortodoxă:** Sf. Mc. Agata și Teodula; **Biserica romano-catolică:** Sf. Agata; **Biserica greco-catolică:** Sf. M. Agata

A venit BARZA!

La Arad: **Micu** Gavrilă Corneliu, **Anghel** Tabita, **Kuronczi** Constantin, **Vincu** Denis, **Turcean** Florin, **Turcean** Flavia Dana (gemeni), **Borza** Adelina Andreea, **Farcaș** Viorel, **Zinga** Viviana, **Lup** Ioana Geanina, **Nistor** Dan Alex, **Corman** Daiana, **Fărcuț** Rebeca, **Sabu** Viviane Iulia, **Baba** Bianca, **Bunda** Alexandra Ana, **Guler** Denisa, **Novac** Ștefan, **Farcaș** Alexandru Robert, **Chila** Carmine, **Brâncovan** Betina Tabita.

La Chișineu-Criș: Rat Florica, **Cherveneac** Andrei Mihai.

HOROSCOP

Luni, 5 februarie

Berbec (21.03-20.04). S-ar putea să aveți câștig datorită unei afaceri reușite.

Taur (21.04-20.05). Ziua se anunță liniștită, fără evenimente deosebite, ceea ce vă va crea o dispoziție pentru lucru.

Gemeni (21.05-20.06). Veți face partenerului o surpriză foarte plăcută, de care va fi foarte încântat.

Rac (21.06-22.07). Este foarte posibil ca o persoană să se ofere a vă proteja când aveți nevoie.

Leu (23.07-22.08). Sunteți deosebit de sensibil față de problemele cu familia dumneavoastră.

Fecioara (23.08-22.09). Din punct de vedere emoțional, sunteți ceva mai sensibil și vă doriți mai multă afecțiune.

Balanța (23.09-22.10). Este momentul să luați o hotărâre importantă. Ați așteptat destul ca soarta să vă îndrume.

Scorpion (23.10-21.11). Ar fi indicat ca în domeniul financiar să lăsați lucrurile așa cum sunt.

Săgetător (23.11-21.12). Aveți nevoie de multă căldură sufletească și dovezi de fidelitate.

Capricorn (22.12-19.01). Cu ajutorul intuiției, veți putea stabili un echilibru între carieră și viața personală. Banii se vor înmulți în buzunarele dumneavoastră.

Vărsător (20.01-19.02). S-ar putea să găsiți informații care v-ar putea ajuta. Beneficiați de o mare putere de concentrare. Profitați de acest lucru.

Pești (19.02-20.03). Calitățile dumneavoastră au din nou ocazia să iasă în evidență. Cât despre bani, vor veni și aceștia în curând!

MOCHETA
Arad, Piața Gării
Telefon 235221
Vinde și montează mochetă la prețuri cu o reducere de
10-20%

Începe școala

După o scurtă vacanță, elevii reîncep de luni școala. Teze, extemporale, note și pentru unii un examen serios la sfârșitul anului.

DISPONIBILIZĂRI LA DIRECȚIA DE SĂNĂTATE PUBLICĂ ARAD

Printr-un ordin al ministrului sănătății, Direcția de Sănătate Publică Arad va trebui să facă reduceri de personal. Cum Inspectoratul de Poliție Sanitară (fostul Sanepid) este inclus în DSP și are prea mulți angajați, s-a ajuns la concluzia că, de aici trebuie disponibilizate 46 de persoane. **„Ceea ce nu s-a luat în considerare, însă, este faptul că Aradul are cinci puncte de frontieră, unde, pentru desfășurarea activității continue trebuie asigurate 23,5 posturi"**, susține **Delia Bonca**, liderul sindicatului Sanitas Arad.

Ca urmare, Colegiul director al Direcției de Sănătate Publică Arad și Uniunea Județeană Sanitas a analizat situația și a trimis o adresă Ministerului Sănătății și Familiei, prin care își exprimă dezacordul în legătură cu disponibilizarea inspectorilor sanitari. **„Am propus ca cele 23,5 posturi să fie scoase din totalul de posturi existente, iar procentul de reduceri să fie aplicat la cele rămase. Sau să se găsească altă soluție, pentru că prezența unor asistenți medicali cu profilul igienă la granițe e țării este indispensabilă"**, mai spune **Delia Bonca**.

A. BUGARIU

METEO

Vremea se va încălzi ușor. Cerul va fi mai mult noros în cursul zilei, când local vor cădea precipitații, predominant sub formă de ploaie. Vântul va sufla slab la moderat, cu intensificări temporare din sector sudic.

Temperaturi maxime: 5 la 8°C; **Temperaturi minime:** -1 la +2°C

În zonele joase vor fi condiții de ceață.

Meteorolog de serviciu,
MIOARA ȘIȘU

PIAȚA DE MAȘINI

Mașini românești

Dacia 1300 (anul fabricației 1988) - preț 1750 DM; Dacia (1998) - 4100 DM; Dacia (1984) - 1800 DM; Dacia (1983) - 1600 DM; Dacia (1995): 3600 DM; Dacia (1989) - 2300 DM; ARO (1997) - 7.000 DM; Dacia (1988) - 1750 DM; Dacia (1980) - 1450 DM; Dacia (1987) - 1850 DM; Dacia (1973) - 1800 DM; Dacia (1999) - 5200 DM; Dacia „papuc" (1993) - 2500 DM

Mașini străine

Opel Astra (1997) - 15500 DM; VW Passat (1998) - 26900 DM; VW Passat (1992) - 10.000 DM; Mercedes Benz (1985) - 7000 DM; VW Polo (1987) - 5500 DM; Opel Kadett (1988) - 4800 DM; Opel Vectra (1993) - 10.900 DM; Ford Mondeo (1993) - 12.500 DM; Renault Clio (1993) - 7400 DM, VW Golf (1995) - 15.300 DM; BMW (1991) - 14.000 DM; Audi (1980) - 1700 DM; Mercedes (1984) - 4000 DM; Fiat Ducato (1987) - 4900 DM; Audi (1998) - 37.900 DM; Ford „K" (1997): 12.500 DM; Ford Fiesta (1999) - 14.90 DM

OLIMPIU BULZAN

Foto: AL. MARIANUȚ

CINEMATOGRAFE

Dacia: Pact cu diavolița (SUA) 9,30; 11,45; 14; 16,30; 19
Mureșul: Pădurea ucigașă (Franța) 10; 12; 14; 16; 18
Arta: Dispari în 60 de secunde (SUA) 15; 17; 19
Sala Mică: Cacealmaua încornoraților (SUA) 15,30; 18
Progresul: Misiune pe Marte (SUA) 15

AU PLECAT DINTRE NOI!

Perveiler Iren Ilona (1909); Poscar Maria (1934); Andreescu Constantin (1940); Balog Iuliu (1937); Ciocan Margareta (1938); Trânc Moise (1934); Lascu Maria (1963); Hatcu Teodor (1925); Tătar Ecaterina (1913); Farcaș Eugenia (1916); Dulian Francisc (1910); Bondor Ladislau (1930); Covacs Sofia (1923).

UTILITARE

PIEȚE, TÂRGURI

Astăzi este zi de piață la Curtici, Nădlac, Bocsig, Gurahonț, Moneasa, Pilu, Vladimirescu. Tot astăzi se organizează târg săptămânal la Gurahonț și Bârzava.

Mâine, marți, este zi de piață la Sebiș, Almaș, Apateu, Semlac, Sântana, Șilindia, Vârfurile.

FARMACII DE SERVICIU

Farmaciile **„Sinapis"**, B-dul Revoluției, nr. 88, lângă Noul Stil, telefon 282369, **„Noua Farmacie"**, str. Andrei Șaguna, nr. 15, telefon 948 sunt de serviciu cu program non-stop.

URGENȚE STOMATOLOGICE

Cabinetul de pe str. Crișan (în spate la Gionelli) are program non-stop. Telefon: 253794. Cabinetul din B-dul Revoluției nr. 62, ap. 17, între orele 9,00-19,00. Telefon: 256665.

TELEFON DE URGENȚĂ LA POLIȚIE: 955

ÎNTRERUPERI DE CURENT

Marți: Str. Agrișelor și Simeriei.

INSIEME LA ARAD

Publicația „Insieme" din București organizează la Arad o întâlnire cu oamenii de afaceri italieni, etnici italieni și reprezentanții autorităților locale, respectiv ai Camerei de Comerț și Industrie. Aceasta va avea loc la data de șapte februarie, ora 17,30, la Hotel-Restaurant Central. Se vor dezbate problemele investitorilor italieni în România, raporturile cu autoritățile, dificultăți vamale, aprofundarea relațiilor dintre oamenii de afaceri italieni, partenerii români și autoritățile locale.

A. B.

CURSURI

Casa de Cultură a Municipiului Arad, anunță înscrieri la următoarele cursuri: dactilografie și lucrări de secretariat, lb. italiană, lb. germană, lb. engleză. Înscrierile se fac zilnic, la sediul instituției din str. Gh. Lazăr nr. 1, între orele 9-13. Informații la telefon 211.918.

PRECIZARE

Dintr-o eroare, în ziarul de sâmbătă, 3 februarie, în materialul **Contorizarea consumului de apă caldă** a apărut „95 la sută dintre arădeni și-au montat contoare pentru apă caldă", în loc de 95 la sută dintre blocuri.

LICITAȚIE

CONSILIUL LOCAL AL MUNICIPIULUI ARAD

cu sediul în municipiul Arad, B-dul Revoluției, nr. 75

Organizează în data de 21.02.2001, ora 10, licitație publică pentru vânzarea unui teren în suprafață de 336.268 mp., în vederea realizării unui cartier de locuințe.

Caietele de sarcini și instrucțiunile pentru ofertanți pot fi studiate la sediul Primăriei municipiului Arad, B-dul Revoluției, nr. 75, camera 15, începând cu data de 07.02.2001.

La licitație se pot înscrie persoane juridice române.

Caietele de documente se pot cumpăra în perioada 12.02.-19.02.2001 până la ora 12, de la Primăria municipiului Arad - camera 15, perioadă în care se pot depune și ofertele.

Primar
Dipl. ing. **DOREL POPA**
(1834301)

LOCURI DE MUNCĂ DISPONIBILE

Pentru săptămâna aceasta, Agenția județeană de ocupare a forței de muncă pune la dispoziția celor interesați 646 locuri de muncă vacante.

Ca o noutate, se caută nu mai puțin de șase ambalatori de... pufuleți. Amatorii pot afla mai multe despre această „meserie" și evident despre toate celelalte de la Biroul de mediere a muncii de pe strada Ghe. Lazăr nr. 20.

● În cazul în care se dispune de tehnologia necesară, amănunte se vor găsi și pe pagina de INTERNET a Agenției județene de ocupare a forței de muncă, la adresa w.w.w.semn.ro.

Dar să vedem în continuare care este oferta:

Administrator depozit 1; Agent asigurări 200; Agent imobiliar 4; Agent pază 20; Ambalator pufuleți 6; Asistent farmacie 1; Bijutier 5; Confecționer îmbrăcăminte 10; Consultant asigurări 3; Consultant financiar asigurări 20; Coordonator logistică 1; Economist 1; Electrostivuitorist 1; Frezor 2; Inginer electro 1; Inginer instalator 2; Inginer mecanic 1; Inginer TCM 2; Instalator încălzire 8; Instalator sanitar 12; Lăcătuș confecții metalice 3; Maistru instalator 1; Muncitor în confecții 17; Operator asamblare 300; Strungar 1; Tâmplar 2; Tinichigiu auto 1; Vânzătoare 1.

N. O.

PREȚUL AURULUI

Banca Națională: Pentru gramul de aur de 24 K, prețul cu ridicata - **227.912 lei**; prețul de achiziție **205.120 lei**. Prețuri înregistrate la sfârșitul săptămânii.

Piața neagră - Aur 14 K: cumpărare - 110.000 lei/g, vânzare - 125.000 lei/g. **Aur 18 K**: cumpărare - 130.000 lei/g, vânzare - 160.000 lei/g.

Echipa de serviciu
IOAN TULEU
-secretar de redacție.
Bianca Felea, Dina Rujan, Ramona Vidulescu
– tehnoredactare computerizată.
Lucian Baltă, Călin Mnerie
– corectură.

CURSUL VALUTAR*

– VALORI ÎNREGISTRATE LA SFÂRȘITUL SĂPTĂMÂNII

Denumirea valutei	BNR	BCR		BRD		Banca Transilvania		Banca Agricolă		Bursa neagră	
		C	V	C	V	C	V	C	V	C	V
Dolar	26585	26460	26440	26350	26750	26500	26600	26450	26630	26000	26200
Marca germană	12801	12487	12956	12585	12980	12640	12840	12660	12850	12600	12700

Pentru că au pus în pericol siguranța circulației

TREI HOȚI MINORI AU FOST ARESTAȚI LA INEU

Gheorghe Novac, în vârstă de 14 ani, Ciprian Novac, 17 ani și Lucian Covaci, de 15 ani, toți trei din Pâncota, au fost depistați de lucrători ai Poliției Transporturi Feroviare Sântana, drept autori a două furturi de sârmă din cupru de la sistemul de comandă a unor instalații C.F.R. Primul furt a fost săvârșit cu câteva zile înainte de Crăciun. Într-o noapte, cei trei au furat 18 kg sârmă de pe tronsonul C.F.R. Mâsca-Pâncota. „Prada" au vândut-o unui cetățean din Mâsca, cu suma de 400.000 de lei, cumpărătorul fiind patronul unei firme de achiziții materiale feroase și neferoase. A doua faptă s-a consumat între Crăciun și Anul Nou, tot noaptea. De data aceasta doar frații Novac au sustras 28 de kg de sârmă de cupru, între Pâncota și Seleuș, pe care au vândut-o unui sătean din Moroda cu suma de 650.000 lei.

Gheorghe Demșoreanu, procuror la Parchetul de pe lângă Judecătoria Ineu, ne-a informat că la data de 30 ianuarie a.c., a emis pe numele celor trei minori mandate de arestare. Astfel, frații Novac au fost arestați pentru 30 de zile, iar Lucian Covaci, care a participat doar la primul furt, s-a ales cu 5 zile de arest.

„Faptele celor trei minori întrunesc elementele infracțiunilor de furt calificat, distrugere și semnalizare falsă, prin care au pus în pericol siguranța circulației. Ei riscă o pedeapsă cu închisoarea între 2 și 9 ani", spune Ioan Ștefea, prim-procuror al Parchetului din Ineu.

Pe rolul Judecătoriei Ineu se mai află un caz similar, cu trei autori cercetați în stare de arest preventiv, care au furat sârmă de la instalațiile C.F.R. dintre Bârsa și Răpsig.

FLORIN TRUȚ

Firma Jackson International propune

CARTIERUL DE VEST - cel mai mare și modern proiect imobiliar din România

Sâmbătă seara, la Complexul Hotelier Jackson din Nădlac a fost lansat cel mai mare proiect imobiliar din România. Sub denumirea „O casă a viitorului" în CARTIERUL DE VEST, firma Jackson International propune arădenilor un model de cartier exponent al unei noi civilizații.

Situat la șase kilometri de Arad, pe D.N. 7 Arad-Nădlac, CARTIERUL DE VEST al Aradului se va întinde pe o suprafață de aproximativ 30 de hectare. În acest perimetru se intenționează a se construi într-o primă fază 233 de case, cu posibilități de extindere pe încă 20 de hectare de teren.

Noul cartier, care va răspunde tuturor necesităților de confort, va cuprinde un punct administrativ, o școală, grădiniță proprie, biserică, casă parohială, lac artificial cu debarcadier și restaurant, zone de agrement cu trei terenuri de tenis și unul de fotbal, stație de carburanți, spălătorie, atelier de reparat auto, supermarket, stație de tratare epurare apă, stație de reglare gaze cu toate utilitățile proprii pentru întreg cartierul.

După cum declara dl. Gheorghe Medințu, patronul firmei Jackson International, cei interesați pot alege din mai multe modele de case dotate cu toate utilitățile necesare.

„Comparativ cu calitatea materialelor de construcții, a finisajului deosebit, a confortului asigurat, prețul locuințelor este unul bun, acesta situându-se între 65 și 75 de mii de mărci - casă predată la cheie", ne-a mărturisit dl. Gheorghe Medințu.

Începând de azi, persoanele interesate se pot adresa la sediul Expo-Jackson International din Arad în vederea achiziționării de teren (care în medie costă între 12 și 16 dolari metrul pătrat), a alegerii tipului de casă și a materialelor de construcții din care se dorește a fi construită aceasta. Apoi, într-o primă fază, urmează a se plăti 15% avans din valoarea casei. În câteva luni, casa va fi predată „la cheie".

Prezent la lansarea proiectului, dl. Mihai David, ministrul prognozei și dezvoltării a urat succes acestui proiect atât de important.

În rândurile numeroasei asistențe, formată din reprezentanții autorităților locale, șefi de instituții și oameni de afaceri, ecoul acestui proiect adresat în special tinerilor a fost: „Decât să cumperi cu 50.000 DM o casă în Grădiște, fără canalizare, fără gaz, numai așa pentru a o dărâma ca să-ți faci alta, ca apoi să mai investești cam tot pe atât, mai bine dai un ban și îți iei una, cum vrei tu, în CARTIERUL DE VEST. Nu-ți mai bați capul cu meșteri, materiale și altele de acest fel, o primești la cheie, beneficiind în plus și de tot confortul pe care numai în filme îl vezi."

Mai ales că, tinerii până în 35 de ani pot beneficia de credite pe termen lung de la BCR, BRD sau Agenția Națională a Locuințelor.

NICOLAE OPREAN

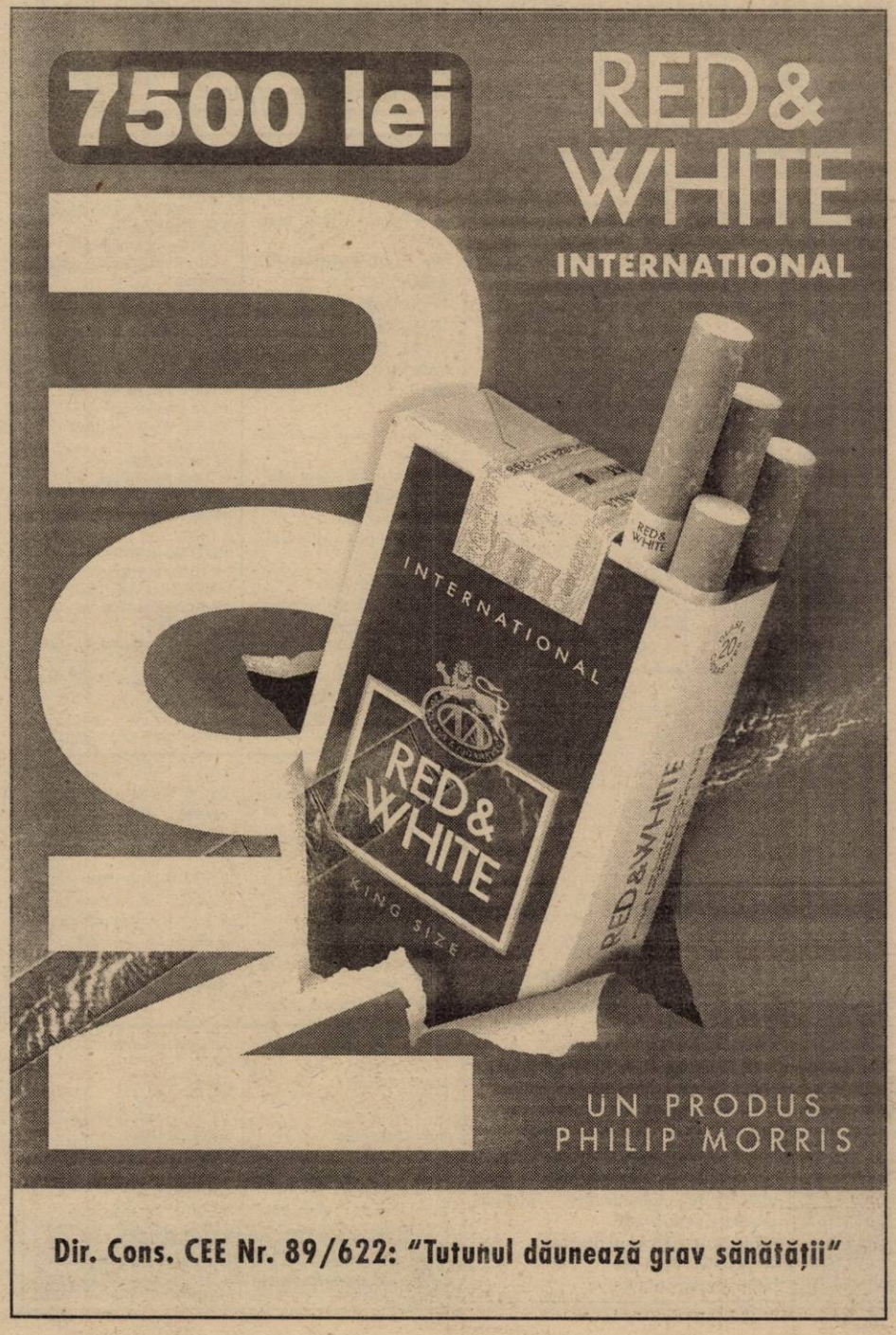

Ieri dimineață

SUTE DE POLIȚIȘTI ȘI JANDARMI AU LUAT CU ASALT PIAȚA DE MAȘINI

● O acțiune similară s-a desfășurat și în piața Mihai Viteazul

Ieri dimineață, în jurul orelor 9,30, 150 de polițiști și 120 de jandarmi au luat cu asalt piața de mașini din Arad. Jandarmii, care au sosit la fața locului în trei camioane de luptă, au înconjurat piața de mașini. Nu au lipsit nici echipele speciale de „mascați" care i-au ținut la respect pe cei care aveau ceva de protestat. La această acțiune au participat și reprezentanți ai Autorității Rutiere Române - filiala Arad, RAR, Direcției Generale a Vămilor și Serviciului de Evidență Informatizată a Persoanei.

În urma raziei, polițiștii au constatat că au fost abandonate 11 autoturisme de diferite mărci (Toyota, Audi, VW, Opel, etc.), majoritatea fără număr de înmatriculare, ai căror deținători urmează a fi identificați și împreună cu organele de supraveghere vamală se vor lua măsuri în consecință.

O acțiune similară s-a desfășurat și în piața agro-alimentară Mihai Viteazul, ambele razii fiind făcute în scopul prevenirii și combaterii faptelor ilicite de comercializare de autoturisme, piese auto, precum și a altor activități ilegale.

În urma celor două razii efectuate s-au constatat 2 infracțiuni de conducere a unui autoturism cu număr fals de înmatriculare, o infracțiune la L 8/1996, privind dreptul de autor (valorificare ilegală de casete audio și CD-uri). De asemenea s-au aplicat 16 sancțiuni contravenționale conform L 12/1990, în valoare de 4.150.000 lei, au fost confiscate bunuri în valoare de 19.700.000 lei, au fost controlate 197 de autovehicule, aplicându-se sancțiuni contravenționale la regimul circulației rutiere în valoare de 1.873.000 lei.

B. O.

N.R. Raidul organizat ieri în Piața de mașini de Poliția județului Arad a fost praf aruncat în ochii cetățenilor. După informații sigure traficanții de mașini au fost anunțați încă de alaltăseară, de persoane importante de la Poliție, să stea cuminți acasă.

După un salt spectaculos cu Skoda Octavia în șanț:

FETELE DE LA ANDRÉ PUTEAU SĂ-ȘI „PIARDĂ" DINȚII LA CHIȘINEU-CRIȘ

Sâmbătă după-amiază formația dance ANDRÉ venea spre Arad de la un concert susținut la Oradea. În urbea noastră urmau să concerteze la Casa de Cultură și la Complexul Internațional Jackson.

În jurul orelor 16,30, cu șapte kilometri înainte de intarea în Chișineu-Criș, Skoda Octavia condusă de **Săndel Bălan** (tatăl „blondei") a intrat într-un șanț destul de adânc de pe marginea drumului. Asta după ce a trecut la câțiva zeci de centimetri de trunchiul unui copac ... În urma micului accident **Andreea Bălan** (blonda) s-a trezit cu „gura spartă", cu o contuzie a piramidei nazale și cu escoliații ale feței, după cum ne-a declarat medicul chirurg de la Spitalul Județean - **dl. Pavel Adrian.** „Roșcata" - **Andreea Antonescu** a scăpat mai ieftin, suferind doar o contuzie toracică minoră fără leziuni traumatice la nivel osos. Rezumând deci: doar vânătăi, zgârieturi și câte o sperietură zdravănă. Datorită accidentului, au fost amânate atât cele două concerte de la Arad de sâmbătă cât și cele trei de duminică de la Timișoara.

Interesant e că cele două „V.I.P"-uri au refuzat să-și decline identitatea la Poliție.

B. O.

PARLAMENTUL SE ÎNTRUNEȘTE ÎN PRIMA SESIUNE DIN 2001

Senatul și Camera Deputaților au fost convocate, luni, pentru prima sesiune ordinară a acestui an, pe ordinea de zi urmînd să fie introduse, ca puncte prioritare, proiectele de lege pentru abrobarea bugetului de stat și pentru bugetul asigurărilor sociale, precum și prolectele de legi restante din legislatura trecută și din sesiunea extraordinară din luna ianuarie.

Ministrul pentru relația cu Parlamentul, Acsinte Gașpar, a declarat, sîmbătă, că prioritățile legislative ale Executivului sunt proiectele de legi ale bugetului de stat și al bugetului asigurărilor sociale, finalizarea raportului de mediere la legea administrației publice locale și legea de organizare și funcționare a Guvernului. Gașpar a mai spus că trebuie adoptate de către Parlament, în cel mai scurt timp, și ordonanțele de urgență ale Guvernului Năstase precum și o serie de proiecte de legi, cum ar fi cele privind autorizarea executării construcțiilor, a exercitării profesiei de arhitect, a amenajării teritoriului și urbanismului și cea privind programul energetic național, cea a repartizării în muncă a tinerilor absolvenți, legea patronatelor, proiectul de lege privind spijinul acordat de stat pentru tinerii din mediul rural și cel pentru referitor la regimul juridic al străinilor din România.

Prioritățile legislative ale noii sesiuni parlamentare au fost discutate, săptămîna trecută, de către președintele Ion Iliescu cu reprezentanții Polului Democrației Sociale, PD, UDMR și PRM, care și-au prezentat propriile priorități. Ion Iliescu a discutat cu aceștia și oportunitatea modificării unor legi importante, cum ar fi legea Lupu sau legea administrației publice locale.

Lucrările celor două Camere vor fi precedate de ședințele Birourilor Permanente, care vor stabili ordinea de zi pentru săptămîna viitoare.

25 milioane pentru România

Departamentul pentru Agricultură al SUA a autorizat, vineri, acordarea unor garanții de credit în valoare de 25 milioane de dolari pentru exportul de produse agricole americane către România, informează Reuters. Creditele la export pentru anul financiar 2001 au fost autorizate în cadrul programului GSM-102, destinat să susțină finanțarea achizițiilor de produse agricole din Statele Unite ale Americii.

Recolta slabă de cereale din anul trecut a determinat Guvernul să dispună scoaterea de la rezerva de stat a 100.000 de tone de grîu pentru panificație și să ia în calcul derularea unor eventuale importuri.

Lista neagră a vizelor

UMILINȚA DIN URMĂ

(Urmare din pagina 1)

Se vor mulțumi, adică, să știe că au libertatea de a călători, fără opreliști politice, în întreaga lume. O Românie scoasă de pe lista neagră își poate trimite cetățenii oriunde în lume fără să mai fie primiți cu atât de supărătoarele suspiciuni.

Libertatea de a pătrunde în spațiul Schengen fără viză este pentru români o problemă deosebit de importantă fie și numai din motivele mai sus expuse. Nu aceeași părere împărtășește însă și președintele Ion Iliescu. Referindu-se într-o anumită împrejurare la chestiunea în cauză, domnia sa și-a dat cu părerea că pe cetățean îl preocupă prea puțin vizele Schengen, ignorând aspectul psihologic al problemei. Pe semne, însă, că Ion Iliescu nu este singurul înalt demnitar care gândește astfel, din moment ce România nu îndeplinește nici astăzi întreg setul de cerințe impuse de UE țărilor care solicită scoaterea de pe lista neagră. O recentă analiză la nivel european apreciază că atât România cât și Bulgaria ar fi îndreptățite să beneficieze de tratament favorabil prin scoaterea urgentă de pe respectiva listă. Dar, în ceea ce ne privește, n-a fost să fie; prin ministrul său de externe, Germania s-a opus acceptării României în familia țărilor privilegiate în privința vizelor diplomatice. Da, nemții sunt de acord cu scoaterea Bulgariei de pe listă dar nu și a României, punându-ne încă o dată la colț, pe boabe de porumb. În consecință, în câteva săptămâni, bulgarii, care au îndeplinit condițiile impuse și vor călători liberi în Europa. Românii, prin guvernanții lor, cred că pot merge în continuare cu promisiuni neonorate.

După cum reiese dintr-un interviu acordat presei de ministrul german de interne, în cazul României nu este vorba despre neîndeplinirea unor măsuri de securizare a granitei împotriva exodului ilegal al unor pribegi asiatici spre țările UE, care implică unele cheltuieli costisitoare, ci de o anumită situație nerezolvată a apatrizilor. Că este un motiv real de amânare a scoaterii României de pe lista rușinii ori numai un motiv invocat, în scop de șicană, e greu de știut cu certitudine. Cert este că în câteva săptămâni bulgarii vor putea călători în UE fără vize iar românii nu. Cu alte cuvinte, în ochii Europei vecinii de peste Dunăre - până și ei - sunt mai bine văzuți, mai apreciați și mai respectați decât noi, românii. Este umilința din urmă la care puteam fi supuși! Mai mult ca sigur din vina guvernului, în fapt al fostului guvern debarcat la ultimele alegeri. Celui condus de Primul Ministru Adrian Năstase îi revine misiunea de a ne reabilita în fața Europei. Realmente noi nu putem fi în urma bulgarilor, nici măcar în privința tratamentului aplicat în privința dreptului de a călători fără restricții în Europa.

S.C. COTTA INTERNATIONAL S.R.L.

Firmă mixtă româno-elvețiană specializată în producție de mobilă tapițată angajează cu calificare

- ***CROITORI ÎN PIELE***
- ***CUSĂTOARE***
- ***TAPIȚERI***

Firma oferă condiții de muncă deosebite și un salariu atractiv.

Informații la telefon: 093-695483, 278600; 278601 între orele 9,00-12,00 sau la sediul firmei din Arad, Str. Bicaz, nr. 1-5 (lângă F-ca îmbuteliere Pepsi-Cola Aradul Nou).

(1834259)

Corpul experților contabili și contabililor autorizați din România Filiala Arad

Anunță

1. În data de 07.02.2001, de la ora 15,00 va avea loc, în sala mică a Casei de Cultură a Sindicatelor întrunirea membrilor, experți contabili și contabili autorizați înscriși în Tabloul Corpului conform Legii 186/1999.

2. Începând cu data de 05.02.2001 se fac înscrieri pentru cursul de pregătire deontologică și doctrina profesiei ce se va desfășura în zilele de 10 și 11.03.2001 și la care este obligatorie participarea candidaților la examenul de aptitudini programat pentru perioada 24-25.03.2001.

Persoanele care au promovat examenul de acces la profesia de expert contabil și contabil autorizat din sesiunea 2-3.12.2000 și îndeplinesc condițiile prevăzute la art. 34 din Regulamentul privind efectuarea stagiului pot depune dosarul pentru înscrierea la examenul de aptitudini ce va avea loc în perioada 24-25.03.2001.

LUNI, 5 FEBRUARIE 2001

TVR 1
7,00 Telematinal
8,00 Jurnal de dimineață
9,00 Jurnal regional
(●) 9,40 Femeia diabolică - av., SUA, 1983
11,20 Știrile de sâmbăta asta - rel.
11,50 Divertisment
13,00 Teleenciclopedia - rel.
14,00 Jurnalul de prânz
14,15 CiberFan
14,30 Pro Patria
15,30 Becker - s.
16,00 Cronica
17,30 George și Leo - s.
18,00 Corect
18,10 Seniorii cetății
19,00 Info-mania
19,10 Avanpremieră Știri
19,15 Pasiuni - s.
20,00 Jurnal. Meteo
20,35 Sport
20,40 Guvernul se prezintă
20,50 Iartă-mă!
21,50 Amprente
22,00 Național TV Bingo Liberty
23,15 Jurnalul de noapte

TVR 2
7,00 Familia Porter - s. rel.
7,25 Piatra magică - s. rel.
7,50 Desene animate
8,35 Toți, împreună
9,20 Baschet masculin - rel.
11,20 Știri
11,25 NBA Action- rel.
11,55 Documentar
12,40 Jonathan Creeak - rel.
13,30 Răscruci - rel.
14,00 Des. animate
14,45 Domnișoara Andreea - s.
15,30 Știri
(●) 15,50 Mamă; tata e deprimat! - comedie, Italia, 1998
17,05 Sri Lanka - doc.
17,35 Ghidul călătorului
18,30 Telejurnal TVR 2
19,00 Autograf muzical
19,20 Lumea de mâine
20,25 Băieți buni, băieți răi - s.
21,15 Obsesia vitezei
22,00 Sport Plus
22,45 Știri
22,50 Știri bancare
23,00 Teatrul Național de Televiziune prezintă: **Idiotul** de **F.M. Dostoievski**
0,40 TVM. Mesager

PRO TV
7,00 Prieteni pe viață - s.
8,00 Detectiv în New York - s.
9,00 Une femme dans la foret - s.
10,00 Tânăr și neliniștit - s. rel.
10,45 Ally McBeal - s.
11,30 Bebe - s.
(●) 12,00 Doctorul Popaul - comed. coprod, 1972
(●) 15,30 Ochi pentru ochi - suspans, SUA, 1992
16,00 Tânăr și neliniștit - s.
16,55 Jocuri magice
17,00 Știrile Pro TV
17,40 Sens unic
17,45 Teo
18,50 Vremea
18,55 PRO TV te ascultă ce vezi
19,00 Știrile Pro TV
(●) 20,00 Teroare la magazin - thriller, coprod., 1998
21,55 Știrile Pro TV
22,00 Urmărire generală
22,30 Avocații - s.
23,30 Știrile Pro TV
0,00 X și zero -
0,05 Pro TV te ascultă ce vezi
0,15 Seinfeld - s.
0,45 Războinare fără limite - s.
1,45 Nebun după tine - s.

TV ACASĂ
6,30 Teleshopping
7,00 Al șaptelea cer - s. rel.
7,45 Căsuța poveștilor - rel.
8,10 la-mă acasă - rel.
8,45 Dragoste și putere - rel.
9,10 Fiorella - rel.
10,15 Ramona - s. rel.
11,00 Trei femei - s. rel.
12,40 Documentar: George al VI-lea - regele care n-a vrut să fie rege - rel.
13,25 Câmpul de ceapă - f. rel.
15,30 Înger sălbatic - s.
17,00 Desene animate
Acasă la români
17,30 Dragoste și putere - s.
17,55 Știrea zilei
18,00 Fiorella - s.
18,50 Acasă la bunica
19,00 Iubire fără limite - s.
19,55 Desene animate
20,00 Știrile de Acasă
20,35 Vremea de Acasă
20,40 Dragoste nebună - s.
21,30 Luisa Fernanda - s.
22,30 Legături periculoase - f. Franța/ Italia, 1960

ANTENA 1
7,00 Observator
8,00 Neața
11,00 Exploratorii viselor - s.
12,00 Prezentul simplu - rel.
13,00 Știrile amiezii
13,15 O pacoste de frate - s.
(●) 13,35 Brigada mobilă - rel.
14,00 Orient Express- rel.
16,00 Zile din viața noastră - s.
17,00 Știri
17,20 Te voi iubi mereu - s.
19,00 Observator
20,00 Al treilea geamăn - thriller, Canada, 1997
22,00 Marius Tucă Show
23,00 Observator
23,30 Noaptea târziu cu Mircea Badea
0,30 Navarro - s.

PRIMA TV
7,00 Revizie tehnică
8,00 Prima Mix!
13,30 Real TV
14,30 Camera de râs
15,30 Viper - s.
16,30 Salvați de clopoțel - s.
17,30 Camera de râs
18,00 Focus
19,00 Real TV
19,30 Impact
20,00 Vrei să fi miliardar?
21,00 Luna neagră - acțiune, SUA, 1986
23,00 Focus
23,30 Impact - rel.
0,00 Viper - rel.
1,00 Focus - rel.

TELE 7 ABC
7,00 Bună dimineața, România!
10,00 Forța destinului - rel.
11,00 Cinetour
12,00 Derrick - s. rel.
13,00 Ora unu a venit - rel.
16,00 Post Meridian
17,00 Dați vina pe Corina!
18,00 As Show
18,50 Pronosport
19,00 Documentar
19,45 Derrick - s.
21,00 Telejurnal
21,30 Documentar
22,00 Ofsaid
0,00 Concert
1,00 Ora unu a venit - rel.
1,05 Post Meridian - rel.
2,15 Telejurnal
2,45 Documentar
3,30 Dați vina pe Corina!
4,30 As Show
5,30 Concert

TV ARAD
7,00 Divertisment matinal
8,00 Neața - emis. matinală
(●) 11,00 Exploratorii viselor - s.
12,00 Prezentul simplu
13,00 Știrile amiezii
13,15 O pacoste de frate - s.
(●) 13,35 Brigada mobilă
14,00 Orient Expres - rel.
16,00 Muzică populară
16,30 Publicitate
16,45 Știri TVA
17,20 Te voi iubi mereu - ep. 110, 111
19,00 Observator
(●) 20,00 Al treilea geamăn - dramă, SUA
22,00 Marius Tucă Show
23,00 Știri TVA
În continuare programul este identic cu cel al Antenei 1

TV INTERSAT
8,25 Deschiderea programului
8,30 Cafeaua de dimineață
9,30 Trei destine - s.
10,30 Desene animate
11,00 Retrospectiva Știrilor Intersat
11,45 Amanta - film
13,30 Kelly - s.
14,00 Deșertul vorbește - s.
14,30 Serial religios
15,00 Camera ascunsă
15,30 Challenge - s.
16,00 Ți-e teamă de întuneric - s.
16,30 Max Elik - s.
17,00 Auto integral
17,30 Neon Rider - s.
18,00 Avanpremiera Știrilor Intersat
18,02 Neon Rider - s.
18,15 Știrile Intersat - Vocea străzii - Reportajul zilei
19,00 Trei destine - s.
20,00 Microb
21,30 Transformările - film
23,00 Știrile Intersat - Vocea străzii - Reportajul zilei
(■) 0,00 Erotica
5,00 Închiderea programului

HBO
10,00 Jocuri periculoase - thriller, SUA, 1998
11,45 Armata celor 12 maimuțe - SF, SUA, 1995
14,00 Limbo - dramă, SUA, 1999
16,00 Dovadă sângeroasă - suspans, SUA, 1998
17,45 Să înceapă jocul! - dramă, SUA, 1998
20,00 Prețul dreptății - western, SUA, 1999
22,00 Totul despre sex - s.
22,30 Furnicutze - animație, SUA, 1998
0,00 BASEkatball - comedie, SUA, 1998
1,45 Te iubesc, nu te iubesc - dramă, SUA, 1996

ATOMIC TV
7,00 Selector
10,00 Reactor
10,30 Hai Hui - rel.
11,00 Atomix - rel.
14,00 Interactiv
15,30 Proaspete și fierbinți - hit-uri ale momentului
15,55 Reactor - știrile zilei
16,00 Romanian Top 100 - rel.
18,00 Selector
19,00 Atomix
21,55 Reactor - știrile zilei
22,00 Selector
22,30 File de poveste - rel.
23,00 Aria 52
24,00 - 7,00 Insomnia

RADIO ARAD & RADIO CONTACT (99,1 MHZ)
6,00 Lupta cu somnul; 8,00 Bună dimineața, Arad!; 10,00 Tovarășii mei; 12,00 Pulsul zilei; 14,00 Radiomagazin Deutsche Welle; 15,00 Contact FM; 17,00 Bujor Buda și invitații săi (Valori culturale arădene); 18,00 Radiomagazin Radio France Internationale; 19,00 Bună seara, Arad!; 20,00 Ce și pentru cine?; 21,00 Ora de fotbal - Horia Ivanovici; 22,00 O fată deșteaptă - Andreea Ionescu; 23,00 Contact FM

RADIO PRO FM (92,1 MHz)
5,00 - 5,30 BULETIN DE ȘTIRI la fiecare sfert de oră; **5,30 - 7,00 PRO FM PÂNĂ LA UNU** - cu Ramon Cotizo; **7,00-10,00 PRO FM PÂNĂ LA UNU** - cu Flavius Esnican; **10,00 - 13,00 PRO FM PÂNĂ LA UNU** - cu Mihai Dobrovolschi; **13,00 - 14,00 13-14 CU ANDREI** - cu Andrei Gheorghe; **14,00 - 17,00 POFTIM PRO FM** - cu Cătălin Lăpușcă; **17,00 - 19,00 PRO FM E AICI** - cu Cristi Schnebli; **19,00 - 22,00 ASCULTĂ-ȚI MUZICA!** - cu Andi Moisescu; **22,00 - 2,00 PRO FM BY NIGHT** - cu Vlad Craioveanu

RADIO TIMIȘOARA
6,00 Ceasurile dimineții; 8,00 Muzică populară cu dedicații; 9,00 Cânt din suflet; 10,00 De zece ori România; 11,00 Gramofon; 12,00 Miez de zi la polul vest; 13,00 Emisiune în limba germană; 14,00 Emisiune în limba maghiară; 15,00 Emisiune în limba sârbă; 16,00 Radio cocktail; 18,00 Orele cetății; 19,00 Radiojurnal; 19,15 Civica; 20,05 Călătorie în lumea poveștilor; 20,15 Conexiuni rock; 21,00 Curierul de seară
Știri: 6,00; 7,55, 9,00; 11,00; 12,50; 17,00; 20,00; 21,00; 21,55
Radiojurnal: 7,00; 16,00; 19,00

RADIO SEBIȘ
6,00-9,00 Matinal „21"
9,00-10,00 Alo, tu alegi!
10,00-12,00 Cafeaua de zece
12,00-14,00 Secvența „21"
14,00-15,00 La porțile dorului - muzică populară
15,00-17,00 Magazin 21
17,00-18,00 Lentila de contact
18,00-19,00 „La Mulți Ani!" - muzică populară și dedicații
19,00-22,00 Expresul de seară
22,00-24,00 Club „21"
0,00-2,00 92,1 Insomnii

Redacția Adevărul nu își asumă răspunderea pentru modificările ulterioare intervenite în programele tv.

La Conferința Națională a UNORD '89

REVOLUȚIONARII ARĂDENI AU DAT LOVITURA!

„IARBA REA, DIN HOLDE, PIARĂ!"

Conferința Națională Extraordinară a UNORD '89 a marcat un început: revoluționarii au înțeles că numai dacă sunt uniți și înțeleg rostul și rolul disciplinei pot să aducă la concret măcar câteva din ideile care au stat la baza revoluției din 1989. Secretarul de stat la Secretariatul pentru problemele revoluționarilor din decembrie 1989, Iordan Rădulescu, vedeta incontestabilă a Conferinței Naționale a UNORD '89, desfășurată la Arad, a spus răspicat că este momentul ca orice sămânță de vrajbă între revoluționari, să dispară. Se pare că mesajul domniei-sale a fost perceput la modul corect, cel mai des repetat cuvânt (nu la modul „aplaudac" practicat de către partidele politice) fiind „UNITATE".

Mai mult ca sigur, disciplina autoimpusă a revoluționarilor se datorează în primul rând faptului că secretarul de stat care se ocupă cu problemele revoluționarilor a fost ales din rândul revoluționarilor. D-l Iordan a mărturisit în fața celor peste 150 de delegați că desemnarea domniei-sale a fost cel puțin la fel de complicată ca și desemnarea lui George W. Bush ca președinte al Americii!

POLITICA PAȘILOR MĂRUNȚI

Se pare că revoluționarii au început să învețe ce înseamnă politica pașilor mărunți. Ca dovadă, la Conferința Națională de la Arad au fost prezenți patru parlamentari care sunt membri ai UNORD '89: senatorul Vasile Dută și deputații Codrin Ștefănescu, Mircea Bucur și Dorin Lazăr Maior, președintele în exercițiu al UNORD '89.

Tot pe principiul politicii pașilor mărunți, secretarul de stat Iordan Rădulescu a reușit să impună strategia privind Legea 42.

CINSTIREA EROILOR!

Legea 42, așa cum a fost concepută și promovată în Parlament, se referea, în primul rând la **„cinstirea memoriei eroilor revoluției"** și abia după aceea la **„acordarea unor drepturi"**. Or, legea, în textul său, a fost modificată în așa fel încât cetățeanul de rând să înțeleagă că revoluționarii cu certificat nu sunt decât niște profitori, îmbuibați, plosnițe care sug sângele poporului. Tocmai din acest motiv, principalul obiectiv al revoluționarilor este repunerea în tiparele normale a Legii 42, pentru că în urma modificării sale prin Ordonanță de Urgență se înțelege că revoluționarii pot beneficia de anumite **facilități**, când, de fapt, este vorba despre **drepturi**.

ÎN SFÂRȘIT, ARAD!

Faptul că Gheorghe Curta a fost ales prim-vicepreședinte la nivel național, iar Attila Duka a fost ales secretar executiv se datorează muncii celor doi, dar este și o recunoaștere a meritului Aradului, al doilea oraș din țară, după Timișoara, care s-a ridicat împotriva dictaturii. Declarațiile celor doi, luate imediat după felicitările de rigoare, au fost ca și trase la xerox: **„Mă simt onorat și cred că în România se schimbă ceva, din moment ce munca începe să fie recunoscută"**.

FĂRĂ FESTIVISME!

Înainte de începerea Conferinței Naționale, toți delegații au coborât din sala festivă a Palatului Administrativ pentru a participa la depunerea de coroane la Monumentul eroilor revoluției. Simplu, fără festivisme, fără a lua în seamă micile cârteli referitoare la valoarea artistică a monumentului.

Monument care, oricum, a costat mult mai puțin decât placa (de marmoră) comemorativă (evident, am evitat cacofonia) care a fost montată la București, în 1990, contra frumușelei sume (pe atunci) de 16 milioane de lei!

CINE NU E SCRIS PE LISTĂ, NU EXISTĂ!

Am încercat în zadar să lămurim o problemă sensibilă: ce are de făcut un revoluționar autentic, recunoscut de către urbe, pentru a-și obține drepturile, nefiind afiliat la nici o asociație sau organizație de revoluționari?

Nici unul dintre șefii abilitați ai revoluționarilor nu au putut să dea un răspuns concret, pentru simplul fapt că ambiguitatea legislativă persistă. Oricum, indiferent de persoană, UNORD-ul își declină disponibilitatea de a promova cauza oricărui revoluționar, fără a-i pretinde să fie membru!

NOD ÎN PAPURĂ

Pentru că așa este normal la români, nu se putea să nu fie găsit un nod în papură. „Baiul" a fost că nu au fost lăsați să vorbească toți cei care s-au înscris la cuvânt. Spre exemplu, d-l Lungu, din Arad, ar fi vrut să aducă un amendament la Legea 42. Pe scurt, legea prevede că nici un revoluționar cu certificat (brevet) nu poate fi disponibilizat, decât din motive imputabile lui, din întreprinderile de stat. D-l Lungu a vrut să propună, amendarea textului, în sensul că și privatizații se supun aceleași reguli. D-l Lungu a înțeles că poate să-și promoveze inițiativa prin intermediul UNORD '89, dar alții au căutat să facă un capăt de țară din faptul că d-l Lungu nu a fost lăsat să vorbească. Deh, trebuie să spună cineva că la Conferința Națională organizată de către arădeni nu a fost totul „cum trăbă". (Să fie clar, nu mă refer la Nicu Ieran, care a fost mai mult decât „Cumințenia Pământului").

TRANSPARENȚĂ REALĂ

Una peste alta, Conferința Națională a UNORD '89 a dovedit că revoluționarii nu recurg la „lovituri de palat", sinceritatea fiind principalul lor apanaj. Ca dovadă, președintele Dorin Lazăr Maior a propus doi secretari executivi din zonele Suceava și Focșani, dar aceștia nu erau prezenți. În schimb, erau prezenți alți reprezentanți ai filialelor, care au spus că situația în teritoriu este neclară. Maior a hotărât pe loc. „Nici o problemă, discutați la nivel local și faceți propuneri. Le vom analiza la Congresul de la Brașov, care va avea loc pe data de 17 februarie".

SIMION TODOCA

VOINȚA REA

Neavând criterii sigure și indiscutabile de a distinge binele de rău, conștiința morală a unor ziariști se întinează uneori într-atât, printr-o infatuare nemărturisită, dar transparentă, încât ajung să nutrească un adânc dispreț despre unii dintre noi, apelându-ne cu „ăsta" și cu „ăla" și, pe deasupra - gravă calomniere - despre președintele țării spun că este „inamicul public nr. 1 pentru România".

Atunci când ne adresăm cuiva cu „ăsta", conotația imediată este cu nu puține valențe peiorative: de fapt, cel la care se face trimitere printr-un asemenea apelativ este considerat un nimeni, este un nimic și nu ar trebui luat în seamă în nici un fel, pentru că nu merită să fie ascultat, judecățile lui neavând nici o valoare. Dimpotrivă, spusele lui sunt încărcate de „adevăr", pentru că ceea ce el rostește merită nu numai lauda și stima, ci și apreciere, onoare, față de „ăsta" sau „ăla".

Jalnică gândire; să te întemeiezi pe dispreț față de altul, creând impresia că, prin discursul tău ești probabil cel mai bun, chiar dacă te compari cu președintele țării, deși ai rămas în anonimat. Această „judecată" induce la ceea ce Kant denumea voința rea, care face casă bună cu trufia și este deosebit de otrăvitoare în relațiile cu semenii, desconsiderând pe unii și idolatrizând pe alții, încercând fără nici o modestie - sub pretextul dreptului la opinie - să impună judecățile lor ca apodictice.

În filosofia sa teoretică, Kant arătase cum este posibilă cunoașterea valabilă, adică universală și necesară, stabilind și o metodă care consta în a distinge factorii formali, apriorici, necesari și universali de elementele empirice, schimbătoare și relative; noutatea demersului kantian nu l-a făcut pe modestul filosof german să se adreseze altor gânditori cu apelative jignitoare de felul „ăsta" și „ăla".

Apriorismul kantian nu a contestat totuși procesualitatea gândirii, așa cum unii condeieri din vremea noastră vin să ne demonstreze că numai ei știu ce spunem fiecare în realitate, prin subiectivitatea noastră și că odată ce am asimilat anumite valori nu mai putem renunța la ele, pentru că s-au sedimentat cumva pentru totdeauna pe planul inconștientului și de acolo răzbat, clipă de clipă, pe planul conștiinței, făcându-ne să rămânem mereu identici cu noi înșine. Se fac în acest sens răutăcioase trimiteri exprese, fără a înțelege procesualitatea gândirii la președintele Ion Iliescu, rostindu-se sentențios: „Așa cum am afirmat de zeci și sute de ori - în speranța că oamenii își vor deschide ochii - Ion Iliescu a învățat la o anume școală, creierul îi este impregnat de utopii comuniste și îi este imposibil să și le scoată din materia cenușie..."

Răutăților din neînțelegere le acordăm circumstanțe atenuante, dar nu le acceptăm ca atare; a spune despre cineva că este „programat" într-un anume fel și nu poate renunța la anumite valori și idei - semnifică atentat la personalitatea fiecăruia dintre noi și implică „robotizarea" noastră. D-le, teaș întreba, nu cumva, fiind nu departe ca vârstă de dl. Ion Iliescu, ai învățat „din fragedă tinerețe" la școală la care a învățat și președintele țării și desigur și noi? Cum atunci dumneata poți „îmbrățișa" ceea ce contești altora, putându-ți asuma alte valori, alte gânduri?

Cvasimajoritatea românilor care l-au ales ca președinte al țării pe dl. Ion Iliescu, nu l-au considerat inamic al țării și nu îl consideră ca inamic, ci dimpotrivă S-a făcut mult „Zgomot pentru nimic", speculând din spusele președintelui țării la Adunarea aniversară de la Focșani, prilejuită de Unirea Principatelor. Eu am înțeles că dl. Ion Iliescu ne sfătuia și ne sfătuiește, pe bună dreptate, și altceva: SĂ NU FIM SCLAVII ALTORA! SĂ NU PERMITEM CA DREPTURILE NOASTRE SĂ FIE CĂLCATE ÎN PICIOARE! SĂ NU NE UMILIM ÎN FAȚA CELOR MARI AI LUMII! CEL CE SE FACE RÂMĂ NU SE POATE PLÂNGE CĂ ESTE CĂLCAT ÎN PICIOARE!

Prof. OCTAVIAN ANA

NICOLAE POPA A DEMISIONAT DIN ApR

Fostul vicepreședinte ApR Nicolae Popa a declarat, duminică, agenției MEDIAFAX, că a decis să părăsească formațiunea lui Meleșcanu și să se înscrie în Partidul Umanist din România (PUR).

Popa a spus că a luat această decizie deoarece Alianța pentru România nu și-a găsit încă identitatea doctrinară, promovează un "mesaj neadecvat" și "derutează lumea", care nu mai știe ce este și cea vrea ApR. "Nu există o poziție clară, pe stînga ori pe dreapta, iar greșelile pe care le-a făcut conducerea au costat prea mult, devenind acum imposibil să mai facă ceva fără reprezentare în Parlament", a spus Popa.

El a adăugat că a ales să intre în PUR pentru că acest partid acordă atenția cuvenită agriculturii și dezvoltării IMM-urilor și are foarte multe puncte comune cu programele economice ale ApR, din perioada de început a acestui partid.

Popa, președintele organizației ApR Alba, a mai spus că a fost numit președinte interimar al organizației județene Alba a PUR și că, împreună cu el, au mai plecat din ApR la PUR cîteva organizații locale din județ.

Colegiul Director Lărgit al PUNR a hotărât desprinderea partidului din Alianța Națională și reînscrierea ca partid de sine stătător

Colegiul Director Lărgit al PUNR a hotărît, sîmbătă, la Brașov, în cadrul unei ședințe cu toți președinții de filiale din țară, desprinderea partidului din Alianța Națională și reînființarea sa ca partid de sine stătător, informează corespondentul MEDIAFAX.

"Alianța dintre PUNR și PNR nu a funcționat, de fapt, niciodată, mai ales la nivel de filiale", a declarat președintele PUNR, Valeriu Tabără. El a mai spus că politica românească trebuie să fie una "deșteaptă" și nu "fanfaronadă pentru cîștigarea unui loc în Parlament".

Colegiul Director Lărgit al PUNR a mai hotărît ca o comisie formată din nouă persoane, care va fi condusă de Valeriu Tabără, să se ocupe de reînscrierea partidului la tribunal, iar filialele PUNR din țară să-și reia activitatea în forma în care activau înainte de a intra în alianță. Sigla partidului va rămîne aceeași.

Conducerile filialelor județene ale PUNR au stabilit să reia legăturile cu foștii membri ai PUNR. "Ar fi bine să dăm dezlegare ca foștii PUNR-iști să-și regăsească locul în partid, pentru că sunt unii care de cinci ani își caută locul și nu l-au găsit în nici un alt partid", a mai spus Tabără.

Activul PRM a hotărât:

„MÂNCE-I ORBIA PE DUȘMANI!"

Consfătuirea activului de bază al PRM, desfășurată sâmbătă, la Casa Sindicatelor, a scos în evidență două aspecte: **„Să nu ne îmbătăm cu apă rece, pentru că greul de abia acum începe"** (președintele organizației din Pecica) și **„Să nu aruncăm cu piatra când nu este cazul"** (Deputat Nicu Cojocaru).

• CREȚ NICOARĂ: „Striviți-l pe dușman cât e mic!"

Referindu-se la un primar care „a urcat pe scara PRM-ului și când a ajuns în vârf a pus steagul PD-ului", deputatul Creț Nicoară i-a îndemnat pe cei din teritoriu: „Striviți-l pe dușman cât e mic, că dacă mai crește, e bai!" Referitor la acest aspect, un delegat a spus ceea ce i-a spus primarului transfug: „Mânce-te orbia!"

E RĂU DACĂ E BINE?!

Foarte subtil, președintele Creț Nicoară, deputat PRM, președinte în exercițiu, a avut grijă să-i întrebe pe cei din județ ce nu le convine. Sunt supărați că au „bătut" PDSR-ul? Sunt supărați că sub conducerea lui Creț și prin aportul lui Nicu Cojocaru au obținut mai multe voturi decât ar fi visat Corneliu Vadim Tudor?

NU E NICI UN BAI!

Diversele speculații asupra unui conflict Creț-Feieș au primit un singur răspuns: „Nu e nici un bai, dușmanii care încearcă să ne învrăjbească vor pieri pe limba lor" (Creț Nicoară).

• Obiectivitate - NICU COJOCARU

Indiscutabil, deputatul Nicu Cojocaru și-a asumat ingrata sarcină de a fi obiectiv. În fața unei săli arhipline care numai de PDSR nu voia să audă, Cojocaru a reușit o performanță: a fost ascultat atunci când le-a atras atenția participanților la reuniune că trebuie să fie cu capul pe umeri, să nu fie mereu „Gică-contra"; atunci când este vorba despre PDSR.

● Meritul deputatului Creț Nicoară, președinte al PRM, este că a reușit să capteze atenția întregii săli prin vorba „așezată", spunându-le tuturor: **„Fraților, aveți ceva de spus? Spuneți! Noi nu ne ascundem după deget și de aceea am invitat presa la consfătuirea noastră".**

● De notat este faptul că deputații Creț Nicoară și Nicu Cojocaru au acceptat să primească felicitările unor deputați și senatori PRM care aveau altă treabă, nu să reprezinte conducerea centrală a PRM la consfătuire.

SIMION TODOCA

Comerț cu cântarul... ascuns

Recent, inspectorii Centrului Județean de Metrologie (C.J.M) Arad, au efectuat un raid prin câteva piețe arădene și puncte de lucru stradale, controlând modul de utilizare al cântarelor în tranzacții comerciale cu legume și fructe. Astfel, a fost depistată și societatea comercială S.C. Valena Company care, după cum ne spunea inspectorul - șef al C.J.M. George Ioncu, nu se află la prima abatere. De data aceasta, vânzătoarea Adela Butar practica un comerț... „mascat", balanța folosită fiind plasată undeva în spatele tejghelei, în așa fel încât cumpărătorii nu puteau vedea afișajul electronic. Pentru această deficiență, inspectorii metrologi au aplicat o amendă de 5 milioane lei.

C. T.

Hoți fără Dumnezeu

AU ÎNCERCAT SĂ FURE O PLACĂ COMEMORATIVĂ DIN BRONZ

În anul 1997, pe Casa Memorială „Sava Tekelija" a fost amplasată o placă din bronz în memoria patronimului. Momentul a coincis cu împlinirea a 150 de ani de la trecerea în neființă a lui Tekelija. **„Placa din bronz a fost făcută cu mari sacrificii la Novi Sad"**, ne-a declarat vicepreședintele Uniunii Sârbilor din Arad, **Panici Bojidar.**

În una din nopțile trecute o „echipă" de hoți a încercat să sustragă placa din bronz. Din fericire, se pare că a fost vorba de diletanți sau copii, pentru că nu au reușit să treacă „prada" peste gardul înalt de doi metri al casei memoriale.

„Din păcate, sunt tot mai mulți cei care fură plăci comemorative sau jefuiesc morminte - oameni fără Dumnezeu", ne-a declarat, revoltat, președintele Uniunii Sârbilor din Arad - **Simion Jarko.** Dânsul ne-a mărturisit că în viitor se caută o soluție pentru a preîntâmpina astfel de tentative de furturi.

M. O.

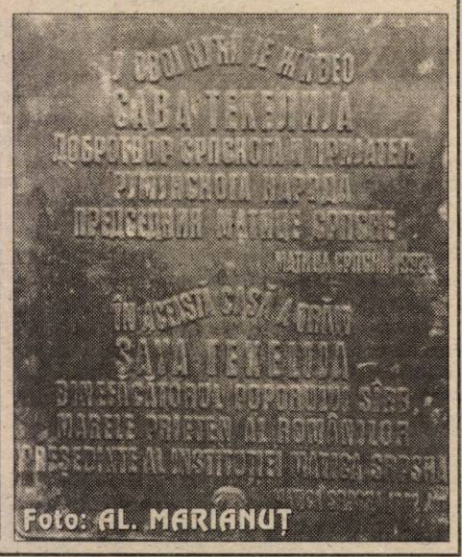

LOCUINȚE PENTRU TINERI ȘI PENTRU FAMILIILE CU VENITURI MODESTE

MLPTL vrea să soluționeze problemele legate de locuire

Ministerul Lucrărilor Publice, Transporturilor și Locuințelor a elaborat, recent, programul „Relansarea și încurajarea construcțiilor, îmbunătățirea condițiilor de locuire în România". Pentru perioada 2001-2004 MLPTL are în vedere următoarele obiective: ■ construirea de locuințe individuale în proprietate; ■ construirea de locuințe pentru tineri; ■ construirea de locuințe sociale pentru familiile cu venituri modeste și finalizarea apartamentelor neterminate; ■ încurajarea schimburilor de proprietate între proprietarii de locuințe și administratorii de terenuri proprietate de stat.

În cadrul unui proiect de solidaritate națională, MLPTL își propune construirea a 38.000 de locuințe pentru tineri, destinate închirierii.

Instituția de interes public de coordonare a unor surse de finanțare în domeniul construcției de locuințe este ANL (Agenția Națională pentru Locuințe), înființată în 1998. ANL a început deja programul de creditare și construcții de apartamente, program ce se derulează prin intermediul BCR.

Pentru construirea de locuințe sociale, MLPTL se va implica în sprijinirea programelor promovate de consiliile locale.

G. K.

Protecția Consumatorilor și-a intensificat controalele în piețe

În acest weekend, Comisia de control a calității, constituită din ordinul Prefectului județului Arad, a efectuat o inspecție asupra modului de păstrare a alimentelor.

În piața Fortuna au fost confiscate 12,5 kg de pulpe de pui, 8 kg de salam și alte produse din Ungaria care au fost expuse spre comercializare fără documente de proveniență, în condiții igienico-sanitare necorespunzătoare. S-a mai constatat și lipsa echipamentului de protecție adecvat la agenții economici care comercializau alimente. S-au aplicat amenzi în valoare totală de 15 milioane de lei.

La Pâncota au fost prelevate pentru analiză de laborator băuturi alcoolice de la firma AF GT Service Arad, suspecte de fals. În urma controlului au fost aplicate amenzi în valoare totală de 12 milioane de lei.

N. BODRAN

Florin Bănescu s-a retras între cărți

Medicul Florin Bănescu, director adjunct al Direcției de supraveghere a stării de sănătate a populației și programe naționale de sănătate publică s-a pensionat. El va păstra în continuare legătura cu vechiul loc de muncă în calitate de consultant. În funcția vacantă a fost numit director adjunct interimar medicul primar de igienă a muncii Ionel Drăgănescu.

D. S.

Programul „Să vorbim serios între noi" rupe prejudecățile

PATRU LA SUTĂ DINTRE LICEENI CONSUMĂ ZILNIC ALCOOL, 16 LA SUTĂ AU VIAȚĂ SEXUALĂ

Conform unor statistici efectuate în anul 1999, tinerii își încep viața sexuală la vârste fragede, fiind predispuși viciilor datorită lipsei de cunoaștere a aspectelor normale și patologice legate de viața sexuală. Pornind de la această idee, Asociația PAEM din Arad a inițiat programul **„Să vorbim serios între noi"**, pentru care a beneficiat de finanțare de la Fundația pentru o Societate Deschisă. El s-a adresat tinerilor între 15-18 ani, cu personalitatea în formare.

În urma efectuării unui studiu pe un eșantion de 464 de liceeni arădeni, s-au obținut următoarele rezultate: ● 16% au început viața sexuală; ● 81,5% consideră că ar putea vorbi mai bine despre sex cu proprii lor colegi; ● 76% consideră că nu au primit educație sexuală utilă în școală; ● 44,5% au avut de pus întrebări referitoare la diferite probleme sexuale; ● 46,5% nu au avut discuții cu părinții despre droguri, sex, alcool, fumat; ● 47% consumă ocazional alcool; ● 4% consumă zilnic alcool și fumează (e un procent semnificativ ținând cont de vârsta elevilor).

Proiectul a vizat promovarea unei atitudini pozitive față de problemele legate de sexualitate, alcool și droguri, ajutând la depășirea prejudecăților și a lipsei de informare. Rezultatele obținute în urma aplicării acestui program vor fi trasmise factorilor implicați (Centru de promovare a sănătății, Inspectoratul Școlar etc.) pentru a fi luate măsurile ce se impun.

D. DUȚU

OFERTA

LUNII FEBRUARIE 2001

MITSUBISHI TRIUM

199.000 LEI *

ALCATEL CLUB DB

399.000 LEI *

OFERTA CONNEX

➢ "prima luna fara plata abonamentului (pentru abonamentele simple, inclusiv CONNEX CENT) sau 50% reducere pentru abonamentele cu minute incluse"

* In limita stocului disponibil, numai cu conectare la reteaua CONNEX. Pentru abonamentele cu minute incluse detalii in magazin. Preturile nu contin TVA.

B-DUL REVOLUȚIEI, NR.42, Tel 057-236565, 093-690201, 092-255044

CG & GC®

dealer autorizat CONNEX

WWW.CG-GC.RO

Micălăcenii sunt nemulțumiți

IMPOZITELE PE TEREN LE MĂNÂNCĂ VENITURILE PE CÂTEVA LUNI

„Am fost la Direcția Fiscală să-mi plătesc impozitul. Când am văzut că am de plătit 6 milioane de lei doar pentru grădină era să leșin", spunea Lucian Miculiță, ce locuiește în Arad, pe Calea Radnei.

Nervozitatea proprietarilor de terenuri din cartierul Micălaca a fost provocată de Hotărârea 343 din 20 noiembrie 2000 a Consiliului Local Municipal Arad. Aceasta a modificat taxele și impozitele locale pe terenuri, în sensul majorării lor.

După cum se știe, impozitele pe terenuri sunt diferențiate în funcție de zone. În Arad există 4 zone. Dacă la zonele A și B impozitele au fost mărite cu 50%, în zona C acestea au fost majorate cu 25%, iar pentru zona D au fost diminuate cu 50%, față de anul 2000. În plus, impozitele și taxele locale se indexează începând cu 1 ianuarie 2001 cu indicele de inflație, care este de 42,9%. Ținând cont de aceste date impozitele pe anul în curs, practic s-au dublat.

Numai că „locuitorii străzii noastre (Calea Radnei - n.n.) nu înțeleg motivul care a determinat schimbarea încadrării zonei noastre, din zonă periferică, în zona centrală. Majoritatea terenurilor neocupate sunt grădini de legume, folosite exclusiv pentru consumul familiilor, iar distanța până la ieșirea din localitate este sub un kilometru", se spune într-un memoriu semnat de 90 de proprietari din această zonă și adresat Direcției Fiscale a Primăriei Arad.

Anul trecut Calea Radnei făcea parte, din punct de vedere a impozitării terenurilor din zona C.

Pentru anul 2001 a sărit 2 grupe, astfel că acum face parte din zona A, la fel ca și Bulevardul Revoluției. Dacă anul trecut pentru un metru pătrat de teren, micălăcenii plăteau 600 lei impozit, acum se plătește 1072 lei. Numai că făcându-se trecerea la zona A, impozitul a sărit la 2915 lei pe metru pătrat.

Care au fost motivele pentru care Calea Radnei a ajuns în.. centrul Aradului? Viorica Graur, de la Direcția Tehnică a Primăriei Arad precizează: „Criteriile cele mai importante de care se ține cont la zonare sunt: investițiile realizate de Primăria Arad în cartierul respectiv, utilitățile publice, cum ar fi drumuri asfaltate, canalizare, telefoane, rețele de apă caldă și rece, gradul de ocupare. Propunerea noastră, a Direcției Tehnice, în referatul care l-am înaintat a fost ca, în speță, Calea Radnei să treacă în zona B. Vechea hotărâre referitoare la impozite data din 1993 și în acești ani Primăria Arad a realizat o serie de investiții în cartierul respectiv."

În 20 noiembrie 2000, consilierii nu au luat prea mult în considerare aceste propuneri și Calea Radnei a ajuns în zona A. Cum i-a afectat această hotărâre pe localnici la modul concret?

Marioara Stoinescu, pensionară, are o grădină de 925 de metri pătrați. Anul trecut a plătit impozit 588.336 lei. În acest an impozitul pe terenul neocupat, adică grădină și curte este de 2.775.080 lei.

Deci a crescut de aproape 5 ori. Pe de altă parte în memoriul celor 90 se mai spune: „Am început să percepem proprietatea ca pe o povară. Nu înțelegem cum e posibil ca Primăria să închirieze terenuri în intravilan pentru folosința agricolă cu suma de 240 lei pe metru pătrat pe an. Iar proprietarilor de grădini li se pretinde un impozit de 2915 lei pentru un metru pătrat. Așa încurajați proprietarii?" - întreabă retoric Lucian Miculiță.

Ce vor cei 90 de oameni și probabil nu numai ei? Ei doresc să se revină la încadrarea zonală veche „deoarece terenurile în cauză nu aduc venituri nici măcar atât cât să acopere impozitul stabilit. Nu vrem să ne sustragem plății, însă vrem să plătim un impozit rezonabil".

Cei de pe Calea Radnei vor să promoveze un memoriu pentru modificarea Hotărârii 343/2000. Însă aceasta ar putea intra în vigoare, în ipoteza fericită, abia anul viitor.

G. CONSTANTINESCU

BANCA "TRANSILVANIA" S.A.
SUCURSALA ARAD,
Str. Unirii nr. 5-7,
Tel. 057/283.122
CREDITUL TURIST
în lei sau valută
DOBÂNDĂ AVANTAJOASĂ

ADEVĂRUL
COTIDIAN INDEPENDENT ARAD

Anul XIII, nr. 3222

Luni, 5 februarie 2001 ● 12 pagini ● 3500 lei ● e-mail: adevarul@arad.ro

BRAT Publicație auditată în semestrul II 1999
Tiraj mediu zilnic vândut: 34.958

WEST BANK
B-dul Revoluției nr. 88, 2900 ARAD
AGENT WESTERN UNION | MONEY TRANSFER
Cel mai rapid mod de a primi bani din întreaga lume!

Lista neagră a vizelor
UMILINȚA DIN URMĂ

După 1990, fiecare român poate avea un pașaport în buzunar. Nu știu câți îl și folosesc în mod frecvent, dar aproape toți românii majori dețin un asemenea act. În ultimă instanță, a deține în buzunar un pașaport, este perceput de români ca un drept, ca o formă de libertate și mai puțin o necesitate. Este, într-un fel, vorba și de tentația fructului oprit. O jumătate de veac ținuți în granițele de oțel ale lagărului socialist, est-europenii s-au simțit frustrați de un drept natural cum este cel de a călători, de a cunoaște oameni, locuri, țări, de a lua contact cu alte civilizații, de a-și satisface setea de cunoaștere.

Mai mult ca sigur, atunci când vor putea călători nestingherit și în țările Europei Occidentale (spațiul Schengen) românii nu vor da năvală peste graniță și nu se vor hrăni cu păsările domestice crescute în libertate. (În Germania, Olanda ori Luxemburg - țări pe care le-am vizitat în ultimii ani, am văzut mii de rațe domestice crescute în libertate, oriunde se găsește un fir de apă curgătoare, fără ca oamenii să le vâneze cu ciomagul precum au făcut românii noștri de culoare cu lebedele vienezilor). Unii vor folosi ocazia istorică de a călători în libertate în Europa, dar sunt convins că la fel de mulți vor sta acasă cel puțin o vreme, până când vor câștiga ceva mai mult decât în prezent.

ȘTEFAN TABUIA

(Continuare în pagina 4)

Firma Jackson International propune
CEL MAI MARE ȘI MODERN PROIECT IMOBILIAR DIN ROMÂNIA

Foto: ȘT. MATYAȘ

Pag. 3

Micălăcenii sunt nemulțumiți
IMPOZITELE PE TEREN LE MĂNÂNCĂ VENITURILE PE CÂTEVA LUNI

Pag. 6

La Conferința Națională a UNORD '89
REVOLUȚIONARII ARĂDENI AU DAT LOVITURA

● Gheorghe Curta a fost ales prim-vicepreședinte, Attila Duka - secretar executiv ● Revoluționarii au demonstrat că știu ce înseamnă disciplina ● „Unitate" - cuvântul de ordine ● Legea 42 a fost folosită pe post de bumerang împotriva celor care au făcut revoluția ● Cei 27000 de revoluționari certificați fac doar un tip de politică: POLITICA ROMÂNIEI!

Pag. 5

SUTE DE POLIȚIȘTI ȘI JANDARMI AU LUAT CU ASALT, IERI, PIAȚA DE MAȘINI

Foto: V. MUSCA

Pag. 3

Liga Națională de handbal și-a dat întâlnire la Arad

Foto: V. MUSCA

◆ *Juniorii de la UTA și Astra s-au aflat în cantonament la munte*
◆ *Etapă dezastruoasă pentru baschetul arădean*
◆ *Poloiștii de la Astra și-au vândut scump pielea la Alba-Iulia*

Pag. 7, 8

Patru la sută dintre liceeni consumă zilnic alcool, 16 la sută au viață sexuală

Pag. 6

Pentru că au pus în pericol siguranța circulației
TREI HOȚI MINORI AU FOST ARESTAȚI LA INEU

ALGLASS
TAMPLARIE DIN ALUMINIU SI P.V.C.
USI SI FERESTRE DIN PVC DECEUNINK-BELGIA
PRETURI SI CALITATE DE EXCEPTIE
Str. Roșiori nr. 26; Tel./Fax: 289053
Piața Spitalului Bl. 1D; Tel/Fax: 253868

CALENDAR

▼ Astăzi, Soarele răsare la ora 7 și 32 de minute și apune la ora 17 și 25 de minute.

▼ Au trecut 35 de zile din acest an. Au mai rămas 330 de zile până în 2002.

▼ **Praznicul zilei: Biserica ortodoxă:** Sf. Mc. Agata și Teodula; **Biserica romano-catolică:** Sf. Agata; **Biserica greco-catolică:** Sf. M. Agata

A venit BARZA!

La Arad: **Micu** Gavrilă Corneliu, **Anghel** Tabita, **Kuronczi** Constantin, **Vincu** Denis, **Turcean** Florin, **Turcean** Flavia Dana (gemeni), **Borza** Adelina Andreea, **Farcaș** Viorel, **Zinga** Viviana, **Lup** Ioana Geanina, **Nistor** Dan Alex, **Corman** Daiana, **Fărcuț** Rebeca, **Sabu** Viviane Iulia, **Baba** Bianca, **Bunda** Alexandra Ana, **Guler** Denisa, **Novac** Ștefan, **Farcaș** Alexandru Robert, **Chila** Carmine, **Brâncovan** Betina Tabita.

La Chișineu-Criș: Rat Florica, **Cherveneac** Andrei Mihai.

HOROSCOP

Luni, 5 februarie

Berbec (21.03-20.04). S-ar putea să aveți câștig datorită unei afaceri reușite.

Taur (21.04-20.05). Ziua se anunță liniștită, fără evenimente deosebite, ceea ce vă va crea o dispoziție pentru lucru.

Gemeni (21.05-20.06). Veți face partenerului o surpriză foarte plăcută, de care va fi foarte încântat.

Rac (21.06-22.07). Este foarte posibil ca o persoană să se ofere a vă proteja când aveți nevoie.

Leu (23.07-22.08). Sunteți deosebit de sensibil față de problemele cu familia dumneavoastră.

Fecioara (23.08-22.09). Din punct de vedere emoțional, sunteți ceva mai sensibil și vă doriți mai multă afecțiune.

Balanța (23.09-22.10). Este momentul să luați o hotărâre importantă. Ați așteptat destul ca soarta să vă îndrume

Scorpion (23.10-21.11). Ar fi indicat ca în domeniul financiar să lăsați lucrurile așa cum sunt.

Săgetător (23.11-21.12). Aveți nevoie de multă căldură sufletească și dovezi de fidelitate.

Capricorn (22.12-19.01). Cu ajutorul intuiției, veți putea stabili un echilibru între carieră și viața personală. Banii se vor înmulți în buzunarele dumneavoastră.

Vărsător (20.01-19.02). S-ar putea să găsiți informații care v-ar putea ajuta. Beneficiați de o mare putere de concentrare. Profitați de acest lucru.

Pești (19.02-20.03). Calitățile dumneavoastră au din nou ocazia să iasă în evidență. Cât despre bani, vor veni și aceștia în curând!

MOCHETA

Arad, Piața Gării
Telefon 235221
Vinde și montează mochetă la prețuri cu o reducere de 10-20%

Începe școala

După o scurtă vacanță, elevii reîncep de luni școala. Teze, extemporale, note și pentru unii un examen serios la sfârșitul anului.

DISPONIBILIZĂRI LA DIRECȚIA DE SĂNĂTATE PUBLICĂ ARAD

Printr-un ordin al ministrului sănătății, Direcția de Sănătate Publică Arad va trebui să facă reduceri de personal. Cum Inspectoratul de Poliție Sanitară (fostul Sanepid) este inclus în DSP și are prea mulți angajați, s-a ajuns la concluzia că, de aici trebuie disponibilizate 46 de persoane. **„Ceea ce nu s-a luat în considerare, însă, este faptul că Aradul are cinci puncte de frontieră, unde, pentru desfășurarea activității continue trebuie asigurate 23,5 posturi"**, susține **Delia Bonca**, liderul sindicatului Sanitas Arad.

Ca urmare, Colegiul director al Direcției de Sănătate Publică Arad și Uniunea Județeană Sanitas a analizat situația și a trimis o adresă Ministerului Sănătății și Familiei, prin care își exprimă dezacordul în legătură cu disponibilizarea inspectorilor sanitari. **„Am propus ca cele 23,5 posturi să fie scoase din totalul de posturi existente, iar procentul de reduceri să fie aplicat la cele rămase. Sau să se găsească altă soluție, pentru că prezența unor asistenți medicali cu profilul igienă la granițele țării este indispensabilă"**, mai spune **Delia Bonca**.

A. BUGARIU

METEO

Vremea se va încălzi ușor. Cerul va fi mai mult noros în cursul zilei, când local vor cădea precipitații, predominant sub formă de ploaie. Vântul va sufla slab la moderat, cu intensificări temporare din sector sudic.

Temperaturi maxime: 5 la 8°C; **Temperaturi minime:** -1 la +2°C

În zonele joase vor fi condiții de ceață.

Meteorolog de serviciu,
MIOARA ȘIȘU

PIAȚA DE MAȘINI

Mașini românești

Dacia 1300 **(anul fabricației** 1988) - **preț** 1750 DM; Dacia (1998) - 4100 DM; Dacia (1984) - 1800 DM; Dacia (1983) - 1600 DM; Dacia (1995): 3600 DM; Dacia (1989) - 2300 DM; ARO (1997) - 7.000 DM; Dacia (1988) - 1750 DM; Dacia (1980) - 1450 DM; Dacia (1987) - 1850 DM; Dacia (1973) - 1800 DM; Dacia (1999) - 5200 DM; Dacia „papuc" (1993) - 2500 DM

Mașini străine

Opel Astra (1997) - 15500 DM; VW Passat (1998) - 26900 DM; VW Passat (1992) - 10.000 DM; Mercedes Benz (1985) - 7000 DM; VW Polo (1987) - 5500 DM; Opel Kadett (1988) - 4800 DM; Opel Vectra (1993) - 10.900 DM; Ford Mondeo (1993) - 12.500 DM; Renault Clio (1993) - 7400 DM, VW Golf (1995) - 15.300 DM; BMW (1991) - 14.000 DM; Audi (1980) - 1700 DM; Mercedes (1984) - 4000 DM; Fiat Ducato (1987) - 4900 DM; Audi (1998) - 37.900 DM; Ford „K" (1997): 12.500 DM; Ford Fiesta (1999) - 14.90 DM

OLIMPIU BULZAN

Foto: AL. MARIANUT

CINEMATOGRAFE

Dacia: Pact cu diavolița (SUA) 9,30; 11,45; 14; 16,30; 19
Mureșul: Pădurea ucigașă (Franța) 10; 12; 14; 16; 18
Arta: Dispari în 60 de secunde (SUA) 15; 17; 19
Sala Mică: Cacealmaua încornoraților (SUA) 15,30; 18
Progresul: Misiune pe Marte (SUA) 15

AU PLECAT DINTRE NOI!

Perveiler Iren Ilona (1909); Poscar Maria (1934); Andreescu Constantin (1940); Balog Iuliu (1937); Ciocan Margareta (1938); Trânc Moise (1934); Lascu Maria (1963); Hatcu Teodor (1925); Tătar Ecaterina (1913); Farcaș Eugenia (1916); Dulian Francisc (1910); Bondor Ladislau (1930); Covacs Sofia (1923).

UTILITARE

PIEȚE, TÂRGURI

Astăzi este zi de piață la Curtici, Nădlac, Bocsig, Gurahonț, Moneasa, Pilu, Vladimirescu. Tot astăzi se organizează târg săptămânal la Gurahonț și Bârzava.

Mâine, marți, este zi de piață la Sebiș, Almaș, Apateu, Semlac, Sântana, Șilindia, Vârfurile.

FARMACII DE SERVICIU

Farmaciile **„Sinapis"**, B-dul Revoluției, nr. 88, lângă Noul Stil, telefon 282369, **„Noua Farmacie"**, str. Andrei Șaguna, nr. 15, telefon 948 sunt de serviciu cu program non-stop.

URGENȚE STOMATOLOGICE

Cabinetul de pe str. Crișan (în spate la Gionelli) are program non-stop. Telefon: 253794. Cabinetul din B-dul Revoluției nr. 62, ap. 17, între orele 9,00-19,00. Telefon: 256665.

TELEFON DE URGENȚĂ LA POLIȚIE: 955

ÎNTRERUPERI DE CURENT

Marți: Str. Agrișelor și Simeriei.

INSIEME LA ARAD

Publicația „Insieme" din București organizează la Arad o întâlnire cu oamenii de afaceri italieni, etnici italieni și reprezentanții autorităților locale, respectiv ai Camerei de Comerț și Industrie. Aceasta va avea loc la data de șapte februarie, ora 17,30, la Hotel-Restaurant Central. Se vor dezbate problemele investitorilor italieni în România, raporturile cu autoritățile, dificultăți vamale, aprofundarea relațiilor dintre oamenii de afaceri italieni, partenerii români și autoritățile locale.

A. B.

CURSURI

Casa de Cultură a Municipiului Arad, anunță înscrieri la următoarele cursuri: dactilografie și lucrări de secretariat, lb. italiană, lb. germană, lb. engleză. Înscrierile se fac zilnic, la sediul instituției din str. Gh. Lazăr nr. 1, între orele 9-13. Informații la telefon 211.918.

PRECIZARE

Dintr-o eroare, în ziarul de sâmbătă, 3 februarie, în materialul **Contorizarea consumului de apă caldă** a apărut „95 la sută dintre arădeni și-au montat contoare pentru apă caldă", în loc de 95 la sută dintre blocuri.

LICITAȚIE
CONSILIUL LOCAL AL MUNICIPIULUI ARAD

cu sediul în municipiul Arad, B-dul Revoluției, nr. 75

Organizează în data de 21.02.2001, ora 10, licitație publică pentru vânzarea unui teren în suprafață de 336.268 mp., în vederea realizării unui cartier de locuințe.

Caietele de sarcini și instrucțiunile pentru ofertanți pot fi studiate la sediul Primăriei municipiului Arad, B-dul Revoluției, nr. 75, camera 15, începând cu data de 07.02.2001.

La licitație se pot înscrie persoane juridice române.

Caietele de documente se pot cumpăra în perioada 12.02.-19.02.2001 până la ora 12, de la Primăria municipiului Arad - camera 15, perioadă în care se pot depune și ofertele.

Primar
Dipl. ing. DOREL POPA
(1834301)

LOCURI DE MUNCĂ DISPONIBILE

Pentru săptămâna aceasta, Agenția județeană de ocupare a forței de muncă pune la dispoziția celor interesați 646 locuri de muncă vacante.

Ca o noutate, se caută nu mai puțin de șase ambalatori de... pufuleți. Amatorii pot afla mai multe despre această „meserie" și evident despre toate celelalte de la Biroul de mediere a muncii de pe strada Ghe. Lazăr nr. 20.

● În cazul în care se dispune de tehnologia necesară, amănunte se vor găsi și pe pagina de INTERNET a Agenției județene de ocupare a forței de muncă, la adresa w.w.w.semn.ro.

Dar să vedem în continuare care este oferta:

Administrator depozit 1; Agent asigurări 200; Agent imobiliar 4; Agent pază 20; Ambalator pufuleți 6; Asistent farmacie 1; Bijutier 5; Confecționer îmbrăcăminte 10; Consultant asigurări 3; Consultant financiar asigurări 20; Coordonator logistică 1; Economist 1; Electrostivuitorist 1; Frezor 2; Inginer electro 1; Inginer instalator 2; Inginer mecanic 1; Inginer TCM 2; Instalator încălzire 8; Instalator sanitar 12; Lăcătuș confecții metalice 3; Maistru instalator 1; Muncitor în confecții 17; Operator asamblare 300; Strungar 1; Tâmplar 2; Tinichigiu auto 1; Vânzătoare 1.

N. O.

PREȚUL AURULUI

Banca Națională: Pentru gramul de aur de 24 K, prețul cu ridicata - **227.912 lei**; prețul de achiziție **205.120 lei**. Prețuri înregistrate la sfârșitul săptămânii.

Piața neagră - Aur 14 K: cumpărare - 110.000 lei/g, vânzare - 125.000 lei/g. **Aur 18 K**: cumpărare - 130.000 lei/g, vânzare - 160.000 lei/g.

Echipa de serviciu

IOAN TULEU
-secretar de redacție.
Bianca Felea, Dina Rujan, Ramona Vidulescu
– tehnoredactare computerizată.
Lucian Baltă, Călin Mnerie
– corectură.

CURSUL VALUTAR*

- VALORI ÎNREGISTRATE LA SFÂRȘITUL SĂPTĂMÂNII

Denumirea valutei	BNR	BCR		BRD		Banca Transilvania		Banca Agricolă		Bursa neagră	
		C	V	C	V	C	V	C	V	C	V
Dolar	26585	26460	26440	26350	26750	26500	26600	26450	26630	26000	26200
Marca germană	12801	12487	12956	12585	12980	12640	12840	12660	12850	12600	12700

Pentru că au pus în pericol siguranța circulației

TREI HOȚI MINORI AU FOST ARESTAȚI LA INEU

Gheorghe Novac, în vârstă de 14 ani, Ciprian Novac, 17 ani și Lucian Covaci, de 15 ani, toți trei din Pâncota, au fost depistați de lucrători ai Poliției Transporturi Feroviare Sântana, drept autori a două furturi de sârmă din cupru de la sistemul de comandă a unor instalații C.F.R. Primul furt a fost săvârșit cu câteva zile înainte de Crăciun. Într-o noapte, cei trei au furat 18 kg sârmă de pe tronsonul C.F.R. Mâsca-Pâncota. „Prada" au vândut-o unui cetățean din Mâsca, cu suma de 400.000 de lei, cumpărătorul fiind patronul unei firme de achiziții materiale feroase și neferoase. A doua faptă s-a consumat între Crăciun și Anul Nou, tot noaptea. De data aceasta doar frații Novac au sustras 28 de kg de sârmă de cupru, între Pâncota și Seleuș, pe care au vândut-o unui sătean din Moroda cu suma de 650.000 lei.

Gheorghe Demșoreanu, procuror la Parchetul de pe lângă Judecătoria Ineu, ne-a informat că la data de 30 ianuarie a.c., a emis pe numele celor trei minori mandate de arestare. Astfel, frații Novac au fost arestați pentru 30 de zile, iar Lucian Covaci, care a participat doar la primul furt, s-a ales cu 5 zile de arest.

„Faptele celor trei minori întrunesc elementele infracțiunilor de furt calificat, distrugere și semnalizare falsă, prin care au pus în pericol siguranța circulației. Ei riscă o pedeapsă cu închisoarea între 2 și 9 ani", spune Ioan Ștefea, prim-procuror al Parchetului din Ineu.

Pe rolul Judecătoriei Ineu se mai află un caz similar, cu trei autori cercetați în stare de arest preventiv, care au furat sârmă de la instalațiile C.F.R. dintre Bârsa și Răpsig.

FLORIN TRUȚ

Firma Jackson International propune

CARTIERUL DE VEST - cel mai mare și modern proiect imobiliar din România

Sâmbătă seara, la Complexul Hotelier Jackson din Nădlac a fost lansat cel mai mare proiect imobiliar din România. Sub denumirea „O casă a viitorului" în CARTIERUL DE VEST, firma Jackson International propune arădenilor un model de cartier exponent al unei noi civilizații.

Situat la șase kilometri de Arad, pe D.N. 7 Arad-Nădlac, CARTIERUL DE VEST al Aradului se va întinde pe o suprafață de aproximativ 30 de hectare. În acest perimetru se intenționează a se construi într-o primă fază 233 de case, cu posibilități de extindere pe încă 20 de hectare de teren.

Noul cartier, care va răspunde tuturor necesităților de confort, va cuprinde un punct administrativ, o școală, grădiniță proprie, biserică, casă parohială, lac artificial cu debarcadier și restaurant, zone de agrement cu trei terenuri de tenis și unul de fotbal, stație de carburanți, spălătorie, atelier de reparat auto, supermarket, stație de tratare epurare apă, stație de reglare gaze cu toate utilitățile proprii pentru întreg cartierul.

După cum declara dl. Gheorghe Medințu, patronul firmei Jackson International, cei interesați pot alege din mai multe modele de case dotate cu toate utilitățile necesare.

„Comparativ cu calitatea materialelor de construcții, a finisajului deosebit, a confortului asigurat, prețul locuințelor este unul bun, acesta situându-se între 65 și 75 de mii de mărci - casă predată la cheie", ne-a mărturisit dl. Gheorghe Medințu.

Începând de azi, persoanele interesate se pot adresa la sediul Expo-Jackson International din Arad în vederea achiziționării de teren (care în medie costă între 12 și 16 dolari metrul pătrat), a alegerii tipului de casă și a materialelor de construcții din care se dorește a fi construită aceasta. Apoi, într-o primă fază, urmează a se plăti 15% avans din valoarea casei. În câteva luni, casa va fi predată „la cheie".

Prezent la lansarea proiectului, dl. Mihai David, ministrul prognozei și dezvoltării a urat succes acestui proiect atât de important.

În rândurile numeroasei asistențe, formată din reprezentanții autorităților locale, șefi de instituții și oameni de afaceri, ecoul acestui proiect adresat în special tinerilor a fost: „Decât să cumperi cu 50.000 DM o casă în Grădiște, fără canalizare, fără gaz, numai așa pentru a o dărâma ca să-ți faci alta, ca apoi să mai investești cam tot pe atât, mai bine dai un ban și îți iei una, cum vrei tu, în CARTIERUL DE VEST. Nu-ți mai bați capul cu meșteri, materiale și altele de acest fel, o primești la cheie, beneficiind în plus și de tot confortul pe care numai în filme îl vezi."

Mai ales că, tinerii până în 35 de ani pot beneficia de credite pe termen lung de la BCR, BRD sau Agenția Națională a Locuințelor.

NICOLAE OPREAN

Ieri dimineață

SUTE DE POLIȚIȘTI ȘI JANDARMI AU LUAT CU ASALT PIAȚA DE MAȘINI

● O acțiune similară s-a desfășurat și în piața Mihai Viteazul

Ieri dimineață, în jurul orelor 9,30, 150 de polițiști și 120 de jandarmi au luat cu asalt piața de mașini din Arad. Jandarmii, care au sosit la fața locului în trei camioane de luptă, au înconjurat piața de mașini. Nu au lipsit nici echipele speciale de „mascați" care i-au ținut la respect pe cei care aveau ceva de protestat. La această acțiune au participat și reprezentanți ai Autorității Rutiere Române - filiala Arad, RAR, Direcției Generale a Vămilor și Serviciului de Evidență Informatizată a Persoanei.

În urma raziei, polițiștii au constatat că au fost abandonate 11 autoturisme de diferite mărci (Toyota, Audi, VW, Opel, etc.), majoritatea fără număr de înmatriculare, ai căror deținători urmează a fi identificați și împreună cu organele de supraveghere vamală se vor lua măsuri în consecință.

O acțiune similară s-a desfășurat și în piața agro-alimentară Mihai Viteazul, ambele razii fiind făcute în scopul prevenirii și combaterii faptelor ilicite de comercializare de autoturisme, piese auto, precum și a altor activități ilegale.

În urma celor două razii efectuate s-au constatat 2 infracțiuni de conducere a unui autoturism cu număr fals de înmatriculare, o infracțiune la L 8/1996, privind dreptul de autor (valorificare ilegală de casete audio și CD-uri). De asemenea s-au aplicat 16 sancțiuni contravenționale conform L 12/1990, în valoare de 4.150.000 lei, au fost confiscate bunuri în valoare de 19.700.000 lei, au fost controlate 197 de autovehicule, aplicându-se sancțiuni contravenționale la regimul circulației rutiere în valoare de 1.873.000 lei.

B. O.

N.R. Raidul organizat ieri în Piața de mașini de Poliția județului Arad a fost praf aruncat în ochii cetățenilor. După informații sigure traficanții de mașini au fost anunțați încă de alaltăseară, de persoane importante de la Poliție, să stea cuminți acasă.

După un salt spectaculos cu Skoda Octavia în șanț:

FETELE DE LA ANDRÉ PUTEAU SĂ-ȘI „PIARDĂ" DINȚII LA CHIȘINEU-CRIȘ

Sâmbătă după-amiază formația dance ANDRÉ venea spre Arad de la un concert susținut la Oradea. În urbea noastră urmau să concerteze la Casa de Cultură și la Complexul International Jackson.

În jurul orelor 16,30, cu șapte kilometri înainte de intarea în Chișineu-Criș, Skoda Octavia condusă de **Săndel Bălan** (tatăl „blondei") a intrat într-un șanț destul de adânc de pe marginea drumului. Asta după ce a trecut la câțiva zeci de centimetri de trunchiul unui copac ... În urma micului accident **Andreea Bălan** (blonda) s-a trezit cu „gura spartă", cu o contuzie a piramidei nazale și cu escoliații ale feței, după cum ne-a declarat medicul chirurg de la Spitalul Județean - **dl. Pavel Adrian.** „Roșcata" - **Andreea Antonescu** a scăpat mai ieftin, suferind doar o contuzie toracică minoră fără leziuni traumatice la nivel osos. Rezumând deci: doar vânătăi, zgârieturi și câte o sperietură zdravănă. Datorită accidentului, au fost amânate atât cele două concerte de la Arad de sâmbătă cât și cele trei de duminică de la Timișoara.

Interesant e că cele două „V.I.P"-uri au refuzat să-și decline identitatea la Poliție.

B. O.

PARLAMENTUL SE ÎNTRUNEȘTE ÎN PRIMA SESIUNE DIN 2001

Senatul și Camera Deputaților au fost convocate, luni, pentru prima sesiune ordinară a acestui an, pe ordinea de zi urmînd să fie introduse, ca puncte prioritare, proiectele de lege pentru abrobarea bugetului de stat și pentru bugetul asigurărilor sociale, precum și proiectele de legi restante din legislatura trecută și din sesiunea extraordinară din luna ianuarie.

Ministrul pentru relația cu Parlamentul, Acsinte Gașpar, a declarat, sîmbătă, că prioritățile legislative ale Executivului sunt proiectele de legi ale bugetului de stat și al bugetului asigurărilor sociale, finalizarea raportului de mediere la legea administrației publice locale și legea de organizare și funcționare a Guvernului. Gașpar a mai spus că trebuie adoptate de către Parlament, în cel mai scurt timp, și ordonanțele de urgență ale Guvernului Năstase precum și o serie de proiecte de legi, cum ar fi cele privind autorizarea executării construcțiilor, a exercitării profesiei de arhitect, a amenajării teritoriului și urbanismului și cea privind programul energetic național, cea a repartizării în muncă a tinerilor absolvenți, legea patronatelor, proiectul de lege privind spijinul acordat de stat pentru tinerii din mediul rural și cel pentru referitor la regimul juridic al străinilor din România.

Prioritățile legislative ale noii sesiuni parlamentare au fost discutate, săptămîna trecută, de către președintele Ion Iliescu cu reprezentanții Polului Democrației Sociale, PD, UDMR și PRM, care și-au prezentat propriile priorități. Ion Iliescu a discutat cu aceștia și oportunitatea modificării unor legi importante, cum ar fi legea Lupu sau legea administrației publice locale.

Lucrările celor două Camere vor fi precedate de ședințele Birourilor Permanente, care vor stabili ordinea de zi pentru săptămîna viitoare.

25 milioane pentru România

Departamentul pentru Agricultură al SUA a autorizat, vineri, acordarea unor garanții de credit în valoare de 25 milioane de dolari pentru exportul de produse agricole americane către România, informează Reuters. Creditele la export pentru anul financiar 2001 au fost autorizate în cadrul programului GSM-102, destinat să susțină finanțarea achizițiilor de produse agricole din Statele Unite ale Americii.

Recolta slabă de cereale din anul trecut a determinat Guvernul să dispună scoaterea de la rezerva de stat a 100.000 de tone de grîu pentru panificație și să ia în calcul derularea unor eventuale importuri.

Lista neagră a vizelor

UMILINȚA DIN URMĂ

(Urmare din pagina 1)

Se vor mulțumi, adică, să știe că au libertatea de a călători, fără opreliști politice, în întreaga lume. O Românie scoasă de pe lista neagră își poate trimite cetățenii oriunde în lume fără să mai fie primiți cu atât de supărătoarele suspiciuni.

Libertatea de a pătrunde în spațiul Schengen fără viză este pentru români o problemă deosebit de importantă fie și numai din motivele mai sus expuse. Nu aceeași părere împărtășește însă și președintele Ion Iliescu. Referindu-se într-o anumită împrejurare la chestiunea în cauză, domnia sa și-a dat cu părerea că pe cetățean îl preocupă prea puțin vizele Schengen, ignorând aspectul psihologic al problemei. Pe semne, însă, că Ion Iliescu nu este singurul înalt demnitar care gândește astfel, din moment ce România nu îndeplinește nici astăzi întreg setul de cerințe impuse de UE țărilor care solicită scoaterea de pe lista neagră. O recentă analiză la nivel european apreciază că atât România cât și Bulgaria ar fi îndreptățite să beneficieze de tratament favorabil prin scoaterea urgentă de pe respectiva listă. Dar, în ceea ce ne privește, n-a fost să fie; prin ministrul său de externe, Germania s-a opus acceptării României în familia țărilor privilegiate în privința vizelor diplomatice. Da, nemții sunt de acord cu scoaterea Bulgariei de pe listă dar nu și a României, punându-ne încă o dată la colț, pe boabe de porumb. În consecință, în câteva săptămâni, bulgarii, care au îndeplinit condițiile impuse și vor călători liberi în Europa. Românii, prin guvernanții lor, cred că pot merge în continuare cu promisiuni neonorate.

După cum reiese dintr-un interviu acordat presei de ministrul german de interne, în cazul României nu este vorba despre neîndeplinirea unor măsuri de securizare a granței împotriva exodului ilegal al unor pribegi asiatici spre țările UE, care implică unele cheltuieli costisitoare, ci de o anumită situație nerezolvată a apatrizilor. Că este un motiv real de amânare a scoaterii României de pe lista rușinii ori numai un motiv invocat, în scop de șicană, e greu de știut cu certitudine. Cert este că în câteva săptămâni bulgarii vor putea călători în UE fără vize iar românii nu. Cu alte cuvinte, în ochii Europei vecinii de peste Dunăre - până și ei - sunt mai bine văzuți, mai apreciați și mai respectați decât noi, românii. Este umilința din urmă la care puteam fi supuși! Mai mult ca sigur din vina guvernului, în fapt al fostului guvern debarcat la ultimele alegeri. Celui condus de Primul Ministru Adrian Năstase îi revine misiunea de a ne reabilita în fața Europei. Realmente noi nu putem fi în urma bulgarilor, nici măcar în privința tratamentului aplicat în privința dreptului de a călători fără restricții în Europa.

S.C. COTTA INTERNATIONAL S.R.L.

Firmă mixtă româno-elvețiană specializată în producție de mobilă tapițată angajează cu calificare

- ***CROITORI ÎN PIELE***
- ***CUSĂTOARE***
- ***TAPIȚERI***

Firma oferă condiții de muncă deosebite și un salariu atractiv.

Informații la telefon: 093-695483, 278600; 278601 între orele 9,00-12,00 sau la sediul firmei din Arad, Str. Bicaz, nr. 1-5 (lângă F-ca îmbuteliere Pepsi-Cola Aradul Nou).

(1834259)

Corpul experților contabili și contabililor autorizați din România Filiala Arad

Anunță

1. În data de 07.02.2001, de la ora 15,00 va avea loc, în sala mică a Casei de Cultură a Sindicatelor întrunirea membrilor, experți contabili și contabili autorizați înscriși în Tabloul Corpului conform Legii 186/1999.

2. Începând cu data de 05.02.2001 se fac înscrieri pentru cursul de pregătire deontologică și doctrina profesiei ce se va desfășura în zilele de 10 și 11.03.2001 și la care este obligatorie participarea candidaților la examenul de aptitudini programat pentru perioada 24-25.03.2001.

Persoanele care au promovat examenul de acces la profesia de expert contabil și contabil autorizat din sesiunea 2-3.12.2000 și îndeplinesc condițiile prevăzute la art. 34 din Regulamentul privind efectuarea stagiului pot depune dosarul pentru înscrierea la examenul de aptitudini ce va avea loc în perioada 24-25.03.2001.

LUNI, 5 FEBRUARIE 2001

TVR 1

7,00 Telematinal
8,00 Jurnal de dimineață
9,00 Jurnal regional
(●) 9,40 Femeia diabolică - av., SUA, 1983
11,20 Știrile de sâmbăta asta - rel.
11,50 Divertisment
13,00 Teleenciclopedia- rel.
14,00 Jurnalul de prânz
14,15 CiberFan
14,30 Pro Patria
15,30 Becker - s.
16,00 Cronica
17,30 George și Leo - s.
18,00 Corect
18,10 Seniorii cetății
19,00 Info-mania
19,10 Avanpremieră Știri
19,15 Pasiuni - s.
20,00 Jurnal. Meteo
20,35 Sport
20,40 Guvernul se prezintă
20,50 Iartă-mă!
21,50 Amprente
22,00 Național TV Bingo Liberty
23,15 Jurnalul de noapte

TVR 2

7,00 Familia Porter - s. rel.
7,25 Piatra magică - s. rel.
7,50 Desene animate
8,35 Toți, împreună
9,20 Baschet masculin - rel.
11,20 Știri
11,25 NBA Action- rel.
11,55 Documentar
12,40 Jonathan Creeak - rel.
13,30 Răscruci - rel.
14,00 Des. animate
14,45 Domnișoara Andreea - s.
15,30 Știri
(●) 15,50 Mamă, tata e deprimat! - comedie, Italia, 1998
17,05 Sri Lanka - doc.
17,35 Ghidul călătorului
18,30 Telejurnal TVR 2
19,00 Autograf muzical
19,20 Lumea de mâine
20,25 Băieți buni, băieți răi - s.
21,15 Obsesia vitezei
22,00 Sport Plus
22,45 Știri
22,50 Știri bancare
23,00 Teatrul Național de Televiziune prezintă: **Idiotul de F.M. Dostoievski**
0,40 TVM. Mesager

PRO TV

7,00 Prieteni pe viață - s.
8,00 Detectiv în New York - s.
9,00 Une femme dans la foret - s.
10,00 Tânăr și neliniștit - s. rel.
10,45 Ally McBeal - s.
11,30 Bebe - s.
(●) 12,00 Doctorul Popaul - comed. coprod, 1972
(●) 15,30 Ochi pentru ochi - suspans, SUA, 1992
16,00 Tânăr și neliniștit - s.
16,55 Jocuri magice
17,00 Știrile Pro TV
17,40 Sens unic
17,45 Teo
18,50 Vremea
18,55 PRO TV te ascultă ce vezi
19,00 Știrile Pro TV
(●) 20,00 Teroare la magazin - thriller, coprod., 1998
21,55 Știrile Pro TV
22,00 Urmărire generală
22,30 Avocații - s.
23,30 Știrile Pro TV
0,00 X și zero
0,05 Pro TV te ascultă ce vezi
0,15 Seinfeld - s.
0,45 Răzbunare fără limite - s.
1,45 Nebun după tine - s.

TV ACASĂ

6,30 Teleshopping
7,00 Al șaptelea cer - s. rel.
7,45 Căsuța poveștilor - rel.
8,10 Ia-mă acasă - rel.
8,45 Dragoste și putere - rel.
9,10 Fiorella - rel.
10,15 Ramona - s. rel.
11,00 Trei femei - s. rel.
12,40 Documentar: George al VI-lea - regele care n-a vrut să fie rege - rel.
13,25 Câmpul de ceapă - f. rel.
15,30 Înger sălbatic - s.
17,00 Desene animate
* Acasă la români
17,30 Dragoste și putere - s.
17,55 Știrea zilei
18,00 Fiorella - s.
18,50 Acasă la bunica
19,00 Iubire fără limite - s.
19,55 Desene animate
20,00 Știrile de Acasă
20,35 Vremea de Acasă
20,40 Dragoste nebună - s.
21,30 Luisa Fernanda - s.
22,30 Legături periculoase - f. Franța/ Italia, 1960

ANTENA 1

7,00 Observator
8,00 ' Neața
11,00 Exploratorii viselor - s.
12,00 Prezentul simplu - rel.
13,00 Știrile amiezii
13,15 O pacoste de frate - s.
(●) 13,35 Brigada mobilă - rel.
14,00 Orient Express- rel.
16,00 Zile din viața noastră - s.
17,00 Știri
17,20 Te voi iubi mereu - s.
19,00 Observator
20,00 Al treilea geamăn - thriller, Canada, 1997
22,00 Marius Tucă Show
23,00 Observator
23,30 Noaptea târziu cu Mircea Badea
0,30 Navarro - s.

PRIMA TV

7,00 Revizie tehnică
8,00 Prima Mix!
13,30 Real TV
14,30 Camera de râs
15,30 Viper - s.
16,30 Salvați de clopoțel - s.
17,30 Camera de râs
18,00 Focus
19,00 Real TV
19,30 Impact
20,00 Vrei să fi miliardar?
21,00 Luna neagră - acțiune, SUA, 1986
23,00 Focus
23,30 Impact - rel.
0,00 Viper - rel.
1,00 Focus - rel.

TELE 7 ABC

7,00 Bună dimineața, România!
10,00 Forța destinului - rel.
11,00 Cinetour
12,00 Derrick - s. rel.
13,00 Ora unu a venit - rel.
16,00 Post Meridian
17,00 Dați vina pe Corina!
18,00 As Show
18,50 Pronosport
19,00 Documentar
19,45 Derrick - s.
21,00 Telejurnal
21,30 Documentar
22,00 Ofsaid
0,00 Concert
1,00 Ora unu a venit - rel.
1,05 Post Meridian - rel.
2,15 Telejurnal
2,45 Documentar
3,30 Dați vina pe Corina!
4,30 As Show
5,30 Concert

TV ARAD

7,00 Divertisment matinal
8,00 'Neața - emis. matinală
(●) 11,00 Exploratorii viselor - s.
12,00 Prezentul simplu
13,00 Știrile amiezii
13,15 O pacoste de frate - s.
(●) 13,35 Brigada mobilă
14,00 Orient Expres - rel.
16,00 Muzică populară
16,30 Publicitate
16,45 Știri TVA
17,20 Te voi iubi mereu - ep. 110, 111
19,00 Observator
(●) 20,00 Al treilea geamăn - dramă, SUA
22,00 Marius Tucă Show
23,00 Știri TVA
În continuare programul este identic cu cel al Antenei 1

TV INTERSAT

8,25 Deschiderea programului
8,30 Cafeaua de dimineață
9,30 Trei destine - s.
10,30 Desene animate
11,00 Retrospectiva Știrilor Intersat
11,45 Amanta - film
13,30 Kelly - s.
14,00 Deșertul vorbește - s.
14,30 Serial religios
15,00 Camera ascunsă
15,30 Challenge - s.
16,00 Ți-e teamă de întuneric - s.
16,30 Max Elik - s.
17,00 Auto integral
17,30 Neon Rider - s.
18,00 Avanpremiera Știrilor Intersat
18,02 Neon Rider - s.
18,15 Știrile intersat - Vocea străzii - Reportajul zilei
19,00 Trei destine - s.
20,00 Microb
21,30 Transformările - film
23,00 Știrile Intersat * Vocea străzii - Reportajul zilei
(■) 0,00 Erotica
5,00 Închiderea programului

HBO

10,00 Jocuri periculoase - thriller, SUA, 1998
11,45 Armata celor 12 maimuțe - SF, SUA, 1995
14,00 Limbo - dramă, SUA, 1999
16,00 Dovadă sângeroasă - suspans, SUA, 1998
17,45 Să înceapă jocul! - dramă, SUA, 1998
20,00 Prețul dreptății - western, SUA, 1999
22,00 Totul despre sex - s.
22,30 Furnicutze - animație, SUA, 1998
0,00 BASEkatball - comedie, SUA, 1998
1,45 Te iubesc, nu te iubesc - dramă, SUA, 1996

ATOMIC TV

7,00 Selector
10,00 Reactor
10,30 Hai Hui - rel.
11,00 Atomix - rel.
14,00 Interactiv
15,30 Proaspete și fierbinți - hit-uri ale momentului
15,55 Reactor - știrile zilei
16,00 Romanian Top 100 - rel.
18,00 Selector
19,00 Atomix
21,55 Reactor - știrile zilei
22,00 Selector
22,30 File de poveste - rel.
23,00 Aria 52
24,00 - 7,00 Insomnia

RADIO ARAD & RADIO CONTACT (99,1 MHZ)

6,00 Lupta cu somnul; 8,00 Bună dimineața, Arad!; 10,00 Tovarășii mei; 12,00 Pulsul zilei; 14,00 Radiomagazin Deutsche Welle; 15,00 Contact FM; 17,00 Bujor Buda și invitații săi (Valori culturale arădene); 18,00 Radiomagazin Radio France Internationale; 19,00 Bună seara, Arad!; 20,00 Ce și pentru cine?; 21,00 Ora de fotbal - Horia Ivanovici; 22,00 O fată deșteaptă - Andreea Ionescu; 23,00 Contact FM

RADIO PRO FM (92,1 MHz)

5,00 - 5,30 BULETIN DE ȘTIRI la fiecare sfert de oră; **5,30 - 7,00 PRO FM PÂNĂ LA UNU** - cu Ramon Cotizo; **7,00-10,00 PRO FM PÂNĂ LA UNU** - cu Flavius Esnican; **10,00 - 13,00 PRO FM PÂNĂ LA UNU** - cu Mihai Dobrovolschi; **13,00 - 14,00 13-14 CU ANDREI** - cu Andrei Gheorghe; **14,00 - 17,00 POFTIM PRO FM** - cu Cătălin Lăpușcă; **17,00 - 19,00 PRO FM E AICI** - cu Cristi Schnebli; **19,00 - 22,00 ASCULTĂ-TI MUZICA!** - cu Andi Moisescu; **22,00 - 2,00 PRO FM BY NIGHT** - cu Vlad Craioveanu

RADIO TIMIȘOARA

6,00 Ceasurile dimineții; 8,00 Muzică populară cu dedicații; 9,00 Cânt din suflet; 10,00 De zece ori România; 11,00 Gramofon; 12,00 Miez de zi la polul vest; 13,00 Emisiune în limba germană; 14,00 Emisiune în limba maghiară; 15,00 Emisiune în limba sârbă; 16,00 Radio cocktail; 18,00 Orele cetății; 19,00 Radiojurnal; 19,15 Civica; 20,05 Călătorie în lumea poveștilor; 20,15 Conexiuni rock; 21,00 Curierul de seară
Știri: 6,00; 7,55, 9,00; 11,00; 12,50; 17,00, 20,00; 21,00; 21,55
Radiojurnal: 7,00; 16,00; 19,00

RADIO SEBIȘ

6,00-9,00 Matinal „21"
9,00-10,00 Alo, tu alegi!
10,00-12,00 Cafeaua de zece
12,00-14,00 Secvența „21"
14,00-15,00 La porțile dorului - muzică populară
15,00-17,00 Magazin 21
17,00-18,00 Lentila de contact
18,00-19,00 „La Mulți Ani!" - muzică populară și dedicații
19,00-22,00 Expresul de seară
22,00-24,00 Club „21"
0,00-2,00 92,1 Insomnii

Redacția Adevărul nu își asumă răspunderea pentru modificările ulterioare intervenite în programele tv.

La Conferința Națională a UNORD '89

REVOLUȚIONARII ARĂDENI AU DAT LOVITURA!

„IARBA REA, DIN HOLDE, PIARĂ!"

Conferința Națională Extraordinară a UNORD '89 a marcat un început: revoluționarii au înțeles că numai dacă sunt uniți și înțeleg rostul și rolul disciplinei pot să aducă la concret măcar câteva din ideile care au stat la baza revoluției din 1989. Secretarul de stat la Secretariatul pentru problemele revoluționarilor din decembrie 1989, Iordan Rădulescu, vedeta incontestabilă a Conferinței Naționale a UNORD '89, desfășurată la Arad, a spus răspicat că este momentul ca orice sămânță de vrajbă între revoluționari, să dispară. Se pare că mesajul domniei-sale a fost perceput la modul corect, cel mai des repetat cuvânt (nu la modul „aplaudac" practicat de către partidele politice) fiind „UNITATE".

Mai mult ca sigur, disciplina autoimpusă a revoluționarilor se datorează în primul rând faptului că secretarul de stat care se ocupă cu problemele revoluționarilor a fost ales din rândul revoluționarilor. D-l Iordan a mărturisit în fața celor peste 150 de delegați că desemnarea domniei-sale a fost cel puțin la fel de complicată ca și desemnarea lui George W. Bush ca președinte al Americii!

POLITICA PAȘILOR MĂRUNȚI

Se pare că revoluționarii au început să învețe ce înseamnă politica pașilor mărunți. Ca dovadă, la Conferința Națională de la Arad au fost prezenți patru parlamentari care sunt membri ai UNORD '89: senatorul Vasile Dută și deputații Codrin Ștefănescu, Mircea Bucur și Dorin Lazăr Maior, președintele în exercițiu al UNORD '89.

Tot pe principiul politicii pașilor mărunți, secretarul de stat Iordan Rădulescu a reușit să impună strategia privind Legea 42.

CINSTIREA EROILOR!

Legea 42, așa cum a fost concepută și promovată în Parlament, se referea, în primul rând la **„cinstirea memoriei eroilor revoluției"** și abia după aceea la **„acordarea unor drepturi"**. Or, legea, în textul său, a fost modificată în așa fel încât cetățeanul de rând să înțeleagă că revoluționarii cu certificat nu sunt decât niște profitori, îmbuibați, ploșnițe care sug sângele poporului. Tocmai din acest motiv, principalul obiectiv al revoluționarilor este repunerea în tiparele normale a Legii 42, pentru că în urma modificării sale prin Ordonanță de Urgență se înțelege că revoluționarii pot beneficia de anumite **facilități**, când, de fapt, este vorba despre **drepturi**.

ÎN SFÂRȘIT, ARAD!

Faptul că Gheorghe Curta a fost ales prim-vicepreședinte la nivel național, iar Attila Duka a fost ales secretar executiv se datorează muncii celor doi, dar este și o recunoaștere a meritului Aradului, al doilea oraș din țară, după Timișoara, care s-a ridicat împotriva dictaturii. Declarațiile celor doi, luate imediat după felicitările de rigoare, au fost ca și trase la xerox: **„Mă simt onorat și cred că în România se schimbă ceva, din moment ce munca începe să fie recunoscută"**.

FĂRĂ FESTIVISME!

Înainte de începerea Conferinței Naționale, toți delegații au coborât din sala festivă a Palatului Administrativ pentru a participa la depunerea de coroane la Monumentul eroilor revoluției. Simplu, fără festivisme, fără a lua în seamă micile cârteli referitoare la valoarea artistică a monumentului.

Monument care, oricum, a costat mult mai puțin decât placa (de marmură) comemorativă (evident, am evitat cacofonia) care a fost montată la București, în 1990, contra frumușelei sume (pe atunci) de 16 milioane de lei!

CINE NU E SCRIS PE LISTĂ, NU EXISTĂ!

Am încercat în zadar să lămurim o problemă sensibilă: ce are de făcut un revoluționar autentic, recunoscut de către urbe, pentru a-și obține drepturile, nefiind afiliat la nici o asociație sau organizație de revoluționari?

Nici unul dintre șefii abilitați ai revoluționarilor nu au putut să dea un răspuns concret, pentru simplul fapt că ambiguitatea legislativă persistă. Oricum, indiferent de persoană, UNORD-ul își declină disponibilitatea de a promova cauza oricărui revoluționar, fără a-i pretinde să fie membru!

NOD ÎN PAPURĂ

Pentru că așa este normal la români, nu se putea să nu fie găsit un nod în papură. „Baiul" a fost că nu au fost lăsați să vorbească toți cei care s-au înscris la cuvânt. Spre exemplu, d-l Lungu, din Arad, ar fi vrut să aducă un amendament la Legea 42. Pe scurt, legea prevede că nici un revoluționar cu certificat (brevet) nu poate fi disponibilizat, decât din motive imputabile lui, din întreprinderile de stat. D-l Lungu a vrut să propună, amendarea textului, în sensul că și privatizații se supun aceleași reguli. D-l Lungu a înțeles că poate să-și promoveze inițiativa prin intermediul UNORD '89, dar alții au căutat să facă un capăt de țară din faptul că d-l Lungu nu a fost lăsat să vorbească. Deh, trebuie să spună cineva că la Conferința Națională organizată de către arădeni nu a fost totul „cum trăbă". (Să fie clar, nu mă refer la Nicu Ieran, care a fost mai mult decât „Cumințenia Pământului").

TRANSPARENȚĂ REALĂ

Una peste alta, Conferința Națională a UNORD '89 a dovedit că revoluționarii nu recurg la „lovituri de palat", sinceritatea fiind principalul lor apanaj. Ca dovadă, președintele Dorin Lazăr Maior a propus doi secretari executivi din zonele Suceava și Focșani, dar aceștia nu erau prezenți. În schimb, erau prezenți alți reprezentanți ai filialelor, care au spus că situația în teritoriu este neclară. Maior a hotărât pe loc. „Nici o problemă, discutați la nivel local și faceți propuneri. Le vom analiza la Congresul de la Brașov, care va avea loc pe data de 17 februarie".

SIMION TODOCA

VOINȚA REA

Neavând criterii sigure și indiscutabile de a distinge binele de rău, conștiința morală a unor ziariști se întinează uneori într-atât, printr-o infatuare nemărturisită, dar transparentă, încât ajung să nutrească un adânc dispreț despre unii dintre noi, apelându-ne cu „ăsta" și cu „ăla" și, pe deasupra - gravă calomniere - despre președintele țării spun că este „inamicul public nr. 1 pentru România".

Atunci când ne adresăm cuiva cu „ăsta", conotația imediată este cu nu puține valențe peiorative: de fapt, cel la care se face trimitere printr-un asemenea apelativ este considerat un nimeni, este un nimic și nu ar trebui luat în seamă în nici un fel, pentru că nu merită să fie ascultat, judecățile lui neavând nici o valoare. Dimpotrivă, spusele lui sunt încărcate de „adevăr", pentru că ceea ce el rostește merită nu numai lauda și stima, ci și apreciere, onoare, față de „ăsta" sau „ăla".

Jalnică gândire; să te întemeiezi pe dispreț față de altul, creând impresia că, prin discursul tău ești probabil cel mai bun, chiar dacă te compari cu președintele țării, deși ai rămas în anonimat. Această „judecată" induce la ceea ce Kant denumea voința rea, care face casă bună cu trufia și este deosebit de otrăvitoare în relațiile cu semenii, desconsiderând pe unii și idolatrizând pe alții, încercând fără nici o modestie - sub pretextul dreptului la opinie - să impună judecățile lor ca apodictice.

În filosofia sa teoretică, Kant arătase cum este posibilă cunoașterea valabilă, adică universală și necesară, stabilind și o metodă care consta în a distinge factorii formali, apriorici, necesari și universali de elementele empirice, schimbătoare și relative; noutatea demersului kantian nu l-a făcut pe modestul filosof german să se adreseze altor gânditori cu apelative jignitoare de felul „ăsta" și „ăla".

Apriorismul kantian nu a contestat totuși procesualitatea gândirii, așa cum unii condeieri din vremea noastră vin să ne demonstreze că numai ei știu ce spunem fiecare în realitate, prin subiectivitatea noastră și că odată ce am asimilat anumite valori nu mai putem renunța la ele, pentru că s-au sedimentat cumva pentru totdeauna pe planul conștientului și de acolo răzbat, clipă de clipă, pe planul conștiinței, făcându-ne să rămânem mereu identici cu noi înșine. Se fac în acest sens răutăcioase trimiteri expresie, fără a înțelege procesualitatea gândirii la președintele Ion Iliescu, rostindu-se sentențios: „Așa cum am afirmat de zeci și sute de ori - în speranța că oamenii își vor deschide ochii - Ion Iliescu a învățat la o anume școală, creierul îi este impregnat de utopii comuniste și îi este imposibil să și le scoată din materia cenușie..."

Răutăților din neînțelegere le acordăm circumstanțe atenuante, dar nu le acceptăm ca atare: a spune despre cineva că este „programat" într-un anume fel și nu poate renunța la anumite valori și idei - semnifică atentat la personalitatea fiecăruia dintre noi și implică „robotizarea" noastră. D-le, te-aș întreba, nu cumva, fiind nu departe ca vârstă de dl. Ion Iliescu, ai învățat „din fragedă tinerețe" la școala la care a învățat și președintele țării și desigur și noi? Cum atunci dumneata poți „îmbrățișa" ceea ce contești altora, putându-ți asuma alte valori, alte gânduri?

Cvasimajoritatea românilor care l-au ales ca președinte al țării pe dl. Ion Iliescu, nu l-au considerat inamic al țării și nu îl consideră ca inamic, ci dimpotrivă. S-a făcut mult „Zgomot pentru nimic", speculând din spusele președintelui țării la Adunarea aniversară de la Focșani, prilejuită de Unirea Principatelor. Eu am înțeles că dl. Ion Iliescu ne sfătuia și ne sfătuiește, pe bună dreptate, și altceva: SĂ NU FIM SCLAVII ALTORA! SĂ NU PERMITEM CA DREPTURILE NOASTRE SĂ FIE CĂLCATE ÎN PICIOARE! SĂ NU NE UMILIM ÎN FAȚA CELOR MARI AI LUMII! CEL CE SE FACE RÂMĂ NU SE POATE PLÂNGE CĂ ESTE CĂLCAT ÎN PICIOARE!

Prof. OCTAVIAN ANA

NICOLAE POPA A DEMISIONAT DIN ApR

Fostul vicepreședinte ApR Nicolae Popa a declarat, duminică, agenției MEDIAFAX, că a decis să părăsească formațiunea lui Melescanu și să se înscrie în Partidul Umanist din România (PUR).

Popa a spus că a luat această decizie deoarece Alianța pentru România nu și-a găsit încă identitatea doctrinară, promovează un "mesaj neadecvat" și "derutează lumea", care nu mai știe ce este și cea vrea ApR. "Nu există o poziție clară, pe stânga ori pe dreapta, iar greșelile pe care le-a făcut conducerea au costat prea mult, devenind acum imposibil să mai facă ceva fără reprezentare în Parlament", a spus Popa.

El a adăugat că a ales să intre în PUR pentru că acest partid acordă atenția cuvenită agriculturii și dezvoltării IMM-urilor și are foarte multe puncte comune cu programele economice ale ApR, din perioada de început a acestui partid.

Popa, președintele organizației ApR Alba, a mai spus că a fost numit președinte interimar al organizației județene Alba a PUR și că, împreună cu el, au mai plecat din ApR la PUR câteva organizații locale din județ.

Colegiul Director Lărgit al PUNR a hotărât desprinderea partidului din Alianța Națională și reînscrierea ca partid de sine stătător

Colegiul Director Lărgit al PUNR a hotărît, sîmbătă, la Brașov, în cadrul unei ședințe cu toți președinții de filiale din țară, desprinderea partidului din Alianța Națională și reînființarea sa ca partid de sine stătător, informează corespondentul MEDIAFAX.

"Alianța dintre PUNR și PNR nu a funcționat, de fapt, niciodată, mai ales la nivel de filiale", a declarat președintele PUNR, Valeriu Tabără. El a mai spus că politica românească trebuie să fie una "deșteaptă" și nu "fanfaronadă pentru cîștigarea unui loc în Parlament".

Colegiul Director Lărgit al PUNR a mai hotărît ca o comisie formată din nouă persoane, care va fi condusă de Valeriu Tabără, să se ocupe de reînscrierea partidului la tribunal, iar filialele PUNR din țară să-și reia activitatea în forma în care activau înainte de a intra în alianță. Sigla partidului va rămîne aceeași.

Conducerile filialelor județene ale PUNR au stabilit să reia legăturile cu foștii membri ai PUNR. "Ar fi bine să dăm dezlegare ca foștii PUNR-iști să-și regăsească locul în partid, pentru că sunt unii care de cinci ani își caută locul și nu l-au găsit în nici un alt partid", a mai spus Tabără.

Activul PRM a hotărât:

„MÂNCE-I ORBIA PE DUȘMANI!"

Consfătuirea activului de bază al PRM, desfășurată sâmbătă, la Casa Sindicatelor, a scos în evidență două aspecte: **„Să nu ne îmbătăm cu apă rece, pentru că greul de abia acum începe"** (președintele organizației din Pecica) și **„Să nu aruncăm cu piatra când nu este cazul"** (Deputat Nicu Cojocaru).

• CREȚ NICOARĂ: „Striviți-l pe dușman cât e mic!"

Referindu-se la un primar care „a urcat pe scara PRM-ului și când a ajuns în vârf a pus steagul PD-ului", deputatul Creț Nicoară i-a îndemnat pe cei din teritoriu: „Striviți-l pe dușman cât e mic, că dacă mai crește, e bai!" Referitor la acest aspect, un delegat a spus ceea ce i-a spus primarului transfug: „Mânce-te orbia!"

E RĂU DACĂ E BINE?!

Foarte subtil, președintele Creț Nicoară, deputat PRM, președinte în exercițiu, a avut grijă să-i întrebe pe cei din județ ce nu le convine. Sunt supărați că au „bătut" PDSR-ul? Sunt supărați că sub conducerea lui Creț și prin aportul lui Nicu Cojocaru au obținut mai multe voturi decât ar fi visat Corneliu Vadim Tudor?

NU E NICI UN BAI!

Diversele speculații asupra unui conflict Creț-Feieș au primit un singur răspuns: „Nu e nici un bai, dușmanii care încearcă să ne învrăjbească vor pieri pe limba lor" (Creț Nicoară).

• Obiectivitate - NICU COJOCARU

Indiscutabil, deputatul Nicu Cojocaru și-a asumat ingrata sarcină de a fi obiectiv. În fața unei săli arhipline care numai de PDSR nu voia să audă, Cojocaru a reușit o performanță: a fost ascultat atunci când le-a atras atenția participanților la reuniune că trebuie să fie cu capul pe umeri, să nu fie mereu „Gică-contra"; atunci când este vorbă despre PDSR.

● Meritul deputatului Creț Nicoară, președinte al PRM, este că a reușit să capteze atenția întregii săli prin vorba „așezată", spunându-le tuturor: **„Fraților, aveți ceva de spus? Spuneți! Noi nu ne ascundem după deget și de aceea am invitat presa la consfătuirea noastră".**

● De notat este faptul că deputații Creț Nicoară și Nicu Cojocaru au acceptat să primească felicitările unor deputați și senatori PRM care aveau altă treabă, nu să reprezinte conducerea centrală a PRM la consfătuire.

SIMION TODOCA

Comerț cu cântarul... ascuns

Recent, inspectorii Centrului Județean de Metrologie (C.J.M) Arad, au efectuat un raid prin câteva piețe arădene și puncte de lucru stradale, controlând modul de utilizare al cântarelor în tranzacții comerciale cu legume și fructe. Astfel, a fost depistată și societatea comercială S.C. Valena Company care, după cum ne spunea inspectorul - șef al C.J.M. George Ioncu, nu se află la prima abatere. De data aceasta, vânzătoarea Adela Butar practica un comerț... „mascat", balanța folosită fiind plasată undeva în spatele tejghelei, în așa fel încât cumpărătorii nu puteau vedea afișajul electronic. Pentru această deficiență, inspectorii metrologi au aplicat o amendă de 5 milioane lei.

C. T.

Hoți fără Dumnezeu

AU ÎNCERCAT SĂ FURE O PLACĂ COMEMORATIVĂ DIN BRONZ

În anul 1997, pe Casa Memorială „Sava Tekelija" a fost amplasată o placă din bronz în memoria patronimului. Momentul a coincis cu împlinirea a 150 de ani de la trecerea în neființă a lui Tekelija. **„Placa din bronz a fost făcută cu mari sacrificii la Novi Sad"**, ne-a declarat vicepreședintele Uniunii Sârbilor din Arad, **Panici Bojidar.**

În una din nopțile trecute o „echipă" de hoți a încercat să sustragă placa din bronz. Din fericire, se pare că a fost vorba de diletanți sau copii, pentru că nu au reușit să treacă „prada" peste gardul înalt de doi metri al casei memoriale.

„Din păcate, sunt tot mai mulți cei care fură plăci comemorative sau jefuiesc morminte - oameni fără Dumnezeu", ne-a declarat, revoltat, președintele Uniunii Sârbilor din Arad - **Simion Jarko**. Dânsul ne-a mărturisit că în viitor se caută o soluție pentru a preîntâmpina astfel de tentative de furturi.

M. O.

LOCUINȚE PENTRU TINERI ȘI PENTRU FAMILIILE CU VENITURI MODESTE

● MLPTL vrea să soluționeze problemele legate de locuire

Ministerul Lucrărilor Publice, Transporturilor și Locuințelor a elaborat, recent, programul „Relansarea și încurajarea construcțiilor, îmbunătățirea condițiilor de locuire în România". Pentru perioada 2001-2004 MLPTL are în vedere următoarele obiective: ■ construirea de locuințe individuale în proprietate; ■ construirea de locuințe pentru tineri; ■ construirea de locuințe sociale pentru familiile cu venituri modeste și finalizarea apartamentelor neterminate; ■ încurajarea schimburilor de proprietate între proprietarii de locuințe și administratorii de terenuri proprietate de stat.

În cadrul unui proiect de solidaritate națională, MLPTL își propune construirea a 38.000 de locuințe pentru tineri, destinate închirierii.

Instituția de interes public de coordonare a unor surse de finanțare în domeniul construcției de locuințe este ANL (Agenția Națională pentru Locuințe), înființată în 1998. ANL a început deja programul de creditare și construcții de apartamente, program ce se derulează prin intermediul BCR.

Pentru construirea de locuințe sociale, MLPTL se va implica în sprijinirea programelor promovate de consiliile locale.

G. K.

Protecția Consumatorilor și-a intensificat controalele în piețe

În acest weekend, Comisia de control a calității, constituită din ordinul Prefectului județului Arad, a efectuat o inspecție asupra modului de păstrare a alimentelor.

În piața Fortuna au fost confiscate 12,5 kg de pulpe de pui, 8 kg de salam și alte produse din Ungaria care au fost expuse spre comercializare fără documente de proveniență, în condiții igienico-sanitare necorespunzătoare. S-a mai constatat și lipsa echipamentului de protecție adecvat la agenții economici care comercializau alimente. S-au aplicat amenzi în valoare totală de 15 milioane de lei.

La Pâncota au fost prelevate pentru analiză de laborator băuturi alcoolice de la firma AF GT Service Arad, suspecte de fals. În urma controlului au fost aplicate amenzi în valoare totală de 12 milioane de lei.

N. BODRAN

Florin Bănescu s-a retras între cărți

Medicul Florin Bănescu, director adjunct al Direcției de supraveghere a stării de sănătate a populației și programe naționale de sănătate publică s-a pensionat. El va păstra în continuare legătura cu vechiul loc de muncă în calitate de consultant. În funcția vacantă a fost numit director adjunct interimar medicul primar de igienă a muncii Ionel Drăgănescu.

D. S.

Programul „Să vorbim serios între noi" rupe prejudecățile

PATRU LA SUTĂ DINTRE LICEENI CONSUMĂ ZILNIC ALCOOL, 16 LA SUTĂ AU VIAȚĂ SEXUALĂ

Conform unor statistici efectuate în anul 1999, tinerii își încep viața sexuală la vârste fragede, fiind predispuși viciilor datorită lipsei de cunoaștere a aspectelor normale și patologice legate de viața sexuală. Pornind de la această idee, Asociația PAEM din Arad a inițiat programul **„Să vorbim serios între noi"**, pentru care a beneficiat de finanțare de la Fundația pentru o Societate Deschisă. El s-a adresat tinerilor între 15-18 ani, cu personalitatea în formare.

În urma efectuării unui studiu pe un eșantion de 464 de liceeni arădeni, s-au obținut următoarele rezultate: ● 16% au început viața sexuală; ● 81,5% consideră că ar putea vorbi mai bine despre sex cu propriii lor colegi; ● 76% consideră că nu au primit educație sexuală utilă în școală; ● 44,5% au avut de pus întrebări referitoare la diferite probleme sexuale; ● 46,5% nu au avut discuții cu părinții despre droguri, sex, alcool, fumat; ● 47% consumă ocazional alcool; ● 4% consumă zilnic alcool și fumează (e un procent semnificativ ținând cont de vârsta elevilor).

Proiectul a vizat promovarea unei atitudini pozitive față de problemele legate de sexualitate, alcool și droguri, ajutând la depășirea prejudecăților și a lipsei de informare. Rezultatele obținute în urma aplicării acestui program vor fi trasmise factorilor implicați (Centru de promovare a sănătății, Inspectoratul Școlar etc.) pentru a fi luate măsurile ce se impun.

D. DUȚU

OFERTA

LUNII FEBRUARIE 2001

MITSUBISHI TRIUM

199.000 LEI *

ALCATEL CLUB DB

399.000 LEI *

OFERTA CONNEX

"prima luna fara plata abonamentului (pentru abonamentele simple, inclusiv CONNEX CENT) sau 50% reducere pentru abonamentele cu minute incluse"

B-DUL REVOLUȚIEI, NR.42, Tel 057-236565, 093-690201, 092-255044

CG & GC®

WWW.CG-GC.RO

dealer autorizat CONNEX

* In limita stocului disponibil, numai cu conectare la rețeaua CONNEX. Pentru abonamentele cu minute incluse detalii in magazin. Prețurile nu conțin TVA.

Micălăcenii sunt nemulțumiți

IMPOZITELE PE TEREN LE MĂNÂNCĂ VENITURILE PE CÂTEVA LUNI

„Am fost la Direcția Fiscală să-mi plătesc impozitul. Când am văzut că am de plătit 6 milioane de lei doar pentru grădină era să leșin", spunea Lucian Miculiță, ce locuiește în Arad, pe Calea Radnei.

Nervozitatea proprietarilor de terenuri din cartierul Micălaca a fost provocată de Hotărârea 343 din 20 noiembrie 2000 a Consiliului Local Municipal Arad. Aceasta a modificat taxele și impozitele locale pe terenuri, în sensul majorării lor.

După cum se știe, impozitele pe terenuri sunt diferențiate în funcție de zone. În Arad există 4 zone. Dacă la zonele A și B impozitele au fost mărite cu 50%, în zona C acestea au fost majorate cu 25%, iar pentru zona D au fost diminuate cu 50%, față de anul 2000. În plus, impozitele și taxele locale se indexează începând cu 1 ianuarie 2001 cu indicele de inflație, care este de 42,9%. Ținând cont de aceste date impozitele pe anul în curs, practic s-au dublat.

Numai că „locuitorii străzii noastre (Calea Radnei - n.n.) nu înțeleg motivul care a determinat schimbarea încadrării zonei noastre, din zonă periferică, în zona centrală. Majoritatea terenurilor neocupate sunt grădini de legume, folosite exclusiv pentru consumul familiilor, iar distanța până la ieșirea din localitate este sub un kilometru", se spune într-un memoriu semnat de 90 de proprietari din această zonă și adresat Direcției Fiscale a Primăriei Arad.

Anul trecut Calea Radnei făcea parte, din punct de vedere a impozitării terenurilor din zona C.

Pentru anul 2001 a sărit 2 grupe, astfel că acum face parte din zona A, la fel ca și Bulevardul Revoluției. Dacă anul trecut pentru un metru pătrat de teren, micălăcenii plăteau 600 lei impozit, acum se plătește 1072 lei. Numai că făcându-se trecerea la zona A, impozitul a sărit la 2915 lei pe metru pătrat.

Care au fost motivele pentru care Calea Radnei a ajuns în centrul Aradului? Viorica Graur, de la Direcția Tehnică a Primăriei Arad precizează: „Criteriile cele mai importante de care se ține cont la zonare sunt: investițiile realizate de Primăria Arad în cartierul respectiv, utilitățile publice, cum ar fi drumuri asfaltate, canalizare, telefoane, rețele de apă caldă și rece, gradul de ocupare. Propunerea noastră, a Direcției Tehnice, în referatul care l-am înaintat a fost ca, în speță, Calea Radnei să treacă în zona B. Vechea hotărâre referitoare la impozite data din 1993 și în acești ani Primăria Arad a realizat o serie de investiții în cartierul respectiv."

În 20 noiembrie 2000, consilierii nu au luat prea mult în considerare aceste propuneri și Calea Radnei a ajuns în zona A. Cum i-a afectat această hotărâre pe localnici la modul concret?

Marioara Stoinescu, pensionară, are o grădină de 925 de metri pătrați. Anul trecut a plătit impozit 588.336 lei. În acest an impozitul pe terenul neocupat, adică grădină și curte este de 2.775.080 lei.

Deci a crescut de aproape 5 ori. Pe de altă parte în memoriul celor 90 se mai spune: „Am început să percepem proprietatea ca pe o povară. Nu înțelegem cum e posibil ca Primăria să închirieze terenuri în intravilan pentru folosința agricolă cu suma de 240 lei pe metru pătrat pe an. Iar proprietarilor de grădini li se pretinde un impozit de 2915 lei pentru un metru pătrat. Așa încurajați proprietarii?" - întreabă retoric Lucian Miculiță.

Ce vor cei 90 de oameni și probabil nu numai ei? Ei doresc să se revină la încadrarea zonală veche „deoarece terenurile în cauză nu aduc venituri nici măcar atât cât să acopere impozitul stabilit. Nu vrem să ne sustragem plății, însă vrem să plătim un impozit rezonabil".

Cei de pe Calea Radnei vor să promoveze un memoriu pentru modificarea Hotărârii 343/2000. Însă aceasta ar putea intra în vigoare, în ipoteza fericită, abia anul viitor.

G. CONSTANTINESCU

Baschet feminin Divizia A

Pe când și o victorie?

SPORTUL STUDENȚESC - B. C. ICIM ARAD 69-60 d. p.

Livas, Rapid, Sportul, trei meciuri, tot atâtea înfrângeri pentru campioanele de la B. C. ICIM Arad. Un debut de retur, să recunoaștem, cum nici în cele mai „negre" vise nu credeam. Invincibila echipă arădeană din toamna anului trecut a devenit acum „ciuca" bătăilor. Dar, despre asta cu un alt prilej.

Să revenim la ultimul eșec al arădencelor. După un meci controlat cu autoritate de fetele noastre (vezi scorurile intermediare: 18-8, min. 10, 29-21, la pauză, 45-35, min. 30), totuși s-a pierdut. Cum a fost posibil acest lucru?

Ne spune dl. profesor George Mandache: **„În min. 26, pivotul nostru, Tretiak a fost eliminată pentru 5 greșeli personale și doar Grecu nu a putut ține piept adversarelor.În ultimul «sfert» nu am mai reușit nimic. Puteam câștiga însă. Cu 12 secunde înainte de final, Andra a transformat două libere și aveam un punct în față. Din păcate, am făcut fault și Marcovici a dat una și s-a intrat în prelungiri. Aici și fără Grecu (eliminată min. 40) și Iaroșka (eliminată min. 43) n-am mai putut ține pasul cu adversarele. Și de la 53-53, rezultat după timpul regulamentar s-a ajuns la 69-60, după prelungiri. Practic, am scăpat victoria printre degete, dar nu mi-am pierdut încrederea în echipă, în posibilitățile ei și cred că ne putem atinge obiectivul propus."**

Pentru B C. ICIM Arad au marcat: A. Mandache 21; B. Drăguș 12; D. Sandu 9; I. Grecu 9; N. Tretiak 7; O. Iaroșka 2.

Fără probleme arbitrajul cuplului: S. Bănică (București) - D. Fumu (Iași), supervizați de delegatul FRB, Mihai Aldea din Ploiești.

DANIEL SCRIDON

Rezultatele etapei a 14-a:

Rapid București-Livas Târgoviște 81-66; **Sportul Studențesc-B- C. ICIM Arad 69-60 d. p.**; Someșul Dej-Universitatea Oradea 77-40; BNR București-Olimpia București 58-63; „U" Cluj Napoca-LPS Galați 65-28. Echipa Phoenix Rm. Vâlcea a stat.

Clasament

1. Sportul Studențesc	14	11	3	1151-879	25
2. Rapid Buc.	13	10	3	969-769	23
3. Livas Târgoviște	13	10	3	1003-743	23
4. B. C. ICIM Arad	**13**	**10**	**3**	**859-716**	**23**
5. Someșul Dej	14	8	6	915-917	22
6. „U" Cluj	14	8	6	911-800	22
7. Olimpia Buc.	14	7	7	903-973	21
8. Phoenix Rm. Vâlcea	13	3	10	778-892	16
9. BNR Buc.	13	3	10	859-972	16
10. LPS Galați	14	2	12	716-1066	16
11. Univ. Oradea	13	1	12	628-1012	14

● Echipa Univ. Craiova s-a retras din campionat.

● În etapa viitoare **(sâmbătă, 10 februarie) B. C. ICIM Arad** întâlnește pe teren propriu pe „U" Cluj-Napoca.

Handbal masculin

LIGA NAȚIONALĂ ȘI-A DAT ÎNTÂLNIRE LA ARAD

Începând de sâmbătă dimineața, Sala Sporturilor „Victoria" din orașul nostru este gazda unui regal handbalistic de cel mai înalt nivel al competiției interne. Conform programului de desfășurare al campionatului primei divizii masculine, sezonul are o structură mai aparte. Astfel, după încheierea turului, se dispută trei turnee a câte patru etape, gazde fiind orașele Arad, Ploiești și Buzău, iar apoi se continuă cu disputarea jocurilor din retur. Primul oraș ales de federația de specialitate pentru a găzdui turneul I a fost Aradul, un lucru benefic pentru iubitorii sportului cu mingea la semicerc din orașul nostru, care de la retrogradarea Mureșului din prima ligă nu au mai avut parte de un handbal la acest nivel.

Iată rezultatele consemnate sâmbătă și duminică:

„U" CUG Cluj-„U" HCM Bacău 27-21; CSU Repcon Oradea-H. C. Minaur Baia Mare 20-28; „U" Politehnica Timișoara-Fibrex Săvinești 22-25; Dacia Pitești-CSU Galați 17-20; Dinamo București-H. C. Constanța 21-21; Dinamo Brașov-Steaua București 15-25; Fibrex Săvinești-CSU Oradea 35-26; „U" Bacău-Minaur Baia Mare 19-24; Steaua-„Poli" Timișoara 32-21; „U" Cluj-Dacia Pitești 25-24; CSU Galați-Dinamo București -22-25; H. C. Constanța-Dinamo Brașov 19-19.

Reprezentând Federația Română de Handbal, președintele Comisiei Centrale de Competiții, dl. Claude Frollo, ne-a declarat: **„Am ales Aradul din raționamente geografice și neutre, orașul dumneavoastră neavând echipă în prima ligă. Condițiile oferite de Sala Sporturilor sunt excelente. Sunt meciuri tari, spectaculoase, gustate de public și mă bucur că nu am întâlnit probleme deosebite."**

În încheiere vă prezentăm programul jocurilor de astăzi și de mâine, când se va încheia turneul:

Luni, 05.02.2001:

ora 9,00: CSU Oradea-Steaua București; ora 10,45: Dacia Pitești-„U" Bacău; ora 12,30: Dinamo București-„U" Cluj; ora 16,15: „Poli" Timișoara-H. C. Constanța; ora 18,00: Minaur Baia Mare-Fibrex Săvinești; ora 19,45: Dinamo Brașov-CSU Galați.

marți, 6.02.2001:

ora 9,00: „U" Bacău-Fibrex Săvinești; ora 10,45: H. C. Constanța-CSU Oradea; ora 12,30: CSU Galați-„Poli" Timișoara; ora 16,15: Dacia Pitești-Dinamo București; ora 18,00: Steaua București-Minaur Baia Mare; ora 19,45: „U" Cluj-Dinamo Brașov.

DACIAN TODUȚA

Baschet masculin

CSU PETROM SIBIU - B. C. WEST PETROM ARAD 90-76 (54-34)

Sâmbătă, la Sibiu, vicecampioana West Petrom Arad a suferit prima înfrângere din acest retur de campionat, coborând o treaptă în clasament. În fața arădenilor a stat o echipă în zi mai bună, care a condus pe tabelă cu destulă claritate, obținând o victorie meritată. Baschetbaliștii de la West Petrom au trebuit să înfrunte din nou handicapul absențelor lui Tordai, Burlacu și Szijarto, aceștia ispășindu-și ultima etapă de suspendare.

Echilibrul a început să se rupă din minutele 7-8 ale sfertului unu, moment din care avantajul sibienilor a devenit tot mai mare. Dacă după primele 10 minute, rezultatul era 26-18, la pauză se va înregistra o diferență deja categorică (54-34). În continuare, arădenii vor reduce întrucâtva din diferență, la finele sfertului trei scorul fiind 74-58, iar la final 90-76.

Partida a umplut tribunele modernei Săli Transilvania din localitate. De la gazde s-au remarcat pivoții: Bubanja - 39 de puncte înscrise (!) și americanul Grandholm - 22 de puncte. Reușitele arădenilor au purtat numele lui Alexe - 21, Marjanovic 19 (3x3), Apostol 15, Vereș 8 (1x3), Spasojevic 8, Dehelean 5 (1x3).

Arbitraj fără probleme al cuplului Radu Vaida (Oradea) - Gabriel Dima (București). Comisar F. R. B.: Zoltan Raduly (București).

Dar, cum „în orice rău există și un bine", West Petrom va fi, în caz de egalitate de puncte, privilegiată în ierarhie. Aceasta deoarece arădenii s-au impus în meciul - tur la o diferență superioară, de 17 puncte.

ADRIAN HĂRȚĂU

Etapa a 15-a. Rezultate:

Vega Soced Ploiești-Rapid București 111-66, Dinamo Erbașu București-Elba Timișoara 106-58, „U" Carbochim Cluj-CSU ISA Pitești 86-76, CSU Petrom Sibiu-West Petrom Arad 90-76, Poli Iași-CSU Romradiatoare Brașov 80-76, Herlitz Tg. Mureș-Cimentul Fieni 109-72.

Clasament

1. Dinamo Erbașu	15	14	1	1378-881	29
2. CSU Petrom Sibiu	15	13	2	1245-1059	28
3. West Petrom Arad	**15**	**12**	**3**	**1340-1065**	**27**
4. Vega Soced	15	12	3	1210-978	27
5. „U" Carbochim	15	10	5	1227-1062	25
6. ISA Pitești	15	8	7	1089-1068	23
7. Herlitz Mobex	15	6	9	1125-1206	21
8. Poli Iași	15	5	10	1187-1377	20
9. Romradiatoare	15	3	12	1120-1323	18
10. Elba	15	2	13	951-1325	17
11. Cimentul	15	1	14	964-1297	16

Etapa următoare (10 februarie): CSU Brașov-Petrom Sibiu, **B. C. West Petrom Arad-„U" Carbochim Cluj**, CSU ISA Pitești-Dinamo Erbașu, Elba-Soced, Rapid-Herlitz, Cimentul-Poli Iași. **Echipa arădeană va evolua vineri, 9 februarie, orele 18,00, la Sala Sporturilor „Victoria".**

Handbal masculin

FRANȚA A DEVENIT CAMPIOANĂ MONDIALĂ

Ieri, în Franța s-au disputat ultimele întâlniri ale Campionatului Mondial de handbal, rezervat băieților. Titlul a revenit reprezentativei țării gazde, care a dispus în finală cu 28-25, după prelungiri, de echipa Suediei. Medaliile de bronz au fost adjudecate de handbaliștii din Iugoslavia, care au întrecut formația Egiptului cu 27-17.

C. M.

Fotbal Internațional

Ganea „a mușcat" de trei ori

Germania - etapa a XX-a

1860 München-Borusia Dortmund 1-0; Wolfsburg-Bayern München 1-3; F.C. Köln-Freiburg 0-1; Energie Cottbus-Schalke 04 4-1; VFL Bochum-Hertha Berlin 1-3; Werder Bremen-Hamburg 3-1; VFB Stuttgart-F.C.Kaiserlautern 6-1 (principalul marcator al gazdelor a fost românul Ionel Ganea, care a reușit o „triplă"), Unterhaching-Bayer Leverkusen 1-2; Hansa Rostock-Eintracht Frankfurt 0-2.

În clasament: 1. Bayern München 35 p; 2. Schalke 04 37 p; 3. Leverkusen 37 p; ..... 16. Unterhaching 21 p (-11); 17. Hansa Rostock 21 p (-14); 18. Bochum 18 p.

Anglia - etapa a XXVI-a

Bradford-Aston Villa 0-3; Coventry-Arsenal 0-1; Derby County-Sunderland 1-0; Liverpool-West Ham 3-0; Middlesbrough-Manchester City 1-1; Ipswich Town-Leeds United 1-2; Leicester-Chelsea 2-1; Manchester United-Everton 1-0; Tottenham-Charlton 0-0.

În clasament: 1. Manchester Utd 62 p; 2. Arsenal 47 p; 3. Liverpool 44 p; ..... 18. Manchester City 23 p; 19. Coventry 21 p; 20. Bradford 16 p.

Italia - etapa a XVII-a

Perugia-Verona 1-0; Atalanta-Juventus 2-1; Milan-Reggina 1-0; Parma-Roma 1-2; Bari-Brescia1-3; Bologna-Inter 0-3; Lazio-Lecce 3-2; Vicenza - Udinese 1-2.

În clasament: 1. Roma 39 p; 2. Juventus 33 p (+14); 3. Lazio 33 p (+13); 4. Atalanta 29 p; ..... 15. Verona 15 p; 16. Napoli 14 p; 17. Reggina 13 p; 18. Bari 12 p.

Spania - etapa XXI-a

Barcelona-Athletic Bilbao 7-0; Real Sociedad-Celta Vigo 2-2; Osasuna-Espanyol 1-3; Zaragoza-Rayo Vallecano 6-1; Villarreal - Alaves 2-0; Numancia-Valladolid 0-0; Real Madrid-Malaga 4-3; Deportivo La Coruna-Racing Santander 2-1; Las Palmas-Oviedo 1-0.

În clasament: 1. Real Madrid 48 p. 2. Deportivo 41p; 3. Barcelona 40 p; ..... 18. Real Sociedad 18 p; 19. Osasuna 17 p ; 20. Santander 14 p.

CUPA „PRO POLO ARAD" A FOST O REUȘITĂ

Bazinul acoperit „Delfinul" a fost sâmbătă gazda unei atractive competiții internaționale de polo. Desfășurată sub titulatura Cupa „Pro Polo" Arad, ea a fost rezervată copiilor născuți în anul 1989 și a reunit patru echipe: Astra „Pro Polo" Arad (antrenor Martin Liptak), Astra Arad (antrenor Ioan Unc), Szentes și Spartak Subotica. Turneul s-a dovedit a fi foarte puternic, derulându-se după sistemul „fiecare cu fiecare". Scopul declarat al întrecerii a fost evaluarea potențialului de jucători la această categorie de vârstă, unde cei doi antrenori ai Astrei pregătesc în jur de 50 de copii. În afara turneului, au avut loc două jocuri de verificare între formațiile Astra '88 și Spartak Subotica '88.

Rezultatele complete ale competiției au fost următoarele: Astra „Pro Polo" Arad - Astra Arad 9-6, Szentes-Subotica 6-9, Astra „Pro Polo" Arad - Szentes 8-14, Astra Arad - Subotica 5-10, Astra Arad - Szentes 3-11 și Astra „Pro Polo" Arad - Subotica 5-2. În celelalte două jocuri: Astra „Pro Polo" Arad '88 - Subotica '88 10-7 și 12-10.

Clasament final: 1. Szentes - 2 victorii (golaveraj 31-20); **2.** Spartak Subotica - 2 victorii (21-16); **3.** Astra „Pro Polo" Arad - 2 victorii (22-22), **4.** Astra Arad - 0 victorii (14-30).

Premiile au constat în cupe, diplome și obiecte decorative din lut. Au fost acordate trei premii speciale, la propunerea antrenorilor, astfel: cel mai bun jucător: Labadi Sándor (Subotica), **cel mai bun portar: Cristian Bîlcea (Astra Pro Polo)**, golgeter: Kertész Mate (Szentes).

Martin Liptak s-a arătat mulțumit de poloiștii arădeni și de utilitatea turneului, apreciind că obiectivul numărul unu îl reprezintă Campionatul Național din perioada 9-13 august.

*

În prealabil, Astra „Pro Polo" Arad a participat la Szeged la runda inaugurală a „Cupei de Provincie", depășind echipa organizatoare (11-2 și 12-7) și cedând în fața grupărilor BVSC Budapesta (6-10) și Szolnok (5-8). Antrenorul Martin Liptak a folosit un lot format din Constantin, Zach, Miloș, Moldovan (1 gol), Samuilă (11), Ranca (6), Szeredi (3), Tîrnovean (1), Mod (3), Iuhasz (5), Perian (3), Zaczko, Șerban (1) și Stolcz. Cu acest prilej au debutat doi jucători: Zaczko și Șerban.

Elevii lui Martin Liptak, câștigătorii Cupei Federației de la Arad, în anul 2000.
Foto: **V. MUSCA**

ADRIAN HĂRȚĂU

Polo

ASTRA ȘI-A VÂNDUT SCUMP PIELEA LA ALBA-IULIA

În cadrul ultimei etape a Superligii Naționale de Polo, Astra Arad s-a deplasat la Alba-Iulia pentru a da piept cu CSM Cluj. Cele două întâlniri s-au disputat în Cetatea Unirii, deoarece clujenii nu beneficiază de un bazin acoperit care să poată găzdui meciuri de polo în condiții de iarnă. Așadar, într-un bazin mai degrabă neutru, arădenii au avut o evoluție mulțumitoare, pierzând la limită prima partidă și re-mizând în cea de-a doua.

■ CSM Cluj - Astra Arad 7-6 (2-1, 1-2, 1-1, 3-2)

Jocul de sâmbătă s-a desfășurat într-o atmosferă tensionată, unul dintre arbitri, Ladislau Vekerdy dezavantajând prin decizii echipa Astra. **„În ultimul minut al întâlnirii Vekerdy a dat o decizie cel puțin curioasă împotriva noastră, iar în faza următoare CSM-ul a înscris golul victoriei. Nu am mai rezistat și i-am arătat partea posterioară, ca să mă exprim mai elegant. Am fost trimis în tribună și probabil mă paște o suspendare drastică."**

Pentru arădeni au înscris Cristescu (2), Avram, Eiben, Zamă, Cosma.

■ CSM Cluj - Astra Arad 2-2 (0-0, 2-0, 0-1, 0-1)

„Astralii" au avut un final de meci foarte bun, în care își puteau apropia victoria. Cristescu și Gepian au anulat avantajul clujenilor pentru o remiză - până la urmă - echitabilă.

Cu 17 puncte, Astra a încheiat campionatul pe penultima poziție a Superligii Naționale de Polo și nu va participa la turneele finale, doar primele șase echipe obținând acest drept.

CĂLIN MNERIE

În meci amical

VICTORIA VIROMET - F.C. UTA 2-0 (0-0)

La întoarcerea acasă, din cantonamentul de la Timișul de Sus, F.C. UTA a disputat un meci amical în compania echipei Victoria Viromet. Din păcate, formația arădeană nu a putut alinia cei mai buni jucători, iar rezultatul a fost o consecință logică a acestui fapt.

Astfel, până la pauză, când Mănăilă și Țapoș au putut alerga, scorul a fost egal, iar în partea secundă a meciului gazdele s-au impus cu 2-0.

Din cauza accidentărilor, primul unsprezece a arătat astfel: Mârne-Mogoșanu, Luca, Porumboiu, Panin-Nastor, Buhuș, Mănăilă, Ciubăncan-Țapoș, Fabian. În această situație, ne permitem să spunem că pe banca de rezerve a arădenilor au luat loc Martin, Ifrim și Gherle.

În tribune au stat Zaha, Găman, Todea, Ciba, Turcan, Rancz și Popescu.

Astăzi, la prânz, cei de la UTA intră în cantonament, mâine vor disputa un meci amical la Békéscsaba, în compania echipei locale, iar joi vine partida cu Dinamo.

LEO SFÂRA

Meci amical

WEST PETROM ARAD-VULTURII SOCODOR 3-1 (2-0)

Sâmbătă dimineața, pe terenul II de la baza sportivă din Pecica a avut loc meciul amical de fotbal dintre echipele West Petrom Arad și Vulturii Socodor. A fost primul test al elevilor pregătiți de Ionuț Popa și Sandu Țamboi în fața propriilor suporteri. Din păcate, unul nu prea concludent, dacă Popica declarându-se nemulțumit de evoluția băieților săi.

Au marcat: Bene min. 15, Nini min. 21, Ștefăligă min. 47, respectiv Pantea min. 65. În min. 89 Petic (Socodor) a ratat un penalty just acordat de „centralul" Ciurescu.

Remarcați: Grozav, Freer și Bene, respectiv Szell, Panin și Ghenghe.

Formații:

West Petrom: Trifoi-Lacsany, Ilinet, Toduță, Baciu, Varga, Nini, Madoș, Muntean, Bene, Sârbu. **Au mai jucat:** Grozav, Ardelean, Sas, Freer, Ștefăligă, Boloș, Văleanu. **Antrenor:** Ionuț Popa.

Vulturii Socodor: Buruian-Panin, Rudasits, Szell, Botău, Muj, Cristea, Ardelean, Ghenghe, Buruiană, Petic. **Au mai jucat:** Pantea, Laza, Sabău, Koronci și Burcă. **Antrenor:** Mihai Petcuț.

Au arbitrat: V. Ciurescu-N. Dehelean și T. Enoiu.

D. S.

Memorialul „Nicolae Dumitrescu"

UNIVERSITATEA ARAD - ȘIRIANA ȘIRIA 1-2 (1-1)

Au marcat: Ene (min. 27), respectiv Pupăză (min. 19) și Mărcuș (min. 80).

„UNIVERSITATEA": Rusu-Edu, Ciobu, Fedorov, Degetar, Buciu, Begov, Nistor, Văduva, Mihali, Szekrenyes. **Au mai evoluat:** Balint Bogdan, [illegible]an și Covaci. **Antrenor:** Cristian Păcurar, **director tehnic:** Marcel Sârbu.

„ȘIRIANA": Acsan[illegible]na, Bucur, Lăzărescu, Crețu, Neacșu, Mărcuș, Câmpian, Vuia, Malec, Pupăză. **Au mai jucat:** Străniș, Ionașcu, Bîlcea, Borlea, Condrat și Sebeșan. **Antrenor:** Marcel Câmpian.

Au arbitrat: Florin Dumitru-Eugen Roșu, Sorin Sânea.

Partidă agreabilă în „Subcetate" pe un teren bun, între două echipe care au vrut să arate cât mai mult fotbal. ● Vremea frumoasă a strâns în jurul terenului vreo 20 de împătimiți, care nu au avut ce regreta, meciul oferind și goluri și ratări dar și câteva execuții aplaudate. ● La capitolul ratări, campion detașat a fost Szekrenyes de la „studenți", care deși s-a aflat de câteva ori singur cu goal-keeperul oaspeților nu a reușit „s-o bage în ațe". ● „Rico" Câmpian și-a dirijat bine elevii, cele câteva deschideri sau centrări de efect aducându-ne aminte de perioada când acesta apăra cu succes culorile „Strungului" în eșalonul secund. ● Per ansamblu, o evoluție promițătoare a ambelor echipe, în perspectiva returului care se apropie.

***

Rezultatele celorlalte meciuri din cadrul primei etape a Memorialului „Nicolae Dumitrescu" au fost:

▼ Tricoul Roșu-Tricotaje Ineu 0-2 (0-1). **Au marcat:** Toderaș și Georgiu.

▼ Soimii Pâncota-Romvest 0-0.

▼ Crișul Chișineu Criș-Gloria Arad 0-4 (0-2). **Au marcat:** Bârlă (2) și Bota (2).

FLORIN COITA

Înfrățirea Iratoșu „scrie" istorie la Moneasa

● *Primul cantonament de iarnă din viața echipei*

Echipa din Iratoșu revine la hotel după un antrenament epuizant

Între 25 ianuarie și 3 februarie a. c. lidera la zi a seriei A a Campionatului Județean „Onoare", echipa Înfrățirea Iratoșu, „a scris" o pagină de istorie în stațiunea Moneasa. Este vorba despre primul cantonament de iarnă din viața acestei formații comunale. Acesta a fost posibil datorită unui fiu al comunei Iratoșu, dl. **Horvath Csaba**, un prosper om de afaceri, iubitor al sportului rege, care a achitat contravaloarea „sejurului" la Hotel „Moneasa" din stațiunea cu același nume. Să nu uităm nici de Primăria Iratoșu, care, prin dl. primar Gheorghe Lăcătuș - și el un susținător al fenomenului fotbalistic - a contribuit la realizarea acestui cantonamnt de iarnă.

Sub atenta îndrumare a antrenorului-jucător Mihai Pall, au efectuat câte trei antrenamente zilnice, următorii 18 jucători: M. Pall - portar: B. Buza, Dopu, Lovasz, Z. Czank, Toth, F. Czank, P. Czank, Bokor, Toma, E. Săpungiu, I. Săpungiu, Horvath, Chirai, Lăcătuș, Iliuță, R. Buza și N. Pall. A absentat motivat (probleme de serviciu) doar Dezső. Fost portar de Divizia C, actualul antrenor-jucător al echipei din Iratoșu ne-a spus câte ceva despre programul perioadei de pregătire centralizată de la Moneasa: **„Primul antrenament are loc dimineața devreme și constă în alergări și exerciții fizice de 40 de minute. La ora 11,00, e programat antrenamentul de forță, iar după-amiaza pe băieți îi așteaptă alergările în pantă. Cu mingea nu facem aici că nu avem unde. Aici acumulăm, iar acasă ne vom pregăti cu mingea și vom disputa multe meciuri amicale."**

Fără îndoială, obiectivul echipei Înfrățirea Iratoșu este de a promova în elita fotbalului județean. Pentru a pregăti cum se cuvine acest eveniment au început lucrările de modernizare a bazei sportive. **„Apa caldă s-a introdus la teren, acum se lucrează la repararea gardului împrejmuitor, iar până la toamnă vor fi mărite vestiarele"** - ne-a mai spus Mihai Pall.

Cu patru excepții (trei din Arad și unul din Variaș), ceilalți jucători ai echipei Înfrățirea Iratoșu sunt localnici. Oamenii vin la meciuri în număr mare, pentru a-și vedea la lucru copiii, nepoții ori vecinii, bucurându-se de succese alături de ei. Echipa este mândria comunei. Interesantă, la prima vedere, dar cât se poate de obiectivă, este una din condițiile puse de sponsorul Horvath Csaba. Acesta finanțează echipa, dar are pretenția - justă, zicem noi - ca și în Divizia D, Înfrățirea Iratoșu să se bazeze pe aceiași jucători din comună. Cu orice risc. O pildă și pentru alții...

Grupaj realizat de
DANIEL SCRIDON; ADRIAN HĂRȚĂU; ADELA CIOLOCOI
Foto: **VIOREL MUSCA**

ACU Astra Trinity și-a dus și copiii la Moneasa

Precum o echipă care se respectă, divizionara C, ACU Astra Trinity a făcut eforturi și împreună cu părinții copiilor grupelor 1986 și 1987 legitimați la acest club, le-au asigurat micuților fotbaliști un mini cantonament de șapte zile la tabăra școlară Moneasa. Pe perioada vacanței școlare, copiii pregătiți de Leo Pinta au beneficiat de condiții excelente de cazare, masă și pregătire, asigurate de **administratorul taberei, d-l Petrică Toader.** Nu mai puțin de 30 de copii s-au pregătit riguros sub comanda antrenorului Leo Pinta: Mutu și Acrine - portari, Luca, Aeleni, Bontea, Botizan, Cristea, Melnic, Ghiță, Dragoș, Lanko, Croitoru, Bodrogan, Ursu, Pantea, Toma, Albu, Banilievic, R. Roșca, Hetman, Nicoară, Andras, Măgulean, Gârbovan, Vlad, Rădăcină, A. Roșca, Mihalache, Ovidiu și Mihăiță.

Antrenorul Leo Pinta vrea să facă din elevii săi adevărați polisportivi, alternând antrenamentele de fotbal cu cele de baschet și atletism. Vă veți convinge de acest lucru parcurgând programul unei zile de cantonament: ● **ora 7,00** - înviorarea, care cuprinde printre altele cinci minute de baschet într-un picior, cu schimbarea piciorului de sprijin, urmată de un joc normal de baschet (modelul Gheorghiță Geolgău); ● **ora 8,00** - micul dejun; ● **ora 10,00** - antrenamentul bazat pe alergări, crosul de 16 km, până la cabana Izoi și retur, câștigat în ziua documentării noastre de Andrei Cristea; ● **ora 13,00** - prânzul ca la mama acasă; ● **crele 14,00 - 16,00** - program de odihnă obligatorie ● **ora 16,00** - antrenament pe terenul din fața taberei, jocuri cu mingea în care fotbaliștii nu au voie să folosească piciorul de bază; ● **ora 19,30** - cina; ● **orele 20,00 - 22,00** - program liber, dar organizat, când biliardul e la mare preț la hotelul „Moneasa" sau „Parc"; ● **ora 23,00** - stingerea.

Rugat să tragă o concluzie a acestui cantonament, antrenorul Leo Pinta ne-a declarat: **„Remarc întreg lotul de jucători, pentru că își dau toată silința și răspund bine solicitărilor de la antrenamente. Mă bucur că ACU Astra Trinity pune mare preț pe grupele de copii și juniori."**

Leo Pinta a parcurs cei 16 km ai crosului cot la cot cu „piticii" Astrei

Timp de o săptămână

Cetatea Deznei a fost „cuceritã" de piticii UTA-ei

Profitând de vacanța școlară dintre cele două semestre, 44 de copii legitimați la echipa fanion a Aradului, FC UTA au „cucerit" Cetatea Deznei. Timp de o săptămână, pe banii părinților și nu ai clubului, cum era, poate, firesc (735.000 lei/copil), Tabăra Școlară de la Dezna a fost locul de cantonament al „schimbului de mâine" de la FC UTA. Cele trei grupe de vârstă pregătite de antrenorii Ștefan Mândru și Florin Voinea au beneficiat de condiții foarte bune de pregătire, cazare și masă, declarându-se mulțumiți și dornici de a reveni cât mai curând la Dezna.

■ Copiii lui Mândru în fața unui an dificil

După cum iubitorii fotbalului cunosc, în acest an, câștigătoarea campionatului județean de copii născuți 1986 va participa la faza zonală, iar mai apoi, cu puțin noroc, la turneul final pe țară. La jumătatea sezonului, FC UTA (antrenor Ștefan Mândru) conduce în clasament și are mari șanse de a reprezenta Aradul juvenil în fazele superioare amintite mai sus. Tocmai de aceea, acest cantonament de iarnă a venit la timp, micuții în „alb-roșu" având acum șansa de a acumula fizic, pentru a le prinde bine mai târziu.

Chiar dacă unii părinți au făcut mari eforturi financiare, cu o excepție (portarul Buzna), ceilalți 17 componenți ai grupei 1986 de la FC UTA au fost prezenți la Dezna. Este vorba de: Ember, Bârnoagă, Ionele, Pele, Covaci, Pavel, Fl. Gâlcă, Stoian, Petcuț, Hava, Bălan, Lionti, Ștoc, Corlan, Aștefănoaiei, Pantea și Muntean. Sub comanda antrenorului Ștefan Mândru ei au avut un program dens, cu trei antrenamente pe zi, cu program de odihnă obligatorie, refacere cu apă caldă, dar și lecții teoretice.

Copiii lui Mândru exersând lovirea mingii cu capul

La antrenamentele de pe terenul din comună, la fel ca și grupele lui Voinea, micuții fotbaliști au avut la dispoziție o serie de aparate ajutătoare, cum ar fi: gărdulețe, corzi, jaloane, mingi medicinale etc.

Cât privește obiectivul din acest an al grupei '86, antrenorul Mândru ne-a declarat: **„Vrem să ne calificăm până la turneul final. Avem echipă, avem valoare și... putem obține această performanță."**

■ Voinea e tranșant: „De unii veți mai auzi"

Conducerea „obiectului buclucaș" printre jaloane, una din temele propuse de antrenorul Voinea.

Mult mai tânărul antrenor Florin Voinea s-a aflat la Dezna cu două grupe de vârstă: 1987 și 1988. Dar, să-i luăm pe rând...

1987: Rus și Bordea - portari; Sărăndan, Gaie, M. Toader, Turcuș, Pele, Hotăran, Dan, Mirciov, Ghidescu, Drăgănescu, Mariș și Iabloncik.

1988 (sau chiar și mai mici): Oaidă, Drecin, C. Gâlcă, Maghici, Micălăcean, Pascariu, Hotărâș, S. Toader, Polgar, Moț, Cipoș, Ignat și Ruben.

Toți au lucrat cu multă pasiune, problemele disciplinare ori medicale lipsind cu desăvârșire. Copiii s-au supus programului gândit de cei doi antrenori, cel cu trei antrenamente zilnice. Primul era programat la ora 7,30 și era un fel de înviorare mai lungă de 30-40 minute. Apoi, la ora 10,30, toată puștimea UTA-ei se muta pe terenul din comună, unde aveau loc ședințe tehnico-tactice, dar și jocuri-școală. În fine, după somnul obligatoriu de după-amiază, de la ora 16,00, copiii luau cu asalt dealul Cetății, pentru crosul nelipsit din programul cantonamentului.

Florin Voinea s-a arătat mulțumit de felul cum au răspuns copiii la cerințele sale și, printre altele, foarte optimist ne-a „avertizat" că, citãm: **„De unii veți mai auzi..."**

Nu ne îndoim de asta, doar știe el ce știe...

WRIGLEY

Liderul mondial în domeniul gumei de mestecat
CAUTĂ
MERCHANDISER
Pentru județul: Arad

Condiții:
- Vârsta 20-30 ani;
- Permis de conducere și, eventual, autoturism propriu;
- Experiență în domeniul vânzărilor;
- Ușurință în comunicare și prezență agreabilă;
- Diploma universitară constituie un avantaj;
- Cunoștințe de limba engleză constituie un avantaj.

Se oferă:
- Instruire în tehnici comerciale moderne;
- Un venit foarte atractiv și șansa unei cariere în domeniu;
- Angajament pe termen lung.

Cei interesați sunt rugați să trimită un CV (însoțit de o fotografie, telefonul și adresa exactă) la CP 203 - OP. 63 București.
Pentru relații, sunați la telefon: 092 656 280

PAGINI NAȚIONALE
A început înscrierile pentru
EDIȚIA 2002
Angajează
AGENT PUBLICITATE
Telefon
093.374.292

CEA MAI TARE OFERTĂ A MILENIULUI !

Oferta CONNEX
Prima lună fără plata abonamentului (pentru abonamentele simple) sau 50% reducere la abonament în primele 2 luni (pentru abonamentele cu minute incluse)
Bd. Revolutiei nr.83 in incinta MAGAZINULUI COMSIM LG.
TEL. 092/292596
dealer autorizat CONNEX
SC DIANET COMPUTERS SRL

Nu ai bani? Îți dăm noi!
Participă la programul de împrumuturi tip CAR, **"PRO-DOMUS"** și vei cumpăra locuința, autoturismul sau orice alte produse, în câteva luni, cu comision de 4% pe an și rambursare în maximum 10 ani.
Tel. 057/254.399. Adresa: Str. I. C Brătianu (fosta 30 Decembrie) nr. 11. (5914357)

RADEF"ROMANIAFILM" FILIALA DE EXPLOATARE A FILMELOR ARAD
organizează LICITAȚIE, în data de 22.02.2001, pentru închirierea următoarelor spații:
1. **CINEMATOGRAFUL „DACIA" ARAD** - birou (30,61 mp) pentru activități de birou
2. **CINEMATOGRAFUL „ARTA" ARAD** - sala spectacole, holuri, anexe parter, etaj (687 mp) - grădina de vară (743 mp.) pentru activități de învățământ, social-cultural
3. **CINEMATOGRAFUL GHIOROC** - clădire cinematograf (147 mp) și curte (295 mp) pentru activități comerciale cu materiale de construcție.

Caietul de sarcini și informații suplimentare se pot obține la sediul Filialei Județene de Exploatare a Filmelor Arad, str. Episcopiei nr. 32.
Relații la telefon: 057/280.296 - 057/280.224 până în ziua de 20.02.2001. (5914775)

BIROTICĂ
Leximis Splaiul Gen. Gh. Magheru Bl. 329B (Micalaca) Tel./Fax: 057/270111; 270100, Arad
- Tehnică de calcul
- PC compace
- imprimante HP, EPSON
- Copiatoare MINOLTA
- Seifuri
- Mobilier de birou
- Mașini de numărat bancnote
- Case de marcat fiscale

DAME de companie
În Arad, tinere sexy, rafinate, oferă companie, contacte și masaj erotic.
Informații și programări 24h/24h la tel.: 8-911-77

Lidera incontestabilă a vrăjitoarelor din România
Rodica Gheorghe
VRĂJITOAREA NR. 1 ÎN TOP
prezentă în Arad

Cea mai puternică vrăjitoare și prima din România care a participat la congrese internaționale cum ar fi: *Catovițe (Polonia), Lyon (Franța), India, Palma de Maiorca (Spania).*

VRĂJITOAREA ANului 2001
desemnată de cel mai puternic vrăjitor din lume HUAN CARLOS din Spania în vârstă de 108 ani, vrăjitoarea cu cel mai mare har primit de la mama ei Omida și recomandată de toate canalele de televiziune și presă, recunoscută atât în țară cât și peste hotare.

ESTE DIN NOU LA CEREREA FOARTE MULTOR CETĂȚENI ÎN JUDEȚUL ARAD, cine dorește cu adevărat rezultate pentru a vă alina suferința sufletească și trupească

MĂ PUTEȚI CONTACTA LA TELEFOANELE
094.751.183, 094.481.963.
(5914754)

OSRAM GERMANIA
EXISTĂ LUMINĂ. ȘI EXISTĂ OSRAM.
Acum poți visa cu lumina aprinsă !

Împlinește-ți visul ! Ai șansa vieții tale: Cumpărând orice produs Osram Economy sau Dulux economisești 1.300.000 lei și extraordinar:
CÂȘTIGI O EXCURSIE LA MIAMI
ȘI MULTE ALTE PREMII
Decupați talonul atașat fiecărui bec energo-economic OSRAM și trimiteți-l completat la OSRAM ROMÂNIA SRL, CP 144, OP 32, București.

1 DULUX EL LONG LIFE durează cât 15 becuri incandescente și consumă de 5 ori mai puțin

Bec	Incandescență 100 W	LONG LIFE 20 W
Durata de viață	1 000 ore	15 000 ore
Ore de funcționare	15 000 (15 becuri)	15 000 (1 bec)
Consum total	1 500 kWh	500 kWh
Costul energiei*	1 813 500 lei	382 700 lei
Costul becurilor*	15 becuri = 105 000 lei	1 bec = 269 000 lei
Cost total	1 918 500 lei	649 700 lei

Cu 1 DULUX EL LONG LIFE economisiți 1 269 800 lei
* cu tarif standard 1219 lei/kWh + TVA

VÂNZĂRI APARTAMENTE O CAMERA

Vând garsonieră, bl. 29, et. II, ap. 10, contorizată, faianțată, gresiată, Alfa. Telefon 210623. (2769)

Vând garsonieră, confort I, Vlaicu, preț 8.500 DM, negociabil. Telefon 267159 sau 093.905.252. (2790)

Vând garsonieră cf. I, zona UTA, îmbunătățiri, preț convenabil. Informații telefon 093.785.353. (2744)

Vând garsonieră, Bușteni, îmbunătățiri, 10.500 DM. Telefon 253364. (2340)

Vând garsonieră confort I, mobilată, Vlaicu, bloc Z6E, etaj III. Telefon 283123. (2874)

Vând în Ineu, garsonieră, str. Republicii nr. 49A, ap. 16, et. II. Telefon 512248. (5026141)

VÂNZĂRI APARTAMENTE DOUĂ CAMERE

Vând apartament 2 camere, central, 84 mp. Telefon 262185; 092.624.791. (2424)

Vând apartament în casă, singur în curte, cu posibilități de construcție, Aradul Nou. Telefon 474750; 095.839.393. (2555)

Vând apartament 2 camere, Miorița, confort I, întreținut. Telefon 213422; 094.983.611. (2840)

Vând apartament 2 camere, et. I. Telefon 282927, orele 20-22. (2275)

Vând apartament 2 camere, îmbunătățiri, Vladimirescu, central. Telefon 514195. (2572)

Vând apartament 2-3 camere, ultracentral, „Extra Bingo". Telefon 094.568.878. (2610)

Vând apartament 2 camere, zona 100 Micălaca. Telefon 214511; 093.455.200. (2443)

Vând apartament 2 camere și garaj, et. I, recent renovat, Micălaca, în spate la Flora, preț 19.500 DM. Telefon 233589. (2639)

Vând apartament 2 camere, Poetului, etaj IV/IV, informativ 11.500 DM. Telefon 273603. (2749)

Vând apartament 2 camere, zona Vlaicu, 11.000 DM. Telefon 241460. (2865)

Vând apartament 2 camere, ultramodern, zona Banc Post. Telefon 096.700.293. (2892)

Vând în Ineu apartament 2 camere, central, et. I. Telefon 512248. (5036141)

Vând 2 camere, Alfa, et. IV, acoperiș țiglă, 2 balcoane, 12.500 DM. Telefon 236021; 092.606.527. (2903)

Vând apartament 2 camere, et. I, Micălaca 500, 12.800 DM. Telefon 279718; 094.542.931. (2908)

VÂNZĂRI APARTAMENTE TREI CAMERE

Vând apartament 3 camere, ocupabil, et. I, bl. 563, sc. A, zona Orizont-Micălaca. Telefon 562505. (2646)

Vând urgent apartament 3 camere, et. IV, Vlaicu, 11.000 DM. Telefon 095.909.522. (2825)

Vând apartament 3 camere, etaj 4/4, acoperiș țiglă, ultracentral, str. Horia, nr. 10, vedere 2 părți; toate facilitățile; negociabil. Telefon 252066. (2578)

Vând 3 camere zona 300, îmbunătățit, 24.000 DM. Telefon 253364. (2340)

Vând apartament ultracentral, 3 camere, amenajat, tip Samantha, preț 60.000 DM. Telefon 094 702 728. (2600)

Vând apartament 3 camere, etaj II, 6 Vânători, îmbunătățit. Telefon 252079, 222021. (2864)

Vând urgent apartament 3 camere decomandate, etaj I. Telefon 240753. (2873)

Vând 3 camere, central, (str. Eminescu), 2 băi, 110 mp, 32.000 DM. Telefon 236021; 092.606.527. (2903)

VÂNZĂRI APARTAMENTE PATRU CAMERE

Ocazie! Vând 4 camere, Miorița, neîmbunătățit, contorizat, 16.800 DM. Telefon 270856. (2340)

VÂNZĂRI CASE

Vând (schimb) casă în VLADIMIRESCU, anexe, toate utilitățile, încălzire centrală pe gaz, telefon, grădină, teren agricol extravilan. Informații telefon 257130 sau 092.663.275.

Vând casă în Grădiște, 3 camere, gaz, canalizare, încălzire, 1.300 mp + atelier mecanic 120 mp. Telefon 095 421 793 sau 276661. (2696)

Vând în Lugoj, casă solidă, îmbunătățiri, situată central, ocupabilă imediat sau schimb cu similar Arad. Telefon 057-253092. (2766)

Vând casă cu grădină, sat Miniș nr. 200. Telefon 461665. (2754)

Vând casă în orașul Ineu, str. Argeșului nr. 1/C, familia Tocoian. Telefon 511721. (2782)

Vând casă mare, anexe, (1420mp), în Chișineu Criș. Telefon 057-523034. (2796)

Vând casă, etaj, nouă, cinci camere, două holuri, baie, bucătărie, debara, garaj, preț 65.000 DM, negociabil. Telefon 095.604.181. (2795)

Vând casă cu grădină, 800 mp, ideal privatizare, str. Petru Rareș, nr. 88 în Grădiște, la șoseaua Arad-Oradea. Telefon 095.600.719. (2835)

Vând o casă în GRĂDIȘTE și o casă în ALMAȘ, prețuri convenabile. Telefon 276129, Almaș telefon 153. (2742)

Vând casă, interior recent renovat, Chișineu Criș, str. Eminescu nr. 85, lângă gara Pădureni. Telefon 522051 sau 094.863.893. (5334858)

Vând clădire nouă cu două spații comerciale și apartament central în Lipova, preț 120.000. DM. Telefon 561159. (5914640)

Vând casă, brutărie, grădină, localitatea Sebiș, județul Arad, accept variante. Telefon 095.608.147. (1203)

Vând casă, cu tot confortul, în Micălaca. Telefon 267553. (2658)

Vând casă 3 camere, încălzire, gaz, apă, baie, în Bătania, Ungaria, 5.000 DM. Telefon 092 275 562. (2741)

Vând casă P+1 Vlaicu. Telefon 092.344.823, orele 8-18. (2806)

Vând casă 2 camere, bucătărie, anexe, fântână, cu grădină, str. Ghioceilor, nr. 68 Arad, preț convenabil. (2871)

VÂNZĂRI SPAȚII

Vând spațiu comercial pe strand, 262 mp, toate utilitățile. Telefon 094.566.838 sau 242972.

Vând (închiriez) SPAȚIU COMERCIAL, 850 mp, toate dotările. Telefon 094 798 000. (131)

Vând (închiriez) spații comerciale (producție), toate la un loc, zona Vlaicu. Telefon 092.621.961. (1755)

Urgent! Vând spațiu comercial, strand, 20.000 DM, negociabil. Telefon 095.421.678. (1795)

Vând spațiu comercial în Strandul „Neptun", poziție centrală. Telefon 092.962.123. (2215)

Vând spațiu comercial, construcție aluminiu și termopan, zonă centrală. Telefon 095 828 144. (2337)

Vând spațiu comercial 20 mp, în centru Piața Miorița, 5.700 DM negociabil; vând contract 16 mp pe Strandul „Neptun". Telefon 093.732.507; 259603. (2609)

Vând spațiu comercial Micălaca, zona III, 140 mp. Telefon 094.764.597; 259651. (2773)

Vând gheretă, Piața Alfa. Telefon 257610; 095.569.717. (2759)

Vând urgent spațiu comercial sau producție, 540 mp, plus apartament de serviciu la bloc 3 camere, în Siria. Telefon 094.545.778. (2752)

Vând gheretă, Piața Miorița, dotări: aer condiționat, apă, canalizare, curent, 2 intrări. Telefon 094.669.443. (2788)

Vând restaurant ultracentral. Telefon 094.665.334. (2781)

Vând spațiu + societate comercială în activitate. Telefon 267553. (2658)

VÂNZĂRI TERENURI

Vând teren intravilan 900 mp, Grădiște, zonă rezidențială, str. Veziviu. Telefon 095.600.719. (2835)

Vând teren intravilan, str. Eftimie Murgu, nr.82 Arad, 1.100 mp, din care 100 mp suprafața construită atelier. Informații telefon 093.990.305. (2683)

VÂNZĂRI AUTO

Vând Nissan Micra, an 1986, stare perfectă, neînmatriculat, 600 DM. Telefon 095.783.797. (2816)

Vând urgent, convenabil, RENAULT MEGANE, 1996, 70.000 km la bord, full option. Telefon 257130 sau 092.663.275.

Fără roți nu poți! 20%. REDUCERE la toate tipurile de ANVELOPE. Telefon 259339; 094.706.321. (1284)

Vând motoare Diesel și piese schimb pentru toate tipurile, la preț convenabil. Telefon 057-466530, 094 982 989. (5334701)

Vând Skoda Favorit, an 1991, consum 5 lt/ 100 km, înmatriculat Germania, 1.500 DM. Telefon 092 245 500. (2378)

Vând Rower 827, an 1990, înmatriculat normal, toate extrasele, 6.000 DM. Telefon 092 245 500. (2378)

Vând VW Transporter, 1986, 6 locuri+1 tonă, neînscris; TV izotermă, dublu spate. Telefon 212526. (2445)

Vând Ford Escort, avariat, din dezmembrări. Telefon 057-278966. (2776)

Vând Audi B4 1,9 TDi, fabricație 1992 și Dacia 1300, fabricație 1988. Telefon 094.623.836. (2762)

Vând Mercedes 230, an fabricație 1992, Telefon 282946. (2803)

Vând un autoturism Mercedes E220, an fabricație 1995, impecabil, full extra. Telefon 092.977.666 sau 092.976.202. (2793)

Vând autocamion marca RABA 10 tone, an fabricație 1991, tip cereale, caroserie 6,50 m. metalică + remorcă. Telefon 092.977.666 sau 092.976.202. (2793)

Vând Mercedes W124, 2.000 cmc, Diesel, an 1992. persoană fizică. Telefon 092.172.196. (2389)

Vând Ford Transit 2,5 Diesel, 8+1 persoane, an 1994 și 1989, înmatriculate persoană fizică. Telefon 092.172.196. (2389)

Vând Audi Sport, 1986, CIV, persoană fizică. Telefon 095.633.429; 057-242841. (2476)

Vând Opel Astra Caravan 1994, preț 8.600 DM. Telefon 095.475.760. (2620)

Vând Opel Astra 1992, recent înscris, preț 7.800 DM. Telefon 095.475.760. (2620)

Vând Mercedes Cobra, urgent, preț avantajos. Telefon 095.632.816. (2444)

Vând Jeep de 1 an și două luni, cu toate opțiunile; vând microbuz Renault Trafic. Telefon 281924. (2636)

Vând tractor U445 DT. Informații Moroda nr. 162 (5334706)

Vând motor Peugeot 405, complet plus cutie viteză, în stare bună. Telefon 095.257.018. (2860)

Vând Ford Escort Diesel, an 1986, cu numere valabile doi ani, preț negociabil 1.600 DM. Telefon 466176. (1859)

Vând Lada 1500, cu prețul 15.000.000 lei. Telefon 468665. (2858)

Vând Dacia 1300, 2 bucăți, Dacia papuc; ARO 10, autoutilitară TV, toate în stare de funcționare. Informații telefon 095.605.025. (2683)

Vând foarte urgent Renault Twingo 1,2 cmc, an '96, stare perfectă, înmatriculat, consum 5 litri/100 km, 8.000 DM. Telefon 276898, 096.700.719. (2883)

Vând Peugeot 305, an 1980, benzină, înmatriculat, 1.700 DM. Telefon 520590. (5334861)

Vând instalație gaz auto completă, italiană, preț informativ 150 DM negociabil. Telefon 285304, 094.619.707. (2894)

VÂNZĂRI ELECTRO

Vând CASE MARCAT FISCALE și CÂNTARE ELECTRONICE, omologate. Telefon 282829; 272727. (f.)

Vând casă marcat fiscală, nouă, Spazio Uno, în rate. Telefon 095.783.797. (2816)

Vând congelator 8 sertare, stare bună, 2.500.000 lei. Telefon 095.783.797. (2816)

Vindem PENTIUM I, 133 MHz, 32 RAM, 4,3 HDD, CD ROM, placă de sunet și boxe, monitor 15 SVGA, nou. Telefon 280260, 094 552 226. (2711)

Vindem FRIGIDERE cu congelator, noi, marca LG. Telefon 280260, 094 552 226. (2711)

Vindem TELEVIZOARE COLOR LG noi, diagonala 51, preț convenabil. Telefon 280260, 094 552 226. (2711)

Vindem TELEVIZOARE COLOR diferite modele. Telefon 280260, 094 552 226. (2711)

Vând mașini de spălat automate cu reduceri de preț (1.800.000-3.000.000 lei), oferim garanție. Telefon 259339; 094.706.321. (2719)

Vând congelatoare, lăzi, frigidere, combine, la prețuri foarte mici (1.500.000-3.000.000 lei), se oferă garanție. Telefon 259339; 094.706.321. (2719)

Vând ASPIRATOARE modele noi, la numai 400.000 - 600.000 lei. Telefon 259339; 094.706.321. (2719)

Vând TV color stereo cu telecomandă, la prețuri între 950.000 și 3.000.000 lei, oferim garanție. Telefon 259339; 094.706.321. (2719)

Vând televizor color, mașină spălat automată, microunde, garanție. Telefon 284604. (2830)

Vând televizoare color, Grundig, Telefunken, Nokia, stereo, teletext. Telefon 264004. (2851)

Vând mașini spălat automate, combine frigorifice, televizoare color, garanție, modele noi. Telefon 251392. (2852)

Vând vitrină frigorifică 1,80 m, orizontală. Telefon 278968, orele 20-22. (2274)

Vând cuptor patiserie. Informații telefon 278968, orele 20-22. (2274)

Vând diferite TELECOMENZI pentru televizor (175.000 lei), video, satelit; componente electronice. Telefon 092.368.868; 095.794.894. (mp)

Vând foarte urgent combină frigorifică „Privileg" și congelator „Arctic" 4 sertare, preț total 5.500.000 lei. Telefon 276898, 096.700.719. (2883)

VÂNZĂRI DIVERSE

Vând toner xerox cu tuș (Agfa). Telefon 095.783.797. (2816)

Vând colțar extensibil pluș, gri, nou, 4.500.000 lei. Telefon 095.783.797. (2816)

Vând LEMNE FOC la domiciliul clientului. Telefon 214010. (1710)

Vând LEMNE FOC TĂIATE, esență tare, domiciliu. Telefon 276488, Grădiște. (2288)

Vând termotekă Bereta cu coș și Turbo, 24 KW, sigilate, 900-1.200 DM. Telefon 094 249 933.

Vând PLASĂ GARD ZINCATĂ și NEAGRĂ, toate dimensiunile; CUIE; PLASĂ RABITZ; TABLĂ DECAPATĂ 0,4 și 1 mm; TABLĂ ZINCATĂ 0,4, ȚEAVĂ PĂTRATĂ, SÂRMĂ NEAGRĂ și ZINCATĂ, COTURI, BURLANE, str. Vrabiei, nr. 4. Telefon 289997. (508)

Vând mașini spălat auto profesionale, termosuflante, pentru ateliere, hale, sere, aparatură pentru vulcanizare, aspiratoare profesionale, compresoare toate capacitățile. Telefon 057 - 256829 sau 092.262.159. (1827)

Vând plasă sârmă zincată, Micălaca. Telefon 259892. (2179)

Vând LEMNE FOC, esență tare, la domiciliu. Telefon 210771. (2130)

Vând LEMNE FOC, esență tare, la domiciliu. Telefon 277027. (2130)

Vând SRL și contract închiriere spațiu comercial (variante). Telefon 093.309.857. (2776)

Vând 150 oi țurcane. Informații telefon 201/A, Apateu. (2805)

Vând bibliotecă Estera 7.500.000 lei; bibliotecă Lidia 7.000.000 lei; bucătărie 6.500.000 lei, tineret Silvana 6.200.000 lei, toate noi. Telefon 094.809.884. (2802)

Vând garaj demontabil din placă ondulată, 400 DM, negociabil. Telefon 271912; 095.523.874. (2820)

Vând elevator-cric 4 stâlpi, toate accesoriile pentru reglat unghiul de fugă (geometria), 3.300 DM. Telefon 223117; 223483; 095.531.928. (2841)

Vând făină și tărâte import. Telefon 094.507.651 sau 275779. (2846)

Vând 2 tone fân lucernă. Telefon 095.628.678. (2577)

Vând cărucior import pentru copil, aproape nou, culoare albastră. Telefon 094 391 896. (2295)

Vând pui de struț, vârsta până la 1 an, Ungaria, cod 5700 Gyula, str. Farkáshalani, nr. 62. (873)

Vând 400 kg telemea oi, Oprea Ștefan, Agrișul Mare, telefon 139. (2562)

Vând mașină tocat inox, pentru carne, capacitate 50 kg/oră, vitrină frig, cântar cu ecran, congelatoare, cazan inox. Telefon 214525. (2652, 53)

Vând semănătoare de păioase SUP 29, aparat de sifon. Localitatea Vinga nr. 366, telefon 460227. (2645)

Vând saci rafie 2.500 lei/bucata. Telefon 094.607.088. (2813)

Vând mașină tricotat Veritas, bobinator electric, goblenuri cusute. Telefon 240753. (2873)

Vând ouă de găină pentru incubator, rasă de carne-ouă „Rosso", din Ferma „Sam" (spre Sântana), Arad. Telefon 280667; 242119. (2880)

Vând 100 oi mame, tinere. Informații comuna Cermei, sat Avram Iancu, familia Jurj. Telefon 095.541.328. (2855)

Vând filtru selector presă ulei, preț negociabil. Telefon 512990; 512372. (5036140)

Vând gater tip circular și remorcă ARO, perfectă stare de funcționare. Telefon 511719. (5036139)

Vând boilere (instant-uri) pe gaz pentru apă caldă (150DM-200DM), convectoare pe gaz (150DM-200DM), prompe de recirculare, calorifere. Telefon 289544, 243903.(rog mesaj.) (2899)

Vând cărucior import pentru copil, aproape nou, culoare albastră. Telefon 094.391.896.

CUMPĂRĂRI TERENURI, IMOBILIARE

Cumpăr apartament 2-3 camere. Telefon 213422, 094.583.611. (2840)

(Continuare în pagina a 11-a)

(Urmare din pagina 10)

Cumpăr apartament 2 camere, Micălaca, Vlaicu. Telefon 279718; 094.542.931. (2908)

CUMPĂRĂRI DIVERSE

Cumpăr porci graşi şi vite. Telefon 057-287723, Arad. (2064)

Cumpăr viţei de la 4 săptămâni la 10 săptămâni. Telefon 095.505.122. (4434750)

Cumpăr PORCI graşi, localitatea MÎSCA nr. 307, preţ 28.000 lei/kg. Telefon 057-531497; 094.774.649. (2360)

Cumpăr VACI, VIŢELE, TAURI. Telefon 092.941.123. (2567)

Cumpăr porci graşi. Telefon 093.472.346. (2778)

Cumpăr cuptor panificaţie pe vatră. Telefon 094.607.088. (2813)

CERERI ŞI OFERTE DE SERVICII

Angajăm VÂNZĂTOARE-BAR, str. Calea Victoriei nr. 58. Telefon 093.696.477, „STELUŢA". (2900)

FIRMĂ MAGHIARĂ DE MARKETING căutăm PARTENERI (MANAGERI). Doritorii sunt aşteptaţi joi, 8 feruarie 2001, la adresa: Micălaca, bl. 301, sc. A, ora 16.45. (2665)

SOCIETATE COMERCIALĂ caută DISTRIBUITOR cosmetice pentru copii, import UNGARIA, pentru judeţul ARAD şi TIMIŞ, exclus persoane fizice. Informaţii telefon 061.711161. (2811)

Angajăm MUNCITORI calificaţi, experienţă VOPSITORIE material lemnos; M.D.F. Telefon 278833. (2828)

Angajez PERSONAL, minimum liceul, vârsta maximă 30 ani. Telefon 270856. (2889)

Angajăm CONFECŢIONERE croitorie serie, salarizare bună. Telefon 211214. (840)

SC „MANIVA" angajează maşiniste confecţii, tehnolog, mecanic. Telefon 256935. (1808, 1998)

SOCIETATE COMERCIALĂ producătoare încălţăminte angajează PERSONAL CALIFICAT (CUSĂTORI şi CROITORI). Telefon 093.374.292. (2659)

„DIEBI SHOES" angajează MAŞINIŞTE ÎNCĂLŢĂMINTE, salariu bun, conform realizărilor. Arad, str. Vasile Ureche nr. 29, telefon 283323. (2685)

SOCIETATE COMERCIALĂ distribuţie aditivi pentru industria prelucrare carne angajează INGINER SPECIALIST, absolvent facultate profil INDUSTRIE ALIMENTARĂ, specialitatea CARNE, vârsta maximă 35 ani, posesor permis conducere categoria B; condiţii câştig avantajoase. C.V. Arad, informaţii telefon/ fax 057-286574. (2672)

Angajez urgent CONTABIL AUTORIZAT. Telefon 095.614.740. (2756)

„MIBO IMPEX" SRL angajează VÂNZĂTOR-GESTIONAR pentru Standul din Complexul Comercial JACKSON. Condiţii: diploma de bacalaureat, pentru bărbaţi, stagiul militar satisfăcut, experienţa în domeniu şi cunoştinţele de operare PC constituie avantaj. Telefon 281185. (2646)

Angajăm ADMINISTRATOR cu experienţă, cu domiciliul în Micălaca. Telefon 262577. (2767)

Angajăm AGENŢI COMERCIALI cu experienţă. Telefon/fax 057-259974. (2800)

SOCIETATE COMERCIALĂ angajează maistru sudură sau mecanic, ifronist, şorjatori acetilenă, necalificaţi. Telefon 095.658.775. (2881)

Angajez BARMAN - OSPĂTARĂ, maximum 30 ani, prezentabilă. Informaţii telefon 094.258.493. (2856)

Angajez BARMANE, OSPĂTARE, la „Turnul de Apă". Telefon 093.346.529. (2878)

„SFERA COMPANY" angajează ŞOFER DISTRIBUITOR maximum 35 ani. Telefon 279303. (2875)

Angajăm DOAMNE, DOMNIŞOARE cu voce plăcută. Salarizare deosebită. Telefon 094.533.243. (2902)

Angajăm SECRETARĂ cunoscătoare limbă italiană-engleză şi calculator. Telefon 256359, orele 9-17. (2904)

Căutăm AGENŢI IMOBILIARI, liceul obligatoriu. Telefon 212099; 094.828.934. (2906)

PRESTĂRI SERVICII

S.C. NEVADA COM S.R.L.

- INSTALĂM ŞI SIGILĂM contoare ZENNER în cel mult 3 zile de la data comenzii
- INSTALĂM TERMOTECI pentru încălzire
- LA COMANDĂ ASIGURĂM şi materialele necesare

Comenzi la telefon 280.284, 093.392.022, orele 8,00-20,00

INCUBEZ OUĂ. Informaţii telefon 220390; 094.530.850. (2909)

10 februarie, ŞCOALA ŞOFERI „VÂRTACI", începe SERIA PRIMĂVERII. Telefon 246527, 271208. (2312)

Şcoala de şoferi col. RUSU LUCIAN, face înscrieri. Telefon 283696. (2243)

„SILDOR PROD" execută ieftin, reparaţii frigidere, congelatoare, garanţial. Transport gratuit. Telefon 057-270622. (c)

Efectuez DRESAJ CÂINI utilitari, disciplină, pază, apărare. Telefon 259148. (2850)

Execut: ZUGRĂVELI, modificări apartamente, TENCUIELI, instalaţii sanitare şi electrice, vopsitorii, IZOLAŢII contra igrasiei. Telefon 272695; 095.685.685.

DIVERSE

Vrăjitoarea BABA *SULTANA*

şi fiica sa IRINA, cu har deosebit şi rezultate deosebite se află în oraşul ARAD, la cererea clienţilor. Dezleagă farmece, împacă soţ şi soţie, redresează societăţi, argintul viu, epilepsie, dezleagă cununii şi multe altele. Informaţii telefon 094.996.583. (2612)

Ofer VALUTĂ împrumut, condiţii avantajoase. Telefon 093.030.264. (2408)

„CARA PRODIMPEX" SRL cu sediul în Arad, str. Hunedoarei, nr. 52, doreşte autorizaţie de mediu pentru sediu şi activitate de producţie la adresa menţionată. Eventualele contestaţii se pot depune la Agenţia de Protecţia Mediului Arad, Bd. Dragalina, nr. 16. (2872)

„CONSTAR" SA Arad, str. Mareşal Antonescu, nr. 14, solicită autorizaţie de mediu pentru staţie de betoane ecologică pe str. Pădurii FN. Eventualele contestaţii se pot depune la Agenţia de Protecţia Mediului Arad, Bd. Dragalina. nr. 16. (2879)

Asociaţia Corpului de Pompieri LIPOVA, închiriază de urgenţă, 1 (una) maşină de transport, maximum 2000 kg, acoperită. Telefon 561071, 561088.

Fundaţia „VASILE GOLDIŞ" cu sediul în Bd. Revoluţiei, nr. 78, solicită autorizaţie de mediu pentru Policlinica Stomatologică din str. Călăraşilor, nr. 3, cu activitate stomatologică. Eventualele contestaţii se pot depune la Agenţia de Protecţia Mediului Arad, Bd. Dragalina, nr. 16. (2794)

Vrăjitoarea ELENA AURICA, cu haruri deosebite şi rezultate nemaipomenit de bune, ghiceşte în cafea şi cărţi, se află în Arad, la cererea clienţilor. Dezleagă farmece, împacă soţ şi soţie, dezleagă cununii şi multe altele. Pentru a vă alina suferinţele şi lacrimile, apelaţi cu încredere la telefonul 096.235.483. (2849)

SC „MOBIFON" SA cu sediul în Bucureşti, str. Nerva Traian, nr. 3, doreşte acord de mediu pentru construire staţie fixă emisie-recepţie, în localitatea ZĂBRANI - extravilan. Eventualele contestaţii, se pot depune la Agenţia de Protecţia Mediului Arad, Bd. Dragalina, nr. 16. (2884)

TURISM

NOU! MARI REDUCERI DE PREŢURI!

ATLASSIB

Călătoreşti cu autocarele noastre moderne, în EUROPA: GERMANIA, AUSTRIA, FRANŢA, ITALIA, SUEDIA (plecări zilnice), BELGIA, OLANDA, DANEMARCA, ANGLIA, FINLANDA, NORVEGIA, SPANIA, PORTUGALIA, UNGARIA, IUGOSLAVIA.

NOU! Reduceri suplimentare pentru: elevi, studenţi, pensionari şi grupuri. Bd. Revoluţiei nr. 35, telefon 251871, 252727; Autogară, telefon 270562. O poartă deschisă spre Europa! (c, 341)

SEMO TOUR
str. Eminescu, nr. 13, telefon 283311; tele/fax 057/282877,

vă oferă sejururi şi concedii în orice staţiune din ţară cât şi în străinătate; de asemenea vă oferim bilete de avion, asigurări medicale, asigurări obligatorii auto, carte verde şi orice alte servicii turistice. NOU! Transport ARAD - PARIS la un preţ incredibil. (c)

„Pletl"

vă oferă:

zilnic spre Germania

PASSAU - REGENSBURG - NURNBERG - HEILBRONN - STUTTGART - KARLSRUHE - HEIDELBERG - WURZBURG - FRANKFURT - GIESSEN.

SERVICII: călătorie în autocare noi, moderne; 2 bagaje gratuite; însoţitoare de bord; o masă caldă în Ungaria.

Informaţii şi înscrieri la AGENŢIILE PLETL: ARAD, telefon 057-252291, LIPOVA telefon 057-561377, 057-563011; TIMIŞOARA, telefon 056-200119; LUGOJ, telefon 056-359651; REŞIŢA, telefon 055-224904. (c. 18)

ÎNCHIRIERI

Ofer spre închiriere SPAŢIU COMERCIAL amenajat, 58 mp, Bd. Revoluţiei nr. 35 (fosta 30 Decembrie, lângă Optica), 12 dolari/ mp. Telefon 095 873 086. (1942)

Doresc să închiriez apartament 3 camere, central, utilat, curat, de preferinţă cu garaj, ofer preţ bun. Telefon 092.973.109. (2471)

Dau în chirie apartament 1 cameră. Telefon 241745, după ora 19. (2801)

Dau în chirie 2 spaţii comerciale 90 mp şi 35 mp, ultracentral. Informaţii telefon 057-210019. (2298)

Caut urgent să închiriez apartament 2-4 camere, mobilat, curat, plătesc anticipat. Telefon 210555. (2489)

Ofer spre închiriere apartament (ne)mobilat. Telefon 210255. (2489)

Ofer (închiriez) spaţiu amenajat pentru telefonie mobilă GSM, în incinta magazinului „Noul Stil". Telefon 093.392.022. (2663)

Primesc în gazdă o familie la casă, str. Andrei Şaguna. nr. 228. (2728)

Închiriez apartament ultracentral, mobilat, tot confortul, 3 camere şi garaj. Telefon 222856. (2727)

Ofer spre închiriere casă 3 camere, bucătărie, baie, telefon. Informaţii telefon 211067 între orele 18-20. (2763)

Ofer spre închiriere spaţiu 25 mp, pentru magazin sau chioşc, Chişineu Criş. Telefon 057 - 520590. (533461)

Ofer spre închiriere garsonieră mobilată, central, contorizată, 80 DM/lună, plata anticipat 3 luni+1 lună garanţie. Telefon 285597, după ora 16. (2898)

Ofer spre închiriere apartament ultracentral, 2 camere, mobilat, telefon, TV cablu. Telefon 232079.

PIERDERI

Pierdut certificat fum 140946 eliberat de RAR Arad pentru autoturism AR 10 MYT, al firmei „MYT" Arad. Îl declar nul. (2867)

Pierdut ştampilă rotundă cu inscripţia SC „FEMISTAR" SRL ARAD - ROMÂNIA. O declar nulă. (2862)

Pierdut ştampilă rotundă cu inscripţia „FUNDAŢIA PRIETENIA BISTRIŢA ROMÂNIA", Filiala Arad CF 9892884. O declar nulă. (2863)

Pierdut carnet de sănătate eliberat de Dispensar Neudorf, pe numele Sorohan Maria. Îl declar nul. (5914646)

† DECESE †

Cu adâncă durere în suflet anunţăm încetarea din viaţă după o lungă şi foarte grea suferinţă a celui care a fost pentru noi soţ şi tată de o rară noblete sufletească,

ANDREESCU CONSTANTIN,

în vârstă de 60 ani. Înmormântarea va avea loc astăzi, 5 februarie 2001, ora 13, de la domiciliul din Arad, str. Vaslui nr. 1, bl. 718, sc. B, et. II, ap. 5. Nu te vom uita niciodată! Dormi în pace! Dumnezeu să-l ierte şi să-l odihnească! Familia veşnic îndoliată şi îndurerată.

Cu adâncă durere în suflet anunţăm încetarea din viaţă, după o lungă şi grea suferinţă, la vârsta de 54 de ani, a celui care a fost cel mai iubit soţ şi tată

CHIVARI IOAN.

Înmormântarea va avea loc marţi, 6 februarie de la domiciliul din Piaţa UTA, Bloc I-10, ap.8. În veci nemângâiaţi soţia Florica şi fiul Nelu.

Cu nemărginită durere anunţăm încetarea din viaţă a celui care a fost soţ, tată şi bunic,

ing. TRÎNC MOISE.

Înmormântarea va avea loc azi, ora 13, de la domiciliul din INEU, str. I. Slavici nr. 22. Familia îndoliată.

† CONDOLEANŢE †

Cu profundă durere ne despărţim de iubitul nostru,

ANDREESCU CONSTANTIN.

Nu-l vom uita niciodată! Cumnata Veronica cu soţul Ilie şi fiul Lucian; cumnatul Nelu. (2901)

Suntem alături de familia copleşită de durerea pricinuită de încetarea din viaţă a celui care a fost,

ing. TRÎNC MOISE,

un profesionist de o exigenţă desăvârşită, cu o conduită etică şi umană deosebită. Dumnezeu să-l odihnească în pace! Magistraţii şi personalul auxiliar de la JUDECĂTORIA INEU. (2907)

Sincere condoleanţe familiei îndoliate, col. Vasile Crişan pentru trecerea în nefiinţă a mamei,

CRIŞAN SOFIA.

Dumnezeu s-o odihnească în pace! Familiile: Cociu, Crişan C., Dehelean, Faur, Lazăr, Palcu, Pundev, Riviş. (2905)

† COMEMORĂRI †

S-au scurs 6 săptămâni de când scumpul şi iubitul meu frate,

DIACONU MIRCEA,

ne-a părăsit. Moartea fulgerătoare l-a smuls dintre noi. Te voi iubi şi te voi plânge toată viaţa. A ta soră Miorita Palade, cumnatul Costică şi nepoţeii Romina şi Romeo. (2738)

Cu adâncă şi veşnică durere în suflet, anunţăm scurgerea a 6 săptămâni de când fiul nostru,

DIACONU MIRCEA

din COVĂSÂNŢ, ne-a lăsat cu inimile arse de durere. Dumnezeu te-a luat la el pentru sufletul tău mare şi bun. Nu te vom uita şi te vom plânge zi şi noapte, toată viaţa. Părinţii Mărioara şi Gheorghe Diaconu. (2737)

Azi se împlineşte un an de când a plecat dintre noi, cea care a fost scumpa noastră mamă, bunică, soacră,

HAN ELENA.

Nu te vom uita niciodată! Familia îndoliată. (2743)

Tristeţe, lacrimi şi durere la 1 an de când m-a părăsit soţul meu drag,

NAGHIU EUGEN.

Ne lipseşte blândeţea, bunătatea şi dragostea ta. Familia veşnic îndoliată. (4060422)

Astăzi se împlinesc 7 ani de când dragul nostru tată, socru, bunic şi străbunic

STANCU VASILE,

a trecut în nefiinţă. Te-am iubit şi te vom iubi mereu. Fiica Olimpia cu soţul Nelu, nepotul Radu cu soţia Ana şi strănepoata Andreea, nepoata Daciana cu soţul Cătălin. Nu te vom uita niciodată! (2818)

Acum 6 luni, la doar 10 anişori, ne-ai părăsit pentru totdeauna, lăsând în urma ta durere, tristeţe şi suflete nemângâiate, ducând cu tine toate bucuriile şi speranţele noastre. Chipul tău drag ne însoţeşte mereu, dragostea noastră te caută neîncetat, dar tu nu eşti. Am da oricât să fii cu noi, dar pentru că nu se poate, te plângem mereu,

GELU COTOC.

Nu te vom uita niciodată, îngeraş mic! Tuşica Brânduşa, unchiul Mitică Gigi şi Vio Hutopila, bunicii de la Tauţ. (2893)

● PRODUCE ȘI MONTEAZĂ UȘI ȘI FERESTRE DIN PVC
ARMAT CU PROFILE TROCAL GERMANIA
● PRODUCE ȘI VINDE GEAM TERMOPAN
LUCRU NEMȚESC

SATLINE

SALON DE EXPOZIȚIE:
ARAD, PIAȚA MIHAI VITEAZUL
BL. M 7, PARTER
TEL./FAX. 057/25 14 61; 094 50 72 11

MONSANTO
OFERTA GENERALĂ PE 2001

100 de ani de tradiție și excelență

ERBICIDE

DENUMIRE	CULTURA	PREȚ ($/l)
Guardian®	porumb (1.75-2.5 l/ha)	14
Guardian Extra®	porumb (4 - 6 l/ha)	8
Harness®	floarea soarelui (1.7 - 2.2 l/ha)	12
Roundup Ready™	soia Roundup Ready® (2 - 4 l/ha)	20
Roundup®	înainte de semănat pentru floarea soarelui (2 - 3 l/ha) înaintea recoltării cerealelor păioase (3 - 6 l/ha) pe miriștea cerealelor (3 - 6 l/ha)	14

SOIA Roundup Ready®

PACHET TEHNOLOGIC Preț 160$

HIBRIZI

DEKALB

FLOAREA SOARELUI
saci de 150 000 boabe

Denumire	Tip hibrid	Preț ($/sac)
FLORES	timpuriu	80
FLORA	timpuriu	80
RIGASOL	timpuriu	90
FLEURET	semitardiv	80
FLORENA	semitardiv	80
FLY*	semitardiv	90

*în special pentru zonele infestate cu lupoaie (*Orobanche Cumana*), rasa E.

PORUMB
saci de 70 000 boabe

Denumire	Clasificare FAO	Tip hibrid	Preț ($/sac)
ARAL	210	extratimpuriu	40
DK 386	330	timpuriu	50
PERCEVAL	350	semitimpuriu	50
AW 641	450	semitimpuriu	46
DURANDAL	450	semitardiv	50
DK 527	460	semitardiv	50

Pentru detalii, contactați Monsanto România S.R.L. Tel/Fax: (01) 230.55.50 MONSANTO (1834299)

S.C. BAT S.A. ARAD

EXECUTĂ LA PREȚURI AVANTAJOASE
următoarele tipuri de lucrări:

- TÂMPLĂRIE METALICĂ din profile aluminiu vopsite în câmp electrostatic
- GEAM TERMOPAN
- AMENAJĂRI INTERIOARE din panouri de rigips și tavan casetat tip Armnstrong
- CONSTRUCȚII INDEPENDENTE care pot fi amenajate ca:
  - birouri
  - magazine
  - depozite

  utilizând panouri ușoare termoizolante
- CĂSUȚE DE VACANȚĂ și ALTE CONSTRUCȚII MODULATE transportabile care pot fi utilizate pe diverse amplasamente pentru diverse activitati (chioșcuri, birouri, dormitoare, etc.)

INFORMAȚII SUPLIMENTARE
pot fi obținute la telefoanele:
289.700, 273.242 int. 119, 122

(1834298)

S.C. GOSPODĂRIREA COMUNALĂ ARAD S.A.

cu sediul în Arad, Calea Timișorii nr. 61

VINDE PRIN LICITAȚIE PUBLICĂ DESCHISĂ
în data de 9.02.2001, orele 9,00, la sediul societății,
în conformitate cu prevederile H.G. 450/1999,

activul "HALĂ DE PRODUCȚIE - ATELIER"

în suprafață de 336 mp și terenul aferent - platformă betonată - în suprafață de 2.495 mp.

OBIECTIVUL ESTE SITUAT în intravilanul municipiului Arad și beneficiază de toate utilitățile.

Prețul de pornire a licitației = 800.000.000 lei.

CAIETUL DE SARCINI poate fi cumpărat de la sediul societății.

TERMENUL LIMITĂ pentru înscrierea la licitație este **08.02.2001, ora 9⁰⁰.**

Alte informații, la sediul S.C. GOSPODĂRIREA COMUNALĂ ARAD S.A. și la telefon 057/287.185.

Director general
OVIDIU MĂRIAN

S.C. WORKLINE TRADING S.R.L.

ORGANIZEAZĂ RECRUTĂRI FORȚĂ DE MUNCĂ

pentru plasament în străinătate, astfel:

1. ÎNGRIJIRE PERSOANE la domiciliu/housekeeping (ISRAEL): asistente, infirmiere sau persoane cu experiență în domeniu (30-50 de ani, sănătate foarte bună).

Pentru înscrierea la interviu sunați la: 01-337.44.40 sau 095.351.329 între orele 10-17.

2. ASISTENTE MEDICALE pentru spitale în Europa de Vest (candidați între 25-35 ani cu o sănătate foarte bună, limba engleză sau germană fluent).

Prezentarea ofertelor și interviurile vor avea loc în Arad pe 13-14 Februarie 2001. (1834297)

S.C. ARLEFRUCT S.A. Arad

cu sediul în Arad, Str. 6 Vânători nr. 1-3

prin lichidator S.C. EUROCONSULT S.R.L. Arad, vinde prin licitație publică cu strigare, următoarele:

ACTIVE:
- Magazin comercial nr. 3 Arad, str. Rodnei nr. 1, bloc 02, preț fără TVA 397.482 mii lei
- Magazin comercial nr. 8 Lipova Piața Agroalimentară, preț pornire fără TVA 80.612 mii lei

MIJLOACE FIXE:
- Autoturism DACIA 1310
- Autoutilitară DACIA 1304 PICK UP
- Autoizotermă TV 14 Fi 1,1 Tone
- Autoizotermă Roman 8135 7 Tone.

Licitația are loc în data de **22.02.2001** la sediul societății.

În caz de neadjudecare, licitația se va repeta în data de 01.03.2001, ora 10.00.

RELAȚII SUPLIMENTARE la telefon 057-230.525. (5914776)

INTERNEXT

Primul Internet Service Provider din Arad

SERVICII INTERNET

-Acces dial-up la 56 Kbps -Linii inchiriate 33,6 Kbps-2 Mbps
-Acces ISDN 64/128 Kbps -Acces radio la 1,6 Mbps
Acces INEXT89 la tel. 89.12.34
(Orele 07-16 1000 lei/minut; 16 - 22 750 lei/minut; 22 - 07 250 lei/minut)

INFORM@TII: http://www.inext.ro Tel/Fax: 057.28.53.53
e-mail: office@inext.ro Bd. Decebal, nr. 2-4, Arad

Baschet feminin Divizia A

Pe când și o victorie?

SPORTUL STUDENȚESC - B. C. ICIM ARAD 69-60 D. P.

Livas, Rapid, Sportul, trei meciuri, tot atâtea înfrângeri pentru campioanele de la B. C. ICIM Arad. Un debut de retur, să recunoaștem, cum nici în cele mai „negre" vise nu credeam. Invincibila echipă arădeană din toamna anului trecut a devenit acum „ciuca" bătăilor. Dar, despre asta cu un alt prilej.

Să revenim la ultimul eșec al arădencelor. După un meci controlat cu autoritate de fetele noastre (vezi scorurile intermediare: 18-8, min. 10, 29-21, la pauză, 45-35, min. 30), totuși s-a pierdut. Cum a fost posibil acest lucru?

Ne spune dl. profesor George Mandache: **„În min. 26, pivotul nostru, Tretiak a fost eliminată pentru 5 greșeli personale și doar Grecu nu a putut ține piept adversarelor.În ultimul «sfert» nu am mai reușit nimic. Puteam câștiga însă. Cu 12 secunde înainte de final, Andra a transformat două libere și aveam un punct în față. Din păcate, am făcut fault și Marcovici a dat una și s-a intrat în prelungiri. Aici și fără Grecu (eliminată min. 40) și Iaroșka (eliminată min. 43) n-am mai putut ține pasul cu adversarele. Și de la 53-53, rezultat după timpul regulamentar s-a ajuns la 69-60, după prelungiri. Practic, am scăpat victoria printre degete, dar nu mi-am pierdut încrederea în echipă, în posibilitățile ei și cred că ne putem atinge obiectivul propus."**

Pentru B C. ICIM Arad au marcat: A. Mandache 21; B. Drăguș 12; D. Sandu 9; I. Grecu 9; N. Tretiak 7; O. Iaroșka 2.

Fără probleme arbitrajul cuplului: S. Bănică (București) - D. Fumu (Iași), supervizați de delegatul FRB, Mihai Aldea din Ploiești.

DANIEL SCRIDON

Rezultatele etapei a 14-a:

Rapid București-Livas Târgoviște 81-66; **Sportul Studențesc-B- C. ICIM Arad 69-60 d. p.**; Someșul Dej-Universitatea Oradea 77-40; BNR București-Olimpia București 58-63; „U" Cluj Napoca-LPS Galați 65-28. Echipa Phoenix Rm. Vâlcea a stat.

Clasament

1. Sportul Studențesc	14	11	3	1151-879	25
2. Rapid Buc.	13	10	3	969-769	23
3. Livas Târgoviște	13	10	3	1003-743	23
4. B. C. ICIM Arad	**13**	**10**	**3**	**859-716**	**23**
5. Someșul Dej	14	8	6	915-917	22
6. „U" Cluj	14	8	6	911-800	22
7. Olimpia Buc.	14	7	7	903-973	21
8. Phoenix Rm. Vâlcea	13	3	10	778-892	16
9. BNR Buc.	13	3	10	859-972	16
10. LPS Galați	14	2	12	716-1066	16
11. Univ. Oradea	13	1	12	628-1012	14

● Echipa Univ. Craiova s-a retras din campionat.

● În etapa viitoare **(sâmbătă, 10 februarie) B. C. ICIM Arad** întâlnește pe teren propriu pe „U" Cluj-Napoca.

Handbal masculin

LIGA NAȚIONALĂ ȘI-A DAT ÎNTÂLNIRE LA ARAD

Începând de sâmbătă dimineața, Sala Sporturilor „Victoria" din orașul nostru este gazda unui regal handbalistic de cel mai înalt nivel al competiției interne. Conform programului de desfășurare al campionatului primei divizii masculine, sezonul are o structură mai aparte. Astfel, după încheierea turului, se dispută trei turnee a câte patru etape, gazde fiind orașele Arad, Ploiești și Buzău, iar apoi se continuă cu disputarea jocurilor din retur. Primul oraș ales de federația de specialitate pentru a găzdui turneul I a fost Aradul, un lucru benefic pentru iubitorii sportului cu mingea la semicerc din orașul nostru, care de la retrogradarea Mureșului din prima ligă nu au mai avut parte de un handbal la acest nivel.

Iată rezultatele consemnate sâmbătă și duminică:

„U" CUG Cluj-„U" HCM Bacău 27-21; CSU Repcon Oradea-H. C. Minaur Baia Mare 20-28; „U" Politehnica Timișoara-Fibrex Săvinești 22-25; Dacia Pitești-CSU Galați 17-20; Dinamo București-H. C. Constanța 21-21; Dinamo Brașov-Steaua București 15-25; Fibrex Săvinești-CSU Oradea 35-26; „U" Bacău-Minaur Baia Mare 19-24; Steaua-„Poli" Timișoara 32-21; „U" Cluj-Dacia Pitești 25-24; CSU Galați-Dinamo București -22-25; H. C. Constanța-Dinamo Brașov 19-19.

Reprezentând Federația Română de Handbal, președintele Comisiei Centrale de Competiții, dl. Claude Frollo, ne-a declarat: **„Am ales Aradul din raționamente geografice și neutre, orașul dumneavoastră neavând echipă în prima ligă. Condițiile oferite de Sala Sporturilor sunt excelente. Sunt meciuri tari, spectaculoase, gustate de public și mă bucur că nu am întâlnit probleme deosebite."**

În încheiere vă prezentăm programul jocurilor de astăzi și de mâine, când se va încheia turneul:

Luni, 05.02.2001:

ora 9,00: CSU Oradea-Steaua București; ora 10,45: Dacia Pitești-„U" Bacău; ora 12,30: Dinamo București-„U" Cluj; ora 16,15: „Poli" Timișoara-H. C. Constanța; ora 18,00: Minaur Baia Mare-Fibrex Săvinești; ora 19,45: Dinamo Brașov-CSU Galați.

marți, 6.02.2001:

ora 9,00: „U" Bacău-Fibrex Săvinești; ora 10,45: H. C. Constanța-CSU Oradea; ora 12,30: CSU Galați-„Poli" Timișoara; ora 16,15: Dacia Pitești-Dinamo București; ora 18,00: Steaua București-Minaur Baia Mare; ora 19,45: „U" Cluj-Dinamo Brașov.

DACIAN TODUȚA

Baschet masculin

CSU PETROM SIBIU - B. C. WEST PETROM ARAD 90-76 (54-34)

Sâmbătă, la Sibiu, vicecampioana West Petrom Arad a suferit prima înfrângere din acest retur de campionat, coborând o treaptă în clasament. În fața arădenilor a stat o echipă în zi mai bună, care a condus pe tabelă cu destulă claritate, obținând o victorie meritată. Baschetbaliștii de la West Petrom au trebuit să înfrunte din nou handicapul absențelor lui Tordai, Burlacu și Szijarto, aceștia ispășindu-și ultima etapă de suspendare.

Echilibrul a început să se rupă din minutele 7-8 ale sfertului unu, moment din care avantajul sibienilor a devenit tot mai mare. Dacă după primele 10 minute, rezultatul era 26-18, la pauză se va înregistra o diferență deja categorică (54-34). În continuare, arădenii vor reduce întrucâtva din diferență, la finele sfertului trei scorul fiind 74-58, iar la final 90-76.

Partida a umplut tribunele modernei Săli Transilvania din localitate. De la gazde s-au remarcat pivoții: Bubanja - 39 de puncte înscrise (!) și americanul Grandholm - 22 de puncte. Reușitele arădenilor au purtat numele lui Alexe - 21, Marjanovic 19 (3x3), Apostol 15, Vereș 8 (1x3), Spasojevic 8, Dehelean 5 (1x3).

Arbitraj fără probleme al cuplului Radu Vaida (Oradea) - Gabriel Dima (București). Comisar F. R. B.: Zoltan Raduly (București).

Dar, cum „în orice rău există și un bine", West Petrom va fi, în caz de egalitate de puncte, privilegiată în ierarhie. Aceasta deoarece arădenii s-au impus în meciul - tur la o diferență superioară, de 17 puncte.

ADRIAN HĂRȚĂU

Etapa a 15-a. Rezultate:

Vega Soced Ploiești-Rapid București 111-66, Dinamo Erbașu București-Elba Timișoara 106-58, „U" Carbochim Cluj-CSU ISA Pitești 86-76, CSU Petrom Sibiu-West Petrom Arad 90-76, Poli Iași-CSU Romradiatoare Brașov 80-76, Herlitz Tg. Mureș-Cimentul Fieni 109-72.

Clasament

1. Dinamo Erbașu	15	14	1	1378-881	29
2. CSU Petrom Sibiu	15	13	2	1245-1059	28
3. West Petrom Arad	**15**	**12**	**3**	**1340-1065**	**27**
4. Vega Soced	15	12	3	1210-978	27
5. „U" Carbochim	15	10	5	1227-1062	25
6. ISA Pitești	15	8	7	1089-1068	23
7. Herlitz Mobex	15	6	9	1125-1206	21
8. Poli Iași	15	5	10	1187-1377	20
9. Romradiatoare	15	3	12	1120-1323	18
10. Elba	15	2	13	951-1325	17
11. Cimentul	15	1	14	964-1297	16

Etapa următoare (10 februarie): CSU Brașov-Petrom Sibiu, **B. C. West Petrom Arad-„U" Carbochim Cluj**, CSU ISA Pitești-Dinamo Erbașu, Elba-Soced, Rapid-Herlitz, Cimentul-Poli Iași. **Echipa arădeană va evolua vineri, 9 februarie, orele 18,00, la Sala Sporturilor „Victoria".**

Handbal masculin

FRANȚA A DEVENIT CAMPIOANĂ MONDIALĂ

Ieri, în Franța s-au disputat ultimele întâlniri ale Campionatului Mondial de handbal, rezervat băieților. Titlul a revenit reprezentativei țării gazde, care a dispus în finală cu 28-25, după prelungiri, de echipa Suediei. Medaliile de bronz au fost adjudecate de handbaliștii din Iugoslavia, care au întrecut formația Egiptului cu 27-17.

C. M.

Fotbal Internațional

Ganea „a mușcat" de trei ori

Germania - etapa a XX-a

1860 München-Borusia Dortmund 1-0; Wolfsburg-Bayern München 1-3; F.C. Köln-Freiburg 0-1; Energie Cottbus-Schalke 04 4-1; VFL Bochum-Hertha Berlin 1-3; Werder Bremen-Hamburg 3-1; VFB Stuttgart-F.C.Kaiserlautern 6-1 (principalul marcator al gazdelor a fost românul Ionel Ganea, care a reușit o „triplă"), Unterhaching-Bayer Leverkusen 1-2; Hansa Rostock-Eintracht Frankfurt 0-2.

În clasament: 1. Bayern München 35 p; 2. Schalke 04 37 p; 3. Leverkusen 37 p; ..... 16. Unterhaching 21 p (-11); 17. Hansa Rostock 21 p (-14); 18. Bochum 18 p.

Anglia - etapa a XXVI-a

Bradford-Aston Villa 0-3; Coventry-Arsenal 0-1; Derby County-Sunderland 1-0; Liverpool-Wesi Ham 3-0; Middlesbrough-Manchester City 1-1; Ispwich Town-Leeds United 1-2; Leicester-Chelsea 2-1; Manchester United-Everton 1-0; Tottenham-Charlton 0-0.

În clasament: 1. Manchester Utd 62 p; 2. Arsenal 47 p; 3. Liverpool 44 p; ..... 18. Manchester City 23 p; 19. Coventry 21 p; 20. Bradford 16 p.

Italia - etapa a XVII-a

Perugia-Verona 1-0; Atalanta-Juventus 2-1; Milan-Reggina 1-0; Parma-Roma 1-2; Bari-Brescia1-3; Bologna-Inter 0-3; Lazio-Lecce 3-2; Vicenza - Udinese 1-2.

În clasament: 1. Roma 39 p; 2. Juventus 33 p (+14); 3. Lazio 33 p (+13); 4. Atalanta 29 p; ..... 15. Verona 15 p; 16. Napoli 14 p; 17. Reggina 13 p; 18. Bari 12 p.

Spania - etapa XXI-a

Barcelona-Athletic Bilbao 7-0; Real Sociedad-Celta Vigo 2-2; Osasuna-Espanyol 1-3; Zaragoza-Rayo Vallecano 6-1; Villarreal - Alaves 2-0; Numancia-Valladolid 0-0; Real Madrid-Malaga 4-3; Deportivo La Coruna-Racing Santander 2-1; Las Palmas-Oviedo 1-0.

În clasament: 1. Real Madrid 48 p. 2. Deportivo 41p; 3. Barcelona 40 p; ..... 18. Real Sociedad 18 p; 19. Osasuna 17 p ; 20. Santander 14 p.

CUPA „PRO POLO ARAD" A FOST O REUȘITĂ

Bazinul acoperit „Delfinul" a fost sâmbătă gazda unei atractive competiții internaționale de polo. Desfășurată sub titulatura Cupa „Pro Polo" Arad, ea a fost rezervată copiilor născuți în anul 1989 și a reunit patru echipe: Astra „Pro Polo" Arad (antrenor Martin Liptak), Astra Arad (antrenor Ioan Unc), Szentes și Spartak Subotica. Turneul s-a dovedit a fi foarte puternic, derulându-se după sistemul „fiecare cu fiecare". Scopul declarat al întrecerii a fost evaluarea potențialului de jucători la această categorie de vârstă, unde cei doi antrenori ai Astrei pregătesc în jur de 50 de copii. În afara turneului, au avut loc două jocuri de verificare între formațiile Astra '88 și Spartak Subotica '88.

Rezultatele complete ale competiției au fost următoarele: Astra „Pro Polo" Arad - Astra Arad 9-6, Szentes-Subotica 6-9, Astra „Pro Polo" Arad - Szentes 8-14, Astra Arad - Subotica 5-10, Astra Arad - Szentes 3-11 și Astra „Pro Polo" Arad - Subotica 5-2. În celelalte două jocuri: Astra „Pro Polo" Arad '88 - Subotica '88 10-7 și 12-10.

Clasament final: **1.** Szentes - 2 victorii (golaveraj 31-20); **2.** Spartak Subotica -- 2 victorii (21-16); **3.** Astra „Pro Polo" Arad - 2 victorii (22-22), **4.** Astra Arad - 0 victorii (14-30).

Premiile au constat în cupe, diplome și obiecte decorative din lut. Au fost acordate trei premii speciale, la propunerea antrenorilor, astfel: cel mai bun jucător: Labadi Sándor (Subotica), **cel mai bun portar: Cristian Bîlcea (Astra Pro Polo)**, golgeter: Kertész Mate (Szentes).

Martin Liptak s-a arătat mulțumit de poloiștii arădeni și de utilitatea turneului, apreciind că obiectivul numărul unu îl reprezintă Campionatul Național din perioada 9-13 august.

*

În prealabil, Astra „Pro Polo" Arad a participat la Szeged la runda inaugurală a „Cupei de Provincie", depășind echipa organizatoare cu 11-2 și 12-7) și cedând în fața grupărilor BVSC Budapesta (6-10) și Szolnok (5-8). Antrenorul Martin Liptak a folosit un lot format din Constantin, Zach, Miloș, Moldovan (1 gol), Samuilă (11), Ranca (6), Szeredi (3), Tîrnovean (1), Mod (3), Iuhasz (5), Perian (3), Zaczko, Șerban (1) și Stolcz. Cu acest prilej au debutat doi jucători: Zaczko și Șerban.

Elevii lui Martin Liptak, câștigătorii Cupei Federației de la Arad, în anul 2000.
Foto: V. MUSCA

ADRIAN HĂRȚĂU

Polo

ASTRA ȘI-A VÂNDUT SCUMP PIELEA LA ALBA-IULIA

În cadrul ultimei etape a Superligii Naționale de Polo, Astra Arad s-a deplasat la Alba-Iulia pentru a da piept cu CSM Cluj. Cele două întâlniri s-au disputat în Cetatea Unirii, deoarece clujenii nu beneficiază de un bazin acoperit care să poată găzdui meciuri de polo în condiții de iarnă. Așadar, într-un bazin mai degrabă neutru, arădenii au avut o evoluție mulțumitoare, pierzând la limită prima partidă și re-mizând în cea de-a doua.

■ CSM Cluj - Astra Arad 7-6 (2-1, 1-2, 1-1, 3-2)

Jocul de sâmbătă s-a desfășurat într-o atmosferă tensionată, unul dintre arbitri, Ladislau Vekerdy dezavantajând prin decizii echipa Astra. **„În ultimul minut al întâlnirii Vekerdy a dat o decizie cel puțin curioasă împotriva noastră, iar în faza următoare CSM-ul a înscris golul victoriei. Nu am mai rezistat și i-am arătat partea posterioară, ca să mă exprim mai elegant. Am fost trimis în tribună și probabil mă paște o suspendare drastică."**

Pentru arădeni au înscris Cristescu (2), Avram, Eiben, Zamă, Cosma.

■ CSM Cluj - Astra Arad 2-2 (0-0, 2-0, 0-1, 0-1)

„Astralii" au avut un final de meci foarte bun, în care își puteau apropia victoria. Cristescu și Gepian au anulat avantajul clujenilor pentru o remiză - până la urmă - echitabilă.

Cu 17 puncte, Astra a încheiat campionatul pe penultima poziție a Superligii Naționale de Polo și nu va participa la turneele finale, doar primele șase echipe obținând acest drept.

CĂLIN MNERIE

În meci amical

VICTORIA VIROMET - F.C. UTA 2-0 (0-0)

La întoarcerea acasă, din cantonamentul de la Timișul de Sus, F.C. UTA a disputat un meci amical în compania echipei Victoria Viromet. Din păcate, formația arădeană nu a putut alinia cei mai buni jucători, iar rezultatul a fost o consecință logică a acestui fapt.

Astfel, până la pauză, când Mănăilă și Țapoș au putut alerga, scorul a fost egal, iar în partea secundă a meciului gazdele s-au impus cu 2-0.

Din cauza accidentărilor, primul unsprezece a arătat astfel: Mârne-Mogoșanu, Luca, Porumboiu, Panin-Nastor, Buhuș, Mănăilă, Ciubăncan-Țapoș, Fabian. În această situație, ne permitem să spunem că pe banca de rezerve a arădenilor au luat loc Martin, Ifrim și Gherle.

În tribune au stat Zaha, Găman, Todea, Ciba, Turcan, Rancz și Popescu.

Astăzi, la prânz, cei de la UTA intră în cantonament, mâine vor disputa un meci amical la Békéscsaba, în compania echipei locale, iar joi vine partida cu Dinamo.

LEO SFÂRA

Meci amical

WEST PETROM ARAD-VULTURII SOCODOR 3-1 (2-0)

Sâmbătă dimineața, pe terenul II de la baza sportivă din Pecica a avut loc meciul amical de fotbal dintre echipele West Petrom Arad și Vulturii Socodor. A fost primul test al elevilor pregătiți de Ionuț Popa și Sandu Țamboi în fața propriilor suporteri. Din păcate, unul nu prea concludent, nea' Popică declarându-se nemulțumit de evoluția băieților săi.

Au marcat: Bene min. 15, Nini min. 21, Ștefăligă min. 47, respectiv Pantea min. 65. În min. 89 Petic (Socodor) a ratat un penalty just acordat de „centralul" Ciurescu.

Remarcați: Grozav, Freer și Bene, respectiv Szell, Panin și Ghenghe.

Formații:

West Petrom: Trifoi-Lacsany, Miheț, Toduța, Baciu, Varga, Nini, Madoș, Muntean, Bene, Sârbu. **Au mai jucat:** Grozav, Ardelean, Sas, Freer, Ștefăligă, Boloș, Văleanu. **Antrenor:** Ionuț Popa.

Vulturii Socodor: Buruian-Panin, Rudasits, Szell, Botău, Muj, Cristea, Ardelean, Ghenghe, Buruiană, Petic. **Au mai jucat:** Pantea, Laza, Sabău, Koronci și Burcă. **Antrenor:** Mihai Petcuț.

Au arbitrat: V. Ciurescu-N. Dehelean și T. Enoiu.

D. S.

Memorialul „Nicolae Dumitrescu"

UNIVERSITATEA ARAD - ȘIRIANA ȘIRIA 1-2 (1-1)

Au marcat: Edu (min. 27), respectiv Pupăză (min. 19) și Mărcuș (min. 80).

„UNIVERSITATEA": Rusu-Edu, Ciobu, Fedorov, Degetar, Suciu, Begov, Nistor, Văduva, Mihali, Szekrenyes. **Au mai evoluat:** Balint Bogdan, Roman și Covaci. **Antrenor:** Cristian Păcurar, **director tehnic:** Marcel Sârbu.

„ȘIRIANA": Acsan-Popa, Bucur, Lăzărescu, Crețu, Neacșu, Mărcuș, Câmpian, Vuia, Malec, Pupăză. **Au mai jucat:** Străniș, Ionașcu, Bîlcea, Borlea, Condrat și Sebeșan. **Antrenor:** Marcel Câmpian.

Au arbitrat: Florin Dumitru-Eugen Roșu, Sorin Sânea.

Partidă agreabilă în „Subcetate" pe un teren bun, între două echipe care au vrut să arate cât mai mult fotbal. ● Vremea frumoasă a strâns în jurul terenului vreo 20 de împătimiți, care nu au avut ce regreta, meciul oferind și goluri și ratări dar și câteva execuții aplaudate. ● La capitolul ratări, campion detașat a fost Szekrenyes de la „studenți", care deși s-a aflat de câteva ori singur cu goal-keeperul oaspeților nu a reușit „s-o bage în ațe". ● „Rico" Câmpian și-a dirijat bine elevii, cele câteva deschideri sau centrări de efect aducându-ne aminte de perioada când acesta apăra cu succes culorile „Strungului" în eșalonul secund. ● Per ansamblu, o evoluție promițătoare a ambelor echipe, în perspectiva returului care se apropie.

***

Rezultatele celorlalte meciuri din cadrul primei etape a Memorialului „Nicolae Dumitrescu" au fost:

▼ Tricoul Roșu-Tricotaje Ineu 0-2 (0-1). **Au marcat:** Toderaș și Georgiu.

▼ Șoimii Pâncota-Romvest 0-0.

▼ Crișul Chișineu Criș-Gloria Arad 0-4 (0-2). **Au marcat:** Bârlă (2) și Bota (2).

FLORIN COITA

Înfrățirea Iratoșu „scrie" istorie la Moneasa

● *Primul cantonament de iarnă din viața echipei*

Echipa din Iratoșu revine la hotel după un antrenament epuizant

Între 25 ianuarie și 3 februarie a. c. lidera la zi a seriei A a Campionatului Județean „Onoare", echipa Înfrățirea Iratoșu, „a scris" o pagină de istorie în stațiunea Moneasa. Este vorba despre primul cantonament de iarnă din viața acestei formații comunale. Acesta a fost posibil datorită unui fiu al comunei Iratoșu, dl. **Horvath Csaba**, un prosper om de afaceri, iubitor al sportului rege, care a achitat contravaloarea „sejurului" la Hotel „Moneasa" din stațiunea cu același nume. Să nu uităm nici de Primăria Iratoșu, care, prin dl. primar Gheorghe Lăcătuș - și el un susținător al fenomenului fotbalistic - a contribuit la realizarea acestui cantonamnt de iarnă.

Sub atenta îndrumare a antrenorului-jucător Mihai Pall, au efectuat câte trei antrenamente zilnice, următorii 18 jucători: M. Pall - portar: B. Buza, Dopu, Lovasz, Z. Czank, Toth, F. Czank, P. Czank, Bokor, Toma, E. Săpungiu, I. Săpungiu, Horvath, Chirai, Lăcătuș, Iliuță, R. Buza și N. Pall. A absentat motivat (probleme de serviciu) doar Dezső. Fost portar de Divizia C, actualul antrenor-jucător al echipei din Iratoșu ne-a spus câte ceva despre programul perioadei de pregătire centralizată de la Moneasa: **„Primul antrenament are loc dimineața devreme și constă în alergări și exerciții fizice de 40 de minute. La ora 11,00, e programat antrenamentul de forță, iar după-amiaza pe băieți îi așteaptă alergările în pantă. Cu mingea nu facem aici că nu avem unde. Aici acumulăm, iar acasă ne vom pregăti cu mingea și vom disputa multe meciuri amicale."**

Fără îndoială, obiectivul echipei Înfrățirea Iratoșu este de a promova în elita fotbalului județean. Pentru a pregăti cum se cuvine acest eveniment au început lucrările de modernizare a bazei sportive. **„Apa caldă s-a introdus la teren, acum se lucrează la repararea gardului împrejmuitor, iar până la toamnă vor fi mărite vestiarele"** - ne-a mai spus Mihai Pall.

Cu patru excepții (trei din Arad și unul din Variaș), ceilalți jucători ai echipei Înfrățirea Iratoșu sunt localnici. Oamenii vin la meciuri în număr mare, pentru a-și vedea la lucru copiii, nepoții ori vecinii, bucurându-se de succese alături de ei. Echipa este mândria comunei. Interesantă, la prima vedere, dar cât se poate de obiectivă, este una din condițiile puse de sponsorul Horvath Csaba. Acesta finanțează echipa, dar are pretenția - justă, zicem noi - ca și în Divizia D, Înfrățirea Iratoșu să se bazeze pe aceiași jucători din comună. Cu orice risc. O pildă și pentru alții...

Grupaj realizat de
DANIEL SCRIDON; ADRIAN HĂRȚĂU; ADELA CIOLOCOI
Foto: **VIOREL MUSCA**

ACU Astra Trinity și-a dus și copiii la Moneasa

Precum o echipă care se respectă, divizionara C, ACU Astra Trinity a făcut eforturi și împreună cu părinții copiilor grupelor 1986 și 1987 legitimați la acest club, le-au asigurat micuților fotbaliști un mini cantonament de șapte zile la tabăra școlară Moneasa. Pe perioada vacanței școlare, copiii pregătiți de Leo Pința au beneficiat de condiții excelente de cazare, masă și pregătire, asigurate de **administratorul taberei, d-l Petrică Toader.** Nu mai puțin de 30 de copii s-au pregătit riguros sub comanda antrenorului Leo Pința: Mutu și Acrine - portari, Luca, Aeleni, Bontea, Botizan, Cristea, Melnic, Ghiță, Dragoș, Lanko, Croitoru, Bodrogan, Ursu, Pantea, Toma, Albu, Banilievic, R. Roșca, Hetman, Nicoară, Andras, Măgulean, Gârbovan, Vlad, Rădăcină, A. Roșca, Mihalache, Ovidiu și Mihăiță.

Antrenorul Leo Pința vrea să facă din elevii săi adevărați polisportivi, alternând antrenamentele de fotbal cu cele de baschet și atletism. Vă veți convinge de acest lucru parcurgând programul unei zile de cantonament: ● **ora 7,00** - înviorarea, care cuprinde printre altele cinci minute de baschet într-un picior, cu schimbarea piciorului de sprijin, urmată de un joc normal de baschet (modelul Gheorghiță Geolgău); ● **ora 8,00** - micul dejun; ● **ora 10,00** - antrenamentul bazat pe alergări, crosul de 16 km, până la cabana Izoi și retur, câștigat în ziua documentării noastre de Andrei Cristea; ● **ora 13,00** - prânzul ca la mama acasă; ● **orele 14,00 - 16,00** - program de odihnă obligatorie ● **ora 16,00** - antrenament pe terenul din fața taberei, jocuri cu mingea în care fotbaliștii nu au voie să folosească piciorul de bază; ● **ora 19,30** - cina; ● **orele 20,00 - 22,00** - program liber, dar organizat, când biliardul e la mare preț la hotelul „Moneasa" sau „Parc"; ● **ora 23,00** - stingerea.

Rugat să tragă o concluzie a acestui cantonament, antrenorul Leo Pința ne-a declarat: **„Remarc întreg lotul de jucători, pentru că își dau toată silința și răspund bine solicitărilor de la antrenamente. Mă bucur că ACU Astra Trinity pune mare preț pe grupele de copii și juniori."**

Leo Pința a parcurs cei 16 km ai crosului cot la cot cu „piticii" Astrei

Timp de o săptămână

Cetatea Deznei a fost „cuceritã" de piticii UTA-ei

Profitând de vacanța școlară dintre cele două semestre, 44 de copii legitimați la echipa fanion a Aradului, FC UTA au „cucerit" Cetatea Deznei. Timp de o săptămână, pe banii părinților și nu ai clubului, cum era, poate, firesc (735.000 lei/copil), Tabăra Școlară de la Dezna a fost locul de cantonament al „schimbului de mâine" de la FC UTA. Cele trei grupe de vârstă pregătite de antrenorii Ștefan Mândru și Florin Voinea au beneficiat de condiții foarte bune de pregătire, cazare și masă, declarându-se mulțumiți și dornici de a reveni cât mai curând la Dezna.

■ Copiii lui Mândru în fața unui an dificil

După cum iubitorii fotbalului cunosc, în acest an, câștigătoarea campionatului județean de copii născuți 1986 va participa la faza zonală, iar mai apoi, cu puțin noroc, la turneul final pe țară. La jumătatea sezonului, FC UTA (antrenor Ștefan Mândru) conduce în clasament și are mari șanse de a reprezenta Aradul juvenil în fazele superioare amintite mai sus. Tocmai de aceea, acest cantonament de iarnă a venit la timp, micuții în „alb-roșu" având acum șansa de a acumula fizic, pentru a le prinde bine mai târziu.

Chiar dacă unii părinți au făcut mari eforturi financiare, cu o excepție (portarul Buzna), ceilalți 17 componenți ai grupei 1986 de la FC UTA au fost prezenți la Dezna. Este vorba de: Ember, Bârnoagă, Ionele, Pele, Covaci, Pavel, Fl. Gâlcă, Stoian, Petcuț, Hava, Bălan, Lionti, Iștoc, Corlan, Aștefănoaiei, Pantea și Muntean. Sub comanda antrenorului Ștefan Mândru ei au avut un program dens, cu trei antrenamente pe zi, cu program de odihnă obligatorie, refacere cu apă caldă, dar și lecții teoretice.

Copiii lui Mândru exersând lovirea mingii cu capul

La antrenamentele de pe terenul din comună, la fel ca și grupele lui Voinea, micuții fotbaliști au avut la dispoziție o serie de aparate ajutătoare, cum ar fi: gărdulețe, corzi, jaloane, mingi medicinale etc.

Cât privește obiectivul din acest an al grupei '86, antrenorul Mândru ne-a declarat: **„Vrem să ne calificăm până la turneul final. Avem echipă, avem valoare și... putem obține această performanță."**

■ Voinea e tranșant: „De unii veți mai auzi"

Conducerea „obiectului buclucaș" printre jaloane, una din temele propuse de antrenorul Voinea.

Mult mai tânărul antrenor Florin Voinea s-a aflat la Dezna cu două grupe de vârstă: 1987 și 1988. Dar, să-i luăm pe rând...

1987: Rus și Bordea - portari; Sărăndan, Gaie, M. Toader, Turcuș, Pele, Hotăran, Dan, Mirciov, Ghidescu, Drăgănescu, Mariș și labloncik.

1988 (sau chiar și mai mici): Oaidă, Drecin, C. Gâlcă, Maghici, Micălăcean, Pascariu, Hotărâș, S. Toader, Polgar, Moț, Cipoș, Ignat și Ruben.

Toți au lucrat cu multă pasiune, problemele disciplinare ori medicale lipsind cu desăvârșire. Copiii s-au supus programului gândit de cei doi antrenori, cel cu trei antrenamente zilnice. Primul era programat la ora 7,30 și era un fel de înviorare mai lungă de 30-40 minute. Apoi, la ora 10,30, toată puștimea UTA-ei se muta pe terenul din comună, unde aveau loc ședințe tehnico-tactice, dar și jocuri-școală. În fine, după somnul obligatoriu de după-amiază, de la ora 16,00, copiii luau cu asalt dealul Cetății, pentru crosul nelipsit din programul cantonamentului.

Florin Voinea s-a arătat mulțumit de felul cum au răspuns copiii la cerințele sale și, printre altele, foarte optimist ne-a „avertizat" că, citățm: **„De unii veți mai auzi..."**

Nu ne îndoim de asta, doar știe el ce știe...

WRIGLEY

Liderul mondial în domeniul gumei de mestecat
CAUTĂ

MERCHANDISER

Pentru județul: Arad

Condiții:

- Vârsta 20-30 ani;
- Permis de conducere și, eventual, autoturism propriu;
- Experiență în domeniul vânzărilor;
- Ușurință în comunicare și prezență agreabilă;
- Diploma universitară constituie un avantaj;
- Cunoștințe de limba engleză constituie un avantaj.

Se oferă:

- Instruire în tehnici comerciale moderne;
- Un venit foarte atractiv și șansa unei cariere în domeniu;
- Angajament pe termen lung.

Cei interesați sunt rugați să trimită un CV (însoțit de o fotografie, telefonul și adresa exactă) la CP 203 - OP. 63 București.
Pentru relații, sunați la telefon: 092 656 280

PAGINI NAȚIONALE

A început înscrierile pentru EDIȚIA 2002

Angajează AGENT PUBLICITATE

Telefon 093.374.292

CEA MAI TARE OFERTĂ A MILENIULUI !

Bd. Revolutiei nr.83 in incinta MAGAZINULUI COMSIM LG.
TEL. 092/292596

dealer autorizat CONNEX

SC DIANET COMPUTERS SRL

Nu ai bani? Îți dăm noi!

Participă la programul de împrumuturi tip CAR, "PRO-DOMUS" și vei cumpăra locuința, autoturismul sau orice alte produse, în câteva luni, cu comision de 4% pe an și rambursare în maximum 10 ani.

Tel. 057/254.399. Adresa: Str. I. C Brătianu (fosta 30 Decembrie) nr. 11. (5914357)

DAME de companie

În Arad, tinere sexy, rafinate, oferă companie, contacte și masaj erotic.

Informații și programări 24h/24h la tel.: 8-911-77

RADEF "ROMANIAFILM"

FILIALA DE EXPLOATARE A FILMELOR ARAD

organizează LICITAȚIE, în data de 22.02.2001, pentru închirierea următoarelor spații:

1. CINEMATOGRAFUL „DACIA" ARAD - birou (30,61 mp) pentru activități de birou
2. CINEMATOGRAFUL „ARTA" ARAD - sala spectacole, holuri, anexe parter, etaj (687 mp) - grădina de vară (743 mp.) pentru activități de învățământ, social-cultural
3. CINEMATOGRAFUL GHIOROC - clădire cinematograf (147 mp) și curte (295 mp) pentru activități comerciale cu materiale de construcție.

Caietul de sarcini și informații suplimentare se pot obține la sediul Filialei Județene de Exploatare a Filmelor Arad, str. Episcopiei nr. 32.

Relații la telefon: 057/280.296 - 057/280.224 până în ziua de 20.02.2001. (5914775)

BIROTICĂ

Leximis® Splaiul Gen. Gh. Magheru Bl. 329B (Micalaca)
Tel./Fax: 057/270111; 270100, Arad

- Tehnică de calcul
  - PC compaq COMPUTERS
  - imprimante HP, EPSON
- Copiatoare MINOLTA
- Seifuri
- Mobilier de birou
- Mașini de numărat bancnote
- Case de marcat fiscale

Lidera incontestabilă a vrăjitoarelor din România

Rodica Gheorghe

prezentă în Arad

VRĂJITOAREA NR. 1 ÎN TOP

Cea mai puternică vrăjitoare și prima din România care a participat la congrese internaționale cum ar fi: *Catovițe (Polonia), Lyon (Franța), India, Palma de Maiorca (Spania).*

VRĂJITOAREA ANULUI 2001

desemnată de cel mai puternic vrăjitor din lume HUAN CARLOS din Spania în vârstă de 108 ani, vrăjitoarea cu cel mai mare har primit de la mama ei Omida și recomandată de toate canalele de televiziune și presă, recunoscută atât în țară cât și peste hotare.

ESTE DIN NOU LA CEREREA FOARTE MULTOR CETĂȚENI ÎN JUDEȚUL ARAD, cine dorește cu adevărat rezultate pentru a vă alina suferința sufletească și trupească

MĂ PUTEȚI CONTACTA LA TELEFOANELE

094.751.183, 094.481.963.

(5914754)

OSRAM GERMANIA

EXISTĂ LUMINĂ. ȘI EXISTĂ OSRAM.

Acum poți visa cu lumina aprinsă !

Împlinește-ți visul ! Ai șansa vieții tale: Cumpărând orice produs Osram Economy sau Dulux economisești 1.300.000 lei și extraordinar:

CÂȘTIGI O EXCURSIE LA MIAMI

ȘI MULTE ALTE PREMII

Decupați talonul atașat fiecărui bec energo-economic OSRAM și trimiteți-l completat la OSRAM ROMÂNIA SRL, CP 144, OP 32, București.

1 DULUX EL LONG LIFE durează cât 15 becuri incandescente și consumă de 5 ori mai puțin

Bec	Incandescență 100 W	LONG LIFE 20 W
Durata de viață	1 000 ore	15 000 ore
Ore de funcționare	15 000 (15 becuri)	15 000 (1 bec)
Consum total	1 500 kWh	500 kWh
Costul energiei*	1 813 500 lei	362 700 lei
Costul becurilor*	15 becuri = 105 000 lei	1 bec = 280 000 lei
Cost total	1 918 500 lei	648 700 lei

Cu 1 DULUX EL LONG LIFE economisiți 1 269 800 lei

*cu tarif standard 1209 lei/kWh + TVA

VÂNZĂRI APARTAMENTE O CAMERA

Vând garsonieră, bl. 29, et. II, ap. 10, contorizată, faianțată, gresiată, Alfa. Telefon 210623. (2769)

Vând garsonieră, confort I, Vlaicu, preț 8.500 DM, negociabil. Telefon 267159 sau 093.905.252. (2790)

Vând garsonieră cf. I, zona UTA, îmbunătățiri, preț convenabil. Informații telefon 093.785.353. (2744)

Vând garsonieră, Bușteni, îmbunătățiri, 10.500 DM. Telefon 253364. (2340)

Vând garsonieră confort I, mobilată, Vlaicu, bloc Z6E, etaj III. Telefon 283123. (2874)

Vând în Ineu, garsonieră, str. Republicii nr. 49A, ap. 16, et. II. Telefon 512248. (5026141)

VÂNZĂRI APARTAMENTE DOUĂ CAMERE

Vând apartament 2 camere, central, 84 mp. Telefon 262185; 092.624.791. (2424)

Vând apartament în casă, singur în curte, cu posibilități de construcție, Aradul Nou. Telefon 474750; 095.839.393. (2555)

Vând apartament 2 camere, Miorița, confort I, întreținut. Telefon 213422; 094.983.611. (2840)

Vând apartament 2 camere, et. I. Telefon 282927, orele 20-22. (2275)

Vând apartament 2 camere, îmbunătățiri, Vladimirescu, central. Telefon 514195. (2572)

Vând apartament 2-3 camere, ultracentral, „Extra Bingo". Telefon 094.568.878. (2610)

Vând apartament 2 camere, zona 100 Micălaca. Telefon 214511; 093.455.200. (2443)

Vând apartament 2 camere și garaj, et. I, recent renovat, Micălaca, în spate la Flora, preț 19.500 DM. Telefon 233589. (2639)

Vând apartament 2 camere, Poetului, etaj IV/IV, informativ 11.500 DM. Telefon 273603. (2749)

Vând apartament 2 camere, zona Vlaicu, 11.000 DM. Telefon 241460. (2865)

Vând apartament 2 camere, ultramodern, zona Banc Post. Telefon 096.700.293. (2892)

Vând în Ineu apartament 2 camere, central, et. I. Telefon 512248. (5036141)

Vând 2 camere, Alfa, et. IV, acoperiș țiglă, 2 balcoane, 12.500 DM. Telefon 236021; 092.606.527. (2903)

Vând apartament 2 camere, et. I, Micălaca 500, 12.800 DM. Telefon 279718; 094.542.931. (2908)

VÂNZĂRI APARTAMENTE TREI CAMERE

Vând apartament 3 camere, ocupabil, et. I, bl. 563, sc. A, zona Orizont-Micălaca. Telefon 562505. (2646)

Vând urgent apartament 3 camere, et. IV, Vlaicu, 11.000 DM. Telefon 095.909.522. (2825)

Vând apartament 3 camere, etaj 4/4, acoperiș țiglă, ultracentral, str. Horia, nr. 10, vedere 2 părți; toate facilitățile; negociabil. Telefon 252066. (2578)

Vând 3 camere zona 300, îmbunătățit, 24.000 DM. Telefon 253364. (2340)

Vând apartament ultracentral, 3 camere, amenajat, tip Samantha, preț 60.000 DM. Telefon 094 702 728. (2600)

Vând apartament 3 camere, etaj II, 6 Vânători, îmbunătățit. Telefon 252079, 222021. (2864)

Vând urgent apartament 3 camere decomandate, etaj I. Telefon 240753. (2873)

Vând 3 camere, central, (str. Eminescu), 2 băi, 110 mp, 32.000 DM. Telefon 236021; 092.606.527. (2903)

VÂNZĂRI APARTAMENTE PATRU CAMERE

Ocazie! Vând 4 camere, Miorița, neîmbunătățit, contorizat, 16.800 DM. Telefon 270856. (2340)

VÂNZĂRI CASE

Vând (schimb) casă în VLADIMIRESCU, anexe, toate utilitățile, încălzire centrală pe gaz, telefon, grădină, teren agricol extravilan. Informații telefon 257130 sau 092.663.275.

Vând casă în Grădiște, 3 camere, gaz, canalizare, încălzire, 1.300 mp + atelier mecanic 120 mp. Telefon 095 421 793 sau 276661. (2696)

Vând în Lugoj, casă solidă, îmbunătățiri, situată central, ocupabilă imediat sau schimb cu similar Arad. Telefon 057-253092. (2766)

Vând casă cu grădină, sat Miniș nr. 200. Telefon 461665. (2754)

Vând casă în orașul Ineu, str. Argeșului nr. 1/C, familia Tocoian. Telefon 511721. (2782)

Vând casă mare, anexe, (1420mp), în Chișineu Criș. Telefon 057-523034. (2796)

Vând casă, etaj, nouă, cinci camere, două holuri, baie, bucătărie, debara, garaj, preț 65.000 DM, negociabil. Telefon 095.604.181. (2795)

Vând casă cu grădină, 800 mp, ideal privatizare, str. Petru Rareș, nr. 88 în Grădiște, la șoseaua Arad-Oradea. Telefon 095.600.719. (2835)

Vând o casă în GRĂDIȘTE și o casă în ALMAȘ, prețuri convenabile. Telefon 276129, Almaș telefon 153. (2742)

Vând casă, interior recent renovat, Chișineu Criș, str. Eminescu nr. 85, lângă gara Pădureni. Telefon 522051 sau 094.863.893. (5334858)

Vând clădire nouă cu două spații comerciale și apartament central în Lipova, preț 120.000. DM. Telefon 561159. (5914640)

Vând casă, brutărie, grădină, localitatea Sebiș, județul Arad, accept variante. Telefon 095.608.147. (1203)

Vând casă, cu tot confortul, în Micălaca. Telefon 267553. (2658)

Vând casă 3 camere, încălzire, gaz, apă, baie, în Bătania, Ungaria, 5.000 DM. Telefon 092 275 562. (2741)

Vând casă P+1 Vlaicu. Telefon 092.344.823, orele 8-18. (2806)

Vând casă 2 camere, bucătărie, anexe, fântână, cu grădină, str. Ghioceilor, nr. 68 Arad, preț convenabil. (2871)

VÂNZĂRI SPAȚII

Vând spațiu comercial pe strand, 262 mp, toate utilitățile. Telefon 094.566.838 sau 242972.

Vând (închiriez) SPAȚIU COMERCIAL, 850 mp, toate dotările. Telefon 094 798 000. (131)

Vând (închiriez) spații comerciale (producție), toate la un loc, zona Vlaicu. Telefon 092.621.961. (1755)

Urgent! Vând spațiu comercial, strand, 20.000 DM, negociabil. Telefon 095.421.678. (1795)

Vând spațiu comercial în Strandul „Neptun", poziție centrală. Telefon 092.962.123. (2215)

Vând spațiu comercial, construcție aluminiu și termopan, zonă centrală. Telefon 095 828 144. (2337)

Vând spațiu comercial 20 mp, în centru Piața Miorița, 5.700 DM negociabil; vând contract 16 mp pe Strandul „Neptun". Telefon 093.732.507; 259603. (2609)

Vând spațiu comercial Micălaca, zona III, 140 mp. Telefon 094.764.597; 259651. (2773)

Vând gheretă, Piața Alfa. Telefon 257610; 095.569.717. (2759)

Vând urgent spațiu comercial sau producție, 540 mp, plus apartament de serviciu la bloc 3 camere, în Șiria. Telefon 094.545.778. (2752)

Vând gheretă, Piața Miorița, dotări: aer condiționat, apă, canalizare, curent, 2 intrări. Telefon 094.669.443. (2788)

Vând restaurant ultracentral. Telefon 094.665.334. (2781)

Vând spațiu + societate comercială în activitate. Telefon 267553. (2658)

VÂNZĂRI TERENURI

Vând teren intravilan 900 mp, Grădiște, zonă rezidențială, str. Veziviu. Telefon 095.600.719. (2835)

Vând teren intravilan, str. Eftimie Murgu, nr.82 Arad, 1.100 mp, din care 100 mp suprafața construită atelier. Informații telefon 093.990.305. (2683)

VÂNZĂRI AUTO

Vând Nissan Micra, an 1986, stare perfectă, neînmatriculat, 600 DM. Telefon 095.783.797. (2816)

Vând urgent, convenabil, RENAULT MEGANE, 1996, 70.000 km la bord, full option. Telefon 257130 sau 092.663.275.

Fără roți nu poți! 20%. REDUCERE la toate tipurile de ANVELOPE. Telefon 259339; 094.706.321. (1284)

Vând motoare Diesel și piese schimb pentru toate tipurile, la preț convenabil. Telefon 057-466530, 094 982 989. (5334701)

Vând Skoda Favorit, an 1991, consum 5 lt/ 100 km, înmatriculat Germania, 1.500 DM. Telefon 092 245 500. (2378)

Vând Rower 827, an 1990, înmatriculat normal, toate extrasele, 6.000 DM. Telefon 092 245 500. (2378)

Vând VW Transporter, 1986, 6 locuri+1 tonă, neînscris; TV izotermă, dublu spate. Telefon 212526. (2445)

Vând Ford Escort, avariat, din dezmembrări. Telefon 057-278966. (2776)

Vând Audi B4 1,9 TDi, fabricație 1992 și Dacia 1300, fabricație 1988. Telefon 094.623.836. (2762)

Vând Mercedes 230, an fabricație 1992, Telefon 282946. (2803)

Vând un autoturism Mercedes E220, an fabricație 1995, impecabil, full extra. Telefon 092.977.666 sau 092.976.202. (2793)

Vând autocamion marca RABA 10 tone, an fabricație 1991, tip cereale, caroserie 6,50 m. metalică + remorcă. Telefon 092.977.666 sau 092.976.202. (2793)

Vând Mercedes W124, 2.000 cmc, Diesel, an 1992. persoană fizică. Telefon 092.172.196. (2389)

Vând Ford Transit 2,5 Diesel, 8+1 persoane, an 1994 și 1989, înmatriculate persoană fizică. Telefon 092.172.196. (2389)

Vând Audi Sport, 1986, CIV, persoană fizică. Telefon 095.633.429; 057-242841. (2476)

Vând Opel Astra Caravan 1994, preț 8.600 DM. Telefon 095.475.760. (2620)

Vând Opel Astra 1992, recent înscris, preț 7.800 DM. Telefon 095.475.760. (2620)

Vând Mercedes Cobra, urgent, preț avantajos. Telefon 095.632.816. (2444)

Vând Jeep de 1 an și două luni, cu toate opțiunile; vând microbuz Renault Trafic. Telefon 281924. (2636)

Vând tractor U445 DT. Informații Moroda nr. 162. (5334706)

Vând motor Peugeot 405, complet plus cutie viteză, în stare bună. Telefon 095.257.018. (2860)

Vând Ford Escort Diesel, an 1986, cu numere valabile doi ani, preț negociabil 1.600 DM. Telefon 466176. (1859)

Vând Lada 1500, cu prețul 15.000.000 lei. Telefon 468665. (2858)

Vând Dacia 1300, 2 bucăți, Dacia papuc; ARO 10, autoutilitară TV, toate în stare de funcționare. Informații telefon 095.605.025. (2683)

Vând foarte urgent Renault Twingo 1,2 cmc, an '96, stare perfectă, înmatriculat, consum 5 litri/100 km, 8.000 DM. Telefon 276898, 096.700.719. (2883)

Vând Peugeot 305, an 1980, benzină, înmatriculat, 1.700 DM. Telefon 520590. (5334861)

Vând instalație gaz auto completă, italiană, preț informativ 150 DM negociabil. Telefon 285304, 094.619.707. (2894)

VÂNZĂRI ELECTRO

Vând CASE MARCAT FISCALE și CÂNTARE ELECTRONICE, omologate. Telefon 282829; 272727. (f.)

Vând casă marcat fiscală, nouă, Spazio Uno, în rate. Telefon 095.783.797. (2816)

Vând congelator 8 sertare, stare bună, 2.500.000 lei. Telefon 095.783.797. (2816)

Vindem PENTIUM I, 133 MHz, 32 RAM, 4,3 HDD, CD ROM, placă de sunet și boxe, monitor 15 SVGA, nou. Telefon 280260, 094 552 226. (2711)

Vindem FRIGIDERE cu congelator, noi, marca LG. Telefon 280260, 094 552 226. (2711)

Vindem TELEVIZOARE COLOR LG noi, diagonala 51, preț convenabil. Telefon 280260, 094 552 226. (2711)

Vindem TELEVIZOARE COLOR diferite modele. Telefon 280260, 094 552 226. (2711)

Vând mașini de spălat automate cu reduceri de preț (1.800.000-3.000.000 lei), oferim garanție. Telefon 259339; 094.706.321. (2719)

Vând congelatoare, lăzi, frigidere, combine, la prețuri foarte mici (1.500.000-3.000.000 lei), se oferă garanție. Telefon 259339; 094.706.321. (2719)

Vând ASPIRATOARE modele noi, la numai 400.000 - 600.000 lei. Telefon 259339; 094.706.321. (2719)

Vând TV color stereo cu telecomandă, la prețuri între 950.000 și 3.000.000 lei, oferim garanție. Telefon 259339; 094.706.321. (2719)

Vând televizor color, mașină spălat automată, microunde, garanție. Telefon 284604. (2830)

Vând televizoare color, Grundig, Telefunken, Nokia, stereo, teletext. Telefon 264004. (2851)

Vând mașini spălat automate, combine frigorifice, televizoare color, garanție, modele noi. Telefon 251392. (2852)

Vând vitrină frigorifică 1,80 m, orizontală. Telefon 278968, orele 20-22. (2274)

Vând cuptor patiserie. Informații telefon 278968, orele 20-22. (2274)

Vând diferite TELECOMENZI pentru televizor (175.000 lei), video, satelit; componente electronice. Telefon 092.368.868; 095.794.894. (mp)

Vând foarte urgent combină frigorifică „Privileg" și congelator „Arctic" 4 sertare, preț total 5.500.000 lei. Telefon 276898, 096.700.719. (2883)

VÂNZĂRI DIVERSE

Vând toner xerox cu tuș (Agfa). Telefon 095.783.797. (2816)

Vând colțar extensibil pluș, gri, nou, 4.500.000 lei. Telefon 095.783.797. (2816)

Vând LEMNE FOC la domiciliul clientului. Telefon 214010. (1710)

Vând LEMNE FOC TĂIATE, esență tare, domiciliu. Telefon 276488, Grădiște. (2288)

Vând termotekă Bereta cu coș și Turbo, 24 KW, sigilate, 900-1.200 DM. Telefon 094 249 933.

Vând PLASĂ GARD ZINCATĂ și NEAGRĂ, toate dimensiunile; CUIE; PLASĂ RABITZ; TABLĂ DECAPATĂ 0,4 și 1 mm; TABLĂ ZINCATĂ 0;4, TEAVĂ PĂTRATĂ, SÂRMĂ NEAGRĂ și ZINCATĂ, COTURI, BURLANE, str. Vrabiei, nr. 4. Telefon 289997. (508)

Vând mașini spălat auto profesionale, termosuflante, pentru ateliere, hale, sere, aparatură pentru vulcanizare, aspiratoare profesionale, compresoare toate capacitățile. Telefon 057 - 256829 sau 092.262.159. (1827)

Vând plasă sârmă zincată, Micălaca. Telefon 259892. (2179)

Vând LEMNE FOC, esență tare, la domiciliu. Telefon 210771. (2130)

Vând LEMNE FOC, esență tare, la domiciliu. Telefon 277027. (2130)

Vând SRL și contract închiriere spațiu comercial (variante). Telefon 093.309.857. (2776)

Vând 150 oi țurcane. Informații telefon 201/A, Apateu. (2805)

Vând bibliotecă Estera 7.500.000 lei; bibliotecă Lidia 7.000.000 lei; bucătărie 6.500.000 lei, tineret Silvana 6.200.000 lei, toate noi. Telefon 094.809.884. (2802)

Vând garaj demontabil din placă ondulată, 400 DM, negociabil. Telefon 271912; 095.523.874. (2820)

Vând elevator-cric 4 stâlpi, toate accesoriile pentru reglat unghiul de fugă (geometria), 3.300 DM. Telefon 223117; 223483; 095.531.928. (2841)

Vând făină și tărâțe import. Telefon 094.507.651 sau 275779. (2846)

Vând 2 tone fân lucernă. Telefon 095.628.678. (2577)

Vând cărucior import pentru copil, aproape nou, culoare albastră. Telefon 094 391 896. (2295)

Vând pui de struț, vârsta până la 1 an, Ungaria, cod 5700 Gyula, str. Farkáshalani, nr. 62. (873)

Vând 400 kg telemea oi, Oprea Ștefan, Agrișul Mare, telefon 139. (2562)

Vând mașină tocat inox, pentru carne, capacitate 50 kg/oră, vitrină frig, cântar cu ecran, congelatoare, cazan inox. Telefon 214525. (2652, 53)

Vând semănătoare de păioase SUP 29, aparat de sifon. Localitatea Vinga nr. 366, telefon 460227. (2645)

Vând saci rafie 2.500 lei/ bucata. Telefon 094.607.088. (2813)

Vând mașină tricotat Veritas, bobinator electric, goblenuri cusute. Telefon 240753. (2873)

Vând ouă de găină pentru incubator, rasă de carne-ouă „Rosso", din Ferma „Sam" (spre Sântana), Arad. Telefon 280667; 242119. (2880)

Vând 100 oi mame, tinere. Informații comuna Cermei, sat Avram Iancu, familia Jurj. Telefon 095.541.328. (2855)

Vând filtru selector presă ulei, preț negociabil. Telefon 512990; 512372. (5036140)

Vând gater tip circular și remorcă ARO, perfectă stare de funcționare. Telefon 511719. (5036139)

Vând boilere (instant-uri) pe gaz pentru apă caldă (150DM-200DM), convectoare pe gaz (150DM-200DM), prompe de recirculare, calorifere. Telefon 289544, 243903.(rog mesaj.) (2899)

Vând cărucior import pentru copil, aproape nou, culoare albastră. Telefon 094.391.896.

CUMPĂRĂRI TERENURI, IMOBILIARE

Cumpăr apartament 2-3 camere. Telefon 213422, 094.583.611. (2840)

(Continuare în pagina a 11-a)

(Urmare din pagina 10)

Cumpăr apartament 2 camere, Micălaca, Vlaicu. Telefon 279718; 094.542.931. (2908)

CUMPĂRĂRI DIVERSE

Cumpăr porci graşi şi vite. Telefon 057-287723, Arad. (2064)

Cumpăr viţei de la 4 săptămâni la 10 săptămâni. Telefon 095.505.122. (4434750)

Cumpăr PORCI graşi, localitatea MÎSCA nr. 307, preţ 28.000 lei/kg. Telefon 057-531497; 094.774.649. (2360)

Cumpăr VACI, VIŢELE, TAURI. Telefon 092.941.123. (2567)

Cumpăr porci graşi. Telefon 093.472.346. (2778)

Cumpăr cuptor panificaţie pe vatră. Telefon 094.607.088. (2813)

CERERI ŞI OFERTE DE SERVICII

Angajăm VÂNZĂTOARE-BAR, str. Calea Victoriei nr. 58. Telefon 093.696.477, „STELUŢA". (2900)

FIRMĂ MAGHIARĂ DE MARKETING căutăm PARTENERI (MANAGERI). Doritorii sunt aşteptaţi joi, 8 feruarie 2001, la adresa: Micălaca, bl. 301, sc. A, ora 16.45. (2665)

SOCIETATE COMERCIALĂ caută DISTRIBUITOR cosmetice pentru copii, import UNGARIA, pentru judeţul ARAD şi TIMIŞ, exclus persoane fizice. Informaţii telefon 061.711161. (2811)

Angajăm MUNCITORI calificaţi, experienţă VOPSITORIE material lemnos; M.D.F. Telefon 278833. (2828)

Angajez PERSONAL, minimum liceul, vârsta maximă 30 ani. Telefon 270856. (2889)

Angajăm CONFECŢIONERE croitorie serie, salarizare bună. Telefon 211214. (840)

SC „MANIVA" angajează maşiniste confecţii, tehnolog, mecanic. Telefon 256935. (1808, 1998)

SOCIETATE COMERCIALĂ producătoare încălţăminte angajează PERSONAL CALIFICAT (CUSĂTORI şi CROITORI). Telefon 093.374.292. (2659)

„DIEBI SHOES" angajează MAŞINISTE ÎNCĂLŢĂMINTE, salariu bun, conform realizărilor. Arad, str. Vasile Ureche nr. 29, telefon 283323. (2685)

SOCIETATE COMERCIALĂ distribuţie aditivi pentru industria prelucrare carne angajează INGINER SPECIALIST, absolvent facultate profil INDUSTRIE ALIMENTARĂ, specialitatea CARNE, vârsta maximă 35 ani, posesor permis conducere categoria B; condiţii câştig avantajoase. C.V. Arad, informaţii telefon/ fax 057-286574. (2672)

Angajez urgent CONTABIL AUTORIZAT. Telefon 095.614.740. (2756)

„MIBO IMPEX" SRL angajează VÂNZĂTOR-GESTIONAR pentru Standul din Complexul Comercial JACKSON. Condiţii: diploma de bacalaureat, pentru bărbaţi, stagiul militar satisfăcut, experienţa în domeniu şi cunoştinţele de operare PC constituie avantaj. Telefon 281185. (2646)

Angajăm ADMINISTRATOR cu experienţă, cu domiciliul în Micălaca. Telefon 262577. (2767)

Angajăm AGENŢI COMERCIALI cu experienţă. Telefon/fax 057-259974. (2800)

SOCIETATE COMERCIALĂ angajează maistru sudură sau mecanic, ifronist, şorjatori acetilenă, necalificaţi. Telefon 095.658.775. (2881)

Angajez BARMAN - OSPĂTARĂ, maximum 30 ani, prezentabilă. Informaţii telefon 094.258.493. (2856)

Angajez BARMANE, OSPĂTARE, la „Turnul de Apă". Telefon 093.346.529. (2878)

„SFERA COMPANY" angajează ŞOFER DISTRIBUITOR maximum 35 ani. Telefon 279303. (2875)

Angajăm DOAMNE, DOMNIŞOARE cu voce plăcută. Salarizare deosebită. Telefon 094.533.243. (2902)

Angajăm SECRETARĂ cunoscătoare limbă italiană-engleză şi calculator. Telefon 256359, orele 9-17. (2904)

Căutăm AGENŢI IMOBILIARI, liceul obligatoriu. Telefon 212099; 094.828.934. (2906)

PRESTĂRI SERVICII

S.C. NEVADA COM S.R.L.

- INSTALĂM ŞI SIGILĂM contoare ZENNER în cel mult 3 zile de la data comenzii
- INSTALĂM TERMOTECI pentru încălzire
- LA COMANDĂ ASIGURĂM şi materialele necesare

Comenzi la telefon 280.284, 093.392.022, orele 8,00-20,00

INCUBEZ OUĂ. Informaţii telefon 220390; 094.530.850. (2909)

10 februarie, ŞCOALA ŞOFERI „VÂRTACI", începe SERIA PRIMĂVERII. Telefon 246527, 271208. (2312)

Şcoala de şoferi col. RUSU LUCIAN, face înscrieri. Telefon 283696. (2243)

„SILDOR PROD" execută ieftin, reparaţii frigidere, congelatoare, garanţial. Transport gratuit. Telefon 057-270622. (c)

Efectuez DRESAJ CÂINI utilitari, disciplină, pază, apărare. Telefon 259148. (2850)

Execut: ZUGRĂVELI, modificări apartamente, TENCUIELI, instalaţii sanitare şi electrice, vopsitorii, IZOLAŢII contra igrasiei. Telefon 272695; 095.685.685.

DIVERSE

Vrăjitoarea BABA *SULTANA* şi fiica sa IRINA, cu har deosebit şi rezultate deosebite se află în oraşul ARAD, la cererea clienţilor. Dezleagă farmece, împacă soţ şi soţie, redresează societăţi, argintul viu, epilepsie, dezleagă cununii şi multe altele. Informaţii telefon 094.996.583. (2612)

Ofer VALUTĂ împrumut, condiţii avantajoase. Telefon 093.030.264. (2408)

„CARA PRODIMPEX" SRL cu sediul în Arad, str. Hunedoarei, nr. 52, doreşte autorizaţie de mediu pentru sediu şi activitate de producţie la adresa menţionată. Eventualele contestaţii se pot depune la Agenţia de Protecţia Mediului Arad, Bd. Dragalina, nr. 16. (2872)

„CONSTAR" SA Arad, str. Mareşal Antonescu, nr. 14, solicită aútorizaţie de mediu pentru staţie de betoane ecologică pe str. Pădurii FN. Eventualele contestaţii se pot depune la Agenţia de Protecţia Mediului Arad, Bd. Dragalina. nr. 16. (2879)

Asociaţia Corpului de Pompieri LIPOVA, închiriază de urgenţă, 1 (una) maşină de transport, maximum 2000 kg, acoperită. Telefon 561071, 561088.

Fundaţia „VASILE GOLDIŞ" cu sediul în Bd. Revoluţiei, nr. 78, solicită autorizaţie de mediu pentru Policlinica Stomatologică din str. Călăraşilor, nr. 3, cu activitate stomatologică. Eventualele contestaţii se pot depune la Agenţia de Protecţia Mediului Arad, Bd. Dragalina, nr. 16. (2794)

Vrăjitoarea ELENA AURICA, cu haruri deosebite şi rezultate nemaipomenit de bune, ghiceşte în cafea şi cărţi, se află în Arad, la cererea clienţilor. Dezleagă farmece, împacă soţ şi soţie, dezleagă cununii şi multe altele. Pentru a vă alina suferinţele şi lacrimile, apelaţi cu încredere la telefonul 096.235.483. (2849)

SC „MOBIFON" SA cu sediul în Bucureşti, str. Nerva Traian, nr. 3, doreşte acord de mediu pentru construire staţie fixă emisie-recepţie, în localitatea ZĂBRANI - extravilan. Eventualele contestaţii, se pot depune la Agenţia de Protecţia Mediului Arad, Bd. Dragalina, nr. 16. (2884)

TURISM

NOU! MARI REDUCERI DE PREŢURI!

ATLASSIB

Călătoreşti cu autocarele noastre moderne, în EUROPA: GERMANIA, AUSTRIA, FRANŢA, ITALIA, SUEDIA (plecări zilnice), BELGIA, OLANDA, DANEMARCA, ANGLIA, FINLANDA, NORVEGIA, SPANIA, PORTUGALIA, UNGARIA, IUGOSLAVIA.

NOU! Reduceri suplimentare pentru: elevi, studenţi, pensionari şi grupuri. Bd. Revoluţiei nr. 35, telefon 251871, 252727; Autogară, telefon 270562. O poartă deschisă spre Europa! (c, 341)

SEMO TOUR str. Eminescu, nr. 13, telefon 283311; tele/fax 057/282877, vă oferă sejururi şi concedii în orice staţiune din ţară cât şi în străinătate; de asemenea vă oferim bilete de avion, asigurări medicale, asigurări obligatorii auto, carte verde şi orice alte servicii turistice. NOU! Transport ARAD - PARIS la un preţ incredibil. (c)

„Pletl"

vă oferă:

zilnic spre Germania PASSAU - REGENSBURG - NURNBERG - HEILBRONN - STUTTGART - KARLSRUHE - HEIDELBERG - WURZBURG - FRANKFURT - GIESSEN.

SERVICII: călătorie în autocare noi, moderne; 2 bagaje gratuite; însoţitoare de bord; o masă caldă în Ungaria.

Informaţii şi înscrieri la AGENŢIILE PLETL: ARAD, telefon 057-252291, LIPOVA telefon 057-561377, 057-563011; TIMIŞOARA, telefon 056-200119; LUGOJ, telefon 056-359651; REŞIŢA, telefon 055-224904. (c. 18)

ÎNCHIRIERI

Ofer spre închiriere SPAŢIU COMERCIAL amenajat, 58 mp, Bd. Revoluţiei nr. 35 (fosta 30 Decembrie, lângă Optica), 12 dolari/ mp. Telefon 095 873 086. (1942)

Doresc să închiriez apartament 3 camere, central, utilat, curat, de preferinţă cu garaj, ofer preţ bun. Telefon 092.973.109. (2471)

Dau în chirie apartament 1 cameră. Telefon 241745, după ora 19. (2801)

Dau în chirie 2 spaţii comerciale 90 mp şi 35 mp, ultracentral. Informaţii telefon 057-210019. (2298)

Caut urgent să închiriez apartament 2-4 camere, mobilat, curat, plătesc anticipat. Telefon 210555. (2489)

Ofer spre închiriere apartament (ne)mobilat. Telefon 210255. (2489)

Ofer (închiriez) spaţiu amenajat pentru telefonie mobilă GSM, în incinta magazinului „Noul Stil". Telefon 093.302.022. (2663)

Primesc în gazdă o familie la casă, str. Andrei Şaguna. nr. 228. (2728)

Închiriez apartament ultracentral, mobilat, tot confortul, 3 camere şi garaj. Telefon 222856. (2727)

Ofer spre închiriere casă 3 camere, bucătărie, baie, telefon. Informaţii telefon 211067 între orele 18-20. (2763)

Ofer spre închiriere spaţiu 25 mp, pentru magazin sau chioşc, Chişineu Criş. Telefon 057 - 520590. (533461)

Ofer spre închiriere garsonieră mobilată, central, contorizată, 80 DM/lună, plata anticipat 3 luni+1 lună garanţie. Telefon 285597, după ora 16. (2898)

Ofer spre închiriere apartament ultracentral, 2 camere, mobilat, telefon, TV cablu. Telefon 232079.

PIERDERI

Pierdut certificat fum 140946 eliberat de RAR Arad pentru autoturism AR 10 MYT, al firmei „MYT" Arad. Îl declar nul. (2867)

Pierdut ştampilă rotundă cu inscripţia SC „FEMISTAR" SRL ARAD - ROMÂNIA. O declar nulă. (2862)

Pierdut ştampilă rotundă cu inscripţia „FUNDAŢIA PRIETENIA BISTRIŢA ROMÂNIA", Filiala Arad CF 9892884. O declar nulă. (2863)

Pierdut carnet de sănătate eliberat de Dispensar Neudorf, pe numele Sorohan Maria. Îl declar nul. (5914646)

† DECESE †

Cu adâncă durere în suflet anunţăm încetarea din viaţă după o lungă şi foarte grea suferinţă a celui care a fost pentru noi soţ şi tată de o rară noblеţe sufletească,

ANDREESCU CONSTANTIN,

în vârstă de 60 ani. Înmormântarea va avea loc astăzi, 5 februarie 2001, ora 13, de la domiciliul din Arad, str. Vaslui nr. 1, bl. 718, sc. B, et. II, ap. 5. Nu te vom uita niciodată! Dormi în pace! Dumnezeu să-l ierte şi să-l odihnească! Familia veşnic îndoliată şi îndurerată.

Cu adâncă durere în suflet anunţăm încetarea din viaţă, după o lungă şi grea suferinţă, la vârsta de 54 de ani, a celui care a fost cel mai iubit soţ şi tată

CHIVARI IOAN.

Înmormântarea va avea loc marţi, 6 februarie de la domiciliul din Piaţa UTA, Bloc I-10, ap.8. În veci nemângâiaţi soţia Florica şi fiul Nelu.

Cu nemărginită durere anunţăm încetarea din viaţă a celui care a fost soţ, tată şi bunic,

ing. TRÎNC MOISE.

Înmormântarea va avea loc azi, ora 13, de la domiciliul din INEU, str. I. Slavici nr. 22. Familia îndoliată.

† CONDOLEANŢE †

Cu profundă durere ne despărţim de iubitul nostru,

ANDREESCU CONSTANTIN.

Nu-l vom uita niciodată! Cumnata Veronica cu soţul Ilie şi fiul Lucian; cumnatul Nelu. (2901)

Suntem alături de familia copleşită de durerea pricinuită de încetarea din viaţă a celui care a fost,

ing. TRÎNC MOISE,

un profesionist de o exigenţă desăvârşită, cu o conduită etică şi umană deosebită. Dumnezeu să-l odihnească în pace! Magistraţii şi personalul auxiliar de la JUDECĂTORIA INEU. (2907)

Sincere condoleanţe familiei îndoliate, col. Vasile Crişan pentru trecerea în nefiinţă a mamei,

CRIŞAN SOFIA.

Dumnezeu s-o odihnească în pace! Familiile: Cociu, Crişan C., Dehelean, Faur, Lazăr, Palcu, Pundev, Riviş. (2905)

† COMEMORĂRI †

S-au scurs 6 săptămâni de când scumpul şi iubitul meu frate,

DIACONU MIRCEA,

ne-a părăsit. Moartea fulgerătoare l-a smuls dintre noi. Te voi iubi şi te voi plânge toată viaţa. A ta soră Miorita Palade, cumnatul Costică şi nepoţeii Romina şi Romeo. (2738)

Cu adâncă şi veşnică durere în suflet, anunţăm scurgerea a 6 săptămâni de când fiul nostru,

DIACONU MIRCEA

din COVĂSÂNŢ, ne-a lăsat cu inimile arse de durere. Dumnezeu te-a luat la el pentru sufletul tău mare şi bun. Nu te vom uita şi te vom plânge zi şi noapte, toată viaţa. Părinţii Mărioara şi Gheorghe Diaconu. (2737)

Azi se împlineşte un an de când a plecat dintre noi, cea care a fost scumpa noastră mamă, bunică, soacră,

HAN ELENA.

Nu te vom uita niciodată! Familia îndoliată. (2743)

Tristeţe, lacrimi şi durere la 1 an de când m-a părăsit soţul meu drag,

NAGHIU EUGEN.

Ne lipseşte blândeţea, bunătatea şi dragostea ta. Familia veşnic îndoliată. (4060422)

Astăzi se împlinesc 7 ani de când dragul nostru tată, socru, bunic şi străbunic

STANCU VASILE,

a trecut în nefiinţă. Te-am iubit şi te vom iubi mereu. Fiica Olimpia cu soţul Nelu, nepotul Radu cu soţia Ana şi strănepoata Andreea, nepoata Daciana cu soţul Cătălin. Nu te vom uita niciodată! (2818)

Acum 6 luni, la doar 10 anişori, ne-ai părăsit pentru totdeauna, lăsând în urma ta durere, tristeţe şi suflete nemângâiate, ducând cu tine toate bucuriile şi speranţele noastre. Chipul tău drag ne însoţeşte mereu, dragostea noastră te caută neîncetat, dar tu nu eşti. Am da oricât să fii cu noi, dar pentru că nu se poate, te plângem mereu,

GELU COTOC.

Nu te vom uita niciodată, îngeraş mic! Tuşica Brânduşa, unchiul Mitică Gigi şi Vio Hutopila, bunicii de la Tauţ. (2893)

● PRODUCE ȘI MONTEAZĂ UȘI ȘI FERESTRE DIN PVC
ARMAT CU PROFILE TROCAL GERMANIA
● PRODUCE ȘI VINDE GEAM TERMOPAN
LUCRU NEMȚESC

SATLINE

SALON DE EXPOZIȚIE:
ARAD, PIAȚA MIHAI VITEAZUL
BL. M 7, PARTER
TEL./FAX. 057/25 14 61; 094 50 72 11

MONSANTO
OFERTA GENERALĂ PE 2001
100 de ani de tradiție și excelență

ERBICIDE

DENUMIRE	CULTURA	PREȚ ($/l)
Guardian®	porumb (1.75-2.5 l/ha)	14
Guardian Extra™	porumb (4 - 6 l/ha)	8
Harness®	floarea soarelui (1.7 - 2.2 l/ha)	12
Roundup Ready™	soia Roundup Ready® (2 - 4 l/ha)	20
Roundup®	înainte de semănat pentru floarea soarelui (2 - 3 l/ha) înaintea recoltării cerealelor păioase (3 - 6 l/ha) pe miriștea cerealelor (3 - 6 l/ha)	14

SOIA Roundup Ready®
PACHET TEHNOLOGIC Preț 160$

HIBRIZI
DEKALB

FLOAREA SOARELUI
saci de 150 000 boabe

Denumire	Tip hibrid	Preț ($/sac)
FLORES	timpuriu	80
FLORA	timpuriu	80
RIGASOL	timpuriu	90
FLEURET	semitardiv	80
FLORENA	semitardiv	80
FLY*	semitardiv	90

*în special pentru zonele infestate cu lupoaie (*Orobanche Cumana*), rasa E.

PORUMB
saci de 70 000 boabe

Denumire	Clasificare FAO	Tip hibrid	Preț ($/sac)
ARAL	210	extratimpuriu	40
DK 386	330	timpuriu	50
PERCEVAL	350	semitimpuriu	50
AW 641	450	semitimpuriu	46
DURANDAL	450	semitardiv	50
DK 527	460	semitardiv	50

Pentru detalii, contactați Monsanto România S.R.L. Tel/Fax: (01) 230.55.50 MONSANTO (1834299)

S.C. BAT S.A. ARAD
EXECUTĂ LA PREȚURI AVANTAJOASE
următoarele tipuri de lucrări:
● TÂMPLĂRIE METALICĂ din profile aluminiu vopsite în câmp electrostatic
● GEAM TERMOPAN
● AMENAJĂRI INTERIOARE din panouri de rigips și tavan casetat tip Armnstrong
● CONSTRUCȚII INDEPENDENTE care pot fi amenajate ca:
- birouri
- magazine
- depozite
utilizând panouri ușoare termoizolante
● CĂSUȚE DE VACANȚĂ și ALTE CONSTRUCȚII MODULATE transportabile care pot fi utilizate pe diverse amplasamente pentru diverse activități (chioșcuri, birouri, dormitoare, etc.)
INFORMAȚII SUPLIMENTARE pot fi obținute la telefoanele: 289.700, 273.242 int. 119, 122
(1834298)

S.C. GOSPODĂRIREA COMUNALĂ ARAD S.A. cu sediul în Arad, Calea Timișorii nr. 61
VINDE PRIN LICITAȚIE PUBLICĂ DESCHISĂ
în data de 9.02.2001, orele 9,00, la sediul societății, în conformitate cu prevederile H.G. 450/1999,
activul "HALĂ DE PRODUCȚIE - ATELIER"
în suprafață de 336 mp și terenul aferent - platformă betonată - în suprafață de 2.495 mp.
OBIECTIVUL ESTE SITUAT în intravilanul municipiului Arad și beneficiază de toate utilitățile.
Prețul de pornire a licitației = 800.000.000 lei.
CAIETUL DE SARCINI poate fi cumpărat de la sediul societății.
TERMENUL LIMITĂ pentru înscrierea la licitație este 08.02.2001, ora 9^00.
Alte informații, la sediul S.C. GOSPODĂRIREA COMUNALĂ ARAD S.A. și la telefon 057/287.185.
Director general
OVIDIU MARIAN

S.C. ARLEFRUCT S.A. Arad
cu sediul în Arad, Str. 6 Vânători nr. 1-3
prin lichidator S.C. EUROCONSULT S.R.L. Arad, vinde prin licitație publică cu strigare, următoarele:
ACTIVE:
◆ Magazin comercial nr. 3 Arad, str. Rodnei nr. 1, bloc 02, preț fără TVA 397.482 mii lei
◆ Magazin comercial nr. 8 Lipova Piața Agroalimentară, preț pornire fără TVA 80.612 mii lei
MIJLOACE FIXE:
◆ Autoturism DACIA 1310
◆ Autoutilitară DACIA 1304 PICK UP
◆ Autoizotermă TV 14 Fi 1,1 Tone
◆ Autoizotermă Roman 8135 7 Tone.
Licitația are loc în data de 22.02.2001 la sediul societății.
În caz de neadjudecare, licitația se va repeta în data de 01.03.2001, ora 10,00.
RELAȚII SUPLIMENTARE la telefon 057-230.525. (5914776)

S.C. WORKLINE TRADING S.R.L.
ORGANIZEAZĂ RECRUTĂRI FORȚĂ DE MUNCĂ
pentru plasament în străinătate, astfel:
1. ÎNGRIJIRE PERSOANE la domiciliu/housekeeping (ISRAEL): asistente, infirmiere sau persoane cu experiență în domeniu (30-50 de ani, sănătate foarte bună).
Pentru înscrierea la interviu sunați la: 01-337.44.40 sau 095.351.329 între orele 10-17.
2. ASISTENTE MEDICALE pentru spitale în Europa de Vest (candidați între 25-35 ani cu o sănătate foarte bună, limba engleză sau germană fluent).
Prezentarea ofertelor și interviurile vor avea loc în Arad pe 13-14 Februarie 2001. (1834297)

INTERNEXT
Primul Internet Service Provider din Arad
SERVICII INTERNET
-Acces dial-up la 56 Kbps -Linii închiriate 33,6 Kbps-2 Mbps
-Acces ISDN 64/128 Kbps -Acces radio la 1,6 Mbps
Acces INEXT89 la tel. 89.12.34
(Orele 07-16 1000 lei/minut; 16 - 22 750 lei/minut; 22 - 07 250 lei/minut)
INFORM@TII: http://www.inext.ro Tel/Fax: 057.28.53.53
e-mail: office@inext.ro Bd. Decebal, nr. 2-4, Arad

BANCA "TRANSILVANIA" S.A.
SUCURSALA ARAD,
Str. Unirii nr. 5-7,
Tel. 057/283.122
DEPOZITUL ANIVERSAR
în lei pe 9 sau 12 luni
DOBÂNDĂ 40% pe an

ADEVĂRUL
COTIDIAN INDEPENDENT ARAD

Anul XIII, nr. 3223

Marți, 6 februarie 2001 ● 16 pagini ● 3500 lei ● e-mail: adevarul@arad.ro

BRAT Publicație auditată în semestrul II 1999
Tiraj mediu zilnic vândut: 34.958

WEST BANK
B-dul Revoluției nr. 88, 2900 ARAD
AGENT WESTERN UNION | MONEY TRANSFER
Cel mai rapid mod de a primi bani din întreaga lume!

BUGETARI - LA GRANIȚA INFRACȚIONALITĂȚII

Nu știu ce se întâmplă cu acest oraș, care bate pasul pe loc iar unii dintre aleșii săi sunt insensibili la suferințele și problemele semenilor. Să fie această mâhnire o meteahnă mai veche a mea, o reminiscență a unei gândiri vetuste? Sincer să fiu, nu cred că dacă te preocupă soarta concitadinilor tăi să fii depășit. E drept, unii se gândesc la tot felul de căi de îmbogățire, caută afaceri și funcții protejate de umbrela politică. Am spus și susțin că nu e cazul meu și nici nu o să fie. Dar sunt mâhnit până la o stare de revoltă atunci când văd că în alte orașe primăriile, consiliile județene fac mai mult decât la noi, iar poliția este mai aplecată spre siguranța cetățeanului, din a cărei contribuții sunt susținute toate aceste structuri. La noi, dimpotrivă... Au fost aleși, au uitat de cei care i-au ales. Cum altfel îmi pot explica hotărârea Consiliului Local Municipal și a Primăriei Arad, care au fost de acord să crească nejustificat taxele locale, uneori până la sută la sută și chiar mai mult? Este vorba de impozitul pe locuințe, care ajunge la sume incredibile, în timp ce în alte orașe acesta nu a fost mărit, acordându-se o perioadă de grație de 3-4 luni. La noi, nu! Oamenii au fost supuși acestui asalt al impozitelor, de la locuințe, case familiale, apartamente, la terenuri de construcții aflate în diferite zone ale orașului, multe împărțite absolut în mod fortuit.

La Salubritate, deși nu s-a îmbunătățit nimic, a crescut tariful pe persoană, de parcă conducerea de acolo este stat în stat. Pierderile de căldură, apă caldă și rece le suportăm tot noi, la prețuri mari, din propriul buzunar. Pompierii, cei de la Mediu, Sanepid, etc. etc. iau niște sume de ordinul miliardelor pentru o singură ștampilă. Și exemplele ar mai putea continua...

DOREL ZĂVOIANU

(Continuare în pagina 6)

DR. IOAN CRÂSNIC - NOUL DIRECTOR AL SPITALULUI JUDEȚEAN ARAD

În scurt timp, **dr. Ioan Crâsnic** va fi numit director al Spitalului Clinic Județean. Dr. Crâsnic are 61 de ani și a mai ocupat această funcție în perioadele 1980-1982 și 1991-1997. Actualmente, este șeful Laboratorului de Analize din cadrul Spitalului Județean și decan al Facultății de Medicină Generală din cadrul Universității de Vest „Vasile Goldiș". Este medic primar, doctor în medicină din 1973.

Ioan Crâsnic îi va lua locul doctorului Vasile Bucur care, din motive personale, a demisionat din funcția de director, la începutul săptămânii trecute. Opțiunea pentru dr. Crâsnic aparține organizației locale a PDSR. Prefectura l-a mandatat pe directorul Direcției de Sănătate Publică (DSP) - **dr. Eugen Vancu** - să-l numească în funcție pe noul director al spitalului.

Este foarte probabil însă ca și directorul DSP să fie înlocuit. Numele cel mai vehiculat pentru această funcție este cel al **dr. Dorin Lazăr**, de la cardiologie infantilă.

D. DUȚU

La Direcția Regională a Vămilor Arad, Direcția Sanitar-veterinară și Direcția Muncii bate puternic
VÂNTUL SCHIMBĂRII

Pag. 3

Demisii la vârf în PSM Arad

pag. 6

Abandonată de mamă în Maternitate
O FETIȚĂ DE 6 LUNI A MURIT SUBIT ÎN LEAGĂNUL DE COPII

Pag. 5

Foto: ȘT. MATYAS

Și pentru elevii din clasa a XII-a a reînceput ieri școala, ceea ce înseamnă încă un pas spre marele examen: BAC-ul.

CONSTANTIN SIMION

Ieri dimineață a încetat din viață unul dintre cei mai apreciați gazetari arădeni, bunul nostru coleg ***CONSTANTIN-EMIL SIMION.***

S-a născut la 12 februarie 1942 în București și peste doar câteva zile, familia și redacția ziarului „Adevărul" l-ar fi sărbătorit la împlinirea vârstei de 59 de ani.

CONSTANTIN SIMION *a absolvit, la Oradea, Școala tehnică sanitară și Institutul pedagogic precum și Facultatea de ziaristică din București, intrând în redacția ziarului județean „Flacăra roșie" la 1 aprilie 1968. Între anii 1973-1979 a fost corespondent pentru județul Arad al presei centrale.*

După revenirea la ziarul „Flacăra roșie" a fost pe rând redactor, redactor de rubrică și publicist comentator, considerând redacția ca pe a doua sa familie. De-a lungul anilor a trecut prin toate compartimentele , dovedind nu numai talent dar și o înaltă probitate profesională în articolele și reportajele publicate în cei peste 32 de ani de gazetărie.

CONSTANTIN SIMION *a fost căsătorit cu profesoara Cornelia Simion, cu care a convietuit peste 35 de ani, având doi copii - Dana Ioana și Radu Silviu, azi, ambii economiști. Ultimii ani i-au fost bucurați de lumina celor trei nepoți, pe care i-a iubit foarte mult.*

CONSTANTIN SIMION *a fost membru al Uniunii Ziariștilor Profesioniști din România. Ziarist cu bogată experiență, apreciat de cititori pentru care a ars în toți acești ani ca o flacără, sacrificându-și, de multe ori, familia dar mai ales sănătatea,* ***CONSTANTIN SIMION*** *ne părăsește lăsând pentru totdeauna în sufletele noastre un gol imens.*

Redacția ziarului „Adevărul", îndurerată de dispariția neașteptată a celui care a fost colegul nostru, ziaristul ***CONSTANTIN SIMION,*** *îi aduce un ultim și pios omagiu și transmite familiei îndurerate cele mai sincere condoleanțe.*

Dumnezeu să-l odihnească în pace!

Redacția „Adevărul"

ALGLASS
MOBILIER DIN P.A.L. LA COMANDA
● BUCATARII ● DORMITOARE ● CAMERE DE ZI
NOU
VANZARI IN RATE
Calea Timișorii nr. 53; Tel./Fax: 278820
Piața Spitalului Bl. 1D; Tel/Fax: 253868

CALENDAR

▼ Astăzi, Soarele răsare la ora 7 și 28 de minute și apune la ora 17 și 32 de minute.

▼ Au trecut 36 de zile din acest an. Au mai rămas 329 de zile până în 2002.

▼ **Praznicul zilei: Biserica ortodoxă:** Sf. Cuv. Mc. Vucol; Sf. Mc. Iulian și Fausta; **Biserica romano-catolică:** Sf. Paul Miki; Sf. Dorotea; **Biserica greco-catolică:** Sf. Vucol, ep. Smirnei; Sf. M. Iulian.

A venit BARZA!

La Arad: Adam Cristina Karolina, **Ioja** Antonia Daniela.

La Ineu: Șeran Giulia, **Suciu** Leontina Valentina, **Horvath** Sergiu Daniela.

AU PLECAT DINTRE NOI!

Chivari Ioan (1946), Ghinga Lilioara (1964); Căldăraș Elena (1946).

METEO

Vremea va continua să se încălzească accentuat. Cerul va fi temporar noros în cursul dimineții, când, izolat, posibil să mai plouă slab, apoi va deveni variabil. Vântul va sufla slab la moderat din S-V.

Temperaturi maxime: 9 la 12°C; **Temperaturi minime:** 3 la 7°C

În zonele joase vor fi condiții de ceață.

Meteorolog de serviciu, ADELA TEODORESCU

HOROSCOP

Marți, 6 februarie

Berbec (21.03-20.04). Aveți nevoie de un spațiu în care să vă desfășurați creativitatea și în care să vă puneți în aplicare planurile referitoare la carieră.

Taur (21.04-20.05). Vă veți simți aruncați într-o altă lume din cauza energiei de care dați dovadă.

Gemeni (21.05-20.06). Ascultați-vă instinctele și asumați-vă riscurile fără teamă.

Rac (21.06-22.07). În curând veți avea ocazia să dobândiți o parte din faima pe care o doreați de multă vreme.

Leu (23.07-22.08). Există posibilitatea să primiți o veste extrem de bună.

Fecioara (23.08-22.09). Dragostea vă înconjoară și spontaneitatea vă va ajuta să comunicați cu persoana iubită.

Balanța (23.09-22.10). Ar trebui să fiți pregătiți pentru niște situații neprevăzute din viața dvs.

Scorpion (23.10-22.11). Aveți ocazia să lucrați în noi domenii în care să vă puneți în valoare creativitatea.

Săgetător (23.11-21.12). Veți fi nerăbdători să vă puneți în aplicare noile idei și veți pierde mult timp cu explicațiile.

Capricorn (22.12-19.01). Ascultați-vă instinctele și pregătiți-vă pentru o nouă etapă din viața dvs.

Vărsător (20.01-19.02). Persoana iubită și prietenii vor sesiza că sunteți cu capul în nori.

Pești (19.02-20.03). Vă mobilizați exemplar pentru a vă adapta perfect la tendințele modei.

MOCHETA

Arad, Piața Gării
Telefon 235221
Vinde și montează mochetă la prețuri cu o reducere de 10-20%

ANUNȚ

Începând de marți, 6 februarie 2001, ora 0,00, Antena 1 și Televiziunea Arad vor putea fi recepționate pe același canal în întreaga rețea de cablu RCS.

În aceste condiții, TV Arad anunță trecerea la o nouă grilă de programe, convenită cu Antena 1, după cum urmează: programul propriu al TV Arad va fi difuzat zilnic între orele 7,00-8,00; 16,00-17,15 și 23,00-23,30.

UTILITARE

PIEȚE, TÂRGURI

Astăzi este zi de piață la Sebiș, Almaș, Apateu, Semlac, Sântana, Șilindia, Vârfurile. Târguri săptămânale se desfășoară astăzi la Chișineu Criș, Almaș, Șilindia și Vârfurile (sat Avram Iancu - Tăcășele).

Mâine, miercuri, va fi zi de piață la Pâncota, Beliu, Buteni, Șiclău, Macea, Vânători, Pecica, Șiria și zi de târg la Beliu și Buteni.

FARMACII DE SERVICIU

Farmaciile **„Sinapis"**, B-dul Revoluției, nr. 88, lângă Noul Stil, telefon 282369, **„Noua Farmacie"**, str. Andrei Șaguna, nr. 15, telefon 948 sunt de serviciu cu program non-stop.

URGENȚE STOMATOLOGICE

Cabinetul de pe str. Crișan (în spate la Gionelli) are program non-stop. Telefon: 253794. Cabinetul din B-dul Revoluției nr. 62, ap. 17, între orele 9,00-19,00. Telefon: 256665.

ÎNTRERUPERI DE CURENT

Marți: str. Agrișelor, Simeriei

Miercuri: Grădinița cu pp nr. 2 și Liceul Teologic

TELEFON DE URGENȚĂ LA POLIȚIE: 955

ACTUALITATEA CULTURALĂ

TEATRU

Teatrul de Stat Arad prezintă joi, 8 februarie, ora 17,00, spectacolul cu piesa **„Apropo, ați chema pompierii"** de Liana Didilescu, în interpretarea lui Zoltan Lovas.

CINEMATOGRAFE

Dacia: Pact cu diavolița (SUA) 9,30; 11,45; 14; 16,30; 19

Mureșul: Pădurea ucigașă (Franța) 10; 12; 14; 16; 18

Arta: Dispari în 60 de secunde (SUA) 15; 17; 19

Sala Mică: Cacealmaua încornoraților (SUA) 15,30; 18

PREFECTUL INVENTARIAZĂ PROBLEMELE JUDEȚULUI

Prefectul Gheorghe Pele s-a întâlnit cu reprezentanții instituțiilor descentralizate ale statului pentru o inventariere a problemelor cu care se confruntă județul nostru. Acestea vor fi prezentate în cadrul întâlnirii de la Snagov din 9 februarie, a prefecților și a președinților Consiliilor Județene cu membrii cabinetului Năstase.

M. M.

Comercianți amendați în piețele Aradului!

Inspectorii Direcției Sanitar-Veterinare împreună cu reprezentanți ai Gărzii Financiare și ai Poliției au efectuat controale în P-ța Furtuna. Scopul acestei acțiuni a fost aceta de a constata modul în care sunt comercializate în piață produsele de origine animală.

După cum era de așteptat, nu toți vânzătorii dețineau acte de proveniență a mărfii. Serviciul de Poliție Sanitar-Veterinară a aplicat amenzi în valoare de șapte milioane de lei. Au fost confiscate 12 kg carne de pasăre și cinci kilograme salam, marfa este adusă din Ungaria. Datorită prețurilor mai scăzute decât în magazinele alimentare, arădenii cumpără acest gen de produse chiar dacă ele sunt păstrate în condiții neigienice.

M. MICAN

Prețuri în piața din Chișineu-Criș

■ ***Cereale*** Marți, 30 ianuarie a.c., în piața agroalimentară din Chișineu-Criș, **porumbul, orzul și grâul** s-au vândut la același preț, 450.000 lei/șenic.

■ ***Animale*** Pentru **purceii de 8 săptămâni**, cumpărătorii au scos din buzunar 1-1,2 milioane de lei/pereche. ▲ **Porcii de 40-60 kg** s-au vândut la prețuri oscilând între 1,6-2,2 milioane bucata. ▲ **Viteii de 4-5** săptămâni au putut fi achiziționați la prețul de 2 milioane lei.

■ ***Cherestea*** Piața din Chișineu-Criș este cunoscută și pentru oferta de cherestea. Comercianții veniți din zonele Beiuș și Arieșeni au cerut pe m. c. de cherestea de brad două milioane lei.

S. AMBRUȘ

„Adevărul" vă ascultă

La telefonul dimineții 280944, între orele 9,00 și 12,00

● **Plata contorului.** M.C. domiciliat pe str. Mucius Scaevola, bl. S/1 sc. A întreabă următoarele: „Dorim să ne cumpărăm contor pentru încălzire pe bloc. Acesta va costa în jur de 20 de milioane. Cum se repartizează costul contorului: pe apartamente sau pe număr de persoane?

Răspuns: Plata contorului se va împărți în funcție de cota parte de proprietate.

● **Cum plătim pierderile de apă.** Dl. Domokos Ludovic, str. Pelinului 5, bl. B1, sc. A, ap. 8, ne relatează următoarele: „În urmă cu trei luni am avut o avarie la conducta de apă rece a blocului, dar n-am sesizat la timp pentru că fisura era în pământ. Acum, administratorul a calculat cheltuielile cu apa rece în felul următor: cei care au contoare plătesc doar ce au consumat + 10% din consumul total iar noi ceilalți am rămas să plătim apa pierdută. Este corect?"

Răspuns: Ținând cont că este o situație excepțională, pierderile de apă ar trebui repartizate în mod egal pentru toată lumea astfel că și cei contorizați să suporte cheltuielile aferente.

● **Înștiințare. ROTAR AURICA și CIURU DUMITRU-DAN**, din localitatea Taut, sunt rugați să vină la proprietara apartamentului în care au locuit în chirie, să-și ridice lucrurile și să achite datoria rămasă. Dacă nu se vor prezenta în termen de 10 zile la d-na **HIGYED IULIANA** pentru a rezolva situația, nu vor mai intra în posesia bunurilor. De asemenea cine poate da relații despre cei doi, poate suna la nr. de telefon 280944.

Redactor de serviciu, S. AMBRUȘ

La telefonul după-amiezii 280003, între orele 15,00-18,00

◆ ***Înșelați la cântar***

D-na **Felicia Nedescu**, din Piața Gării, bl. G, este revoltată de comportamentul vânzătorilor ambulanți de la taraba cu fructe din zona gării. „Am cumpărat 1 kg de mere, la 11.000 de lei kilogramul. Mi-a spus că mă costă 13.500 lei, am plătit 14.000. Acasă am cântărit merele, erau doar 960 de grame. Nu au cântar electronic, își bat joc de cumpărători. E bătător la ochi", ne-a spus d-na Nedescu.

◆ ***Neglijență la Romtelecom***

Dl. **Teodor Lazăr**, str. Făt-Frumos, bl. A 4, a fost privat de telefon câteva zile din cauza unei neglijențe a Romtelecom. „În data de 2 februarie a.c. am observat că nu am ton la telefon. A doua zi am sunat la Deranjamente, nu s-a prezentat nimeni la mine, pentru ca în data de 5 februarie să îmi spună că nu am achitat factura. Or, în 23 ianuarie, eu am plătit factura. Prezentându-mă cu chitanța la oficiul Romtelecom, mi s-a spus «Cine a greșit să plătească». Nu-mi trebuie scuze din partea lor, nici daune morale, vreau doar să reclam neglijența crasă a lucrătorilor de acolo", spune dl. Lazăr.

Redactor de serviciu C. L.

Prețul aurului

Banca Națională: Pentru gramul de aur de 24 K, prețul cu ridicata - **229.066 lei**; prețul de achiziție **206.159 lei**. Prețuri valabile ieri.

Piața neagră - Aur 14 K: cumpărare - 110.000 lei/g, vânzare - 125.000 lei/g. **Aur 18 K**: cumpărare - 130.000 lei/g, vânzare - 160.000 lei/g.

ADEVĂRUL
COTIDIAN INDEPENDENT ARAD

Editor: S.C. ADEVĂRUL S.R.L. Arad

COD FISCAL R 1681938 ● COD SICOMEX 19.604 ● CERTIFICAT J 02/1886 / 31X 1991 ● COD SIRUES 020956601 ● ISSN 1220 - 7489

Redacția și administrația: 2900 Arad, Bd. Revoluției nr. 81. Telefoane: SECRETARIAT - 281802, fax 280655, 280625; ADMINISTRAȚIE - CONTABILITATE - 281797; MICA PUBLICITATE - 210775; MAREA PUBLICITATE - 280904; CLUBUL PRESEI - 280989.

Consiliul de administrație: președinte - **DOREL ZĂVOIANU**, telefon 281802, 280625; vicepreședinte - **MIRCEA DORGOȘAN**, telefon 210776; membri: **DOREL BARBU**, telefon 281797; **NICU COJOCARU**, telefon 280904; **MIRCEA CONTRAȘ**, telefon 280854.

Colegiul de redacție: MIRCEA CONTRAȘ (redactor-șef); MARCEL CANCIU (șef secție foto), telefon **281701**; ALEXANDRU CHEBELEU (șef secție sport), telefon **281701**; NICU COJOCARU (șef secție publicitate) telefon/fax: **280904**; GABRIELA GROZA (secretar general de redacție), telefon **280854**; VASILE FILIP (șef secție cultură-învățământ-tineret), telefon **281855; 280003**; IOAN IERCAN (șef secție politică), telefon **280943**; DORU SAVA (șef secție social-economic), telefon **281738**; ȘTEFAN TABUIA (șef secție actualități), telefon **281855; 280003**; DOREL ZĂVOIANU (președinte al Consiliului de administrație), telefon **281802, 280625.**

Tiparul executat la S.C. MEDIAGRAF S.A. ARAD, str. Feleacului F.N., telefon 250902, fax 250920

„Adevărul" poate fi citit și pe Internet la adresa http://adevarul.arad.ro

VIA Lawyers
Firmă de Avocați din Toronto Canada
OFERĂ REPREZENTARE JURIDICĂ PT
EMIGRARE
Canada
primește 300.000 noi imigranți !
PLATA LA OBȚINEREA VIZEI
COSTURI ACCESIBILE
Telefon 059471722

Astăzi, în Faleza de Sud

ENERGIA TERMICĂ VA FI SISTATĂ OPT ORE

Astăzi, în cartierul Alfa, Faleza de Sud energia termică va fi sistată între orele 7,00-15,00. „Aceasta deoarece firma Termo Electrica va monta un contor în punctul termic din acest cartier", ne-a declarat dl. **Doru Câmpan** - director Arterm.

Echipa de serviciu – *MIRCEA CONTRAȘ* - *secretar de redacție.*
Bianca Felea, Adela Homorâceanu, Ioan Leac, Dina Rujan, Ramona Vidulescu – *tehnoredactare computerizată.*
Lucian Baltă, Doina Jurcă, Călin Mnerie, Aurica Telcian – *corectură.*

CURSUL VALUTAR*

– VALORI ÎNREGISTRATE IERI, 5 FEBRUARIE 2001

Denumirea valutei	BNR	BCR		BRD		Banca Transilvania		Banca Agricolă		Bursa neagră	
		C	V	C	V	C	V	C	V	C	V
Dolar	26607	26490	26670	26400	26750	26500	26700	26460	26670	26500	26700
Marca germană	12780	12493	12963	12595	12965	12650	12850	12620	12900	12500	12800

La Primăria Arad

AFACERE CU... LIPICI

Săptămâna trecută a luat sfârșit campania de dezlipire a afișelor electorale. Costul lucrărilor s-a ridicat la 44 de milioane de lei, sumă disponibilizată din bugetul Primăriei. De la Petru Gorun, șef secție salubrizare stradală, aflăm că dezlipirea lor s-a făcut mai greu decât în campania pentru alegerile locale, din cauză că au folosit un lipici de calitate superioară.

A. B.

COMAT VA FI SCOASĂ LA LICITAȚIE PUBLICĂ

În prima lună a anului în curs, Corpul de Control al Direcției Muncii Arad a verificat 17 societăți comerciale. La acestea au fost constatate datorii de 15,7 miliarde de lei la CAS, 430 de milioane la pensie suplimentară și 3,8 miliarde de lei la fondul pentru agricultură.

„Topul" celor 17 începe cu Petroconstruct care are 5,4 miliarde lei datorii și Modulex 3,6 miliarde lei datorii - ambele unități fiind sub sechestru. „Urmează COMAT cu 1,8 miliarde de lei, firmă la care în data de 7 februarie se va organiza o licitație de vânzare a două depozite în vederea recuperării debitelor", ne-a mai informat dl. Victor Neamțiu, șeful Corpului de control.

N.O.

VÂNTUL SCHIMBĂRII

La DRV Arad

ZILELE DIRECTORULUI BOROȘ SUNT NUMARATE

Din surse neoficiale, aflăm că în zilele următoare se așteaptă schimbări la nivelul de conducere al Direcției Regionale a Vămilor Arad. Ioan Boroș, directorul interimar al Regionalei, va fi înlocuit cu Doru Țica, șef de tură la Vama Nădlac.

Luând legătura cu purtătorul de cuvânt al DRV, d-na Mihaela Moț, nu am putut afla mai nimic, fiindcă oficial nu s-a primit vreo adresă de la DGV. De altfel, ar fi fost de mirare să aflăm ceva de la subalternii acestui director (fost) interimar Boroș, ajuns „celebru" prin pretenția absolut absurdă de a discuta cu presa doar după obținerea unor aprobări??!! scrise ale DGV cu sediul în București...

A. B.

FOST ȘI VIITOR DIRECTOR LA DIRECȚIA SANITAR VETERINARĂ

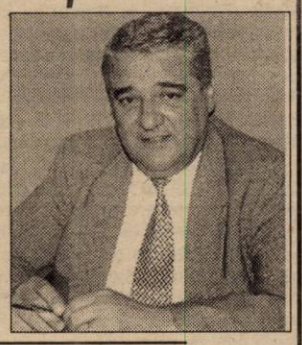

Din surse demne de încredere aflăm că Direcția sanitar-veterinară a județului va avea un nou director. Funcția ocupată până în prezent de dr. Viorel Agud va fi preluată în scurt timp de dr. Sorin Tudor, fost director al D.S.V. Arad și între anii 1986 - 1996.

DIRECȚIA MUNCII - ÎNLOCUIRE LA VÂRF

Vântul schimbării bate și la Direcția Muncii. Zilele d-lui Costel Monția în jilțul de director general sunt numărate.

Succesorul său se pare că va fi dl. Victor Neamțiu, actualul șef al Corpului de Control din cadrul Direcției Muncii Arad.

PREFECTUL ARADULUI - ALES PREȘEDINTE AL ASOCIAȚIEI CRESCĂTORILOR DE ALBINE

Sâmbătă a avut loc întrunirea membrilor Asociației crescătorilor de albine, pentru alegerea unei noi conduceri. În urma votului, asociația are un nou președinte în persoana prefectului Gheorghe Pele, pasionat crescător de albine, iar vicepreședinte a fost ales Ovidiu Hatcu.

În cadrul întâlnirii, fosta conducere a prezentat o dare de seamă pe ultimii patru ani și s-a ridicat problema cumpărării spațiului în care membri asociați sunt, în momentul de față, simpli chiriași.

A. B.

ÎN CERCETAREA POLIȚIEI

● **BURTIC GHEORGHE**, (48 ani), din **Satu-Mare, com. Secusigiu**, care a furat de la S.C. Astra Trinity S.A. Arad, 60 kg sârmă pentru sudură, în valoare de 4.000.000.

● **BANICI MIRCEA RADU**, (26 ani) și **HABICI PETRU CĂLIN**, (27 ani), ambii din **Vladimirescu**, depistați de gardieni și predați poliției, după ce au sustras 100 kg. cupru și aluminiu sub formă de conductori, de la instalațiile dezafectate.

● Sunt cercetați în stare de libertate pentru abandon de familie **MUNTEANU FĂNICĂ**, (28 ani), din Sălișteа și **CÂRPACI CRĂCIUN**, (31 ani), din Șiria.

TRIFON VICTORIA, (45 ani), din **Satu Mic, PERIANUL CĂTĂLIN**, (23 ani), din aceiași localitate și **IGNAT IOAN**, (46 ani) din **Iercoșeni,** sunt și ei cercetați pentru tăierea ilegală de arbori din pădurea Ocolului Silvic Ineu.

Au fost depistați numiții **CUZMAN LUCIAN,** (33 ani), din **Macea**, care a condus un autoturism, fără a poseda permis de conducere; **BUTA AUGUSTIN**, din **Ghioroc**, care a condus un autoturism neînmatriculat și cu număr fals de înmatriculare și **VOIA TIPEI**, din **Arad**, care a condus în localitatea Lipova, un autoturism neînmatriculat și cu număr fals.

A fost depistat și introdus în arestul unității în baza mandatului de executare a pedepsei, numitul **TOMIUC GAVRILĂ**, (34 ani) din **Zădăreni**, care are de executat 10 zile închisoare contravențională.

PE ȘOSELE

Zilele trecute, Poliția Rutieră Arad a ridicat 23 de permise de conducere. Dintre acestea 12 au fost reținute pentru conducere sub influența alcoolului: **Moțiu Dan** (cu auto AR-02-RBC), **Lupou Teodor** (HD-04-TLL), **Rișco Ovidiu Vasile** (AR-03-XNG), **Jurcoiu Ioan** (AR-01-MPG), **Pașca Ioan Radu** (AR-02-NET), **Cerna Vasile Florin** (20 ani), **Onica Ioan Daniel** (21 ani), ambii din **Tăgădău, David Alexandru** (20 ani) din **Beliu** și **Pele Florin** (22 ani) din **Sălișteа, Meszaros Lorand Levente** (AR-04-NRR), **Porumb Sabin** (AR-03-WEG) și **Muntean Nicolae** (AR-17-DIA).

ÎN CIUDA SECETEI DIN 2000

„TUTUNUL A ADUS BUNĂSTAREA ÎN 10.000 DE FAMILII DE AGRICULTORI"

De cinci ani dr. ing. MONICA ZDREMȚAN, conduce destinele fabricii arădene de Fermentare a Tutunului, care are în subordine fabrici din 12 județe din Ardeal. Are multe publicații de specialitate în domeniul cultivării și prelucrării tutunului, recunoscute și apreciate de specialiști. De când conduce fabrica arădeană an de an a obținut profit.

***

- Spune dr. ing. MONICA ZDREMȚAN - directoarea Fabricii de Fermentare a Tutunului ARAD

– Afirmația din titlu ar trebui să reorienteze agricultorii arădeni spre cultura tutunului, care este deosebit de profitabilă. Cum argumentați cele spuse de dumneavoastră?

– În primul rând prin veniturile realizate de agricultorii care au cultivat tutun și l-au predat, pe bază de contract, fabricii noastre. Și nu au fost puțini, numărul lor depășind 10.000 de cultivatori. Numai anul trecut am plătit celor care ne-au predat tutunul 34 de miliarde de lei. Cultivatorii care și-au dat interesul, au obținut, în ciuda secetei prelungite, 70-80 milioane de lei de pe un singur hectar cultivat cu tutun.

– Puteți să exemplificați cu câțiva cultivatori?

– Lista e foarte lungă, așa că o să amintesc aici doar pe LUDOVIC VINCZE, din Iratoșu, care de pe 0,15 ha a obținut, cu tot cu tainul de țigări, 8.920.000 lei și pe ELENA SZABO, din Șofronea, care de pe aceeași suprafață a scos 9.790.000 lei.

– Ce ne puteți spune despre prețurile de achiziție a tutunului de la cultivatorii care vor încheia contracte cu Fabrica de Fermentare a Tutunului Arad?

– În primul rând, faptul că sunt foarte avantajoase. Apoi, faptul că le actualizăm mereu. Dacă, la încheierea contractelor pentru anul 2000 tutunul „BURLEY", calitatea I, avea stabilit un preț de 19.000 lei/kg, în luna octombrie, pentru tutunul din aceeași clasă am plătit agricultorilor 22.000 lei/kg, plus un tain de 20 țigarete „Carpați", pentru un kilogram de tutun uscat. Acest tain îl acordăm și tutunului predat din clasele II și III.

– Respectându-vă politica de prețuri, înseamnă că anul acesta tutunul va fi mult mai bine plătit?

– Desigur, angajații noștri încheie deja contracte de vânzare-cumpărare a tutunului pe anul 2001 la prețuri majorate cu peste 50 la sută. Astfel, tutunul din clasa I va fi preluat cu 29.000 lei/kg, cel din clasa a II-a cu 23.600 lei/kg, clasa a III-a cu 12.000 lei/kg, iar cel din clasa a IV-a cu 4.100 lei/kg. În plus pentru un kilogram de tutun uscat nefermentat livrat la clasele I, II și III oferim un tain de 20 de țigarete, „Carpați" fără filtru.

– Pe lângă prețul deosebit de avantajos, ce alte avantaje mai au cultivatorii de tutun?

– Oferim, gratuit: sămânța necesară producerii răsadului de tutun pentru plantarea suprafeței contractate, iar în cazul unor calamități, dovedite cu acte legale, sămânța necesară reînsămânțării: folie de polietilenă pentru protejarea răsadului de tutun; îngrășămite foliare pentru stimularea creșterii răsadului de tutun și pesticide destinate protecției răsadului. Totodată, asigurăm asistență tehnică de specialitate pe întreaga perioadă de producere a tutunului, de la însămânțare până la predare. Nu în ultimul rând, asigurăm transportul tutunului, gratuit de la producător la fabrică.

– În încheiere, ce recomandați celor care vor avea inspirația să cultive anul acesta tutun?

– Recomand agricultorilor să încheie cât mai urgent contracte cu agenții noștri din teritoriu și să respecte întocmai sfaturile specialiștilor, pentru a obține recolte cât mai bune.

A consemnat
FLORIN TRUT
Foto: ȘTEFAN MATYAȘ

INFORMAȚII SUPLIMENTARE: LA SEDIUL FABRICII PENRU FERMENTAREA TUTUNULUI ARAD, STR. PETRU RAREȘ, Nr. 3. TEL: 233131; 233810; 092-610706, ȘEF SERVICIU AGRICOL ING. CLAUDIU CEPAN.

MĂSURI PENTRU DIMINUAREA DISCREPANȚELOR DINTRE PENSII

Pensiile ale căror cuantumuri depășesc două salarii medii nete pe economie vor fi indexate cu un procent mai mic decît celelalte pensii sau nu vor fi indexate deloc, astfel încît să fie diminuate și eliminate, în timp, discrepanțele dintre pensii apărute ca urmare a aplicării unor baze de calcul diferite, a declarat, luni, într-o conferință de presă, Petre Ciotloș, noul președinte al Casei Naționale de Asigurări Sociale și Pensii (CNASP) și secretar de stat în Ministerul Muncii și Solidarității Sociale (MMSS).

"Acele pensii care în ultimii ani au fost calculate la o rată de înlocuire de peste o sută la sută, ca urmare a aplicării controversatei Hotărîri de Guvern nr. 565, vor fi plafonate și nu vor mai beneficia de viitoarele măsuri de indexare sau majorare sau vor fi indexate diferențiat, cu un procent mai mic decît cel ce va fi aplicat pensiilor situate sub nivelul a două salarii medii nete pe economie. În cazul viitorilor pensionari, ale căror pensii vor fi calculate, începînd cu 1 aprilie 2001, conform noii Legi a sistemului public de pensii, vom avea în vedere o rată de înlocuire care să fie cuprinsă în jurul valorii de 60 la sută", a explicat Ciotloș.

Președintele CNASP a precizat că pensiile agricultorilor și cele din sistemul asigurărilor sociale de stat ale căror cuantumuri nu depășesc două salarii medii nete pe economie vor fi indexate începînd cu 1 martie 2001 cu un procent de 7,5 la sută, care să acopere integral rata prognozată a inflației pentru primul trimestru al acestui an. Potrivit lui Ciotloș, la ora actuală în România există 4,3 milioane de pensionari din sistemul asigurărilor sociale de stat și 1,7 milioane de pensionari agricultori. În prezent, există doar în jur de 150.000 de pensionari care au pensii peste nivelul a două salarii medii nete pe economie.

La rîndul său, ministrul Muncii, Marian Sîrbu, a dat asigurări că în anul 2001 nu va scădea, în raport cu anul precedent, puterea de cumpărare a pensiilor și a altor prestații sociale, acestea urmînd a fi indexate de fiecare dată cu un procent care să acopere integral rata inflației.

Pentru familiile sărace

Guvernul va institui, în cursul lunii august a acestui an, acordarea unor alocații de început de an școlar pentru copiii proveniți din familii sărace, astfel încît cei nevoiți să abandoneze școala din cauza lipsurilor materiale să poată relua cursurile, a declarat, luni, într-o conferință de presă, ministrul Muncii și Solidarității Sociale, Marian Sîrbu. "Aceste alocații vor fi acordate diferențiat, în funcție de numărul de copii și de veniturile familiei. Dorim ca prin aceste alocații să-i ajutăm pe părinți să-și trimită copiii la școală și să le cumpere rechizite școlare", a precizat Marian Sîrbu. Ministrul Muncii a mai anunțat că MMSS intenționează ca, pînă la 1 martie a.c.,, să treacă prin Parlament proiectul Legii privind sistemul național de asistență socială, iar pînă la jumătatea acestui an un pachet de trei proiecte de legi importante: Legea privind stimularea ocupării forței de muncă, Legea privind venitul minim garantat și Legea privind combaterea marginalizării sociale.

Grav accident pe strada Horia

În cursul după-amiezii de ieri, A. M. - o femeie în vârstă de 65 de ani, a fost grav accidentată în timp de traversa neregulamentar strada Horia, în dreptul Casei Neumann. Femeia a fost izbită violent de un Ford Orion alb, cu numărul AR-03-EDI, impactul cauzându-i politraumatisme. Transportată de urgență la Ambulanța Spitalului Județean Arad, femeia accidentată a fost operată. Spre seară, starea pacientei era gravă, aceasta fiind internată la secția Reanimare a Spitalului Județean.

L. C.

SINUCIDERE

Ileana Lena, de 55 de ani, s-a spânzurat, ieri, la Spitalul de Psihiatrie din Arad. De trei ani în evidența Spitalului de Psihiatrie, bolnava nu era la prima tentativă de suicid. După aprecierea medicilor, cauza sinuciderii ar fi faptul că fiica femeii era grav bolnavă.

Incendiu în garsonieră

Ieri, în jurul orelor 14,00, un scurt-circuit a provocat un incendiu în garsoniera lui V. C., din Arad, str. Ursului. A ars instalația electrică, obiecte de mobilier și haine, în valoare de aproximativ 15 milioane lei. Până la sosirea pompierilor, focul a fost stins de proprietari, cu ajutorul vecinilor.

Senatorii PDSR George Pruteanu și Adrian Păunescu cer explicații

Senatorii PDSR George Pruteanu și Adrian Păunescu au protestat, luni, la ședința grupului parlamentar al acestui partid, față de prevederea din legea administrației publice locale privind folosirea limbii materne în administrație în localitățile cu minorități în proporție de 20%, afirmînd că acest lucru va afecta populația română din aceste zone și au solicitat clarificări din partea conducerii PDSR, au declarat agenției MEDIAFAX surse parlamentare. Sursele citate au spus că Păunescu a cerut eliminarea acestei prevederi din proiectul de mediere, în timp ce Pruteanu a vrut ca prevederea să fie aplicată localităților cu populația minoritară în proporție de 50%.

Atît Pruteanu, cît și Păunescu doresc să facă parte din Comisia de mediere a proiectului de lege privind administrația publică locală. Alți senatori PDSR au propus amînarea votului din Senat la raportul de mediere, adoptat deja de Senat, pentru a analiza efectul pe care îl va avea asupra partidului votarea acestei legi. "Un senator s-a temut că PDSR va fi acuzat că este presat de UDMR să accepte această lege", au afirmat sursele citate.

Raportul intermediar privind vizele pentru cetățenii români

Raportul preliminar al Comisiei Europene privind regimul vizelor pentru cetățenii români, dat publicității, luni, pe Internet, precizează că, în perspectiva documentului final din 30 iunie, forul comunitar va continua să coopereze cu România pentru a identifica angajamentele pe care autoritățile de la București sunt pregătite să le îndeplinească. De asemenea, Comisia Europeană și România vor colabora pentru a identifica mijloacele și calendarul pentru îndeplinirea angajamentelor. Forul european va asista Guvernul de la București în finalizarea planului său de acțiuni, se mai arată în concluziile raportului. Raportul preliminar se concentrează pe problema controlului la frontiere, a politicii de vize practicate de România, pe securizarea documentelor de călătorie, precum și pe chestiunea acordurilor de readmisie cu alte state. De asemenea, raportul se ocupă de politicile în ceea ce privește migrația. Documentul este o trecere în revistă a condițiilor, angajamentelor și realizărilor autorităților române în vederea eliminării vizelor. Comisia Europeana nu propune nici o concluzie definitivă, acesta fiind doar un raport intermediar.

Dr. Teodora Olaru de la Spitalul Municipal a suferit un accident de circulație

Ieri, în jurul orelor 15,30, a avut loc un accident pe Bd. Revoluției, în dreptul magazinului Amely (fosta cofetărie Corso). Victima accidentului a fost dr. Teodora Olaru de la Spitalul Municipal, secția terapie intensivă. Autoturismul Dacia pe care îl conducea dr. Olaru a fost lovit din spate de un BMW negru, cu număr de Italia, ambele mașini fiind ușor avariate în urma tamponării. Accidentul nu i-a provocat victimei leziuni grave, doar un traumatism cervical.

C. L.

MARȚI, 6 FEBRUARIE 2001

TVR 1
7,00 Telematinal
8,00 Jurnal de dimineață
9,00 Jurnal regional
9,40 Practic TV
10,30 TVR Cluj-Napoca
11,20 TVR Iași
12,10 TVR Timișoara
13,00 Ora G - rel.
14,00 Jurnalul de prânz
14,15 CiberFan
14,30 Puncte cardinale
15,30 Becker-s.
16,00 Puncte cardinale
16,30 Cronica
17,30 George și Leo - s.
18,00 Corect!
18,10 Pentru dvs, doamnă!
19,00 Infomania
19,10 Avanpremieră știri
19,15 Pasiuni - s.
20,00 Jurnal. Meteo
20,40 Sport
20,45 Guvernul se prezintă
(●) 20,55 Ador încurcăturile - comedie, SUA, 1994
23,00 Șapte zile - s.
23,55 Jurnalul de noapte
0,10 Economia
0,55 Vă place opera?

TVR 2
7,00 Familia Porter - s. rel.
7,30 Băieți buni, băieți răi - s. rel.
8,35 Toți, împreună
9,45 Obsesia vitezei - rel.
10,35 În numele sportului - rel.
11,10 Sport Plus - rel.
12,00 Televiziunea, dragostea mea - rel.
12,55 Documentar
13,25 Tribuna partidelor parlamentare
13,55 Des. animate
14,4 Domnișoara Andreea - s.
15,30 Știri
15,35 Trupa DP 2
17,10 Călătorind prin țară
17,40 Familia și legea - s.
18,30 Telejurnal TVR 2
19,00 Autograf muzical
19,30 Ferma - rel.
20,25 Băieți buni, băieți răi - s.
21,15 Pragul de sus
22,40 Știri
22,45 Știri bancare și bursiere
22,50 Domnișoara Aurica - dramă, România, 1986
0,20 TVM. Mesager

PRO TV
7,00 Prieteni pe viață - s.
8,00 Detectiv în New York - s.
9,00 Une femme dans la foret - s.
10,00 Tânăr și neliniștit - s. rel.
11,00 Răzbunare fără limite - s. rel.
12,00 Bebe - s.
(●) 12,20 Nunta - dramă, SUA, 1998 (I)
(●) 14,15 Teroare la magazin - f., rel.
16,00 Tânăr și neliniștit - s.
16,55 Jocuri magice
17,00 Știrile Pro TV
17,40 Sens unic
17,45 Teo
* ProTv te ascultă ce vezi
* Vremea
19,00 Știrile PRO TV
20,00 Expertul - s.
21,00 Spitalul de urgență - s.
21,55 Știrile Pro Tv
22,00 Chestiunea zilei
23,45 Știrile Pro Tv
0,00 X și Zero
0,05 Pro TV te ascultă ce vezi
0,15 Seinfeld - s. rel.
0,45 Răzbunare fără limite - s.

TV ACASĂ
6,30 Teleshopping
7,00 Știrile de Acasă - rel.
7,40 Acasă la bunica - rel.
7,50 Căsuța poveștilor - rel.
8,50 Dragoste și putere - rel.
9,15 Fiorella - rel.
10,20 Luisa Fernanda - f. rel.
11,10 Iubire fără limite - s. rel.
12,05 Dragoste nebună - s. rel.
12,55 Doctorul casei - rel.
13,30 Cinemeteca de Acasă: Legături periculoase - f. rel.
15,30 Înger sălbatic - s.
17,00 Des. animate
17,25 Acasă la români
17,30 Dragoste și putere - s.
17,55 Știrea zilei
18,00 Fiorella - s.
18,50 Acasă la bunica
19,00 Iubire fără limite - s.
20,00 Știrile de Acasă
* Vremea de Acasă
20,40 Dragoste nebună - s.
21,30 Luisa Fernanda - s.
* Știrea zilei
* Vremea de acasă
22,30 Povești extraordinare - f. Franța/Italia, 1968
0,30 Dragoste și putere - rel.
1,05 Știrile de Acasă
1,40 La casa de vis - rel.
2,25 Acasă la români - rel.

ANTENA 1
7,00 Observator
8,00 'Neața
(●) 11,00 Exploratorii viselor - s.
12,00 Operațiunea Balul - comed. SUA, 1957
13,00 Știri
(●) 14,00 Al treilea geamăn - thriller, Canada, 1997
16,00 Zile din viața noastră - s.
17,00 Știri
17,20 Te voi iubi mereu - s.
19,00 Observator
(●) 20,00 O fată, doi băieți, trei posibilități - comedie, SUA, 1994
22,00 Marius Tucă Show
23,00 Observator
23,30 Noaptea târziu cu Mircea Badea
0,30 Navarro - s.

PRIMA TV
7,00 Salvați de clopoțel - s. rel.
8,00 Prima Mix!
13,30 Impact
14,30 Cinemagia - rel.
15,00 Motor
15,30 Viper - s.
16,00 Salvați de clopoțel - s.
17,30 Camera de râs
18,00 Focus
19,00 Real TV
19,30 Impact
(●) 20,00 Fără scăpare - dramă, SUA, 1998
22,00 Stil
23,00 Focus Plus
23,30 Impact - rel.
0,00 Viper - rel.
1,00 Focus Plus - rel.

TELE 7 ABC
7,00 Bună dimineața, România!
10,00 Lumea în clipa 2000 - rel.
11,00 Tentații - rel.
11,30 Dați vina pe Corina!- rel.
12,00 Ofsaid
13,00 Ora unu a venit
13,05 Ofsaid-continuare - rel.
14,45 Derrick - s.
16,00 Post Meridian
17,00 Dați vina pe Corina!
18,00 24 din 24
18,30 As Show
19,30 La ordinea zilei
21,00 Telejurnal
21,30 Documentar
22,00 Măștile puterii
23,15 Viața noastră cea de toate zilele
1,00 Ora unu a venit - rel.
1,05 Post Meridian - rel.

TV ARAD
7,00 Știri TVA - rel. Ediția de noapte
7,30 Divertisment matinal
8,00 'Neața - emis. matinal
11,00 Exploratorii viselor - s.
11,50 Mama, detectiv particular - s.
12,00 Operațiunea Balul - comedie, SUA,1957
13,00 Știrile amiezii
14,00 Al treilea geamăn - f. rel.
16,00 Mileniul trei
16,30 Publicitate, Promo, Dedicații muzicale
16,45 Știri TVA Știri
17,20 Te voi iubi mereu - ep. 112, 113
19,00 Observator
20,00 O fată, doi băieți, trei posibilități - comedie, SUA, 1994
22,00 Marius Tucă Show
23,00 Știri TVA
În continuare program identic cu cel al Antenei 1

TV INTERSAT
8,25 Deschiderea programului
8,30 Cafeaua de dimineață
9,30 Trei destine - s.
10,15 Neon Rider - s.
11,00 Știrile Intersat - Vocea străzii - Reportajul zilei
(▲) 12,00 Transformările - film rel.
13,30 Des. animate
14,00 Ți-e teamă de întuneric - s.
14,30 Kelly - s.
15,00 Neon Rider - s.
16,00 Microb
17,30 Emisiune în limba germană
18,00 Avanpremiera Știrilor Intersat
18,02 Haideți să ne jucăm - s.
18,15 Știrile Intersat - Vocea străzii - Reportajul zilei
19,00 Trei destine - s.
20,00 Adrenalină
21,00 Mistere, farmece și miracole - s.
21,30 Les-Patterson salvează lumea - comedie
23,00 Știrile Intersat - Vocea străzii - Reportajul zilei
(■) 0,00 Erotica
5,00 Închiderea programului

HBO
10,00 E petrecerea mea - dramă, SUA, 1999
11,45 Temnița roșie - dramă, SUA, 1997
13,45 Dragă, am micșorat copiii! - s.
14,30 Rock'n roll - comedie, SUA, 1996
16,15 George, trăsnitul junglei- av, SUA, 1997
17,45 Între artă și adevăr - dramă, SUA, 1999
20,00 Paulie - comedie, SUA, 1998
21,30 Mary cea cu vino'ncoa - comed., SUA, 1998
23,30 8 femei și 1/2- dramă, coprod.,1999
1,30 Real Sex - s.

ATOMIC TV
7,00 Selector
10,25 Reactor - rel.
10,30 File de poveste - rel.
11,00 Atomix - rel.
14,00 Interactiv
15,30 Proaspete și fierbinți - hit-uri ale momentului
15,55 Reactor
16,00 Aria 52 - rel.
17,00 Selector
19,00 Atomix
21,55 Reactor
22,00 Selector - muzica pe banda rulantă
23,00 Rockada
24,00 Insomnia

RADIO ARAD & RADIO CONTACT (99,1 MHZ)
6,00 Lupta cu somnul
8,00 Bună dimineața, Arad!
10,00 Tovarășii mei; 12,00 Pulsul zilei
14,00 Radio Magazin Deutsche Welle
15,00 Contact FM
17,00 Aradul sportiv
18,00 Radiomagazin Radio France Internationale
19,00 Bună seara, Arad!
20,00 Ce și pentru cine?
21,00 Seară de seară
22,00 Fabrica de lituri
23,00 Teoria inbirii; 0,00 Super 50
3,00 Contact FM

RADIO PRO FM (92,1 MHz)
5,00 - 5,30 BULETIN DE ȘTIRI la fiecare sfert de oră; 5,30 - 7,00 PRO FM PÂNĂ LA UNU - cu Ramon Cotizo; 7,00 - 10,00 PRO FM PÂNĂ LA UNU - cu Flavius Esnițan; 10,00 - 13,00 PRO FM PÂNĂ LA UNU - cu Mihai Dobrovolschi; 13,00 - 14,00 13-14 CU ANDREI - cu Andrei Gheorghe; 14,00 - 17,00 POFTIM PRO FM - cu Cătălin Lăpușcă; 17,00 - 19,00 PRO FM E AICI - cu Cristi Schnebli 19,00 - 22,00 ASCULTĂ-ȚI MUZICA! - cu Andi Moisescu; 22,00 - 23,00 MUZICA GREA - cu Cristi Tabără și Andi Moisescu; 23,00 - 2,00 PRO FM BY NIGHT - cu Vlad Crnioveanu

RADIO TIMIȘOARA
6,00 Ceasurile dimineții
8,00 Muzică populară cu dedicații
9,00 Cânt din suflet
10,00 De zece ori România; 11,00 Gramofon
12,00 Miez de zi la polul vest
13,00 Emisiune în limbile minorităților
16,00 Radio cocktail
18,00 Actualitatea radio
18,10 Familia; 19,00 Radiojurnal
19,15 Vârsta a treia
20,05 Călătorie în lumea poveștilor
20,15 Contemplații simfonice
21,00 Curierul de seară
Știri: 6,00; 7,55; 9,00; 11,00; 12,50; 17,00; 20,00; 21,00; 21,55
Radio Jurnal: 7,00; 16,00; 19,00

RADIO SEBIȘ
6,00-9,00 Matinal „21"
9,00-10,00 Alo, tu alegi!
10,00-12,00 Cafeaua de zece
12,00-14,00 Secvența „21"
14,00-15,00 La porțile dorului - muzică populară
15,00-17,00 Magazin 21
17,00-18,00 Lentila de contact
18,00-19,00 „La Mulți Ani!" - muzică populară și dedicații
19,00-22,00 Expresul de seară
22,00-24,00 Club „21"
0,00-2,00 92,1 Insomnii

Redacția Adevărul nu își asumă răspunderea pentru modificările ulterioare intervenite în programele tv.

Abandonată de mamă în Maternitate

O FETIȚĂ DE 6 LUNI A MURIT SUBIT ÎN LEAGĂNUL DE COPII

Sâmbătă dimineață, la Centrul de Plasament nr. 1 (CP 1), **Stoica Alina**, de 6 luni și trei săptămâni, a încetat din viață.

Fetița fusese abandonată în Maternitate imediat după naștere. Fiind bolnavă a fost dusă la Pediatrie, iar în 22 noiembrie 2000 a ajuns în Leagăn. Pe fișa ei medicală scria că suferă de distrofie, anemie, rahitism și suflu sistolic. După instituționalizare, a făcut un debut de pneumonie. **„A luat tratament pentru anemie și rahitism. I-a mers bine, a pus în greutate. Nu se poate spune că nu a fost îngrijită"**, precizează **dr. Ileana Dan**, șefa CP 1.

În dimineața zilei de 3 februarie, după ce a fost hrănită și i s-a făcut toaleta, dintr-o dată Alina s-a învinețit. Îngrijitoarea a verificat dacă are ceva în gură, a stropit-o cu apă și a scos-o la aer. În câteva minute a fost anunțată și șefa centrului. Dr. Dan i-a făcut masaj și respirație gură la gură. A fost anunțată apoi Salvarea. Sosită în cinci minute, echipa Salvării a intubat copilul, i-a făcut șocuri electrice, dar... fără nici un efect. În jumătate de oră s-a constatat decesul.

Ieri, Alinei Stoica i s-a făcut autopsia. Diagnosticul stabilit a fost următorul: stop cardiorespirator, edem pulmonar acut, malformație congenitală de cord necianogenă (nu se învinețește decât în momentul morții).

Alina a ajuns pe lume în urma unei relații întâmplătoare a mamei. Acesta mai are patru copii, cu vârste între 5 și12 ani, aflați în grija bunicilor materni. Ei locuiesc în Șiria și sunt cunoscuți ca o familie nevoiașă. Pe Alina nu a vizitat-o nimeni în Leagăn.

Bunicii au fost, probabil, anunțați ieri de moartea fetiței. Conducerea CP 1 nu așteaptă însă nimic din partea lor. Înmormântarea va fi asigurată de instituția în care Alina și-a trăit cele câteva luni de viață. Ea va fi înmormântată la Cimitirul Pomenirea, în zona destinată copiilor. Fără preot pentru că fetița nu a fost botezată.

DIANA DUȚU

Deși i-a fost retrasă autorizația de funcționare

CABINETUL MEDICAL AL DR. IONESCU ARE PROGRAM DE LUCRU NORMAL

Dl. Ionel Bodea, domiciliat în str. Republicii nr. 64, este nemulțumit de răspunsurile primite în urma reclamațiilor depuse la Direcția de Sănătate Publică și Inspecția Sanitară de Stat. Problema interlocutorului nostru constă în deschiderea unui cabinet medical în incinta blocului în care locuiește dumnealui.

„În data de 13 decembrie 1999, soții Ionescu și-au deschis un cabinet de medicină generală și pediatrie, fără să dețină autorizații de funcționare. Autorizația sanitară a fost obținută după o lună și jumătate de la deschidere, iar cea de mediu abia după cinci luni. Suntem nemulțumiți de faptul că pe scara blocului e un „du-te-vino". Vin tot felul de pacienți de la care putem lua tot felul de microbi. Am solicitat în repetate rânduri organele sanitare să-i determine pe soții Ionescu să facă o intrare exterioară pe unde să circule bolnavii."

În urma controalelor efectuate la cabinetul dr. Ionescu, Direcția de Sănătate Publică a constatat

La Ineu

că acesta „îndeplinește condițiile cerute de legislația sanitară în vigoare". La doar patru zile de la aceste verificări, Inspecția sanitară de stat (fostul Sanepid) a efectuat un alt control la același cabinet, în urma căruia au retras autorizația sanitară de funcționare. Oare deficiențele constatate de Sanepid în cabinet au apărut în cele patru zile dintre controalele instituțiilor amintite? Sau au trecut „neobservate" de reprezentanții Direcției de Sănătate Publică?

Dl. Bodea susține că „în pofida faptului că soților Ionescu li s-a retras autorizația de funcționare, activitatea în cabinetul cu pricina nu a fost sistată. De ce? Eu sugerez Direcției de Sănătate Publică să nu mai elibereze autorizații de funcționare a acestui cabinet, până când nu se face o intrare exterioară pentru circulația bolnavilor."

Dr. Mihai Țârcuș, directorul Inspecției Sanitare de Stat, a precizat că în cursul acestei săptămâni se vor relua controalele la cabinetul dr. Ionel Ionescu din Ineu. „Inspectorii noștri vor face o nouă verificare la cabinetul amintit și vom lua măsurile ce se impun în acest caz."

M. MICAN

N-O FI ROMÂNIA RAIUL DE PE PĂMÂNT, DAR...

Să recupereze pierderile din salariile lor!

Stimată Redacție,

Vă rog să publicați în apreciatul dvs. ziar ceea ce vă relatez în legătură cu punctul de vedere al viceprimarului E. Voicu, făcut în ziarul din 24 ianuarie 2001, privitor la consumul de apă caldă pe persoană în sistem pausal.

Blocul nostru, Z-30, din Cal. A. Vlaicu, contorizat la nivel de bloc, a avut un consum de apă caldă pe luna decembrie 2000 de 78 m. c. apă la 34 persoane, egal cu 2,29 m. c./persoană. Mă întreb de unde poate Artermul să scoată un consum de 11,85 m. c. pe persoană? „Artermul ar trebui să-și recupereze aceste diferențe" spunea dl. Voicu în articolul citat. Noi le sugerăm domnilor de la Arterm să le recupereze, dar din pierderile care sunt până la blocuri sau din salariile lor! Nu cred că este corect ca toate neglijențele lor să se răsfrângă asupra noastră, care abia ne ducem zilele trăgând după noi taxe de tot felul. Oare nimeni nu se gândește și la noi, contribuabilii, dacă avem cu ce plăti?

Dl. Voicu nu ne-a spus în campania electorală că toate pierderile regiilor autonome le va reupera de la noi, ci cu totul altceva. În încheiere întreb: Mai vrea dl. Voicu să-l VOTĂM și altă dată? Cu deosebit respect, Florea Gavrilă - pensionar C. A. Vlaicu, bl. Z30, ap. 8, Arad

Într-adevăr, diferența dintre câtă apă caldă consumă în realitate un om pe lună și cu cât te încarcă Artermul este strigătoare la cer: 2,29 m și 11,85 m. c.! Evident, este vorba, în primul caz, despre măsurarea acestui consum cu un contor obișnuit, în vreme ce în al doilea măsurarea se face numai Dumnezeu știe după ce criterii! Dumnezeu și, se pare, dragii noștri consilieri locali care au aprobat un asemenea consum aberant pe persoană. Nu cunosc câți dintre ei stau la bloc, dar, și așa, să consideri că un om poate consuma aproape 12 metri cubi de apă caldă într-o lună, e o cale lungă! Altfel spus, o familie normală, formată din 3 persoane, ar cosuma aproape 36 (!) m. c. de apă caldă! Cât cosumul a două frizerii la un loc, unde, orice s-ar zice, se consumă indiscutabil mai multă apă caldă decât într-o amărâtă de locuință.

Lăudabilă în această privință intervenția dlui Gheorghe Pele,

Poșta redacției

prefectul Aradului, care a recunoscut cinstit că acea normă locală de 11,85 m. c./persoană este exagerată și că un consum de, eventual, 6 m. c. ar fi fost mai apropiat de realitate și mai echitabil.

În fine, revenind la scrisoarea dlui Gavrilă Florea, se impun două precizări: 1. Chiar dacă și subsemnatul nu este de acord cu ceea ce a hotărât Consiliul Local nu cred că vina pentru situația existentă se datorează exclusiv Artermului, ci și conducerilor locale de până acum care aproape n-au mișcat un deget pentru îmbunătățirea acestei situații. Chiar și contorizarea, dacă arădenii n-ar fi luat-o pe cont propriu, în mod sigur că nu s-ar fi făcut nimic în această privință! Și 2. Sistemul pausal, deci necontorizat, de furnizare a apei cale - în cazul nostru - este, cum bine se vede, un sistem care ia șapte piei de pe om, de unde și necesitatea trecerii - cu orice sacrificii! - la contorizarea consumului de apă cladă. Cam la fel stau lucrurile și în ceea ce privește căldura, dar asupra acestui subiect vom reveni pe larg cu un alt prilej.

Nu e totuși prea mult?

În zilele din urmă, am primit mai multe telefoane la redacție, ca să nu mai vorbesc despre cunoscuții care m-au oprit pe stradă și care m-au „chestionat" în legătură cu enervanta de-acum campanie împotriva agresiunilor comise asupra copiilor de către unii părinți. În principal, acuzele vizează presa scrisă, dar mai ales televiziunile. N-am vrea să fim înțeleși greșit. Este evident că România nu este nici pe departe raiul pe pământ și că nu puțini părinți - vorbă fie, părinți! - se poartă cu copiii mai rău decât cu un câine, fapte care merită nu numai înfierate public, dar îndeosebi pedepsite de către lege. O lege care ni se pare că este mult rămasă în urma legilor similare din alte țări și care ar trebui să sancționeze cât mai aspru, exemplar chiar, agresiunile și maltratările de tot felul la care sunt supuși unii copii de către părinți. Într-o scrisoare pe marginea unor astfel de cazuri, d-na Amelia Rotariu din Micălaca, bloc X-2, socotește că mamelor sau taților în cauză li s-ar cuveni închisoare pe viață, dacă nu chiar tăierea unei mâini!

Subliniem încă o dată, nu intră în discuție că astfel de fapte merită tot oprobiul, dar parcă și prezentarea - cum se întâmplă de vreo două săptămâni -, **seară de seară, la televiziune, și uneori 10 minute în șir! - a unor cazuri de copii bătuți este, totuși, prea mult.** Știu, sunt și eu ziarist și cunosc cum și pe ce criterii se face selectarea știrilor, dar cred că unii confrați, în goana după senzațional sau audiență cu orice preț, cam sar peste cal. Ca să nu mai discutăm și despre impresia pe care și-o fac străinii care ne vizitează țara și care se uită la televizor și văd zi de zi aceleași imagini cu aurolaci, fete violate sau copii maltratați ori abandonați la naștere în ghenele de gunoi ale blocurilor.

Repetăm: **n-o fi România raiul de pe pământ, dar nici așa cum o vedem uneori la televizor!**

MIRCEA DORGOȘAN

cosmorom GSM

Primul serviciu GSM cu taxare la secundă.

Încă din mileniul trecut

De la bun început am fost onești.
N-am taxat nici o secundă în plus. Cosmorom este primul serviciu GSM cu taxare la secundă - un semn de respect pentru clienții noștri.*

*primele 20 sec. se taxează în bloc

cosmorom GSM
Un serviciu de cuvânt
Informații la (01) 404 1234

„ÎN CADRUL UNORD NU SE FACE POLITICĂ"

Interviu cu DORIN LAZĂR MAIOR, președintele UNORD '89

– D-le președinte, câte organizații de revoluționari cuprinde UNORD '89?

– Evidențele UNORD '89 arată că avem înscrise în această uniune, cu personalitate juridică, 62 de asociații. Multe dintre ele sunt înființate după 1992. La Conferința Națională de la Arad au fost prezente 42 de asociații. După cum ați văzut, au fost prezenți 150 de delegați din toată țara.

– Au fost doar organizații care fac parte din UNORD '89?

– Au fost și de la asociații din afara uniunii. De exemplu, secretarul de stat, d-l Iordan Rădulescu, este de la UNOLD.

– Cum se face atunci că ați propus să fie ales președinte de onoare al UNORD?

– Pentru a nu se crea confuzii, specific faptul că dl. senator Sergiu Nicolaescu rămâne în continuare președinte de onoare. Am hotărât să-l alegem și pe dl. Iordan, tocmai în ideea de a putea colabora cât mai bine cu Secretariatul de Stat pentru Problemele revoluționarilor și pentru a avea o legătură cât mai strânsă și cu UNOLD. Tocmai pe această idee, la Congresul Extraordinar care va avea loc pe data de 17 februarie, la Brașov, vor fi invitate și alte asociații de revoluționari care nu fac parte din UNORD '89. Vrem să facem în așa fel încât toți revoluționarii să își intre în drepturi, indiferent dacă sunt sau nu membri ai uniunii noastre.

– În afară de UNOLD, pe care ați pomenit-o deja, ce alte uniuni mai funcționează în paralel cu UNORD? Federația mai există sau s-a desființat?

– Nu vreau să mă pronunț în privința altor uniuni sau asociații. Știu că mai există CORD și altele, dar nu sunt eu abilitat să mă pronunț asupra situației lor juridice.

– Dl. Negrea, care a și luat cuvântul la Conferință, ce asociație reprezintă?

– Nici nu știu exact cum se numește. Știu că este o asociație din Ploiești, care nu a dorit să se afilieze la nici o uniune, după ce s-a desprins din fostul UNOLD.

– Tocmai o problemă legată de acele desprinderi voiam să o discutăm. Cei care au plecat de la diverse asociații, dar au în continuare certificate de luptători, beneficiază sau nu de drepturile conferite de Legea 42?

– Conform legii, asociațiile legal constituite până la acel termen, adică 1992, sunt asociații revoluționare cu preponderență din orașele martir. Majoritatea au constituit organizații pe care apoi le-au afiliat la UNORD. Membrii lor își pot dobândi drepturile nu neapărat prin UNORD '89, ci direct prin organizațiile lor. De exemplu, Asociația 22 Decembrie Brașov '89 are semnate protocoale de colaborare cu peste 20 de asociații care nu au fost constituite până în anul 1992 și le-a reprezentat interesele în comisia de eliberare a certificatelor.

– În câte județe are UNORD-ul organizații?

– Avem reprezentare în toate județele țării, adică avem organizații care sunt afiliate la UNORD '89.

– Ați spus că UNORD nu este și nici nu va fi la remorca nici unui partid. Totuși, dumneavoastră sunteți deputat PRM, iar vicepreședinții sunt tot parlamentari PRM.

– Am spus-o și o repet, UNORD-ul nu este o organizație politică. Membrii săi pot să aparțină oricărui partid, dar în cadrul uniunii nu fac și nu vor face politică.

– Câți parlamentari are UNORD-ul, desigur, prin intermediul apartenenței lor la alte partide?

– Avem un senator, Vasile Duță, din Târgoviște și trei deputați: subsemnatul, deputat de Brașov, Bucur Mircea, deputat de Sibiu și Codrin Ștefănescu, deputat de Alba.

– Gheorghe Curta a fost ales prim-vicepreședinte cu unanimitate de voturi, doi deputați retrăgându-și candidaturile, în favoarea domniei-sale. Ce merite are dl. Curta, pentru a fi ales în unanimitate?

– Sigur, a contat și faptul că doi contracandidați s-au retras din start. Au făcut acest lucru pentru că i-au recunoscut lui Ghiță Curta meritele. A fost și este unul dintre cei care au pus serios umărul la buna funcționare a UNORD '89.

SIMION TODOCA

WEEKEND POLITIC ARĂDEAN

PUNR - RECONSTITUIREA PARTIDULUI

Sâmbătă, la Brașov, liderii PUNR din 36 de județe s-au întâlnit pentru a discuta despre viitorul partidului. Au fost avansate trei variante: reînscrierea PUNR-ului, separarea prin Justiție de PNR și redobândirea identității partidului, reînființarea PUNR-ului cu prilejul Congresului Partidului Reîntregirii Daco-Romane. Cele 36 de județe participante au votat - cu o singură abținere - pentru varianta separării PUNR prin Justiție de PNR.

ApR - CONTACTE ÎN TERITORIU

Aperiștii arădeni au avut un week-end deosebit de... călător: s-au organizat echipe care au arat județul în lung și-n lat (Dumitru Muntoiu în zona Crișului, Secusigiu, Felnac și Fântânele, Gheorghe Chiper în zona Târnova - Tauț și Emil Putin pe Valea Mureșului).

Au avut loc întâlniri cu liderii din teritoriu în ceea ce privește orientarea viitoare a partidului și negocierile aflate în derulare.

PNȚCD - PARASTAS

PNȚCD Arad a ridicat în acest weekend un parastas pentru comemorarea corifeilor partidului, în frunte cu Iuliu Maniu.

Sâmbătă și duminică au avut loc și deplasări la organizațiile din județ.

PNL - BIROU PERMANENT

Liberalii locali au desfășurat ședința Biroului Permanent Județean, în care au aprobat amânarea Congresului partidului (din cauza decesului celui care a fost Horia Rusu) și au reconfirmat delegații pentru această reuniune supremă a PNL. Sâmbătă, deputatul Titus Ghiorghiof a avut program de audiențe.

PD - ALEGERI LA TINERET

Organizația PD Arad se găsește în ferba pregătirilor pentru desfășurarea alegerilor de tineret. Tot în acest sfârșit de săptămână au avut loc deplasări ale staff-ului partidului pe Valea Crișului și pe Valea Mureșului.

PDSR - PACE ARDELENEASCĂ

Vineri, la sediul PDSR Arad s-a desfășurat ședința Biroului Executiv Județean. Contrar zvonurilor din presă, care avansau o „bătălie pe viață și pe moarte" între „două sau trei tabere", liderii PDSR Arad au desfășurat o ședință cât se poate de calmă, în care au soluționat problemele curente ale organizației.

Sâmbătă și duminică, parlamentarii PDSR Arad au stat la dispoziția cetățenilor, desfășurând un amplu program de audiențe. Au venit cu solicitări atât alegătorii din județ, cât și primăriile sau diverși agenți economici.

PSDR - SOCIALIȘTII ÎȘI SCHIMBĂ PĂRUL

Staff-ul PSDR Arad s-a deplasat în acest week-end în teritoriu: Gurahonț, Buteni, Pâncota, Șiria, Păuliș, Ghioroc, Vladimirescu etc. Motivul?

Împărțirea carnetelor PSDR la foștii membri PS. Altfel spus, socialiștii de odinioară să pregătesc să devină pesederiști, apoi să penetreze cu mic, cu mare, structurile viitorului PSD (cu tot cu PDSR).

DORU SINACI

DEMISII LA VÂRF ÎN PSM ARAD

Ieri, președintele și primvicepreședintele PSM Arad, Teodor Pătrăuță respectiv Ana Micescu și-au dat demisia din funcțiile pe care le-au ocupat în partid. Întrebat de motivele demisiei, d-nul Pătrăuță ne-a declarat că acestea sunt atât de ordin personal cât și legate de activitatea organizației județene PSM și ele vor fi expuse conducerii centrale a partidului. Surse demne de încredere dau ca foarte posibilă o migrare a celor doi spre PDSR.

M. C.

PNȚ ESTE MAI MULT LA DREAPTA DECÂT LA STÂNGA

Prezent ieri la Arad, Cristinel Șarpe, președintele PNȚ, a organizat o conferință de presă. **„Ne aflăm între social-democrație la stânga și liberalism la dreapta, dar mergem mai mult spre dreapta"** pentru că **„social-democrația a damblagit electoratul"** la alegerile din 2000.

Cristinel Șarpe consideră că PNȚ-CD invocă ilegal ascendența țărănistă, pentru că înafară de Ion Puiu toți cei care au fost în închisori au semnat la Securitate că au desființat PNȚ-ul. În ceea ce-l privește, **„poate că pălăria lui Maniu este cam mare pentru mine, dar pentru Marga este mult prea mare, în primul rând pentru că acasă la Marga se vorbește ungurește"**. Cât despre PDSR, Șarpe consideră că guvernul a început bine, abrogând ordonanțele clientelare, dar a făcut și doi pași înapoi prin adoptarea Legii Administrației Publice Locale.

T. S.

Prioritățile Camerei Deputaților

Președintele Camerei Deputaților, Valer Dorneanu, a declarat, luni, că, în următoarele două săptămâni, pe ordinea de zi a Camerei se vor afla medierea legii administrației publice locale, legea organizării și funcționării Guvernului, precum și o ședință comună cu Senatul, pentru constituirea comisiilor SRI și SIE și numirea directorului SRI. Valer Dorneanu a mai precizat că printre prioritățile legislative ale acestei sesiuni se află legea bugetului de stat și legea de funcționare și organizare a Guvernului, precum și clarificarea situației celor 451 de ordonanțe aflate în diferite stadii în dezbaterea Camerei. Potrivit lui Dorneanu, aceste ordonanțe nu numai că încurcă activitatea Parlamentului, dar "păstrează și o doză de incertitudine legislativă". Președintele Camerei Deputaților a adăugat că, joi, Guvernul va trebui să stabilească o serie de proiecte necesare aplicării programului de guvernare, care vor fi trimise la Parlament.

BUGETARI - LA GRANIȚA INFRACȚIONALITĂȚII

(Urmare din pagina 1)

Este cazul ca Prefectura să intervină, să suspende asemenea porniri abuzive, mergând până la limita extremă de disponibilizare a celor vinovați de creșterea aberantă a prețurilor unor servicii. Și asta să o facă urgent!

Este un exemplu tipic de dezinteres pentru problemele cetățeanului la unul din reprezentanții de frunte ai PD-ului arădean, domnul arh. Gheorghe Seculici. Culmea e că domnia-sa observă o pedeserizare a administrației publice. Să fie oare așa? Nu este nici un element să o dovedească. Doar în cazul domniei sale această „pedeserizare" își face loc, de frica abuzurilor săvârșite de Gheorghe Seculici și de partidul pe care îl reprezintă. Nu doresc să iau la rând toate regiile și societățile comerciale subordonate Consiliului Local sau Județean, unde pediștii dețin controlul. Care e problema acestui om neliniștit, care dă ca exemplu cazul domnului Biscăreanu, care a fost schimbat din funcție? Evident, nu pe baze politice iar locțiitorul său nici nu este membru de partid, nici nu s-a plimbat de la un partid la altul. Ce să mai vorbim despre dl. Bonțilă, ale cărui abuzuri sunt deja cunoscute și care face pereche bună cu dl. Seculici, pentru că dețin monopolul proiectelor, a aprobărilor de construcții, de intervenții în arhitectura județului? Dar acești pediști sunt de o aroganță și o nerușinare greu de imaginat. Cu apucături ciocoiești, nu se dau în lături de la nimic, respectiv de la nici o funcție și, culmea, se consideră și profesioniști, singurii capabili să gestioneze o regie sau alta, un consiliu de administrație sau altul. Pentru individul în cauză, deși a trăit și a pus serios umărul la agitatul schimbărilor din anii '96-2000, sunt oameni pe care îi declară providențiali, ca la Inspectoratul pentru Cultură, Zona Liberă Curtici, Poliție, Construcții, Mediu etc, cam acolo unde acest domn abuziv are interese proprii și de partid.

Deocamdată, domnul arh. Seculici ar trebui să-și țină gura închisă!

Există o incompatibilitate între calitatea sa de consilier și șef de comisie la municipiu, inclusiv faptul că și-a însușit arhiva Institutului de Proiectări din Arad, privatizat la timpul respectiv într-un mod cât se poate de dubios. Apoi, nu poate aviza ca președinte al Comisiei de Sistematizare a Consiliului Local o serie de proiecte și să și le repartizeze iarăși lui și arhitecților săi clientelari, pentru a fi proiectate. Nu se poate folosi un bun public în interes personal așa cum o face dl. Seculici. Acest lucru este deosebit de grav, este o tendință dură de nesocotire și încălcare a legii, care trebuie sancționată urgent. Trebuie eliminate abuzurile din activitatea acestui „pedist" care pozează într-un om cinstit, ca și colegul său de partid, domnul Falcă de la Consiliul județean. Acești oameni trebuie eliminați pentru delicte grave în administrație, pentru abuzuri, pentru modul în care, în dispreț față de alegători, își fac de cap. Până aici cu democrația! Lor trebuie să li se aplice legea în toată duritatea ei. Acest Falcă parcă trăiește pe moșia lui tat-su. Condiționează la Pâncota, sau în alte localități de pe valea Crișului Alb, acordarea unor sume de la buget de tot felul de lucruri, inclusiv de înscrierea în PD, un partid pe cale de dispariție. Cu un automobil de 400 de milioane de lei, din banii contribuabililor, cât ar fi costat amenajarea și întreținerea unei case familiale de copii ai străzii, cu chefuri pantagruelice, cu sugestia dată consilierilor și angajaților C.J. să contribuie pentru un cadou de ziua sa de naștere, care a fost materializat în brățări de aur și alte podoabe, individul în cauză nu mai are limite. Și aici Prefectura este chemată să intervină pentru a-l aduce cu picioarele de pământ și a le scoate acestor oameni din cap apucăturile ciocoiești, de dispreț față de cei mulți.

Revenind din nou la cetățean, la cel apăsat de poverile unei administrații abuzive, trebuie să ne referim și la siguranța noastră fizică, grav amenințată. În ultimul timp, pe canalele televiziunilor locale l-am văzut pe colonelul Viorel Hăhăianu, urmat de toți adjuncții, declarând cu o nonșalanță irresponsabilă că în Arad nu mai există hoți, fapte antisociale, penale, dar totuși se pare că unii polițiști ar proteja niște societăți sau altfel de grupuri. Care sunt acestea, domnule Hăhăianu? Afirmația dv. este foarte gravă și, dacă este cum ați declarat, de ce nu sunt nominalizați făptașii și luate măsurile ce se impun?

Realitatea este însă alta. În Arad, omul de rând, la fel ca la oricare ghișeu, nu mai este protejat. I se vorbește de sus, cu un dispreț suveran, de cel care a primit o uniformă din sărăcia contribuabililor. Unde este corupția cea mai mare? În Poliție! Și este în văzul lumii: mașini de zeci de mii de dolari sau mărci, locuințe și vile de sute de mii de verzișori din salariile modeste....

Este o realitate că Aradul cu Poliția sa este implicat în traficul de mașini care se face sub protecția unor ofițeri. Mai mult, proliferarea drogurilor, deținerea și consumul lor în multe localuri sunt protejate de lucrători ai Poliției. Prostituția organizată clandestin, în locuri știute de cei mituiți, este protejată de Poliție ca și asigurarea împreună cu Garda Financiară a protecției unor agenți comerciali. Se constată de către Gardă fapte penale, tratate apoi ca simple contravenții, prin interpretarea legii 87 de evaziune fiscală. Nu se înregistrează, din dispoziție de comandă, întreaga infracționalitate, iar infracțiunile cu autori necunoscuți sunt în creștere, iar unele din anii trecuți sunt lăsate la „dospit". Se eliberează permise de conducere auto la analfabeți, ca în situațiile cunoscute de la Pecica, Covăsânț, Șiria etc.

În zilele și la orele în care se știe că se produc cele mai multe infracțiuni, nu găsești pe nimeni din conducerea Poliției, cel mult câte un ofițer de serviciu plictisit...

În Arad, circulația la orele serii și nopții pe stradă a devenit o chestiune periculoasă, pentru că patrulele mixte - poliție, jandarmi, gardieni - au rămas pe hârtie.

Sunt și probleme de dotare. Dar sunt și abuzuri. Mașinile șefilor circulă ziua și noaptea în interese personale și pe banii contribuabililor...

Acestea sunt problemele Poliției arădene și multe altele, nu aberațiile pe care comandantul, asistat de adjuncți, a căutat să ni le „bage pe gât". Este nevoie de autoritate, ordine, lichidarea corupției, pentru ca cetățeanul Aradului să se simtă în siguranță, iar Poliția să-și facă datoria în respect față de contribuabil. După cum trebuie să-și facă datoria și cei din consiliile locale, finanțe, justiție și alte instituții ale statului.

Dificultățile micului fermier

Zona Hălmagiu se pretează deosebit de bine pentru zootehnie. Mulți gospodari sunt crescători de animale. Doar unul singur s-a gândit la o microfermă. Se numește Mihai Onc și locuiește la Hălmagiu. În primăvara anului trecut a achiziționat de la Pecica și de la Peregu Mare cinci juninci rasa Holstein și tot atâtea din rasa Bălțata Românească. Tranzacția l-a costat 103 milioane lei. La acești bani se mai adaugă dobânda de 80% pe care o rambursează, pe lângă împrumutul propriu-zis, băncii unde a făcut împrumutul.

Acum, proprietarul se află în pragul unui bilanț. După un an de muncă, rămâne la convingerea că zona Hălmagiu nu e deloc exploatată la întregul potențial. „Animalele pe care le cresc țăranii nu sunt productive, nu sunt de rasă. Eu am plecat din start cu rase performante."

La vremea când cele zece vaci au ajuns la Hălmagiu, erau gestante. După fătare, tăurașii Bălțatelor au fost vânduți unor italieni, cu 22.000 lei/kg viu. Rasa Holstein e mai puțin căutată pe piață, așa că fermierul a sacrificat viteii și a vândut kilogramul de carne cu 25.000 lei. Vițelele, trei la număr, au rămas pentru reproducție.

Mihai Onc e copleșit de suficiente griji: „laptele nu e plătit la un preț care să convină producătorului". A avut un contract prin care o firmă procesatoare îi plătea litrul cu 3000 lei, în timp ce el cumpăra țărâța cu 3500 lei/kg.

Doi angajați îngrijesc animalele. Vacile sunt din nou gestante și în această perioadă dau mai puțin lapte: șaizeci de litri zilnic. Pentru că „nu merită să vinzi laptele ca atare", îl prelucrează săptămânal în 60-80 kg brânză dulce - pe care o valorifică pe piața arădeană.

Ținta lui Mihai Onc este să mărească efectivul de animale și să înființeze un punct de prelucrare a laptelui la Hălmagiu, mai ales că pe o distanță de 50 km (Gurahonț - Brad) nu există o asemenea unitate. Dorința se poate transpune în realitate printr-o investiție însemnată. Ca mic întreprinzător, a crezut că va găsi o susținere financiară din partea statului. A întocmit patru proiecte pentru credit subvenționat dar „din cauza birocrației nu mi s-a aprobat nici unul." Mihai Onc a apreciat că o infuzie de 10.000 USD în ferma sa ar fi suficientă pentru a-și dubla numărul animalelor și pentru a achiziționa câteva utilaje pentru prelucrarea laptelui: separator de smântână, mașină de ambalat lapte la pungă, pasteurizator și o cameră frig.

Fermierul își pune ultima speranță în intervenția statului, prin susținerea micilor producători. Altfel va fi nevoit să lichideze ferma. Așa cum a făcut în urmă cu doi ani cu o altă fermă, de 120 de porci. „ Nimeni nu se gândește să coreleze prețurile. Doi ani consecutiv carnea de porc a stagnat la 9500 lei/kg, în timp ce prețul produselor agricole creștea văzând cu ochii."

Primul eșec n-a curmat pasiunea lui Mihai Onc pentru animale și dorința de a le întreține „ca la carte". Fără intervenția statului, aproape 700 milioane lei, cât valorează ferma la ora actuală, riscă să se ducă pe apa sâmbetei.

T. MATICA

Seleușenii sunt conoscuți ca oameni harnici, mari cultivatori de legume. Familia Munteanu se numără printre cei a căror principală ocupație este agricultura. Pe cele 12 ha de pământ deținute, anul trecut au semănat grâu, porumb, fânețe și legume. Pentru că mai este puțin timp până în primăvară, familia Munteanu a început deja munca în solarii care se întind pe 120 mp. Primele frunzulițe de varză, conopidă și gulii au răsărit deja. Momentan se pregătesc paturile pentru ardei și vinete.

Cei trei membri ai familiei lucrează de zor la solarii, inclusiv soacra domnului Munteanu, Ana, care la cei 73 de ani pe care-i are este vioara întâi în familie.

Foto-text: **AL. MARIANUȚ**

Cu medicul veterinar Florin Radu Nicoară

DESPRE CREȘTEREA PUILOR DE CURCĂ

– Incubația ouălor de curcă durează 26-28 de zile și este foarte asemănătoare cu a găinilor. Diferă doar durata incubării, cu 7 zile mai mare la curcă. În privința furajării sunt deosebiri esențiale între cele două specii?

– Datorită unei creșteri mai rapide a puilor de curcă, cantitatea furajelor trebuie să fie mai mare pe cap de pui. Conținutul de proteină al furajelor va fi, în prima săptămână de viață de 30-28%. Pentru a asigura acest conținut de proteină este indicată o rețetă care să cuprindă 48% uruieli de porumb, 30% șroturi (floarea-soarelui sau soia), 20% ou fiert, carne fiartă și tocată mărunt (în locul făinii de carne). La acest conținut se poate adăuga 100 gr brânză de vacă (proaspătă) la 1 kg de amestec uscat de furaje. După care furajul se înmoaie cu lapte natural. Este indicat ca la acest amestec să se mai adauge 1% făn de lucernă măcinat mărunt și încorporat în amestec. La 1 kg de asemenea furaj combinat se mai adaugă și 1% săruri minerale (sare, var stins, coji de ouă calcinate, inclusiv cele provenite de la incubație, cu condiția să fie bine arse în cuptor). Suplimentar se poate administra zilnic un ou fiert și tocat la 25 de pui, morcovi răzuiți, sfeclă furajeră etc.

– Cât piper le administrăm? Unii susțin că e bine să li se dea câte o boabă pe zi, timp de o săptămână. Alții susțin că e bine să mărim doza la 2-3 boabe pe zi, pentru fiecare pui. Dvs. ce părere aveți?

– Este o metodă tradițională menită să asigure fortificarea organismului, apărarea tubului digestiv de potențiali germeni patogeni, plus o îmbunătățire a circulației sanguine. După părerea mea, este suficientă o boabă pe zi, la care se adaugă o îmbăiere a picioarelor în spirt sanitar. Atenție: datorită sensibilității deosebite a speciei, în mod special în primele trei săptămâni, se va asigura și un așternut permanent cald și uscat, altminteri puii pot „ologi". Aș mai adăuga că în același scop al fortificării puilor este recomandabil ca un tain pe zi să fie format din frunză de urzică verde sau cozi de ceapă tocate.

Încă o observație de care trebuie ținut cont: puii de curcă au vederea foarte slabă și din această cauză se hrănesc greu în primele zile. Din această cauză este recomandabil să folosim hrănitori de culoare deschisă, eventual să concentrăm spotul (fanta) de lumină în zona furajelor. La unele crescătorii, hrănitorile sunt iluminate prin montarea în corpul acestora a unei instalații electrice.

– Când au trecut cele trei săptămâni de sensibilitate deosebită, în care puii de curcă nu trebuie, sub nici o formă, lăsați în ploaie, mai sunt alte perioade critice?

– De la patru săptămâni, pe vreme însorită puii pot fi scoși la pășune. La vârsta de 40-70 de zile (6-10 săptămâni) această specie este vulnerabilă la infestarea cu protozoare (paraziți intestinali) așa-numita „criză roșie".

– Cum îi ferim de această „maladie"?

– Preventiv, printr-o furajare corectă, după indicațiile mai sus formulate, apoi prin aplicarea unor dezinfectante în spațiul de creștere precum și prin dizolvarea în apa de băut a unor dezinfectante (piatră vânătă, hipermanganat - care să dea lichidului o nuanță pal-verzuie, respectiv un mov ușor transparent).

– Domnule doctor, insist asupra sursei de aprovizionare cu șroturi; unde se vând totuși aceste componente de bază pentru o furajare corectă?

– Nu știu să existe vreo unitate care să le vândă ca atare, dar se pot cumpăra furaje proteice în conținutul cărora intră și șroturile respective. Este posibil să se găsească și șroturi neamestecate pe la fabricile de ulei sau pe la deținătorii de mici instalații de prelucrare a plantelor oleaginoase.

– Cât este consumul specific la puii de curcă?

– Teoretic, în primele zece săptămâni, în funcție de valoarea furajelor, consumul mediu pentru un kilogram spor este de 4,5-5 kg uruieli în sistemul gospodăresc. În cazul furajelor combinate, sporul de un kilogram se poate realiza cu numai 3,3-3,6 kg nutreț.

– Ce fel de tratamente sunt mai potrivite pentru curci?

– La pui nu se fac vaccinări, așa cum se fac la puii de găină. Primul tratament antiparazitar se face odată cu scoaterea puilor la pășune cu Dehelman dizolvat în apa de băut (20 gr la 100 kg greutate vie). Pe la vârsta de 7-8 săptămâni, preventiv contra așa-numitei boli a „căscatului" (syngamoză) se va administra preparatul Singal, o tabletă pentru un kilogram corp. Tableta se administrează individual, pe cale bucală. Medicul veterinar poate oferi detalii suplimentare, în funcție de fiecare situație.

În final, reamintesc importanța deosebită a asigurării căldurii, în mod deosebit în primele trei săptămâni de viață a puilor.

Cultura cepei prin semănare directă

Dr. ing. Petru Vărădie

Cultura cepei prin semănare directă (ceaclama) se practică cu rezultate foarte bune în majoritatea țărilor cu legumicultură avansată. La noi încă predomină cultura prin arpagic, cu toate că, din punct de vedere economic, la acest tip de cultură se pierde un an și în plus, se fac cheltuieli mai mari.

Cauzele care au contribuit la rămânerea noastră la acest sistem tradițional sunt multiple. Dintre acestea aș remarca trei: - mijloacele tehnice din dotarea producătorilor, deficitare la capitolul pregătirii terenului; - lipsa semănătorilor performante; - terenurile cu grad mare de infestare cu semințe de buruieni, bogate în humus și cu textură lutoasă sau luto-argiloasă.

Cu toate acestea, este din ce în ce mai clar, că nu mai putem amâna momentul trecerii la sistemul de cultură prin semănare directă, mai ales că, în acest an, arpagicul este deficitar.

PARTICULARITĂȚILE TEHNOLOGICE

Alegerea terenului. Sunt favorabile terenurile drenate, însorite, cu textură ușoară sau mijlocie, bine structurate, pretabile la irigare, cu pH neutru sau ușor acid și bogate în humus.

Rotația culturilor. Cele mai bune premergătoare sunt culturile care lasă terenul curat de buruieni. Ceapa nu trebuie să revină pe aceeași solă mai devreme de 3-4 ani. Dintre plantele legumicole, cele mai bune premergătoare sunt: bostănoasele, vărzoasele, cartoful, tomatele etc.

Pregătirea terenului. Se are în vedere ca terenul să fi fost arat din toamnă. La pregătirea patului germinativ vom urmări o cât mai bună mărunțire a solului și eliminarea pierderilor de apă. În acest scop, vom efectua lucrarea cu combinatorul, alegând în același timp un moment cât mai potrivit. Se recomandă și modelarea terenului.

Fertilizarea de bază. Dacă nu s-a făcut la planta premergătoare fertilizarea cu îngrășăminte organice, se va administra în primăvară: gunoi de grajd bine descompus (20-30 t/ha). Este foarte important, ca prin această lucrare să nu producem o infestare cu semințe de buruieni a terenului. De aceea, dacă nu avem un gunoi de calitate, putem fertiliza și chimic cu îngrășăminte complexe (15:15:15), cca 400 kg/ha.

ALEGEREA VARIETĂȚII

Wolska - Soi de origine poloneză, tardiv (135-140 de zile), bine adaptat și la condițiile din țara noastră. Bulbii sunt mari (5-7 cm în diametru), globulari sau ușor ovali în greutate medie de 100-150 g. Se păstrează foarte bine peste iarnă.

Diamant - este un soi românesc, semitardiv, cu bulbi consistenți, denși (aspect sticlos), de culoare aurie și cu greutate mare (150-300 g).

În anii ploioși bulbii cresc foarte mari, dar sunt sensibili la mană și se înregistrează pierderi la depozitare.

Copa F1 - este hibrid american, timpuriu, foarte productiv și cu bună păstrare peste iarnă.

Daytona F1 - hibrid olandez, cu pretabilitate bună și pentru zonele mai puțin umede, datorită sistemului său radicular foarte bine dezvoltat. Se remarcă și printr-o bună capacitate de producție și rezistență la păstrare.

Radar - este un soi semitârziu, cu potențial de producție ridicat și o bună păstrare peste iarnă.

Semănatul. Se face primăvara devreme (în primele zile din martie), pentru a valorifica rezerve de apă din sol și a evita valul al doilea de buruieni.

La semănat avem nevoie de mașini performante care să ne permită o repartiție uniformă a semințelor.

Norma de sămânță este de 4,5-5 kg/ha, în cazul în care am asigurat o pregătire corespunzătoare a patului germinativ. În caz contrar, vom folosi 8-10 kg de sămânță/ha. Schema de semănat, pe teren modelat, poate fi cu 4 rânduri pe brazdă (10-20-44-20-10 cm) sau așa cum se practică mai recent, semănarea în benzi cu lățimea de 5 cm sau rânduri duble (la 5 cm), în care caz vom realiza 4 benzi de 5 cm, la 26 cm între ele. Între straturi distanța este: în primul caz de 66 cm, iar în cel de-al doilea de 70 cm.

La semănat în teren modelat se folosește o schemă cu 5 rânduri echidistante, la 25 cm între ele și distanța între straturi de 50 cm. Dacă semănăm în benzi sau rânduri duble, putem folosi schema de la sistemul cu teren modelat.

După semănat vom tăvălugi, mai ales în condițiile în care solul este slab aprovizionat cu apă.

Lucrări de îngrijire. Cea mai importantă lucrare este combaterea buruienilor. Dacă acestea au răsărit, iar până la răsărirea cepei mai avem 1-2 zile, putem apela la un erbicid total, de tipul: Glyphogan 480 SL sau Roundup (glifosat din sare de izopropilamină) 3-4 l/ha cu 150 l de apă/ha.

Cele mai utilizate scheme de erbicidare au însă în vedere produsele pe bază de propaclor (Ramrod-6-8 kg/ha ppi) și pendimetalin (Stomp 330UE-5-6 l/ha pré).

Ambele controlează buruienile monocotiledonate și unele dicotiledonate.

Prașile mecanice se pot face numai când rândurile sunt vizibile, motiv pentru care la acest tip de cultură erbicidarea constituie o verigă tehnologică importantă.

Răritul. În mod normal nu este necesar, dacă însă am folosit 8-10 kg sămânță/ha este foarte posibil să avem o densitate prea mare. În acest caz, primul rărit se face când plantele au 4 frunze adevărate și se răresc la 4-5 cm. Peste alte 2-3 săptămâni se face un al doilea rărit, la 6-8 cm. Ceapa ceaclama se pretează la desimi de 900.000 plante/ha.

Protecția contra bolilor și a dăunătorilor. Se are în vedere: putregaiul cenușiu (Botrytis ellii), mana (Peronospora destructor) și dăunătorii: musca cepei (Delia antigua) și tripsul comun (Thrips tabaci).

Desigur, nu sunt excluși și alți dăunători și agenți patogeni, dar cei menționați sunt foarte frecvenți în zona noastră, cu precizarea că, în anii secetoși se pot semnala și atacurile produse de Sclerotium cepirorum precum și cele produse de acarienii bulbilor.

Irigarea. Este foarte importantă mai ales în cazul în care primăvara este secetoasă. Se folosesc norme de udare de 200 mc/ha, la primele udări, iar pe parcurs se poate ajunge până la 300-400 mc. Cu 30 de zile înainte de recoltat nu se mai irigă.

Producția poate fi de 20-40 t/ha, în funcție de teren și nivelul tehnologic asigurat.

ANIVERSĂRILE „RAPSOZILOR"

Interviu cu dl. PETRICĂ PAȘCA, coordonatorul orchestrei

– Orchestra populară „Rapsozii Zărandului", prezență de valoare în viața muzicală românească, marchează în aceste zile cîteva praguri. V-am ruga, domnule Petrică Pașca, să le concretizați.

– Se împlinesc zece ani de când orchestra noastră funcționează ca instituție culturală de sine stătătoare. Dar de fapt ea începuse să se afirme de prin 1981, remarcându-se prin participări la concursuri. În acest sens pentru ziua de duminică 11 februarie, avem programate mai multe activități, cu următoarele repere: la ora 11, în sala mică a Palatului Cultural, **colocviul „Muzica populară între tradiție și kitsch"**, moderator fiind profesorul Gruia Stoia, redactorul șef al redacțiilor muzicale de la Radio România, cu participarea scriitorului Valeriu Râpeanu, naistului Gheorghe Zamfir, etnomuzicologului Ioan T. Florea, colocviu la care invităm să participe cât mai mult public.

– Care ar fi scopul colocviului acestuia ?

– Din păcate, pentru unii nu prezintă nici o importanță folclorul care ne reprezintă. Și în peisajul actual ne îndepărtăm de ceea ce este esență. Noi încercăm să ținem cât se poate de ceea ce este autentic.

– Ne amintim că dacă prin anii '80 au fost administrate niște sancțiuni mai mult sau mai puțin simbolice, sesizându-se fenomenul în stadiu incipient, acum avem de înfruntat de-a dreptul avalanșa și încă efectele nu sunt vizibile în totalitate.

– Încercarea de stopare de atunci cred că a avut efect. Acum nu se mai poate, că e democrație și imediat se interpretează altfel.

– Mă iertați dar în orchestra dumneavoastră cântă fiecare, democratic, când, cum și ce vrea?

– Democrația e pe piață, unde câștigă cine, cum și cât vrea. Din păcate așa ceva prinde la o categorie largă de public. Și mă doare inima să constat, dar aici se petrece o mare fraudă. Se vinde nimic și se încasează bani. Goana asta este absolut păgubitoare. Muzica nu e industrie și pericolul e că tineretul ia drept muzică populară ceea ce se vinde. O fi ea populară dar nu se știe cărui popor i-o fi aparținând. E păcat, cred, că tuturor cărora Dumnezeu le-a dat darul de a cânta și-l murdăresc astfel. Dacă au buzunarul plin ei cred că și-au făcut și datoria. Cred că asta e mulțumirea lor.

– Ce va mai cuprinde ziua de duminică, 11 februarie ?

– La sala Palatului Cultural, începând de la **ora 16** vom prezenta un **spectacol folcloric**. Încercăm să ne prezentăm puțin mai deosebit, alături de invitații noștri Dumitru Fărcaș, Traian Jurchelea, Drăgan Muntean și maestrul Gheorghe Zamfir, care au acceptat să evolueze în concert fără pretenții la onorariu.

– Ceea ce este un cadou binevenit pentru orchestră, la aniversare!

– Soliștii se simt bine la Arad, publicul îi îndrăgește și le face, la fiecare concert, săli pline, de aceea se simt foarte bine la noi. După concert va avea loc **lansarea cărții autobiografice a maestrului Gheorghe Zamfir**, intitulată „Binecuvântare și blestem", volum al cărui coordonator este scriitorul Valeriu Râpeanu care o va prezenta, totodată, publicului. Admiratorii maestrului Zamfir vor putea, în acest cadru, să-și procure și cartea.

– Mai sunt două cifre, 30 și 50 care trebuie explicate, acestea cu referire strictă la conducătorul și dirijorul orchestrei.

– Prefer să mi se spună conducător al orchestrei. 30 semnifică numărul anilor de când mă ocup de muzica populară, de folclorul românesc, 50 înseamnă vârsta mea. Dar nu-mi place să vorbesc despre mine.

– Am dori să ne mai chemați și la celălalt jubileu, când să mai vorbim despre alte și alte concerte, pe lângă cele câteva sute de până acum, turnee în Italia, Franța, Germania, Austria, Suedia, Danemarca, Australia, peste o sută de imprimări la radio București, 11 discuri, două compact discuri, șase casete înregistrate cu soliști din Ardeal.

A consemnat
DANA TODOR

„SINGURI ÎN NOAPTE" SAU REȚETA SUCCESULUI DE PUBLIC

Au trecut trei luni de la prima premieră a stagiunii 2000-2001 la Teatrul de Stat Arad, musical-ul **„Singuri în noapte"**. Am lăsat să treacă o vreme până a scrie despre acest spectacol care, din capul locului, se recomanda drept o producție fără pretenții elitiste, destinată succesului de public. Intenția realizatorilor a fost confirmată - „Singuri în noapte" face săli pline, spectatorii părăsesc sala teatrului relaxați. Se pare că, aici și acum, este nevoie de spectacole de o asemenea factură, se pare că Aradul are un public larg pentru comedii muzicale (să ne amintim doar de „rezistența pe afiș" a spectacolului „Vârstele dragostei"), se pare că - repet, aici și acum - catharsisul a fost înlocuit de delectare. Și nu e nimic rău în asta, atâta timp cât Teatrul este o instituție bugetară, susținută din banii contribuabililor cărora, la urma urmei, le sunt destinate spectacolele. Și, încă o dată, nu e nimic rău în asta, atâta timp cât pe afișele Teatrului se regăsesc și texte „grele", din repertoriul clasic, care să și educe gustul publicului, nu doar să-i dea ce vrea să primească. Și sunt asemenea spectacole.

Cât despre musicalul „Singuri în noapte", rețeta e relativ simplă - un **scenariu** (creat într-o primă fază de Constantin Florea, Carmen Vlaga și Dan Covrig, elaborat mai apoi prin participarea colectivă a actorilor din distribuție - după un model care în Occident se practică de ani buni), așadar un scenariu în care se împletesc povești simple, unele verosimile, altele mai puțin, multe „rupte" chiar din realitatea cotidiană extremă (boschetari, prostituate), unele romanțioase, altele comice, însă toate ușor digerabile, pentru un nivel mediu de înțelegere și simțire. Toate acestea se petrec într-un **decor** (semnat Onisim Colta) care ne duce cu gândul la lumea americană - cu zgârie-nori, snack-baruri, fashion (?). Nu putea lipsi **muzica**, de data aceasta o reușită a compozitorului Cristian Faur, variată, adaptată fiecărui personaj. Muzica își găsește prelungire în **dans**, datorită grupului de opt dansatori și a momentelor coregrafice (semnate Maura Stoica), care punctează evoluția spectacolului. Cât despre performanțele actoricești, acestea se încadrează în nota obișnuită, fără excese în nici o direcție, fără reușite remarcabile. Reține atenția Alexandru Bairactaru - în rol de mim, care îl „prinde" foarte bine, Florin Covalciuc - savuros în rolul Peștelui, Mariana Dănilă - emoționantă în pielea boschetarei, Costin Gavază - prin ușurința și dezinvoltura cu care acoperă două roluri atât de diferite.

Creația actorului Constantin Florea - scenarist, regizor, actor în „Singuri în noapte" - se va bucura de un succes de lungă durată, va ține afișul teatrului multe stagiuni de acum încolo.

CĂTĂLINA LATU
Foto: **ONORIU FELEA**

SCRISOARE DE FELICITARE DIN VOIVODINA

Pe adresa redacției cotidianului nostru am primit o scrisoare de felicitare din partea Asociației „Astra Română" din Coștei (Iugoslavia). Președintele acestei asociații, Ion Gașpar, ne mulțumește pentru articolul referitor la minoritatea românilor din Voivodina. „Dorim să vă mulțumim pentru cuvintele frumoase și sperăm că și în viitor veți dovedi deschidere pentru problemele noastre", se apreciază în scrisoare.

PREAFERICITUL PĂRINTE PATRIARH, LA 86 DE ANI

Biserica Ortodoxă Română este în continuă creștere de prestigiu în lumea creștină, în bună parte datorită activității și realizărilor Preafericitului Părinte Teoctist, care a depășit cincisprezece ani de păstorire patriarhală, iar la 7 februarie a. c. împlinește venerabila vârstă de 86 de ani.

Nu putem trece cu vederea acest eveniment, cunoscând că Preafericitul Patriarh se bucură de prestigiul universal al ortodoxiei de pretutindeni. Așa se explică faptul că i s-au conferit ordine bisericești de către Patriarhiile Antiohiei, Ierusalimului, Moscovei și de către Arhiepiscopiile Greciei, Cehoslovaiei și Finlandei și înalte distincții de stat.

Pe plan național este, de asemenea, onorat pentru bogata sa activitate creatoare, editorială, remarcată de Academia Română, ce l-a premiat în 1988, iar în 1995 a fost onorat cu titlul de „Doctor Honoris Causa al Universității din Oradea" și în 1996 același titlu din partea Universității din București.

Din glorioasa carieră arhierească se cuvine a ne aminti că în perioada 28 iulie 1962-28 ianuarie 1973, Preafericitul Părinte Patriarh a fost Episcop al Aradului, Ienopolei și Hălmagiului și a condus cu aleasă înțelepciune destinele credincioșilor din județele Arad și Hunedoara.

Considerăm că sărbătorindu-l pe Preafericitul Patriarh Teoctist asistăm la o aniversare prestigioasă și de importanță națională, fiindcă sub înțeleapta conducere a Celui ce-l sărbătorim, Biserica noastră s-a extins și s-a consolidat pe toate meridianele planetei, iar din punct de vedere confesional Patriarhia noastră a debândit cel mai înalt prestigiu în ortodoxia mondială, fiind prima biserică ortodoxă care l-a primit pe Sanctitatea Sa Papa Ioan Paul al II-lea într-o vizită care va rămâne înscrisă în istoria creștinătății ca pasul cel mai important la revenirea tuturor creștinilor „întru una sfântă, sobornicească și apostolească Biserică".

Meritele pe plan intern ale Preafericitului Părinte sunt prea bine cunoscute: mănăstirile prosperă și apar altele noi, iar construcțiile de noi biserici sunt în curs pe cuprinsul întregii țări.

Din partea noastră, ca fii sufletești, nu ne putem arăta recunoștința altfel decât rugându-L pe Bunul Dumnezeu să-l învrednicească pe Preafericitul Părinte încă mulți ani în deplină sănătate și cu tăria continuării măreței opere ce a inaugurat-o, spre gloria Sfintei noastre Biserici Ortodoxe Române.

Întru mulți și fericiți ani, Preafericite Părinte Patriarh!

Pr. dr. IOAN OCTAVIAN RUDEANU

Noutăți editoriale

„BISERICILE DE MIR ARĂDENE, ÎNTRE TRADIȚIE ȘI MODERNITATE"

Preotul și cercetătorul Pavel Vesa a scos de sub tipar, la sfârșitul lui decembrie anul trecut, un nou volum de istorie locală intitulat **„Bisericile de mir arădene între tradiție și modernitate"**.

Acest volum continuă demersul început cu volumul **„Biserici de lemn de odinioară"**, apărut în anul 1997. Așa cum reiese și din titlul cărții autorul investighează din perspectivă istorică bisericile de mir arădene, cu precădere cele din secolele XVIII-XIX, făcând și o incursiune preliminară asupra celor din veacurile XVI-XVII. Dar după cum însuși autorul o spune, el nu are în vedere aspectul dogmatic al problemei pusă în discuție ci felul în care bisericile existau ca realitate socio-istorică în civilizația și cultura românească a vremurilor respective. Se reconstituie locul pe care biserica îl ocupă în conștiința credincioșilor și a comunității locale luată ca un „singur trup", starea de spirit creată în jurul ei, acțiunile și demersurile întreprinse pentru construirea unor lăcașuri de cult care să corespundă necesităților și ambițiilor comunităților respective.

Pentru a-și atinge scopul propus Pavel Vesa utilizează un vast aparat bibliografic, încât putem spune că aproape epuizează sursele de documentare. Materiale de arhivă, manuscrise inedite, studii apărute mai recent sau mai demult, mărturii etc. sunt trecute prin filtrul analizei istorice pentru ca în final să rezulte o carte de peste 200 de pagini cu o informație foarte densă și în mare parte inedită. Aria geografică a cercetării cuprinde teritoriile vechilor protopopiate: Arad, Buteni, Beliu, Chișineu-Criș, Hălmagiu, Ineu, Lipova, Nădlac, Pecica, Radna, Șiria, Vărădia și Zărand și își găsesc locul în lucrare toate parohiile de pe teritoriul județului nostru, inclusiv unele desființate. Prin urmare, lucrarea se adresează nu numai cercetătorilor dar și comunităților locale, celor interesați în elaborarea și tipărirea unor monografii locale.

Limbajul exact și accesibil, coerența și profunzimea analizei, condițiile grafice deosebite oferite de Editura Mirador, recomandă cartea preotului Pavel Vesa drept una din cele mai valoroase apariții editoriale din ultimul timp, mai ales că tema abordată a fost prea puțin investigată de cercetarea istorică, chiar dacă acest lucru este nu numai posibil dar, mai ales, absolut necesar.

IOAN TULEU

GHEORGHE DULĂU - UN ROMÂN SĂRBĂTORIT ÎN UNGARIA

Sâmbătă, la Gyula, a avut loc vernisajul expoziției și lansarea albumului de fotografii „Satul meu" de Gheorghe Dulău. Născut la Micherechi (Ungaria) în anul 1926, autorul, ajuns mai târziu învățătorul satului, a dus o muncă deosebită pentru conservarea valorilor autentice românești.

Expoziția și albumul reunesc fotografii document realizate, începând din anii '50, cu „un aparat nemțesc, cumpărat pe o pereche de iepuri". Fotografiile alb-negru reflectă atmosfera satului românesc, prezentând locuri - școală, străzi, evenimente - nunți, botezuri, venirea circului în sat și personalități ale momentului - vânătorul, poștașul.

Gheorghe Dulău a fost sărbătorit în prezența reprezentanților comunității române din Ungaria, din partea Inspectoratului pentru cultură al județului Arad, luând parte Florin Didilescu. Corul „Pro Musica", condus de Gh. Fluieraș, a interpretat câteva melodii românești, încheind ceremonia cu un „La mulți Ani!" pentru sărbătorit.

Foto-text: **ONORIU FELEA**

CONTROLUL MEDICAL PE GRUPE DE VÂRSTĂ

● **Pentru toate vârstele.** Se recomandă controale dentare regulate și curățarea dinților la fiecare 6 luni până la aproximativ 12 ani și cel puțin anual după aceea. Toți avem nevoie de vaccinări la vârste diferite.

● **La vârsta de 7-11 ani.** Teste screening pentru factorii de risc pentru boala coronariană, inclusiv tensiunea arterială, nivelul colesterolului, condiția fizică și istoricul familial de boală coronariană, diabet și fumat. Control pentru scolioză cel puțin o dată pe an, de la 9 la 14 ani. Controlul vederii și auzului.

● **La vârsta de 17-25 ani.** Cel puțin un istoric medical complet și un examen fizic, inclusiv tensiunea arterială și colesterolul, electrocardiograma, obiceiuri alimentare și statusul nutrițional și teste pentru boli cu transmitere sexuală, dacă persoana este activă sexual. Bărbații trebuie să învețe să-și controleze testiculele pentru semne de cancer testicular și să facă acest lucru lunar, toată viața. Femeile trebuie să facă un test PAP la 18 ani sau la un an de la debutul vieții sexuale și apoi anual. Toată lumea trebuie să facă cel puțin un examen pentru glaucom înainte de 35 de ani, sau mai devreme, dacă există istoric familial de glaucom.

● **Toți adulții:** Controlul tensiunii arteriale anual. Controlul colesterolului sanguin anual, sau de două ori pe an sau cum indică medicul. Controlul pentru glaucom la fiecare 3 ani sau cum indică medicul.

● **La vârsta de 30-35 de ani.** Istoric complet medical și examen fizic. Femeile trebuie să învețe să facă autoexaminarea sânului și să o practice lunar, toată viața.

● **La vârsta de 40-60 de ani.** Electrocardiograma la 40 de ani pentru toată lumea. Control periodic pentru cancerul de prostată la bărbați. Examen fizic complet, inclusiv control pentru cancer colorectal și istoric medical la fiecare 2, până la 5 ani, pentru bărbați și femei. Testele colorectale mai ales pentru cei cu risc crescut. Control anual al sânului pentru toate femeile.

● **La vârsta de 60-75 de ani.** Examen fizic complet și istoric medical la fiecare 1-2 ani.

● **La 75 de ani și peste.** Examen fizic complet și istoric medical anual.

Toate femeile trebuie să aibă o mamografie de referință, făcută după 30 de ani, în funcție de riscul pentru cancer la sân. În majoritatea cazurilor, mamografia este recomandată anual sau la 2 ani, după 40 de ani. Femeile în postmenopauză cu risc crescut pentru osteoporoză trebuie să consulte medicul despre posibila substituție estrogenică.

● **Femeile însărcinate** trebuie să facă o baterie de teste și examinări. Îngrijirea bună prenatală, de la primele săptămâni de graviditate, este importantă pentru sănătatea mamei și a copilului.

Screeningul genetic!

● În viitorul apropiat vor fi probabil disponibile teste genetice pentru hipertensiune, ateroscleroză, boala Alzheimer, dislexie, cancere, psihoze și alte boli frecvente.

Sfaturi utile pentru a scăpa de răceală!

■ acordați atenție suficientă primelor simptome. Nu le ignorați și nu bravați. Reduceți nivelul activității obișnuite, odihniți-vă și dormiți suficient. În cazurile mai severe, stați în pat o zi sau două;

■ beți mai multe lichide. Supele de pui, ceaiurile, ardeiul iute, usturoiul, menta ajută la curățarea căilor nazale, prin evacuarea mucusului;

■ nu folosiți mai mult de 3-4 zile spray-urile nazale și inhalantele;

■ puteți apela la antitusive și paracetamol.

Cine trebuie să consulte medicul pentru simptomele de răceală?

■ persoanele bolnave de diabet, boli de inimă, ficat, rinichi;

■ persoanele care prezintă febră mare (peste 38,3°C), dureri ascuțite în torace, tuse cu expectorație, inflamație în gât sau dificultăți de respirație;

■ copiii cu dureri în gât;

■ persoanele la care alte simptome în afara rinoreei (nasului care curge) durează mai mult de o săptămână;

■ persoanele la care simptomele de răceală nu scad în intensitate după 3-4 zile, ci se agravează.

PREVENIREA INFECȚIILOR URECHILOR

Introducerea obiectelor în ureche este o cauză frecventă a infecțiilor urechii externe. Obiectele cele mai utilizate de copii sunt pietricelele, mărgelele, creioanele, iar cele utilizate de adulți sunt scobitorile și betigașele de ureche. Practic, îndepărtarea cerumenului nu este necesară, deoarece ceara menține canalul auditiv cald și îl protejează. Nu trebuie introduse în ureche niciodată ace cu gămălie, bețe de chibrit cu vată sau alte obiecte. Este suficient să se spele urechile cu apă și săpun, cu degetul mic. Totuși, în unele cazuri, când cerumenul se acumulează în exces, trebuie îndepărtat prin spălături cu apă caldă, cu ajutorul unei seringi speciale.

După baie, vă puteți usca canalul auditiv cu un uscător de păr. Dacă aveți modificări de auz, nu încercați să vă tratați singur, consultați medicul!

Farmacia verde

■ maceratul la rece de nalbă mare este foarte eficient în laringitele acute. Astfel, o lingură de rădăcină tocată de nalbă se pune în 250 ml apă rece, 30 minute, la temperatura camerei. După strecurare se adaugă un vârf de cuțit de bicarbonat de sodiu. Se bea fracționat, în 3-4 prize, în timpul unei zile;

■ **în constipația cronică** se recomandă;: crușin (principala plantă laxativă); rădăcină de cicoare, frunze de frasin, volbură, semințe de in;

■ **în hepatita cronică** se recomandă fructele de armurariu, cicoarea, rostopasca, sunătoarea, cătina albă, levănțica, sulfina;

■ **în ciroza hepatică** se recomandă rostopasca, cătina albă și anghinarea;

■ **în oxiurază** se indică amestecul de coajă de crușin (30 g) și pelin (30 g). Se prepară un decoct din 2 linguriță amestec la 400 ml apă. Se bea toată cantitatea pe stomacul gol. De asemenea, maceratul la rece din fructe de afin este eficace: o linguriță fructe de afin zdrobite se lasă în 400 ml apă rece, la tempeatura camerei, timp de opt ore. Se bea în trei reprize, în cursul unei zile;

■ **în diabetul zaharat** se recomandă multe plante medicinale. Iată câteva dintre ele: frunze de afin, frunze de dud, frunze de nuc, frunze de salvie, frunze de urzică, rădăcină de brusture, teci de fasole, frunze de frag;

■ **în obezitate** se recomandă următorul amestec de plante: frunze de mesteacăn, flori de soc, urzică, păpădie, crețișoară, teci de fasole, coajă de crușin. Se beau 2 litri de ceai pe zi. Se pun câte 2 linguriță de oțet de mere la o cană de ceai (maximum 6 linguriță pe zi). Cele 3 căni cu oțet de mere se beau înainte de mese.

ALTE CINCI VIRUSURI GRIPALE

Specialiștii Centrului Național de Referință pentru Gripă (CNRG) din cadrul Institutului Cantacuzino au identificat, alte cinci virusuri gripale de tip AH1N1 (Noua Caledonie), creșterea numărului de izolări fiind semnalul apropierii unei epidemii de gripă.

Potrivit constatărilor medicilor români și străini, cazurile de gripă confirmate pînă acum prezintă o simptomatologie aparte, temperatura nu este foarte mare (în jur de 38 de grade), iar boala este, în general, asociată cu tulburări digestive, dureri de cap, frisoane.

În Ungaria a fost confirmată epidemia de gripă, mai ales în colectivitățile școlare, cel mai frecvent virus fiind tot cel izolat și în România. Fluxul mare de călători poate duce la creșterea numărului de îmbolnăviri produse și de acest virus.

MEDICUL VĂ RĂSPUNDE!

▼ **B. C., 46 ani, Arad**. Majoritatea durerilor porțiunii inferioare a spatelui sunt produse prin întinderea sau torsiunea mușchilor, ligamentelor și tendoanelor. Lezarea discurilor este mai puțin frecventă, dar în general este mai gravă. Uneori, mușchii din jurul zonei lezate intră într-o contractură prelungită sau prezintă spasme. Lezarea discului produce durere ce iradiază în jos, pe picior. Cauzele leziunii țesuturilor sunt reprezentate de efortul excesiv de ridicare, răsucire, aruncare, de poziția gârbovită, cu umerii aduși în față, care slăbește mușchii spatelui, producând stres excesiv pe discuri și ligamente, contribuind la lezarea lor. De asemenea, scaunele, canapelele, paturile greșit concepute pot duce la o poziție greșită a spatelui. Simplul stat în picioare sau șezând, pe perioade lungi de timp, poate stresa și leza țesuturile spatelui. Rețineți, chiar poziția prelungită, șezând picior peste picior, poate declanșa o criză de sciatică. Pentru a preveni durerile de spate trebuie să respectăm niște reguli:

● să ne păstrăm spatele în formă, făcând exerciții zilnice (mers, înot, ciclism etc.)

● să ridicăm obiectele corect. Când ridicăm un obiect, nu ne aplecăm în față; îndoim genunchii și folosim mușchii picioarelor, păstrând spatele drept;

● să stăm drept, nu gârbovit;

● să nu purtăm tocuri înalte dacă avem dureri de spate;

● să ne reducem greutatea dacă avem surplus de kilograme;

● este bine să dormim pe un pat tare (cu o saltea fermă)

▼ **B. C., 26 ani, Arad**. Sursele bune de vitamina A și beta-caroten includ fructele și vegetalele galbene, portocalii și verzi ca: morcovul, cartofii noi, broccoli, pepenele galben, dovleceii, porumbul, dovleacul, piersicile, caisele, prunele, papaya, mango, piperul verde, roșiile, conopida, spanacul, păstăile verzi. De asemenea, ficatul, gălbenușul de ou, untul, peștele și untura de pește sunt surse bogate.

Dacă nu mâncați regulat din alimentele de mai sus, puteți beneficia de o suplimentare de vitamina A, cu o medie de 5000 U/zi. Persoanele bolnave (cancer, infecții cronice, hepatită, ciroză hepatică, boli de rinichi și prostată) au nevoie de un aport mai mare.

▼ **B. C., 62 ani, Arad**. Deficiența de magneziu poate produce crampe musculare și oboseală cronică. Surse bune sunt: alunele, semințele, vegetalele verzi, cerealele integrale.

TESTELE FUNCȚIONALE TIROIDIENE

Denis St J O'Reilly, consultant biochimist la Clinica de Endocrinologie din Glasgow afirmă că a sosit momentul unei reevaluări în ceea ce privește testele funcționale tiroidiene.

În ultimii 20 de ani s-a constatat o reducere impresionantă a ponderii diagnosticului clinic în hiper - și hipotiroidism, în paralel cu creșterea numărului de teste funcționale tiroidiene efectuate. Unii clinicieni susțin că diagnosticul clinic al hipotiroidismului poate fi stabilit numai pe baza determinărilor biochimice, indiferent de prezența sau absența simptomelor clinice. Alți clinicieni susțin că testele biochimice pot induce în eroare și că diagnosticul trebuie pus numai pe baza tabloului clinic. Sigur este că o concentrație scăzută de TSH reprezintă, în hipertiroidism, principalul criteriu de diagnosticare. Valorile, considerate normale, la om, pentru TSH sunt cuprinse în intervalul 0,5 - 4,2 m U/l. Conform studiului Whicklam, desfășurat pe o perioadă de urmărire de 20 de ani, publicat în revista BMJ, toți subiecții care au avut o concentrație de TSH > 6 mU/l au fost diagnosticați ca fiind hipotiroidieni, indiferent de manifestările lor clinice, ceea ce a consolidat opinia conform căreia nivelul seric al TSH stabilește diagnosticul de hipotiroidism. Același studiu relevă că valorile de concentrație ale TSH ce depășesc, repetat, 2 m U/l se asociază cu un risc crescut de hipotiroidism.

Denis St J O' Reilly, bazat pe studiile statistice ale dr. David Lyon a concluzionat că în momentul de față, nu știm cu precizie care este rolul testelor funcționale tiroidiene în diagnosticarea funcțiilor tiroidiene. Două studii realizate pe 1580 de pacienți spitalizați și 630 de bolnavi internați în regim de urgență au relevat faptul că testele funcționale tiroidiene efectuate în scop de screening au dat rezultate anormale la 33% și, respectiv, la 20% dintre pacienți. În ambele studii s-a demonstrat că în 9 cazuri din 10, testele au sugerat un diagnostic greșit de boală. Concluzia este că utilizarea curentă a testelor respective generează mai degrabă confuzie decât certitudine diagnostică.

Clinicianul este de părere, că la ora actuală trebuie reconsiderat diagnosticul clinic, din moment ce nu ne putem baza în exclusivitate pe determinările biochimice.

Vaccinările nu cresc riscul apariției sclerozei în plăci

Vaccinările, printre care și cea împotriva hepatitei B, nu cresc riscul apariției sclerozei în plăci, se arată în două studii apărute, joi, în New England Journal of Medicine, citat de AFP.

Primul studiu, realizat în Franța și Canada, subliniază că "vaccinarea nu crește riscul de relansare pe termen scurt a sclerozei în plăci la persoane deja bolnave". Anumite întrebări privind această chestiune au apărut în Franța după campania de vaccinare împotriva hepatitei B. Studiul a arătat însă că "nu există creștere a riscului de relansare legat de vaccinările împotriva hepatitei B, tetanosului sau gripei" în cele două luni după inoculare.

Al doilea studiu, realizat în Statele Unite, arată, mai mult, că "nu există nici o legătură între vaccinarea contra hepatitei B și dezvoltarea sclerozei în plăci", pe termen scurt sau lung.

Dr. MARIA FILIMON
medic de familie acreditat
str. N. Grigorescu nr. 4-6, et. I, ap. 6, Arad
tel. 255803,
Face înscrieri pe lista medicului de familie
Încheie contracte de colaborare cu întreprinderi (firme) pentru prestări de servicii medicale

Pagină realizată de dr. MARIA FILIMON

Cursurile de calificare pentru tinerii șomeri

„ÎI ÎNVAȚĂ MESERIE, DAR NU-I POATE ANGAJA"

De departe, cea mai mare problemă a tinerilor din ziua de azi este găsirea unui loc de muncă, adecvat cu pregătirea lor. Sub denumirea generică de absolvenți îi numim pe toți cei care reușesc să obțină o diplomă în urma terminării unei forme de învățământ. Fie ea liceu, școală profesională sau facultate. Din păcate, diploma și eventual calificarea astfel obținute nu-i conferă tânărului nici o perspectivă concretă de angajare. Dacă acesta nu are „pile", singura lui șansă este să-și încerce norocul pe cont propriu. Altfel nu-i mai rămâne decât... varianta - temporară - a șomajului.

Statistica spune că la Agenția Județeană de Ocupare și Formare Profesională (A.J.O.F.P.) Arad, sunt înregistrați circa 17.000 șomeri, aflați în toate formele de evidență și de plată. Sigur, din cauza fluctuației de la o lună la alta, cifrele oficiale nu sunt întotdeauna oglinda exactă a realității, însă diferențele nu sunt semnificative și relevante. Oricum, printre cei aflați fără un loc de muncă se numără și absolvenții - în jur de 1400 - adică acea categorie care beneficiază lunar de ajutor de integrare profesională.

FOTO: SILVIU NEAMȚU

Absolvenților aflați în această situație, statul le oferă o șansă: **cursurile de calificare și recalificare profesională.** Care nu înseamnă însă automat un nou loc de muncă ...

După trei luni de cursuri, mai obții o diplomă

La intrarea în șomaj, tuturor li se aduce la cunoștință - prin AJOFM - faptul că pot urma gratuit cursuri de calificare și recalificare profesională. Acestea - după cum le spune și numele - sunt atât de calificare, pentru cei cu studii medii, cât și de recalificare, pentru absolvenții unui institut de învățământ superior.

CLAUDIA MIUȚESCU, purtător de cuvânt la A.J.O.F.M., ne-a spus că, până acum au fost organizate cursuri de diverse specializări cum ar fi: mecanic-auto, tâmplar-universal, bucătar, confecționer (calificare), respectiv operator-calculator, secretariat, contabilitate, ghid turistic (recalificare).

Organizate prin AJOFM, la cererea unor firme sau în funcție de evoluția pieței forței de muncă, acestea au o durată de la trei-patru luni până la șase luni. Absolvenților li se oferă astfel posibilitatea de a învăța ceva util și cu căutare, cunoștințe cu ajutorul cărora - se presupune - vor avea mai mare succes în găsirea unui loc de muncă.

Astfel se poate spune că statul se spală pe mâini, într-un fel, față de aceștia, lăsându-i însă mai departe, în plata Domnului. Spunem aceasta întrucât, lunar reușesc să se angajeze circa 70-80 tineri ...

Deși cursurile se adresează tuturor șomerilor - și nu numai lor - circa 75 la sută dintre cei care le frecventează sunt tineri. Anul trecut au fost organizate 79 cursuri de calificare și recalificare profesională, cu un total de participanți de 2.300 persoane dintre care 881 șomeri.

AJOFM face ce poate

Ordonanța de urgență a Guvernului nr. 35, din 1997, prevede anumite facilități pentru societățile comerciale care angajează absolvenți. Astfel, statul subvenționează 70 la sută din salariile nete de bază ale acestora, pe o perioadă de un an de zile, cu obligativitatea ca firmele să-i păstreze pe posturi minimum trei ani. În realitate însă nici acest lucru nu ușurează prea mult căutările șomerilor ...

Săptămânal, AJOFM contabilizează locurile de muncă vacante, despre care șomerii pot afla din mass-media sau direct de la sediul de pe strada Gheorghe Lazăr (în incinta cu Direcția Muncii). Din păcate nici aceasta și nici alte așa-zise facilități nu sunt de un ajutor real tinerilor. În afară de explicații care țin de starea actuală a economiei județului nostru - cea mai importantă din păcate - o altă cauză care îl împiedică pe un tânăr să se angajeze este lipsa experienței în anumite activități. Experiență pe care un absolvent n-a avut unde s-o dobândească ...

În același timp, există și tineri care - din cauza salariilor mici pe care le-ar primi oficial ca angajați - „optează" pentru alte îndeletniciri pe cont propriu, neînregistrate însă nicăieri. Aceasta este de fapt munca la negru care mai absoarbe și ea parte din numărul acestor tineri ...

COSMIN TRIF
SORIN GHILEA

* Blitz * Blitz * Blitz * Blitz

S-a pus țara pe... manele! Politicieni, oameni de cultură și alte categorii sociale se răstesc împotriva manelelor. Uită ei oare că orice lucru interzis devine parcă mai interesant. Că dacă unui copil îi spui că nu facă cutare lucru atunci parcă exact acel lucru trebuie să-l facă. Manelele nu pot fi interzise prin ordine și directive ci prin educație. ◆ Și nu sunt de vină cei care cântă manele, vinovați sunt cei ce ascultă ridicându-și poalele în cap de-atâta dans pe muzică de petrecere. Dovadă stau și prețurile la care vin trupele ce cântă manele. ◆ **Formația „Fuego", autoarea hit-ului „Toată lumea dansează cu mine", se va afla la Arad pe data de 17 februarie, într-un mega-concert la discoteca „VIVA". „Fuego"** va fi invitată și la show-ul Chartmaker - **Show cu ecou.** ◆ Binecunoscuta solistă Minodora revine cu un nou album, piesa de rezistență fiind „Așa sunt femeile". O fi știind ea ceva... ◆ Cei doi de la „Bairam" au fost zilele trecute la București unde au filmat un videoclip pentru Atomic la piesa „Aladin". Foarte curând, Bairamul va „ieși" cu Aladin pe TV Atomic. ◆ Nu se lasă mai prejos nici compozitorul și interpretul **Cristian** - producătorul celor de la Bairam, care filmează videoclip la piesa „Oare cum să cred". ◆ După o operație de parchinson, solistul pop **Cornel Constantiniu** revine în peisajul muzical autohton. Cu o nouă față și aceleași piese! ◆ Premiile muzicale arădene vor intra în casele noastre pe 24 februarie a.c., atunci când cele mai importante formații din Arad vor fi recompensate pentru talentul lor.

SORIN GHILEA

LIȚA

SE AFLĂ ÎN ARAD

Cea mai puternică vrăjitoare a MAGIEI ALBE venită în Arad la cererea clienților

HARURI DEOSEBITE și REZULTATE BUNE.

◆ Ghicește în cărți
◆ dezleagă farmece
◆ epilepsie

◆ redresează în afaceri
◆ împacă soț și soție
◆ dezleagă cununii

și multe altele

RELAȚII LA TELEFON 093.828.373.

(5914773)

O JUMĂTATE DE SPECTACOL

Spectacolul „E vremea mea" a avut loc cu o întârziere de o zi, o oră și 45 de minute. Timp suficient pentru organizatori să mai facă un ban: trupa André a fost vândută pe bucăți - un afiș cu una din fete costa 12.000 lei, pentru toată trupa plăteai 24.000 lei, 25.000 cu ciubuc. Sala a fost arhiplină de copii și adolescenți. Cei mai mici, cu păpușa în brațe (de 4-5 ani), au fost însoțiți de părinți, probabil pentru a le explica unele expresii sau gesturi ale fetelor de pe scenă.

Oricum, fetele s-au lăsat așteptate. Așa-zisul spectacol începuse deja și în cabină nu era decât Andreea Bălan, care încerca să ascundă cu ajutorul fardurilor urmele accidentului. Cealaltă Andree a sosit mai târziu, însoțită de prietenul ei și de un bodyguard (cât amândoi la un loc).

Totul s-a derulat în pripă și fără pic de profesionalism. Primul pe scenă - trupa „For you" - mai exact un reprezentant al ei. Băiatul a încercat și o „manelă" care nu a prins la public. Probabil cei mici încă nu au „cultura" muzicală necesară pentru a gusta un asemenea gen. Au venit apoi cei de la „Bombastic", neanunțați în program și André. Atât a fost tot. Fără Angels, fără Stela Popescu, fără Jean Paler. Nu că ar fi o pierdere prea mare, dar costul biletului (50.000) era pentru un spectacol complet și nu s-a oferit nimeni să returneze jumătate din sumă.

Norocoșii, zicem noi, sunt cei 70, care sâmbătă seara au renunțat la bilete și și-au recuperat banii.

A.M.

„MANELELE ÎMI SUNT ÎN DIZGRAȚIE"

spune Andreea Antonescu

– A fost un spectacol cu ghinion. Cum vă simțiți după accident?

– Ne-am mai revenit oricum. Suntem, aș putea spune, terminate. Pe mine, cel puțin, mă mai doare oarecum și spatele, bănuiesc că o să se vadă și în sală că nu se va mai ridica acest concert la nivelul așteptărilor.

– De ce ați acceptat totuși să susțineți concertul?

– Vă dați seama că și noi ne simțim foarte rău. Am venit pentru că știam că sunt orașe mari, în care avem mulți fani și n-ar trebi să-i dezamăgim. Nu ne putem permite.

– Mai mult de jumătate din sală sunt copii mici. Cum vă explicați succesul la această categorie de vârstă?

– Nu știu, probabil faptul că atunci când ne-am lansat eram două puștoaice care chiar vroiau să reprezinte această vârstă, cu codițe, cu fundițe, cu floricele și tocmai de asta încercăm să-i facem să crească odată cu noi.

– Ce părere ai, apropo de copiii mici, de trupa fratelui tău?

– Ce pot să spun? Da, îmi place pentru că este trupa fratelui meu. Acesta e singurul motiv, îl iubesc și sper să aibă succes, în rest nu mai știu ce să zic.

– Dar despre manele? Crezi că ar trebui să se întreprindă ceva oficial împotriva lor?

– Eu una sunt cu totul și cu totul împotriva manelelor. Consider că această categorie a muzicii nu face parte din cultură, practic tinerii nu au ce învăța, mai ales că eu am un conflict direct cu un „manelist". Eu, efectiv, îi privesc de sus. Noi nu suntem așa, cred că aceasta e singura trupă pe care o vom privi de sus. Eu, în special, pentru că s-au folosit de numele meu.

– Care-i trupa?

– Nu dau nume, dar vă dau numele piesei, o să vă dați seama. E vorba de piesa „Ochii tăi" și au spus că această piesă ar fi compusă pentru mine. Nu au făcut, unu: decât să se folosească de numele meu și doi: am citit într-o carte și am avut o mică, mare surpriză că eu aș fi fost prietenă cu unul dintre ei, că ar fi fost cea mai serioasă relație din viața mea, că a fost singurul băiat ca lumea din anumite puncte de vedere, că mă ascundeam cu el prin toalete. Niște aberații, eu efectiv nu mă mai cobor la nivelul lor. Acesta este și un motiv pentru care manelele îmi sunt în dizgrație.

– Dar ca muzică?

– Și ca muzică, majoritatea sunt furate; practic, ascult melodia românească și ascult și pe cea grecească, dar o prefer pe cea grecească, oricum originalul e original. Niciodată cea românească nu se va ridica la nivelul celei originale, oricât de bună ar fi.

– Apropo de muzică, v-ați gândit să vă schimbați și voi stilul muzical?

– Noi, cu fiecare album, am încercat cât de cât. Am crescut - pe zi ce trece s-a văzut și din punct de vedere fizic - la noi. La început am cântat piese pentru copii, pentru adolescenți. Acum am făcut o nouă piesă care va apărea pe un album al nostru „Best of André". Caseta se va lansa odată cu un lucru special, probabil un megaposter în mărime naturală.

– Când vor avea loc lansările?

– Nu se știe exact. Am vrut la început să scriem și noi o carte. Ni s-a pus întrebarea stupidă din punctul meu de vedere: „Ce faceți acum, vă luați după 3Sud Est?" Dacă a fost o trupă care să scoată pentru prima dată o carte în România aceasta a fost trupa André (sic) „Jurnalul fetelor de la André". Vom face un megaposter și vom scrie pe spatele lui câteva întâmplări, să fie ceva mai interesant, mai reprezentativ.

M. ARDELEAN
Foto: ONORIU FELEA

Pentru că elevii erau ținuți în frig, murdărie și fără apă

ȘCOALA DIN SÂNPETRU-GERMAN A FOST ÎNCHISĂ

Nerespectarea normelor igienico-sanitare este un lucru grav. Când însă acest fapt se petrece într-o unitate școlară, punând astfel în pericol sănătatea copiilor, pericolul social este și mai mare.

Bunăoară, recentul control efectuat de către inspectori ai Inspectoratului Sanitar de Stat (ISS), la Școala din Sânpetru-German au scos la iveală o sumedenie de nereguli. Astfel, cei circa 300 copii care frecventează Școala cu clasele I - III din Sânpetru sunt nevoiți să-și aducă zlnic apă de băut de acasă. Pentru că în unitate pur și simplu nu există apă potabilă curentă.

Inspectorii au mai constatat că dușumeaua din unele săli de clasă este deteriorată și impregnată cu păcură - lucru interzis cu desăvârșire de normele igienico-sanitare.

În plus, băncile sunt serios deteriorate, având o vechime apreciabilă, iar dispoziția acestora nu este potrivită cu dezvoltarea fizică a elevilor. „Copii mai mari, ca vârstă și dezvoltare, stau în bănci mici și invers. Aceasta poate duce la deformări ale coloanei vertebrale și poate provoca efecte negative asupra sănătății elevilor" - apreciază dl. **Mircea Ștefea**, inspector la ISS Arad. Cea mai mare deficiență constatată însă la Școala din Sânpetru a fost temperatura scăzută (în jur de 9 grade Celsius) pe care copiii erau obligați să o suporte în sălile de clasă. Continuând investigația, inspectorul ȘTEFEA a descoperit și cauza: în magazie erau depozitate lemne de plop, care au o putere calorică scăzută.

Iluminarea necorespunzătoare, latrinele deteriorate, murdare și nedezinfectate completează un tablou parcă prea cenușiu pentru o unitate școlară. Drept pentru care I.S.S. a și luat măsura închiderii școlii până la rezolvarea tuturor problemelor.

C. TRIF

În caz de urgență

UN APEL LA TELEFON 955 POATE FI SALVATOR

Interviu cu col. Gh. Noghiu - șeful Biroului Ordine Publică al P. M. A.

Biroul de Ordine Pulbică are cele mai multe efective din cadrul Poliției Municipiului Arad (P.M.A.). Ofițeri, sectoriști și agenți de ordine se străduiesc - zi și noapte - să asigure liniștea și siguranța cetățenilor. La acest serviciu, cetățenii pot apela telefonic, formând simplu **955** (tarif netaxabil). Din păcate, prea puțini sunt însă conștienți de importanța acestui număr... Despre toate acestea am purtat un dialog cu dl. **col. Gheorghe Noghiu**, cel care conduce acest birou.

– Domnule colonel, vă rugăm să ne spuneți cât de solicitați sunteți la seviciul telefonic 955?

– Din 1000 de apeluri, 999 sunt înjurături! Pe cele două linii non-stop primim doar înjurături în loc să primim sesizări, relamații etc. Oamenii ar putea să sune când observă ceva suspect în jurul unei mașini, la boxe, un conflict violent...

– Mulți cetățeni se plâng că nu găsesc întotdeauna sectoristul...

– În acest caz pot suna la 955. Sectoristul nu poate fi prezent în mai multe locuri deodată... Oricum, acum avem destul de mulți agenți în teren. Unii chiar sub acoperire.

– Care este situația furturilor din mașini?

– În ultima vreme numărul acestui tip de furturi a scăzut simțitor. Asta și pentru că ne-am adaptat tipului de operare al hoților și prin metode specifice am reușit să prindem o mare parte dintre aceștia.

– Cele mai furate obiecte sunt radiocasetofoanele de mașini...

– Da, pentru că acestea se vând mult sub prețul lor. Din păcate, avem informații că acestea sunt comercializate chiar și de taximetriști.

– Există șoferi de taxi care transportă hoții la și de la locul spargerii?

– Da! Și în acest caz le atrag atenția acestora că este vorba de complicitate la furt...

– Care sunt cele mai periculoase zone din Arad?

– Un incident ieșit din comun s-a întâmplat în „zona Orizont" când polițiștii au fost atacați cu toporul! Am reușit însă să-i „liniștim" pe turbulenți.

OLIMPIU BULZAN

Banca „Familia" refuză restituirea imediată a depunerilor la „depozit"

Zilele trecute, dl. M. I. din Arad, cartierul Aurel Vlaicu, a venit la redacția ziarului nostru pentru a reclama că a depus suma de 20 de milioane la Banca „Familia", str. Bușteni nr. 5, pe termen de trei luni, cu o dobândă de 45% pe an. „Am dorit să-mi retrag banii înainte de termen, așa că am depus o cerere scrisă. După cincisprezece zile de la depunerea acesteia, m-am dus să scot suma respectivă, dar nu a fost posibil. Funcționarii nu au vrut să-mi dea banii pe motiv că au primit dispoziție de la București să nu restituie nimănui depozitul și mi-au «recomandat» să prelungesc termenul de depunere" ne-a mărturisit cetățeanul în cauză.

Pentru că directorul acestei bănci nu era de găsit, răspunsul la această sesizare ni l-a dat dl. **Traian Pele** - contabil. **„Conform noii ordonanțe de guvern, toate cooperativele de credit sunt în transformare. De aceea, în ședința consiliului de administrație de la Cooperativa de Credit „Familia" s-a hotărât să se restituie fără probleme toate depunerile dar numai începând cu prima zi a lunii martie."**

Cu alte cuvinte, scârț-scarț până marți ...

N. BODRAN

◆

La Ineu, campania electorală nu s-a încheiat nici acum. Cel puțin aceasta e impresia care ți-o lasă numeroasele afișe care împânzesc (citește urâțesc) centrul orașului.

Foto: AL. MARIANUȚ

◆

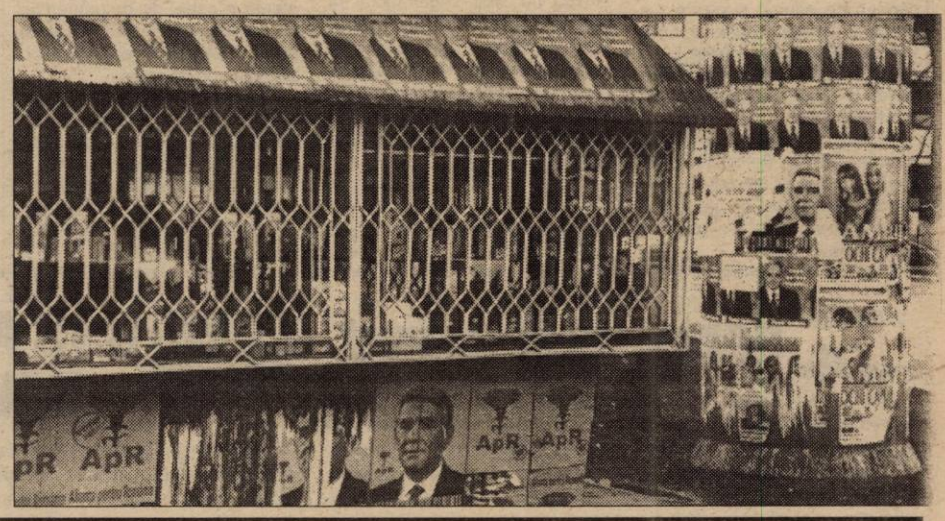

Inspecția muncii

GENEROASĂ ÎN APLICAREA AMENZILOR

În prima lună a acestui an, inspectorii Inspectoratului Teritorial de Muncă (ITM) Arad au efectuat 155 de controale (dintre care nouă ca urmare a unor reclamații), aplicând 63 de amenzi contravenționale în valoare totală de 540 de milioane de lei. Neregulile constatate vizează atât încălcarea normelor de protecție a muncii, cât și a rélațiilor de muncă cum ar fi munca la negru, neînregistrarea convențiilor civile, nedepunerea la termen a documentelor care atestă plata salariilor etc.

Dintre societățile comerciale sancționate de ITM amintim: AS 2000 SRL, Belsirim SRL, Agrodoro SRL, Astra Legno SRL, Silber România SRL, Massimo Com Impex SRL, Petro Trans SRL

Liviu Crișan, inspector-șef la ITM, spune că seria controalelor va continua și în viitor cel puțin cu aceeași frecvență. Până acum, cele 155 de controale efectuate dau o medie de cel puțin cinci inspecții pe zi.

C. TRIF

Ajutor pentru elevii din Sântoma

Al doilea semestru al anului școlar a început, ieri, un pic mai bine la Școala Generală din Sântoma. Aici învață 16 copii, în clase simultane (I-IV). Ei au fost vizitați, în decembrie trecut, de elevii claselor a IV-a de la Școala cu clasele I-VIII Nr. 5. Văzând condițiile în care învață colegii lor din Sântoma (ciment pe jos, încălzire asigurată doar de un radiator), copiii de la Generală 5, împreună cu învățătoarele lor, au hotărât să îi ajute.

Astfel, la sfârșitul semestrului trecut, conducerea Școlii Generale 5 a inițiat acțiunea **„Să ne ajutăm semenii"**, în care au fost cooptați toți elevii școlii. Fiecare dintre ei a donat o anumită sumă de bani, atât cât a putut. Banii strânși au transformat sala de clasă de la Sântoma într-o încăpere ceva mai primitoare, cu pal pe jos, cu soclu și bănci proaspăt vopsite.

E un început care poate fi luat ca exemplu. Cine trebuie, să audă!

D. DUȚU

PRIMĂRIA GHIOROC - DEASUPRA LEGII?

Anul trecut, rectorul Universității arădene „Aurel Vlaicu" a încercat să obțină un teren aflat lângă casa proprietate din Miniș, mergând pe făgașul firesc și legal al lucrurilor. Numai că în România mai e mult de parcurs până vom ajunge să conștientizăm că, legea este lege, iar respectarea ei trebuie să devină o obligație și nu o alternativă.

Doamna **Lizica Mihuț** are o casă în Miniș, la numărul 318, lângă casa dumneaei existând un loc de casă uitat parcă de timp. **„În mai 2000 am cerut să-mi fie concesionat sau scos la licitație acest teren. Având în vedere că n-a fost revendicat de nimeni după 1990, am considerat că e mai bine să-l îngrijesc eu decât să fie locul de unde vin șobolani..."**, spune d-na **Mihuț**. Mai trebuie spus că Prefectura a fost de acord cu intabularea acestuia, mai ales că în ultimii zeci de ani n-a avut nici un proprietar. Cererea d-nei **Mihuț** a fost discutată în ședința Consiliului Local Ghioroc din data de 31 august 2000. S-a hotărât: Consiliul Local Ghioroc nu se opune concesionării, dar pentru aceasta trebuiau parcurse etapele legale în acest sens.

Între timp, d-na **Lizica Mihuț** a primit acasă un răspuns în care era prezentată Hotărârea 1953 din 12 septembrie 2000, în care se spune că, Consiliul Local Ghioroc, pe data de 31 august 2000, a luat în discuție solicitarea privind concesionarea terenului tip 1343-1346 C. F. și s-a stabilit că nu se opune unei eventuale concesionări. La punctul doi stătea scrisă obligativitatea introducerii în instanță a unei acțiuni pentru radierea dreptului de proprietate, deoarece din 1940 nu mai figurează nimeni ca proprietar.

După acest moment începe „beția" numărului de dosar comunicat de Primăria Ghioroc. Fără a ști pe ce motiv, d-na **Lizica Mihuț** a fost pur și simplu mințită de subalternii primarului **Mircea Luca**, spunându-i-se că dosarul a fost introdus la Judecătoria Lipova sub nr. 708, cerându-se atribuirea terenului către Primăria Ghioroc. Numai că la acest număr de dosar era un cu totul alt caz. Judecătorul **Petru Popescu** din Lipova a pornit în căutarea dosarului rătăcitor. Și, mai ceva ca-n „Dosarele X", s-a ajuns la concluzia că dosarul 708 nici nu există. **„De la Primărie ni s-a spus că dosarul a fost trimis, poate e pe la notariat..."**, spunea d-na **Mihuț**. Și uite așa s-a ajuns cu „săpăturile" și la cele două notariate din Lipova. Dar și aici... pauză. Nimeni nu știa de dosarul și acțiunea Primăriei Ghioroc. După ce s-a aflat de inexistența dosarului, primarul **Mircea Luca** are un moment de luciditate - dosarul n-a fost trimis. A fost o încurcătură. Sau cel puțin așa ne spunea dl. Luca: **„Când s-a comunicat numărul de dosar a fost o încurcătură, secretarul a dat un număr de dosar ce trebuia dat unui avocat."** Dar totuși cei de la Primărie au spus în mai multe rânduri că dosarul a fost trimis la Judecătorie sub nr. 708. În altă ordine de idei, primarul **Mircea Luca** încearcă să dreagă busuiocul spunând că: **„Nu trebuie ca d-na Mihuț să vină cu intervenții la mine. Însă Primăria trebuie să cumpere terenul de la moștenitori cu o sumă, iar apoi să îl concesionăm probabil cu o sumă mai mică. Consiliul Local n-a hotărât deschiderea unei acțiuni la Judecătorie și nici nu e obligat să facă acest lucru."** Doamna Mihuț ne-a cerut în mod expres să-i fie concesionat terenul, acesta ar putea fi s licitat. Primarul **Mircea Luca** se consideră nevinovat și nu îș reproșează nici măcar faptul că prin concesionarea sau li citarea terenului, d-na **Lizica Mihuț** oferea, practic, o sursă la bugetul local. Oare aleș n-au obligația să găsească surse de bani pentru a rezolv problemele comunității?!

Chiar dacă extrasul CF n 1045 îl nominalizează ca pr prietar al terenului pe Dob Petru (decedat înainte d 1940), primarul trebuia - cr dem noi - să găsească o solu la cererea d-nei Mihuț. Și n într-un caz „gogoașa" dosarul trimis care i-a pus căutate atât pe d-na Lizi Mihuț cât și pe Judecăto Petru Popescu din Lipova.

Ne punem întrebar firească: dacă Primă Ghioroc și-a permis să „joa o astfel de farsă unui rec atunci ce face cu bieții oam care poate n-au decât câte clase? Probabil că îi umile în voie, sfidând nu nur legea, dar și bunul-simț aproape un an de depunerea cererii, poate a cazul ca situația să fie re vată într-un fel sau altul.

SORIN GHIL

SC COMPANIA DE TRANSPORT PUBLIC SA Arad

Calea Victoriei nr. 35-37

dorește să obțină acord de mediu pentru obiectivul „STAȚIE I.T.B. AUTO" care va fi amplasată pe platforma de incintă a sediului societății.

Contestații se pot depune la Agenția de Protecție a Mediului Arad, Bd. Dragalina nr. 16.

S.C. „COMTEX" S.A. ARAD

B-dul Revoluției Nr. 82

Vinde și închiriază spații comerciale în: Micalaca, Vlaicu, Aradul Nou, Piața Romană, Piața Gării.

Informații: 057/255642 092 656700

S.C. SALUBRITATE SA ARA

dorește să obțină autorizație de mediu pen activitatea de: Deratizare, Dezinsecție, Dezinfec din Arad, str. Unirii nr. 8-10.

Contestații se pot depune la Agenția de Protec a Mediului Arad, B-dul Dragalina nr. 16.

(183

ÎNCOTRO, CAMPIOANELOR?

La câte momente de bucurie ne-au dus fetele de la Baschet Club ICIM Arad în ultimii ani, poate, nu ar fi drept să le luăm acum la rost. Dar totuși...

Campioanele și cei din jurul lor trebuie să înțeleagă că nu pot trăi la nesfârșit din amintiri. Să recunoască și să accepte situația deloc roză din acest început de mileniu. Echipa nu merge, lotul e subțire numeric, norocul ne ocolește, ce mai, am ajuns o formație de pluton, de care adversarele nu se mai tem. Unde sunt „zăpezile de altădată", când BC ICIM nu discuta cu nimeni? În toamna anului trecut, nu mai de mult.

Antrenorul George Mandache are o misiune aproape imposibilă. Natalia Tretiak nu nimerește coșul de la juma de metru, Cristina Matei este o palidă umbră a celei din anul 2000, Bianca Drăguș poartă pe umeri o povară și mai grea, aceea de căpitan de echipă și parcă s-a speriat de această ipostază, Olga Iaroșka alternează evoluțiile bune cu cele slabe, iar de la Ioana Grecu și Dana Sandu degeaba cerem mai mult.

„Colac peste pupăză", noua achiziție, Alesya Belevich, a fost operată la mână din cauza unei infecții netratate (?!), iar Oana Lateș tocmai acum s-a găsit să se îmbolnăvească.

Mai rămân două jucătoare, cu situații diametral opuse. Mai întâi, Andra Mandache care strălucește, trage echipa după ea, dar cum cu o floare nu se face primăvară..., nici BC ICIM nu poate câștiga. Ar mai fi, Ane-Marie Pârâu, o puștoaică descoperită de neobositul șlefuitor de talente baschetbalistice, Constantin Wünsch, pe care însă, tehnicianul campioanelor nu prea are curajul să o joace. Păcat, deoarece „ochiul" lui Wünsch nu s-a prea înșelat, iar calitățile fizice și motrice ale lui Pârâu o recomandă ca o nouă Diana Ciupe - Pop.

Două vorbe și pentru pătimașii suporteri ai ICIM-ului. Cu ce drept v-ați luat de antrenorul Mandache și managerul Văduva după eșecul de pe teren propriu cu Rapidul? La câte clipe fericite v-a făcut această echipă, nu aveți dreptul moral să aruncați cu noroi în ea. Nu am spus că părerea voastră nu contează, dar nici nu am vrea să credem că la mijloc este vorba de o răzbunare. Ceva cu deplasări, autocare gratuite, cazare etc. Una-i una, alta-i alta.

Cum să-i luați „gâtul" lui Stelian Văduva că a lăsat-o pe Nastor să plece în Germania? La câte a făcut Carmen pentru

„George, n-am nevoie de explicațiile tale. Vreau ca titlul național să rămână la Arad" - pare a spune managerul BC ICIM-ului, Stelian Văduva

baschetul arădean și românesc merita o astfel de recompensă. Era inuman să te pui în calea, poate, „ultimului tren" pentru o jucătoare de 28 de ani.

Managerul echipei, Stelian Văduva, are și el păcatele lui. Nu a reușit să asigure echipei jocuri de verificare înaintea returului, a scăpat câteva transferuri printre degete, dar tot el, antrenorul Mandache și echipa au promis că titlul va rămâne la Arad.

Salutăm acest optimism din tabăra campioanelor, promitem că ne vom „îmbolnăvi" și noi de el, cum cu certitudine, va face și Zoran et. company, pentru a opri căderea liberă a campioanelor. Dacă fetele pot și vor acest lucru ne vom convinge în etapele următoare. Atunci, vom putea da răspunsul la întrebarea: **Încotro campioanelor?**

DANIEL SCRIDON

Tenis de masă

OTILIA BĂDESCU E ÎN TOP

În orașul austriac Wels s-a desfășurat competiția de tenis de masă Europa Top 12 la care au luat parte și două jucătoare din România, Mihaela Șteff, cea care la ediția trecută a ajuns până în finală și Otilia Bădescu, legitimată la CSM Conar Arad. Dacă de data aceasta Mihaela Șteff s-a oprit în faza grupelor, fiind învinsă de Csilla Batorfi (Ungaria) cu 19-21, 17-21, în schimb, Otilia Bădescu a ajuns până în semifinale, unde a întâlnit o chinezoaică naturalizată în Luxemburg, Ni Xia Lian, de care a fost învinsă cu 21-7, 21-10. Oricum, Otilia a dovedit și acum că după locul cinci ocupat la Olimpiadă, împreună cu Mihaela Șteff în proba de dublu, rămâne o jucătoare de Top european.

C. ALEX.

Medalii pentru CSM Conar Arad

◆ La sfârșitul săptămânii trecute s-au desfășurat, la poligonul Dinamo din București, întrecerile Campionatului Național de tir, probe de aer comprimat 10 m, rezervat juniorilor II. În proba de pistol, întrecerea pe echipe a fost câștigată de trăgătorii arădeni, care au devenit astfel campioni naționali. Ei sunt Marius Cenădan (CS UTA - CSM Conar), Cristian Demeter (CS UTA - CSM Conar), pregătiți de antrenoarea Monica Toth și Andres Saraholeanu (CSM Conar), antrenor Mircea Budurișan. Medaliile de argint și bronz au revenit echipelor Dinamo și Olimpia București. În concursul individual, Marius Cenădan a ocupat locul II, Andres Saraholeanu s-a clasat pe locul III, în timp ce Cristian Demeter a ocupat poziția a VI-a. Iată că anul a început bine pentru tinerii trăgători arădeni.

◆ La finele anului 1999, o delegație a Ambasadei Japoniei la București a făcut o vizită la Clubul Sportiv Municipal Conar Arad, în urma căreia japonezii s-au angajat să deruleze un program ce prevede trimiterea la clubul arădean a unui antrenor de tenis de masă din Țara Soarelui Răsare. Iată că în aceste zile președintele clubului arădean, prof. Eugen Roman, a fost înștiințat că a fost găsit un antrenor dornic să lucreze la Arad, el trebuind să cunoască limba română. Poate din această cauză tehnicianul nipon și-a anunțat sosirea abia în luna decembrie.

◆ Finalul de săptămână va aduce la Sala Sporturilor „Victoria" din Arad cele mai bune echipe de tenis de masă ce se vor întrece în cadrul competiției „Cupa României". În zilele de 8 și 9 februarie va avea loc concursul echipelor masculine, iar în 10 și 11 februarie a celor feminine.

ALEX. CHEBELEU

Polo

Noroc cu sistemul

Am trăit s-o vedem și pe asta. În mai puțin de patru ani, echipa de polo Astra Arad a ajuns din postura de vicecampioană națională pe ún loc retrogradant la finalul ediției 2000-2001 a Superligii Naționale. Doar niște copii de 17 ani, care alcătuiesc Lotul Național de Juniori și care au fost admiși în campionat pentru a evolua și ei undeva, au salvat Astra de la o rușine și mai mare. Și totuși, noroc cu sistemul de organizare a fenomenului poloistic de la noi din țară, care nu conține noțiunea de retrogradare, din simplul motiv că nu există un al doilea eșalon valoric.

În aceste condiții, chiar dacă pare strigător la cer, obiectivul Astrei a fost atins. Clasarea pe locul șapte nu îi permite să ia startul la turneele finale ce se vor disputa între 26-29 aprilie, la Oradea și 3-6 mai la București, salvând astfel câteva milioane bune, necesare deplasărilor și cazării în orașele mai sus-amintite. Pentru că, oricum, arădenii nu ar putea încurca pe nimeni cu jocul etalat în acest campionat. Corect ar fi însă ca banii care trebuia să se ducă pe turneele finale să fie reinvestiți în viitorul echipei, pentru că umilințe, precum cele din sezonul recent încheiat (pentru Astra) au fost greu de digerat de publicul arădean, iubitor de polo pe apă.

Antrenorul din timpurile de glorie, Barbu Ghițan, a părăsit corabia când a simțit că aceasta stă să se scufunde și acum pregătește pentru sute de dolari naționala siriană de polo. Astra a rămas cu sărăcia, cu un lot tânăr, neexperimentat și cu fostul secund, Constantin Brânzei, care nu a reușit să prindă primele șase locuri, așa cum a sperat până în ultimul moment. Dar Sportul nu e Astra să piardă - taman - cu „copilașii" de la lot și astfel, arădenii s-au văzut în vacanță mai repede. Și dacă ar fi să ne luăm după promisiunile antrenorului Brânzei, care împreună cu profesorul Capotescu vor „scoate untul" din poloiștii arădeni în această primăvară, nu putem spera decât la vremuri mai bune, pentru că așa nu se mai poate!

În continuare vă prezentăm clasamentul la zi al Superligii Naționale de Polo:

1. Rapid	28	21	4	3	250-98	67
2. Dinamo	28	21	3	4	271-95	66
3. Steaua	28	21	1	6	225-99	64
4. Crișul Oradea	28	19	4	5	293-119	61
5. CSM Cluj	26	6	2	14	88-246	20
6. Sportul Stud.	28	6	0	22	106-257	18
7. Astra	28	5	2	21	103-241	17
8. Lot național '83	26	2	2	22	78-260	8

Echipele clasate pe locurile 1-6 participă la turneele finale.

CĂLIN MNERIE

Baschet juvenil

CSȘ ARAD - CSȘ DEVA 72-83

Duminică dimineața Sala „Decebal" a găzduit o atractivă partidă de baschet masculin, din cadrul Diviziei Școlare de juniori I, care a opus echipele CSȘ Arad și CSȘ Deva. La capătul unui meci superb s-au impus oaspeții cu scorul de 83-72, care au făcut un ultim sfert de vis, reușind să întoarcă scorul și să se desprindă în învingători. Oricum, am asistat la un joc cu mult peste nivelul obișnuit în această divizie. Echipa arădeană a evoluat în următoarea componență: PĂTRAȘCU, CRÂNGAȘU, TOMESCU, MATEA, LAZA, SZEKELY, VAKARCS, TITIRIGĂ, DOBA, KOZARIDIS. Antrenoare: V. BONDOR. Principalii marcatori ai arădenilor: Laza 25, Kozaridis 15, Vakarcs 14.

(*) În cadrul Diviziei B - masculin: West Petrom II Arad - Prochim Ghiorghieni 20-0 (oaspeții neprezentându-se la joc).

DACIAN TODUȚA

ELITA HANDBALULUI INTERN CONTINUĂ DUELUL

La Sala Sporturilor „Victoria" din orașul nostru, ieri au continuat întrecerile din cadrul Ligii Naționale de handbal masculin. În ziua a treia a turneului, „capul de afiș" l-a reprezentat meciul din reuniunea de după-amiază, dintre HC Minaur Baia Mare și Fibrex Săvinești. Dar iată rezultatele complete înregistrate luni: CSU Oradea - Steaua București 19-39, Dacia Pitești - „U" Bacău 19-19, Dinamo București - „U" Cluj 26-25, Poli Timișoara - HC Constanța 16-14, Minaur Baia Mare - Fibrex Săvinești 26-27 și Dinamo Brașov - CSU Galați 23-20.

Regalul handbalistic se încheie astăzi, programul partidelor fiind următorul:

Ora 9,00: „U" Bacău - Fibrex Săvinești; Ora 10,45: HC Constanța - CSU Oradea; Ora 12,30: CSU Galați - Poli Timișoara; Ora 16,15: Dacia Pitești - Dinamo București; Ora 18,00: Steaua București - Minaur Baia Mare; Ora 19,45: „U" Cluj - Dinamo Brașov.

Turneul va fi închis, așadar, cu două întâlniri de mare atracție: Dacia Pitești - Dinamo București și Steaua București - Minaur Baia Mare. Vom reveni.

ADRIAN HĂRȚĂU

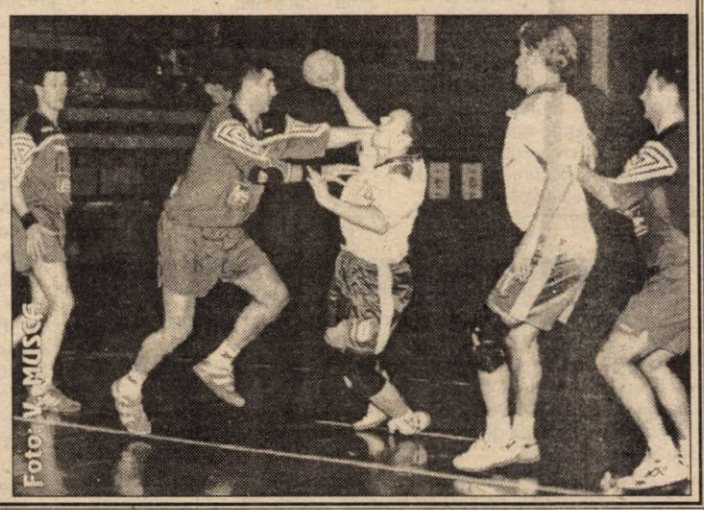

Din America DOR DE U.T.A.

Soarta a făcut ca ultimul an al mileniului, care tocmai s-a încheiat, să îl petrec în Statele Unite. M-am aflat pentru aproximativ zece luni de zile în Chicago, o experiență extraordinară pentru orice român care visează ca măcar o dată în viață să pună piciorul în „Lumea Nouă".

Prilej și de a întâlni mulți, foarte mulți români, majoritatea arădeni aflați la mii și mii de kilometri de locurile natale, rămași însă cu sufletul pe malul Mureșului sau al Crișului. Arădeni care - deși stabiliți de ani buni pe „pământul făgăduinței" - atunci când se referă la America o denumesc „aici", România rămânând pentru toți „acasă".

Fiecare întâlnire a însemnat și o avalanșă de întrebări despre Arad, despre cunoscuți, despre vechile locuri de muncă, iar în cazul bărbaților, indiferent că aveau 20 sau 60 de ani, după ce atmosfera se mai încălzea, sosea și invariabila: **„Ce face, dom-le, UTA?"** Întrebare care - pusă de oameni aflați atât de departe, dintre care unii nu o mai văzuseră jucând pe „Bătrâna Doamnă" de când era într-adevăr o doamnă - suna cumva surprinzător. Pentru ei UTA rămăsese însă ceva deosebit în copilăria sau tinerețea lor, ceva ce le adusese bucurie. Le era dor de Arad și le era dor de UTA, lucruri inseparabile pentru ei.

Stânjenit, am fost nevoit să le explic că - din păcate - UTA și Aradul încep să fie două lucruri diferite, din ce în ce mai străine. Cei care citiți aceste rânduri cunoașteți motivele, cei de acolo însă nu le cunoșteau. Degeaba le-am spus o poveste cu președinți de club având mâna lungă, cu transferuri dubioase și datorii de miliarde. Cu Romvest și italieni, cu jucători tineri și talentați, cu biciclete și Feri Tisza, cu baraje și zece mii de arădeni care au transformat șoseaua Arad-Alba Iulia într-o panglică alb-roșie. Sau cu oameni care conduc destinele orașului sau ale județului și nu știu unde e stadionul Baronului Neuman. Găsit însă rapid în campaniile electorale, culmea întâmplării, în zile de meci derby cu tribune pline. Urmează apoi o amnezie de patru ani.

Majoritatea mi-au acceptat explicațiile și argumentele. Dar mi-au și mărturisit că nu au înțeles totuși această abandonare a UTA-ei de către Arad. Pentru că toți cei cu care am vorbit nu concepeau - ca arădeni adevărați, în ciuda distanței - că poți să te desparți de ceva ce a fost, este și va fi un simbol al Aradului. Ceva de care - dacă te afli departe - îți va fi întotdeauna dor. **Dor de UTA!**

FLORIN COITA

Pentru că elevii erau ținuți în frig, murdărie și fără apă

ȘCOALA DIN SÂNPETRU-GERMAN A FOST ÎNCHISĂ

Nerespectarea normelor igienico-sanitare este un lucru grav. Când însă acest fapt se petrece într-o unitate școlară, punând astfel în pericol sănătatea copiilor, pericolul social este și mai mare.

Bunăoară, recentul control efectuat de către inspectori ai Inspectoratului Sanitar de Stat (ISS), la Școala din Sânpetru-German au scos la iveală o sumedenie de nereguli. Astfel, cei circa 300 copii care frecventează Școala cu clasele I - III din Sânpetru sunt nevoiți să-și aducă zlnic apă de băut de acasă. Pentru că în unitate pur și simplu nu există apă potabilă curentă.

Inspectorii au mai constatat că dușumeaua din unele săli de clasă este deteriorată și impregnată cu păcură - lucru interzis cu desăvârșire de normele igienico-sanitare.

În plus, băncile sunt serios deteriorate, având o vechime apreciabilă, iar dispoziția acestora nu este potrivită cu dezvoltarea fizică a elevilor. „Copii mai mari, ca vârstă și dezvoltare, stau în bănci mici și invers. Aceasta poate duce la deformări ale coloanei vertebrale și poate provoca efecte negative asupra sănătății elevilor" - apreciază dl. **Mircea Ștefea**, inspector la ISS Arad. Cea mai mare deficiență constatată însă la Școala din Sânpetru a fost temperatura scăzută (în jur de 9 grade Celsius) pe care copiii erau obligați să o suporte în sălile de clasă. Continuând investigația, inspectorul ȘTEFEA a descoperit și cauza: în magazie erau depozitate lemne de plop, care au o putere calorică scăzută.

Iluminarea necorespunzătoare, latrinele deteriorate, murdare și nedezinfectate completează un tablou parcă prea cenușiu pentru o unitate școlară. Drept pentru care I.S.S. a și luat măsura închiderii școlii până la rezolvarea tuturor problemelor.

C. TRIF

În caz de urgență

UN APEL LA TELEFON 955 POATE FI SALVATOR

Interviu cu col. Gh. Noghiu - șeful Biroului Ordine Publică al P. M. A.

Biroul de Ordine Pulbică are cele mai multe efective din cadrul Poliției Municipiului Arad (P.M.A.). Ofițeri, sectoriști și agenți de ordine se străduiesc - zi și noapte - să asigure liniștea și siguranța cetățenilor. La acest serviciu, cetățenii pot apela telefonic, formând simplu **955** (tarif netaxabil). Din păcate, prea puțini sunt însă conștienți de importanța acestui număr... Despre toate acestea am purtat un dialog cu dl. **col. Gheorghe Noghiu**, cel care conduce acest birou.

– Domnule colonel, vă rugăm să ne spuneți cât de solicitați sunteți la seviciul telefonic 955?

– Din 1000 de apeluri, 999 sunt înjurături! Pe cele două linii non-stop primim doar înjurături în loc să primim sesizări, relamații etc. Oamenii ar putea să"sune când observă ceva suspect în jurul unei mașini, la boxe, un conflict violent...

– Mulți cetățeni se plâng că nu găsesc întotdeauna sectoristul...

– În acest caz pot suna la 955. Sectoristul nu poate fi prezent în mai multe locuri deodată... Oricum, acum avem destul de mulți agenți în teren. Unii chiar sub acoperire.

– Care este situația furturilor din mașini?

– În ultima vreme numărul acestui tip de furturi a scăzut simțitor. Asta și pentru că ne-am adaptat tipului de operare al hoților și prin metode specifice am reușit să prindem o mare parte dintre aceștia.

– Cele mai furate obiecte sunt radiocasetofoanele de mașini...

– Da, pentru că acestea se vând mult sub prețul lor. Din păcate, avem informații că acestea sunt comercializate chiar și de taximetriști.

– Există șoferi de taxi care transportă hoții la și de la locul spargerii?

– Da! Și în acest caz le atrag atenția acestora că este vorba de complicitate la furt...

– Care sunt cele mai periculoase zone din Arad?

– Un incident ieșit din comun s-a întâmplat în „zona Orizont" când polițiștii au fost atacați cu toporul! Am reușit însă să-i „liniștim" pe turbulenți.

OLIMPIU BULZAN

Banca „Familia" refuză restituirea imediată a depunerilor la „depozit"

Zilele trecute, dl. M. I. din Arad, cartierul Aurel Vlaicu, a venit la redacția ziarului nostru pentru a reclama că a depus suma de 20 de milioane la Banca „Familia", str. Bușteni nr. 5, pe termen de trei luni, cu o dobândă de 45% pe an. „Am dorit să-mi retrag banii înainte de termen, așa că am depus o cerere scrisă. După cincisprezece zile de la depunerea acesteia, m-am dus să scot suma respectivă, dar nu a fost posibil. Funcționarii nu au vrut să-mi dea banii pe motiv că au primit dispoziție de la București să nu restituie nimănui depozitul și mi-au «recomandat» să prelungesc termenul de depunere" ne-a mărturisit cetățeanul în cauză.

Pentru că directorul acestei bănci nu era de găsit, răspunsul la această sesizare ni l-a dat dl. **Traian Pele** - contabil. **„Conform noii ordonanțe de guvern, toate cooperativele de credit sunt în transformare. De aceea, în ședința consiliului de administrație de la Cooperativa de Credit „Familia" s-a hotărât să se restituie fără probleme toate depunerile dar numai începând cu prima zi a lunii martie."**

Cu alte cuvinte, scârț-scarț până marți ...

N. BODRAN

◆

La Ineu, campania electorală nu s-a încheiat nici acum. Cel puțin aceasta e impresia care ți-o lasă numeroasele afișe care împânzesc (citește urâțesc) centrul orașului.

Foto: AL. MARIANUȚ

◆

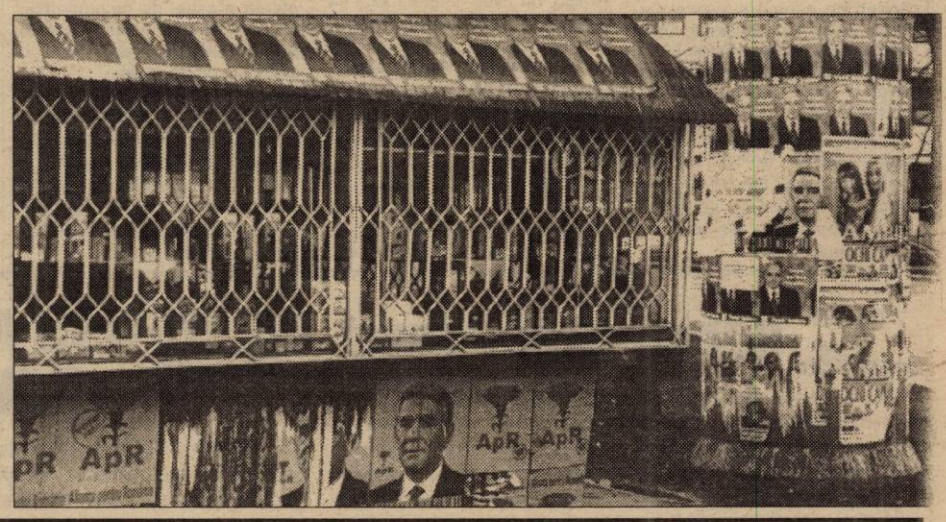

Inspecția muncii

GENEROASĂ ÎN APLICAREA AMENZILOR

În prima lună a acestui an, inspectorii Inspectoratului Teritorial de Muncă (ITM) Arad au efectuat 155 de controale (dintre care nouă ca urmare a unor reclamații), aplicând 63 de amenzi contravenționale în valoare totală de 540 de milioane de lei. Neregulile constatate vizează atât încălcarea normelor de protecție a muncii, cât și a rélațiilor de muncă cum ar fi munca la negru, neînregistrarea convențiilor civile, nedepunerea la termen a documentelor care atestă plata salariilor etc.

Dintre societățile comerciale sancționate de ITM amintim: AS 2000 SRL, Belsirim SRL, Agrodoro SRL, Astra Legno SRL, Silber România SRL, Massimo Com Impex SRL, Petro Trans SRL

Liviu Crișan, inspector-șef la ITM, spune că seria controalelor va continua și în viitor cel puțin cu aceeași frecvență. Până acum, cele 155 de controale efectuate dau o medie de cel puțin cinci inspecții pe zi.

C. TRIF

Ajutor pentru elevii din Sântoma

Al doilea semestru al anului școlar a început, ieri, un pic mai bine la Școala Generală din Sântoma. Aici învață 16 copii, în clase simultane (I-IV). Ei au fost vizitați, în decembrie trecut, de elevii claselor a IV-a de la Școala cu clasele I-VIII Nr. 5. Văzând condițiile în care învață colegii lor din Sântoma (ciment pe jos, încălzire asigurată doar de un radiator), copiii de la Generală 5, împreună cu învățătoarele lor, au hotărât să îi ajute.

Astfel, la sfârșitul semestrului trecut, conducerea Școlii Generale 5 a inițiat acțiunea **„Să ne ajutăm semenii"**, în care au fost cooptați toți elevii școlii. Fiecare dintre ei a donat o anumită sumă de bani, atât cât a putut. Banii strânși au transformat sala de clasă de la Sântoma într-o încăpere ceva mai primitoare, cu pal pe jos, cu soclu și bănci proaspăt vopsite.

E un început care poate fi luat ca exemplu. Cine trebuie, să audă!

D. DUȚU

PRIMĂRIA GHIOROC - DEASUPRA LEGII?

Anul trecut, rectorul Universității arădene „Aurel Vlaicu" a încercat să obțină un teren aflat lângă casa proprietate din Miniș, mergând pe făgașul firesc și legal al lucrurilor. Numai că în România mai e mult de parcurs până vom ajunge să conștientizăm că, legea este lege, iar respectarea ei trebuie să devină o obligație și nu o alternativă.

Doamna **Lizica Mihuț** are o casă în Miniș, la numărul 318, lângă casa dumneaei existând un loc de casă uitat parcă de timp. **„În mai 2000 am cerut să-mi fie concesionat sau scos la licitație acest teren. Având în vedere că n-a fost revendicat de nimeni după 1990, am considerat că e mai bine să-l îngrijesc eu decât să fie locul de unde vin șobolani..."**, spune d-na **Mihuț**. Mai trebuie spus că Prefectura a fost de acord cu intabularea acestuia, mai ales că în ultimii zeci de ani n-a avut nici un proprietar. Cererea d-nei **Mihuț** a fost discutată în ședința Consiliului Local Ghioroc din data de 31 august 2000. S-a hotărât: Consiliul Local Ghioroc nu se opune concesionării, dar pentru aceasta trebuiau parcurse etapele legale în acest sens.

Între timp, d-na **Lizica Mihuț** a primit acasă un răspuns în care era prezentată Hotărârea 1953 din 12 septembrie 2000, în care se spune că, Consiliul Local Ghioroc, pe data de 31 august 2000, a luat în discuție solicitarea privind concesionarea terenului tip 1343-1346 C. F. și s-a stabilit că nu se opune unei eventuale concesionări. La punctul doi stătea scrisă obligativitatea introducerii în instanță a unei acțiuni pentru radierea dreptului de proprietate, deoarece din 1940 nu mai figurează nimeni ca proprietar.

După acest moment începe „beția" numărului de dosar comunicat de Primăria Ghioroc. Fără a ști pe ce motiv, d-na **Lizica Mihuț** a fost pur și simplu mințită de subalternii primarului **Mircea Luca**, spunându-i-se că dosarul a fost introdus la Judecătoria Lipova sub nr. 708, cerându-se atribuirea terenului către Primăria Ghioroc. Numai că la acest număr de dosar era un cu totul alt caz. Judecătorul **Petru Popescu** din Lipova a pornit în căutarea dosarului rătăcitor. Și, mai ceva ca-n „Dosarele X", s-a ajuns la concluzia că dosarul 708 nici nu există. **„De la Primărie ni s-a spus că dosarul a fost trimis, poate e pe la notariat..."**, spunea d-na **Mihuț**. Și uite așa s-a ajuns cu „săpăturile" și la cele două notariate din Lipova. Dar și aici... pauză. Nimeni nu știa de dosarul și acțiunea Primăriei Ghioroc. După ce s-a aflat de inexistența dosarului, primarul **Mircea Luca** are un moment de luciditate - dosarul n-a fost trimis. A fost o încurcătură. Sau cel puțin așa ne spunea dl. Luca: **„Când s-a comunicat numărul de dosar a fost o încurcătură, secretarul a dat un număr de dosar ce trebuia dat unui avocat."** Dar totuși cei de la Primărie au spus în mai multe rânduri că dosarul a fost trimis la Judecătorie sub nr. 708. În altă ordine de idei, primarul **Mircea Luca** încearcă să dreagă busuiocul spunând că: **„Nu trebuie ca d-na Mihuț să vină cu intervenții la mine. Însă Primăria trebuie să cumpere terenul de la moștenitori cu o sumă, iar apoi să îl concesionăm probabil cu o sumă mai mică. Consiliul Local n-a hotărât deschiderea unei acțiuni la Judecătorie și nici nu e obligat să facă acest lucru."** Doamna Mihuț ne-a cerut în mod expres să-i fie concesionat terenul, acesta ar putea fi s licitat. Primarul **Mircea Luca** se consideră nevinovat și nu îș reproșează nici măcar faptul că prin concesionarea sau li citarea terenului, d-na **Lizic Mihuț** oferea, practic, o surs la bugetul local. Oare aleș n-au obligația să găsească surse de bani pentru a rezolv problemele comunității?!

Chiar dacă extrasul CF n 1045 îl nominalizează ca pr prietar al terenului pe Dob Petru (decedat înainte d 1940), primarul trebuia - cr dem noi - să găsească o solu la cererea d-nei Mihuț. Și n într-un caz „gogoașa" dosarul trimis care i-a pus căutate atât pe d-na Lizi Mihuț cât și pe Judecăto Petru Popescu din Lipova.

Ne punem întrebar firească: dacă Primă Ghioroc și-a permis să „joa o astfel de farsă unui rec atunci ce face cu bieții oam care poate n-au decât câte clase? Probabil că îi umile în voie, sfidând nu nur legea, dar și bunul-simț aproape un an de depunerea cererii, poate a cazul ca situația să fie re vată într-un fel sau altul.

SORIN GHIL

SC COMPANIA DE TRANSPORT PUBLIC SA Arad

Calea Victoriei nr. 35-37

dorește să obțină acord de mediu pentru obiectivul „STAȚIE I.T.B. AUTO" care va fi amplasată pe platforma de incintă a sediului societății.

Contestații se pot depune la Agenția de Protecție a Mediului Arad, Bd. Dragalina nr. 16.

S.C. „COMTEX" S.A. ARAD

B-dul Revoluției Nr. 82

Vinde și închiriază spații comerciale în: Micalaca, Vlaicu, Aradul Nou, Piața Romană, Piața Gării.

Informații: 057/255642 092 656700

S.C. SALUBRITATE SA ARA

dorește să obțină autorizație de mediu pen activitatea de: Deratizare, Dezinsecție, Dezinfec din Arad, str. Unirii nr. 8-10.

Contestații se pot depune la Agenția de Prote a Mediului Arad, B-dul Dragalina nr. 16.

(183

ÎNCOTRO, CAMPIOANELOR?

La câte momente de bucurie ne-au dus fetele de la Baschet Club ICIM Arad în ultimii ani, poate, nu ar fi drept să le luăm acum la rost. Dar totuși...

Campioanele și cei din jurul lor trebuie să înțeleagă că nu pot trăi la nesfârșit din amintiri. Să recunoască și să accepte situația deloc roză din acest început de mileniu. Echipa nu merge, lotul e subțire numeric, norocul ne ocolește, ce mai, am ajuns o formație de pluton, de care adversarele nu se mai tem. Unde sunt „zăpezile de altădată", când BC ICIM nu discuta cu nimeni? În toamna anului trecut, nu mai de mult.

Antrenorul George Mandache are o misiune aproape imposibilă. Natalia Tretiak nu nimerește coșul de la juma de metru, Cristina Matei este o palidă umbră a celei din anul 2000, Bianca Drăguș poartă pe umeri o povară și mai grea, aceea de căpitan de echipă și parcă s-a speriat de această ipostază, Olga Iaroșka alternează evoluțiile bune cu cele slabe, iar de la Ioana Grecu și Dana Sandu degeaba cerem mai mult.

„Colac peste pupăză", noua achiziție, Alesya Belevich, a fost operată la mână din cauza unei infecții netratate (?!), iar Oana Lateș tocmai acum s-a găsit să se îmbolnăvească.

Mai rămân două jucătoare, cu situații diametral opuse. Mai întâi, Andra Mandache care strălucește, trage echipa după ea, dar cum cu o floare nu se face primăvară..., nici BC ICIM nu poate câștiga. Ar mai fi, Ane-Marie Părâu, o puștoaică descoperită de neobositul șlefuitor de talente baschetbalistice, Constantin Wünsch, pe care însă, tehnicianul campioanelor nu prea are curajul să o joace. Păcat, deoarece „ochiul" lui Wünsch nu s-a prea înșelat, iar calitățile fizice și motrice ale lui Părâu o recomandă ca o nouă Diana Ciupe - Pop.

Două vorbe și pentru pătimașii suporteri ai ICIM-ului. Cu ce drept v-ați luat de antrenorul Mandache și managerul Văduva după eșecul de pe teren propriu cu Rapidul? La câte clipe fericite v-a făcut această echipă, nu aveți dreptul moral să aruncați cu noroi în ea. Nu am spus că părerea voastră nu contează, dar nici nu am vrea să credem că la mijloc este vorba de o răzbunare. Ceva cu deplasări, autocare gratuite, cazare etc. Una-i una, alta-i alta.

Cum să-i luați „gâtul" lui Stelian Văduva că a lăsat-o pe Nastor să plece în Germania? La câte a făcut Carmen pentru

„George, n-am nevoie de explicațiile tale. Vreau ca titlul național să rămână la Arad" - pare a spune managerul BC ICIM-ului, Stelian Văduva

baschetul arădean și românesc merita o astfel de recompensă. Era inuman să te pui în calea, poate, „ultimului tren" pentru o jucătoare de 28 de ani.

Managerul echipei, Stelian Văduva, are și el păcatele lui. Nu a reușit să asigure echipei jocuri de verificare înaintea returului, a scăpat câteva transferuri printre degete, dar tot el, antrenorul Mandache și echipa au promis că titlul va rămâne la Arad.

Salutăm acest optimism din tabăra campioanelor, promitem că ne vom „îmbolnăvi" și noi de el, cum cu certitudine, va face și Zoran et. company, pentru a opri căderea liberă a campioanelor. Dacă fetele pot și vor acest lucru ne vom convinge în etapele următoare. Atunci, vom putea da răspunsul la întrebarea: **Încotro campioanelor?**

DANIEL SCRIDON

Tenis de masă

OTILIA BĂDESCU E ÎN TOP

În orașul austriac Wels s-a desfășurat competiția de tenis de masă Europa Top 12 la care au luat parte și două jucătoare din România, Mihaela Șteff, cea care la ediția trecută a ajuns până în finală și Otilia Bădescu, legitimată la CSM Conar Arad. Dacă de data aceasta Mihaela Șteff s-a oprit în faza grupelor, fiind învinsă de Csilla Batorfi (Ungaria) cu 19-21, 17-21, în schimb, Otilia Bădescu a ajuns până în semifinale, unde a întâlnit o chinezoaică naturalizată în Luxemburg, Ni Xia Lian, de care a fost învinsă cu 21-7, 21-10. Oricum, Otilia a dovedit și acum că după locul cinci ocupat la Olimpiadă, împreună cu Mihaela Șteff în proba de dublu, rămâne o jucătoare de Top european.

C. ALEX.

Medalii pentru CSM Conar Arad

◆ La sfârșitul săptămânii trecute s-au desfășurat, la poligonul Dinamo din București, întrecerile Campionatului Național de tir, probe de aer comprimat 10 m, rezervat juniorilor II. În proba de pistol, întrecerea pe echipe a fost câștigată de trăgătorii arădeni, care au devenit astfel campioni naționali. Ei sunt Marius Cenădan (CS UTA - CSM Conar), Cristian Demeter (CS UTA - CSM Conar), pregătiți de antrenoarea Monica Toth și Andres Saraholeanu (CSM Conar), antrenor Mircea Budurișan. Medaliile de argint și bronz au revenit echipelor Dinamo și Olimpia București. În concursul individual, Marius Cenădan a ocupat locul II, Andres Saraholeanu s-a clasat pe locul III, în timp ce Cristian Demeter a ocupat poziția a VI-a. Iată că anul a început bine pentru tinerii trăgători arădeni.

◆ La finele anului 1999, o delegație a Ambasadei Japoniei la București a făcut o vizită la Clubul Sportiv Municipal Conar Arad, în urma căreia japonezii s-au angajat să deruleze un program ce prevede trimiterea la clubul arădean a unui antrenor de tenis de masă din Țara Soarelui Răsare. Iată că în aceste zile președintele clubului arădean, prof. Eugen Roman, a fost înștiințat că a fost găsit un antrenor dornic să lucreze la Arad, el trebuind să cunoască limba română. Poate din această cauză tehnicianul nipon și-a anunțat sosirea abia în luna decembrie.

◆ Finalul de săptămână va aduce la Sala Sporturilor „Victoria" din Arad cele mai bune echipe de tenis de masă ce se vor întrece în cadrul competiției „Cupa României". În zilele de 8 și 9 februarie va avea loc concursul echipelor masculine, iar în 10 și 11 februarie a celor feminine.

ALEX. CHEBELEU

Polo

Noroc cu sistemul

Am trăit s-o vedem și pe asta. În mai puțin de patru ani, echipa de polo Astra Arad a ajuns din postura de vicecampioană națională pe un loc retrogradant la finalul ediției 2000-2001 a Superligii Naționale. Doar niște copii de 17 ani, care alcătuiesc Lotul Național de Juniori și care au fost admiși în campionat pentru a evolua și ei undeva, au salvat Astra de la o rușine și mai mare. Și totuși, noroc cu sistemul de organizare a fenomenului poloistic de la noi din țară, care nu conține noțiunea de retrogradare, din simplul motiv că nu există un al doilea eșalon valoric.

În aceste condiții, chiar dacă pare strigător la cer, obiectivul Astrei a fost atins. Clasarea pe locul șapte nu îi permite să ia startul la turneele finale ce se vor disputa între 26-29 aprilie, la Oradea și 3-6 mai la București, salvând astfel câteva milioane bune, necesare deplasărilor și cazării în orașele mai sus-amintite. Pentru că, oricum, arădenii nu ar putea încurca pe nimeni cu jocul etalat în acest campionat. Corect ar fi însă ca banii care trebuia să se ducă pe turneele finale să fie reinvestiți în viitorul echipei, pentru că umilințe, precum cele din sezonul recent încheiat (pentru Astra) au fost greu de digerat de publicul arădean, iubitor de polo pe apă.

Antrenorul din timpurile de glorie, Barbu Ghițan, a părăsit corabia când a simțit că aceasta stă să se scufunde și acum pregătește pentru sute de dolari națională siriană de polo. Astra a rămas cu sărăcia, cu un lot tânăr, neexperimentat și cu fostul secund, Constantin Brânzei, care nu a reușit să prindă primele șase locuri, așa cum a sperat până în ultimul moment. Dar Sportul nu e Astra să piardă - taman - cu „copilașii" de la lot și astfel, arădenii s-au văzut în vacanță mai repede. Și dacă ar fi să ne luăm după promisiunile antrenorului Brânzei, care împreună cu profesorul Capotescu vor „scoate untul" din poloiștii arădeni în această primăvară, nu putem spera decât la vremuri mai bune, pentru că așa nu se mai poate!

În continuare vă prezentăm clasamentul la zi al Superligii Naționale de Polo:

1. Rapid	28	21	4	3	250-98	67
2. Dinamo	28	21	3	4	271-95	66
3. Steaua	28	21	1	6	225-99	64
4. Crișul Oradea	28	19	4	5	293-119	61
5. CSM Cluj	26	6	2	14	88-246	20
6. Sportul Stud.	28	6	0	22	106-257	18
7. Astra	28	5	2	21	103-241	17
8. Lot național '83	26	2	2	22	78-260	8

Echipele clasate pe locurile 1-6 participă la turneele finale.

CĂLIN MNERIE

Baschet juvenil

CSȘ ARAD - CSȘ DEVA 72-83

Duminică dimineața Sala „Decebal" a găzduit o atractivă partidă de baschet masculin, din cadrul Diviziei Școlare de juniori I, care a opus echipele CSȘ Arad și CSȘ Deva. La capătul unui meci superb s-au impus oaspeții cu scorul de 83-72, care au făcut un ultim sfert de vis, reușind să întoarcă scorul și să se desprindă în învingători. Oricum, am asistat la un joc cu mult peste nivelul obișnuit în această divizie. Echipa arădeană a evoluat în următoarea componență: PĂTRAȘCU, CRÂNGAȘU, TOMESCU, MATEA, LAZA, SZEKELY, VAKARCS, TITIRIGĂ, DOBA, KOZARIDIS. Antrenoare: V. BONDOR. Principalii marcatori ai arădenilor: Laza 25, Kozaridis 15, Vakarcs 14.

(*) În cadrul Diviziei B - masculin: West Petrom II Arad - Prochim Ghiorghieni 20-0 (oaspeții neprezentându-se la joc).

DACIAN TODUȚA

ELITA HANDBALULUI INTERN CONTINUĂ DUELUL

La Sala Sporturilor „Victoria" din orașul nostru, ieri au continuat întrecerile din cadrul Ligii Naționale de handbal masculin. În ziua a treia a turneului, „capul de afiș" l-a reprezentat meciul din reuniunea de după-amiază, dintre HC Minaur Baia Mare și Fibrex Săvinești. Dar iată rezultatele complete înregistrate luni: CSU Oradea - Steaua București 19-39, Dacia Pitești - „U" Bacău 19-19, Dinamo București - „U" Cluj 26-25, Poli Timișoara - HC Constanța 16-14, Minaur Baia Mare - Fibrex Săvinești 26-27 și Dinamo Brașov - CSU Galați 23-20.

Regalul handbalistic se încheie astăzi, programul partidelor fiind următorul:

Ora 9,00: „U" Bacău - Fibrex Săvinești; Ora 10,45: HC Constanța - CSU Oradea; Ora 12,30: CSU Galați - Poli Timișoara; Ora 16,15: Dacia Pitești - Dinamo București; Ora 18,00: Steaua București - Minaur Baia Mare; Ora 19,45: „U" Cluj - Dinamo Brașov.

Turneul va fi închis, așadar, cu două întâlniri de mare atracție: Dacia Pitești - Dinamo București și Steaua București - Minaur Baia Mare. Vom reveni.

ADRIAN HĂRȚĂU

Din America DOR DE U.T.A.

Soarta a făcut ca ultimul an al mileniului, care tocmai s-a încheiat, să îl petrec în Statele Unite. M-am aflat pentru aproximativ zece luni de zile în Chicago, o experiență extraordinară pentru orice român care visează ca măcar o dată în viață să pună piciorul în „Lumea Nouă".

Prilej și de a întâlni mulți, foarte mulți români, majoritatea arădeni aflați la mii și mii de kilometri de locurile natale, rămași însă cu sufletul pe malul Mureșului sau al Crișului. Arădeni care - deși stabiliți de ani buni pe „pământul făgăduinței" - atunci când se referă la America o denumesc „aici", România rămânând pentru toți „acasă".

Fiecare întâlnire a însemnat și o avalanșă de întrebări despre Arad, despre cunoscuți, despre vechile locuri de muncă, iar în cazul bărbaților, indiferent că aveau 20 sau 60 de ani, după ce atmosfera se mai încălzea, sosea și invariabila: **„Ce face, dom-le, UTA?"** Întrebare care - pusă de oameni aflați atât de departe, dintre care unii nu o mai văzuseră jucând pe „Bătrâna Doamnă" de când era într-adevăr o doamnă - suna cumva surprinzător. Pentru ei UTA rămăsese însă ceva deosebit în copilăria sau tinerețea lor, ceva ce le adusese bucurie. Le era dor de Arad și le era dor de UTA, lucruri inseparabile pentru ei.

Stânjenit, am fost nevoit să le explic că - din păcate - UTA și Aradul încep să fie două lucruri diferite, din ce în ce mai străine. Cei care citiți aceste rânduri cunoașteți motivele, cei de acolo însă nu le cunoșteau. Degeaba le-am spus o poveste cu președinți de club având mâna lungă, cu transferuri dubioase și datorii de miliarde. Cu Romvest și italieni, cu jucători tineri și talentați, cu biciclete și Feri Tisza, cu baraje și zece mii de arădeni care au transformat șoseaua Arad-Alba Iulia într-o panglică alb-roșie. Sau cu oameni care conduc destinele orașului sau ale județului și nu știu unde e stadionul Baronului Neuman. Găsit însă rapid în campaniile electorale, culmea întâmplării, în zile de meci derby cu tribune pline. Urmează apoi o amnezie de patru ani.

Majoritatea mi-au acceptat explicațiile și argumentele. Dar mi-au mărturisit că nu au înțeles totuși această abandonare a UTA-ei de către Arad. Pentru că toți cei cu care am vorbit nu concepeau - ca arădeni adevărați, în ciuda distanței - că poți să te desparți de ceva ce a fost, este și va fi un simbol al Aradului. Ceva de care - dacă te afli departe - îți va fi întotdeauna dor. **Dor de UTA!**

FLORIN COITA

● PRODUCE ȘI MONTEAZĂ UȘI ȘI FERESTRE DIN PVC ARMAT CU PROFILE TROCAL GERMANIA
● PRODUCE ȘI VINDE GEAM TERMOPAN
LUCRU NEMȚESC

SATLINE

SALON DE EXPOZIȚIE:
ARAD, PIAȚA MIHAI VITEAZUL
BL. M 7, PARTER
TEL./FAX. 057/25 14 61; 094 50 72 11

S.C. ANTIPYR - 2000 S.R.L.
Arad, str. Gh. Doja nr. 136, tel. 057/280908, fax 057/230571

Societate atestată pentru verificări și încărcări de stingătoare, execuție și întreținere instalații de stingere a incendiilor, ignifugarea materialelor combustibile din lemn și textile,

vă oferă variante noi de colaborare pe linia siguranței la foc:
1. **Încărcarea stingătoarelor cu pulbere A,B,C** cu valabilitate **5 ani**, care vă poate aduce **substanțiale economii** (reducerea cheltuielilor cu aprox. 70%);
2. **Asigurarea serviciilor complete pe linia p.s.i. la obiectivele care nu au cadre tehnice specializate p.s.i.** (întocmiri de documente organizatorice, planuri de intervenție, instruiri de personal, asistență tehnică de specialitate etc.);
3. Efectuarea de **expertize tehnice, cercetări de cauze de incendiu etc.;**
4. **Aprovizionarea** solicitanților cu **materiale și mijloace de stingere** a incendiilor **(stingătoare, furtun p.s.i., accesorii din Al, scări, echipament etc.).**

Se recomandă încheierea de **contracte de lungă durată** (transport gratuit, tarifele sunt reduse cu aprox. 5%, alte avantaje)!

NOU !!! În calitate de distribuitor autorizat **vinde stingătoare** din aluminiu cu pulbere A,B,C presurizate **cu valabilitate 5 ani;**
Prețuri minime, calitate și design deosebit!!
Pentru comenzi, contracte, informații etc. vă așteptăm la adresa de mai sus!!! (c.b.)

S.C. ARTERM S.A.

ANUNȚĂ CONSUMATORII ARONDAȚI PUNCTULUI TERMIC 18 V CĂ

în conformitate cu faxul nr. 998/24.01.2001 emis de Sucursala Electrocentrale Arad
SE VA ÎNTRERUPE FURNIZAREA ENERGIEI TERMICE ÎN ZIUA DE 06.02.2001 ÎNTRE ORELE 7,00-15,00
pentru lucrări de montaj contor în circuitul primar.
CONDUCEREA S.C. ARTERM S.A. ARAD
(1834302)

SUCURSALA ELECTROCENTRALE ARAD
ORGANIZEAZĂ PE DATA DE 19.02.2001 **CONCURS** PENTRU OCUPAREA POSTULUI DE **ȘOFER ATI**
ÎN CADRUL SERVICIULUI P.S.I.

CONDIȚII DE PARTICIPARE:
1. DE PREFERINȚĂ STAGIUL MILITAR SATISFĂCUT LA POMPIERI.
2. CARNET DE CONDUCERE CATEGORIA „C".

INFORMAȚII SUPLIMENTARE SE POT OBȚINE LA BIROUL RESURSE UMANE DIN CADRUL SUCURSALEI ELECTROCENTRALE ARAD CU SEDIUL PE STRADA 6 VÂNĂTORI F.N., TELEFON 213.125.
(5914777)

S.C. BAT S.A. ARAD

EXECUTĂ LA PREȚURI AVANTAJOASE
următoarele tipuri de lucrări:

● **TÂMPLĂRIE METALICĂ** din profile aluminiu vopsite în câmp electrostatic
● **GEAM TERMOPAN**
● **AMENAJĂRI INTERIOARE** din panouri de rigips și tavan casetat tip Armnstrong
● **CONSTRUCȚII INDEPENDENTE** care pot fi amenajate ca:
- birouri
- magazine
- depozite
utilizând panouri ușoare termoizolante
● **CASUȚE DE VACANȚĂ și ALTE CONSTRUCȚII MODULATE** transportabile care pot fi utilizate pe diverse amplasamente pentru diverse activități (chioșcuri, birouri, dormitoare, etc.)

INFORMAȚII SUPLIMENTARE
pot fi obținute la telefoanele: 289.700, 273.242 int. 119, 122
(1834298)

INTERNEXT
Primul Internet Service Provider din Arad
SERVICII INTERNET
-Acces dial-up la 56 Kbps -Linii închiriate 33,6 Kbps-2 Mbps
-Acces ISDN 64/128 Kbps -Acces radio la 1,6 Mbps
Acces INEXT89 la tel. 89.12.34
(Orele 07-16 1000 lei/minut; 16 - 22 750 lei/minut; 22 - 07 250 lei/minut)
INFORM@TII: http://www.inext.ro e-mail: office@inext.ro Tel/Fax: 057.28.53.53 Bd. Decebal, nr. 2-4, Arad

BIROTICĂ
Leximis Splaiul Gen. Gh. Magheru Bl. 329B (Micalaca)
Tel./Fax: 057/270111; 270100, Arad
● Tehnică de calcul
- PC Compaq COMPUTERS
- imprimante HP, EPSON
● Copiatoare MINOLTA
● Seifuri
● Mobilier de birou
● Mașini de numărat bancnote
● Case de marcat fiscale

ROSKO TEXTIL

Rosko Textil is one of the most important recent investors in the ARAD County. As subsidiary of one of the leading worldwide groups in the textile business, Rosko Textil is looking for dynamic, ambitious and serious persons for its development at the new Free Trade Zone-Curtici location.

We are currently opening following positions:

Electrical Engineer
- 3 years of work experience
- Ability for PC (Word, Excel)
- Good knowledge of English

Logistics-Planning coordinator
- Good knowledge of English
- PC literacy (Word, Excel)
- Previous experience in international transports and/or planning is an advantage
- University degree in Economics or Polytechnic Institute graduate
- Military service accomplished
- Availability for business trips
- Clean driving license

Warehouse Administrator
- Good knowledge of English
- PC literacy (Word, Excel)
- Previous experience in administrating the stocks in a manufacturing plant
- Bookkeeping knowledge is an advantage
- University degree in Economics or Polytechnic Institute graduate
- Military service accomplished
- Availability for business trips
- Clean driving license

Forklift driver (șofer motostivuitor)
- Previous experience and authorization for driving a forklift (experiență și autorizație conducere motostivuitor)
- Military service accomplished (stagiul militar satisfăcut)
- Availability for working in shifts (disponibilitate de a lucra în schimburi)

Treasury accountant
- University degree in Economics; final year students are, also, accepted
- Previous accounting experience would be an advantage
- Fluent English speaking; French speaking would be an advantage
- IT skills, particularly Word and Excel
- Strong organizational skills

Accounting assistant
- University degree in Economics; final year students are, also, accepted
- Fluent English speaking
- IT skills, particularly Word and Excel; Access would be an advantage
- Quick learning ability

Import-export coordinator
- University degree
- Fluent English speaking; French speaking would be an advantage
- IT skills, particularly Word and Excel
- Customs Expert degree would be an advantage
- Strong organizational skills
- Good communication skills

Please send
by fax (057/465628)
or
by e-mail
(erusu@eu.saralee.com)
a comprehensive CV
in English stating
the opportunity
you are interested in.

The CV should be sent
before
15th of February 2001,
in the attention of
Human Resources
Department.

← (Urmare din pagina 14)

FIRMĂ MAGHIARĂ DE MARKETING căutăm PARTENERI (MANAGERI). Doritorii sunt așteptați joi, 8 feruarie 2001, la adresa: Micălaca, bl. 301, sc. A, ora 16.45. (2665)

SOCIETATE COMERCIALĂ caută DISTRIBUITOR cosmetice pentru copii, import UNGARIA, pentru județul ARAD și TIMIȘ, exclus persoane fizice. Informații telefon 061.711161. (2811)

Angajăm MUNCITORI calificați, experiență VOPSITORIE material lemnos; M.D.F. Telefon 278833. (2828)

„DIEBI SHOES" angajează MAȘINISTE ÎNCĂLȚĂMINTE, salar bun, conform realizărilor. Arad, str. Vasile Ureche nr. 29, telefon 283323. (2685)

SOCIETATE COMERCIALĂ distribuție aditivi pentru industria prelucrare carne angajează INGINER SPECIALIST, absolvent facultate profil INDUSTRIE ALIMENTARĂ, specialitatea CARNE, vârsta maximă 35 ani, posesor permis conducere categoria B; condiții câștig avantajoase. C.V. Arad, informații telefon/ fax 057-286574. (2672)

Societate importatoare materiale abrazive angajează: REFERENT VÂNZĂRI ZONAL, REFERENT MARKETING ZONAL, LUCRĂTOR COMERCIAL DEPOZIT. Informații telefon 211991. (2110)

SC ALFOIMPEX SRL angajează urgent VÂNZĂTOARE cu experiență pentru magazin de confecții. Telefon 281135, orele 9-12. (2644)

SOCIETATE CONSULTANȚĂ angajează CONTABIL cu studii superioare de specialitate, minimum 3 ani vechime, cunoștințe operare PC, CIEL, EXCEL, cunoașterea limbii italiene constituie avantaj. Persoanele interesate vor trimite CV-ul până la data de 12.02.2001, la fax 254677, str. Mareșal Antonescu, nr. 42, ap. 3. (2854)

Angajez PATISER, SC „DODO FOOD" SRL. Telefon 218626. (2930)

SOCIETATE COMERCIALĂ angajăm FETE pentru postul de BARMAN - Bar CAPPUCINO - UTA. Telefon 289335. (2937)

SOCIETATE COMERCIALĂ angajează SECRETARĂ cunoscătoare a limbii italiene (scris și vorbit), vârsta 18-28 ani. Telefon 093.449.673; 095.194.927. (2946)

Angajăm BARMAN zona Caragiale. Telefon 095.919.644. (2968)

ANGAJĂM ucenic mecanic auto, str. Poetului nr. 101 A. Telefon 247122, orele 7,30 - 16. (2969)

Cofetăria „ELA" angajează: PATISERI, COFETARI, VÂNZĂTOARE, prezentarea miercuri, ora 17, str. Meținu, nr. 1. (2975)

SPEEDY PIZZA angajează PREPARATOR PIZZA și VÂNZĂTOR cu experiență. Telefon 221122. (2977)

Primăria comunei PĂULIȘ, organizează concurs pentru ocuparea postului de PAZNIC, în data de 20.02.2001. Informații telefon 565101. (5914648)

PRIMĂRIA COMUNEI ȘAGU scoate la concurs postul de REFERENT (OPERATOR DE ROL) în data de 27 februarie 2001, ora 10. Concursul se va ține la sediul Primăriei Comunei Șagu. Condiții de participare, bibliografia și alte relații se pot obține la Secretariatul Primăriei. Cererile de participare la concurs se depun la Primărie până în data de 26 februarie 2001, ora 16.

SOCIETATE COMERCIALĂ (profil alimentar) angajăm VÂNZĂTOARE. Telefon 266211. (3048)

PRESTĂRI SERVICII

MOBILĂ LA COMANDĂ
● PROIECTĂM ȘI CONFECȚIONĂM
mobilier casnic și de birou din PAL melaminat, diferite nuanțe și culori, din import
● INSTALĂM
cu unelte profesionale MOCHETĂ și LINOLEUM.
s.c. ARCADIA s.r.l.
Tel. 235.221 sau **093.974.698** (c.33)

ATENȚIE!
CONSTRUIM
● Sobe TERACOTĂ
● HORNURI
● ȘEMINEE
ASIGURĂM
● Curățat hornuri
VERIFICĂM
● Aerisire gaze
la asociațiile de locatari
Telefon 250.529 (c.34)

REPAR frigidere, congelatoare; garanție 12-24 luni, deplasare, transport - GRATUITE. Telefon 092.417.397. (2809)

RENOVĂRI APARTAMENTE: zugrăveli, faianțări, gresieri, tencuieli, instalații sanitare. Telefon 240494. (2911)

Autorizat, MONTEZ, SIGILEZ, VÂND contoare apă, apartament. Telefon 531373. (3000)

Școala de șoferi „BELC", serie nouă, din 12.02.2001, cat. B, C+E, Casa Sindicatelor. Telefon 223004; 094.938.335. (2990)

Școala de șoferi col. RUSU LUCIAN, face înscrieri. Telefon 283696. (2243)

„SILDOR PROD" execută ieftin, reparații frigidere, congelatoare, garanțial. Transport gratuit. Telefon 057-270622. (c)

Permisul ABCDE vă așteaptă la Școala CARMEN. Telefon 255445. (2353)

Execut INSTALAȚII SANITARE, GAZ, ÎNCĂLZIRE CENTRALĂ, ceas de apă. Telefon 286421. (2775)

Reparații: FRIGIDERE, CONGELATOARE, la domiciliu, garanție 1 an. Telefon 282276M 096.504.317. (2593)

„DAMAR" repară MAȘINI SPĂLAT AUTOMARE, import, românești. Telefon 270518; 098.602.722. (2910)

AUTOMATIC SERVICE repară mașini spălat automate, domiciliu. Telefon 259146, 094.241.398. (2913)

Firmă autorizată MONTEAZĂ, SIGILEAZĂ, CONTOARE de APĂ. Telefon 275390; 092.978.933. (2920)

PARCHETĂRI, RAȘCHETĂRI, PALUXĂRI cu materialele firmei (clientului). Telefon 235271; 094.555.338. (2929)

Executăm rapid, avantajos: ZUGRĂVELI, VOPSITORII, GRESIERI. Fără alcool! Telefon 219597. (2947)

Execut: ZUGRĂVELI, RENOVĂRI, FAIANȚĂRI, PARCHETĂRI, acoperișuri, încălzire - termoteci. Telefon 258126. (2960)

Execut: GRESIERI, FAIANȚĂRI, ZUGRĂVELI, INSTALAȚII SANITARE. Telefon 234380. (3032)

DIVERSE

Vrăjitoarea IRINA cu har deosebit și rezultate deosebite se află în orașul ARAD, la cererea clienților. Dezleagă farmece, împacă soț și soție, redresează societăți, argintul viu, epilepsie, dezleagă cununii și multe altele. Informații telefon 094.996.583. (2612)

Ofer VALUTĂ împrumut, condiții avantajoase. Telefon 093.030.264. (2408)

Judecătoria Ineu, vinde la licitație publică, pe data de 12.02.2001, ora 12, imobilul situat în Păncota, str. Calvariei, nr. 1/b, proprietatea debitorilor Dragalina Traian și Dragalina Maria. Prețul de strigare este de 600.000.000 lei. (2761)

Judecătoria LIPOVA, dosar execuțional nr. 381/2000, în data de 13.02.2001, ora 10, la Judecătoria Lipova, str. Brancovivi, nr. 27, Biroul Executor Judecătoresc, se vinde la licitație publică imobilul situat în Căpălnaș, nr. 37/B, compus din casă 37/8, cu teren proprietatea Jimon Ioan și Jimon Aurica. Prețul de strigare este de 44.625.000. Condițiile de licitație se pot consulta la Judecătoria Lipova, biroul Executori Judecătoresc, Dan Oprea, lunea su vinerea, ora 10. (5914647)

GRAVIDĂ? Doriți o amintire din timpul sarcinii, CMI DISCRET vă oferă ecografii cu ÎNREGISTRAREA VIDEO. Program la telefon 561787, dimineața, luni - vineri. (2973)

Celebra ghicitoare a magiei albe TAMARA, venită din IERUSALIM la cererea miilor de oameni din România, prin Internet, acum prezintă în Arda, pentru a ajuta oamenii, telefon 093.42.11.56. Sunt Elisabeta, dr. pediatric din Arad, deși eram doctor, nu îmi găseam diagnosticul la boală, am apelat la TAMARA ca ultimă șansă a mea, a scos argintul viu din trup, m-am născut a doua oară. Apelați cu încredere, dezleagă cununiile, împreunează cupluri, alungă răul, aduce pace și prosperitate în afaceri și multe altele. (2978)

ÎNCHIRIERI

Ofer spre închiriere SPAȚIU COMERCIAL amenajat, 58 mp, Bd. Revoluției nr. 35 (fosta 30 Decembrie, lângă Optica), 12 dolari/ mp. Telefon 095 873 086. (1942)

Doresc să închiriez apartament 3 camere, central, utilat, curat, de preferință cu garaj, ofer preț bun. Telefon 092.973.109. (2471)

Caut urgent să închiriez apartament 2-4 camere, mobilat, curat, plătesc anticipat. Telefon 210555. (2489)

Ofer spre închiriere apartament (ne)mobilat. Telefon 210255. (2489)

Ofer spre închiriere casă 3 camere, bucătărie, baie, telefon. Informații telefon 211067 între orele 18-20. (2763)

Ofer pentru închiriere apartament două camere, lângă Teatru, 300 DM, anticipat. Telefon 281195, 272317. (2504)

Ofer pentru închiriere apartament 2 camere, Podgoria, renovat, parter, 200 DM, anticipat. Telefon 281195. (2382)

Închiriez spațiu comercial central (demisol), 88 mp, 450 USD. Telefon 094.630.507. (2857)

Caut de închiriat apartament 2 camere ne(mobilat), central, Miorița. Telefon 270872. (2970)

Închiriez apartament 3 camere, central, mobilat frumos (lux). Telefon 253326. (2970)

Ofer spre închiriere 3 spații comerciale Micălaca - Abrud, bloc 125, 50 mp, Piața UTA, nr. 45-55, 2 spații de 200 mp, Vasile Goldiș, nr. 4 (la 75 m de Teatru, 700 mp. Informații telefon 094.709.051, 281970. (2980)

† DECESE †

Cu adâncă durere în suflet anunțăm dispariția prematură, la numai 58 ani, a celui care a fost un bun soț, tată, bunic, cumnat, cuscru,

SIMION EMIL CONSTANTIN.

Familia îndoliată.

Cu adâncă durere în suflet, anunț încetarea din viață, a scumpei mele soții

GHINGA LILIOARA,

în vârstă de 36 ani. Înmormântarea va avea loc astăzi, 06.02.2001, ora 13, la Cimitirul Eternitatea. Soțul îndurerat.

Cu adâncă durere în suflet, anunțăm încetarea din viață, după o lungă și grea suferință, la vârsta de 54 de ani, a celui care a fost cel mai iubit soț și tată

CHIVARI IOAN.

Înmormântarea va avea loc azi, 6.02.2001, ora 13, de la domiciliu din Piața UTA, bloc I 10, ap. 8. În veci nemângâiați: soția Florica și fiul Nelu.

Cu adâncă durere în suflet anunțăm încetarea din viață, după o lungă și grea suferință la vârsta de 72 ani, a celei care a fost soție, mamă, soacră, bunică,

MOGA AGRIPINA.

Înmormântarea va avea loc miercuri, 7 februarie 2001, ora 13, de la Capela Cimitirului din Micălaca Veche. În veci nemângâiată, familia îndoliată.

† CONDOLEANȚE †

Întristat de vestea trecerii în lumea umbrelor veșnice a celui ce ne-a fost coleg

CONSTANTIN SIMION,

transmit familiei îndurerate sincere condoleanțe! Fie-i țărâna ușoară! TRISTAN MIHUȚA.

Cutremurați de vestea dispariției premature a lui

COSTEL SIMION,

om de adevărată omenie, probitate morală și profesională, suntem alături de Nely, Dana și Radu cu familiile lor, în aceste clipe grele. Foștii colegi de la Școala nr. 1, Arad. (3035)

Tristă și neuitată rămâne pentru mine ziua de 2 februarie 2001, când a fost înmormântat tatăl meu

HIGYED ALEXANDRU,

în Cimitirul din comuna ZERIND, iar eu, fiica lui nu am putut fi alături de el, pentru că nu am fost anunțată. Din păcate am ajuns târziu, sâmbătă în ZERIND, am dus o coroană la mormântul lui din partea mea. Dumnezeu să-l odihnească în pace! Fiica veșnic îndurerată, HIGYED IULIANA - ECATERINA.

Colectivul Clinicii Medicale I Spitalul Municipal Arad, este alături de asistenta DEAC MARIANA la pierderea tatălui. Dumnezeu să-l odihnească! (2933)

Asociația de Proprietari bloc F10, transmite sincere condoleanțe familiei CHIVARI. (2932)

Mulțumim tuturor rudelor, prietenilor și vecinilor care au fost alături de noi la despărțirea de cea care a fost

STĂNESCU ANA - ANGELA (NUȚI).

Un sincer mulțumesc familiilor: Balaban, Santa, Szilaghi și Sav. Familia îndoliată. (2938)

Un ultim omagiu celei care a fost colega noastră

GHINGA LILIOARA.

Dumnezeu s-o odihnească în pace! Sincere condoleanțe din partea colectivului Firmei „FLOVIO". (2939)

Aducem un ultim omagiu celei care a fost vecina și prietena noastră

LILIOARA GHINGA.

Sincere condoleanțe familiei îndoliate, din partea familiilor Szűcs Mihai și Marina; Ianc Viorel și Lenuța. (2959)

Suntem alături de prietenul nostru CHIVARI NELU în grelele momente pricinuite de decesul tatălui său. Sincere condoleanțe! Horațiu, Sanda, Jiva, Romelia și Cristi. (2965)

Cu sufletele cernite și frunțile aplecate, ne despărțim pentru eternitate de cel care dintotdeauna a fost prietenul nostru

IOAN (NELU) CHIVARI.

Suntem alături de familie. Micu și Minerva Zdrâncă. (2974)

Suntem alături de familia CHIVARI și aducem sincere condoleanțe, moartea cumnatului nostru

CHIVARI IOAN,

a lăsat în sufletele noastre durere și tristețe. Veșnic îndurerați, familia Bondor. (3015)

Suntem alături de colegii noștri DAVID IOAN și DAVID STELIAN în marea durere pricinuită de moartea tatălui, respectiv bunicului. Sincere condoleanțe familiei îndoliate. SC „GAMBRINUS" SRL. (3008)

Colegii de la Atelierul AMBALARE SC SANEVIT sunt alături de colega lor, LUCIA MARIA SAVA, la marea durere pricinuită de decesul mamei sale, transmițându-i sincere condoleanțe. (3028)

Magistrații și personalul de la JUDECĂTORIA GURAHONȚ transmit sincere condoleanțe colegei de la Judecătoria Ineu, grefier FLORICA TRÎNC și familiei sale și sunt alături de ea în marea suferință prilejuită de decesul soțului, expert judiciar, inginer

TRÎNC MOISĂ.

(4433085)

Sincere condoleanțe familiilor îndoliate dr. DRAGOMIR și RISTEA pentru trecerea în neființă a

dr. ȘTEFAN DRAGOMIR.

Dumnezeu să-l odihnească în pace! Familia Boar. (3031)

Suntem alături de colegul nostru TRÎNC FLORIN, în aceste clipe grele pricinuite de moartea tatălui său,

TRÎNC MOISE.

Dumnezeu să-l odihnească în pace! Colegii de la Serviciul Juridic din cadrul C.J.A. Arad.

† COMEMORĂRI †

Cu aceeași durere în suflet, aducem aminte că astăzi, se împlinesc 3 ani de când a plecat dintre noi, cea care a fost

STANA ONIȚĂ,

cea mai bună soție, mamă și bunică. Dumnezeu să o odihnească în pace! Familia. (2988)

Un gând, o lacrimă, o floare acum la împlinirea a șapte ani, de la decesul tatălui și bunicului nostru

CREȚU GHEORGHE.

Fam. Câlbu Mariana și Crețu. (2955)

6 ani de când tu cel care ai fost

ȚÎNA GHEORGHE

din CAPORAL ALEXA, „Plecat-ai dintre noi plângând /Știind că lași în urma ta/O lume ce nu te va uita". Soția Tuța, copiii Ghiță și Valerica și nepoții Ramona cu Dani și strănepoata Bianca. Dormi în pace, suflet blând! (2888)

Azi, 6 februarie 2001, se împlinesc 6 ani de când cine ne-a iubit, ne-a părăsit

VIOREL FLUERAȘ

din ZĂRAND. Inimile noastre te plâng neîncetat că ai fost un soț și tată de neuitat. La 46 de ani, când ai plecat, în urmă ai lăsat: părinții bolnavi și necăjiți, dar după grele suferințe i-ai dus la tine pe părinți. Acum: Angelica, Oliviu, Dănuț, rugăm pe Dumnezeu să vă ierte și odihnească în pace pe toți trei. (2482)

Azi, 6 februarie 2001, se împlinesc 2 ani de lacrimi și dor de când moartea nemiloasă l-a luat de lângă noi, pe

ȘIPOȘ SANDU.

Pentru bunătatea și dragostea cu care ne-ai înconjurat îți datorăm amintire veșnică. Dumnezeu să-l odihnească! Soția Claudia și fiul Alex. (2916)

Un gând, o lacrimă, o floare acum la împlinirea a șapte ani, de la decesul tatălui și bunicului nostru

CÂLBU PETRU (GICU).

Familia CÂLBU. (2955)

Cu trecerea timpului, rana este tot mai adâncă, dorul tot mai mare, singurătatea tot mai apăsătoare, la 2 ani de la trecerea în eternitate a dragului meu soț

ing. VASILE MOTOI.

Recunoștință celor care îi vor acorda o clipă de aducere aminte, rugându-l pe bunul Dumnezeu să-l odihnească în pace! Soția Mărioara. (2964)

EMANUEL TOTH

azi, când ar fi trebuit să sărbătorim a 17-lea an al zilei tale de naștere, EMANUEL, suflet blând și frumos, să-ți urăm „La mulți ani", ne-a rămas cu durere în suflet și lacrimi, să înălțăm rugăciuni lui Dumnezeu la clipa revederii. Cheltuiește-ți toată inima ta spre binele semenilor tăi. Mami. (2988)

Se împlinesc 6 luni de dor și jale de când m-ai părăsit mami dulce. Dormi în pace, suflet blând,

ȘIPA IOSANA.

Cu dor, fiica JENI, în veci nemângâiată. (3002)

Mulțumim tuturor celor care au fost alături de noi la comemorarea a 6 săptămâni de la plecarea în cele veșnice, a iubitului nostru soț, tată, bunic, socru și unchi

av. SILVIU PASCU.

Familia îndoliată. (3017)

CASA DE ASIGURĂRI DE SĂNĂTATE A JUDEȚULUI ARAD

PUBLICAȚIE DE VÂNZARE BUNURI MOBILE

Anul **2001** luna **Februarie** ziua **06**

În temeiul art. 55 din Ordonanța Guvernului nr. 11/1996 privind executarea creanțelor bugetare, aprobată prin Legea nr. 108/1996, cu modificările și completările ulterioare, se face cunoscut prin prezenta că în ziua de **15** luna **FEBRUARIE**, anul **2001**, ora **10**, în localitatea **ȘIMAND** la sediul debitorului **S.C. AGROMEC ȘIMAND** se vor vinde prin licitație următoarele bunuri mobile:

Denumirea bunului mobil		Prețul de la care se pornește licitația (nu include TVA)
1. Mașină de erbicidat MET 1200	1 buc.	9.000.000 lei
2. Mașină scos cartofi	1 buc.	7.200.000 lei
3. Grapă stelată	1 buc.	1.350.000 lei
4. Combină C14	1 buc.	27.000.000 lei

INFORMAȚII la telefon: 057/212551

INSTALATII PROMPT SERVICE SRL

LANTUL - SANEX

ARADUL NOU, Calea Timișorii 39
tel. 287340, 287776
orar zilnic 8-18 și sâmbătă 8-13

Vă oferă următoarele:

- ARTICOLE PENTRU INSTALATII ELECTRICE SI INSTALATII SANITARE
- ARTICOLE PENTRU INSTALATII APA SI GAZ.
- ARTICOLE PENTRU VOPSIT SI ZUGRAVIT.
- ARTICOLE PENTRU UZ GOSPODARESC - UZ CASNIC.

PROMPT SI LA ..... OBIECT !!!!!

foto studio enigma

Cea mai bună alegere!

Dacă filmul dumneavoastră procesat la noi în întregime conține 24 fotografii primiți pe loc gratuit

1 film color cu 36 exp. + 1 album

Bulevardul Revoluției 80	Calea A. Vlaicu Bl. I-3	Str. C. Coposu (Lacului 6)
Tel. 057 251459	Tel. 057 272655	Tel. 057 231621
ZILNIC 8 - 20	zilnic 9 - 17	zilnic 9 - 17
www.fotoenigma.go.ro		

S.C. PREFIN EST EUROPE S.R.L.

Str. 6 Vânători, nr. 35/A - ARAD

angajează:

- **CONTROLORI TEHNICI DE CALITATE ÎN CONFECȚII**
  PENTRU ARAD ȘI PENTRU SOCIETĂȚILE COLABORATOARE EXTERNE (FEMEI)
- **TEHNICIAN CU EXPERIENȚĂ ÎN CROI**

CONDIȚII:
- studii de specialitate;
- cunoașterea limbii italiene;
- experiență în domeniul confecțiilor;
- experiență în croi;
- domiciliul stabil în Arad sau împrejurimi;
- disponibilitate la deplasări în afara orașului și județului.

OBIECTUL DE ACTIVITATE al societății este confecționarea îmbrăcămintei.

Salarizarea va fi adecvată capacităților profesionale și experienței în muncă.

Cei interesați vor depune cererile și CV la sediul societății începând cu data apariției anunțului în ziar.

(1834308)

OFERTA NOULUI MILENIU !

NOKIA 5110
19$***

MITSUBISHI TRIUM MARS
49$**

SIEMENS C 35
99$**

SIEMENS C 25
49$**

SIEMENS S 25
119$**

Oferta CONNEX
valabilă până la 28 februarie 2001:
10 minute gratuite timp de 12 luni pentru convorbirile în reteaua CONNEX din timpul săptămânii pt. abonamentul CONNEX Cent
Prima lună fără plata abonamentului pentru toate celelalte abonamente CONNEX

Oferta KAMARAD:
Cartela KAMARAD weekend, la pretul de 15 USD (tarif de weekend 1 cent / minut)*

Oferta CONNEX GO:
Cartela specială CONNEX Go! la pretul de 12 USD* si un credit suplimentar de 4 USD la activarea oricărui pachet de serviciu CONNEX GO până la 28 februarie

Magazinul ELECTRONICA (lângă BANC POST)
Tel: 093 - 511.355, 093 - 350.225, 057-212.794

dealer autorizat CONNEX

Drepturi de autor © 2000 Nokia Mobile Phones. Toate drepturile rezervate.
* Taxare la secundă pentru toți utilizatorii cu abonament sau cartelă reîncărcabilă
** Prețurile nu conțin TVA. Pt. abonamentele business, Club: 100, 200.
Pentru celelalte abonamente detalii în magazine.
*** Prețul nu conține TVA. Pt. abonamentul CONNEX 400.

E TOT CE-TI DORESTI

NOKIA 5130
18$*
sau
la cel mai bun pret al zilei**

TAXARE LA SECUNDA

NOKIA 6130
39$*
sau
la cel mai bun pret al zilei**

ACUM SECUNDELE PLATITI PLATITI DOAR CAT VORBITI

TELEFOANE incepand cu

1$*

- acumulator Li-Ion;
- infrarosu; transmisie date;
- cel mai bun stand-by posibil;
- design si meniu NOKIA 6150

PLUS UN CADOU SURPRIZA*

RESTU' IN BUZUNAR GASITI!

Cumpara un telefon la cel mai bun pret al zilei, si primesti GRATUIT un PACHET SIM COSMO ! **

**In limita stocului disponibil
Pentru serviciul pe cartela

*Pentru serviciul cu abonament; in limita stocului disponibil; fara TVA.

VIZITATI MAGAZINELE

Triunghi GSM

ARAD:	B-dul Revolutiei nr.24; tel: 057252952
TIMISOARA:	Str. Stiintei nr.4(AURORA);tel: 056218509
	P-ta Victoriei nr.2(BULEVARD);tel: 056295949
	Magazin BEGA(PARTER) ;tel : 056193948
	Daniel Cristian Exim : Str. S.Barnutiu nr.69; tel: 056205892
ORADEA:	B-dul D.Cantemir nr.8;bl.A4(CICERO).parter; Tel: 059130665
CLUJ NAPOCA:	Magazin CENTRAL, PARTER; tel: 064190992

triunghi GSM

Agent Autorizat cosmorom srl

Lidera incontestabilă a vrăjitoarelor din România

Rodica Gheorghe

VRĂJITOAREA NR. 1 ÎN TOP

prezentă în Arad

Cea mai puternică vrăjitoare și prima din România care a participat la congrese internaționale cum ar fi: *Catovițe (Polonia), Lyon (Franța), India, Palma de Maiorca (Spania),*

VRĂJITOAREA ANULUI 2001

desemnată de cel mai puternic vrăjitor din lume HUAN CARLOS din Spania în vârstă de 108 ani, vrăjitoarea cu cel mai mare har primit de la mama ei Omida și recomandată de toate canalele de televiziune și presă, recunoscută atât în țară cât și peste hotare.

ESTE DIN NOU LA CEREREA FOARTE MULTOR CETĂȚENI ÎN JUDEȚUL ARAD,
cine dorește cu adevărat rezultate pentru a vă alina suferința sufletească și trupească.

MĂ PUTEȚI CONTACTA LA TELEFOANELE

094.751.183, 094.481.963.

(5914754)

VÂNZĂRI APARTAMENTE O CAMERA

Vând garsonieră, bl. 29, et. II, ap. 10, contorizată, faianțată, gresiată, Alfa. Telefon 210623. (2769)

Vând garsonieră, confort I, Vlaicu, preț 8.500 DM, negociabil. Telefon 267159 sau 093.905.252. (2790)

Vând garsonieră cf. I, zona UTA, îmbunătățiri, preț convenabil. Informații telefon 093.785.353. (2744)

Vând apartament 1 cameră + garaj, str. 6 Vânători, bloc IAMMBA, preț 6.200 + 1.700 DM. Telefon 221721; 223016. (2506)

Vând apartament 1 cameră, UTA, 10.500 DM. Telefon 247429. (2714)

Vând garsonieră confort I, etaj 4/4, str. Cenad, bloc 234 Micălaca, nemobilată, 6.000 DM negociabil. Telefon 222285. (2750)

Vând garsonieră confort I, Confecții, 6.500 DM negociabil, sau schimb cu apartament 2 camere + diferență. Telefon 095.257.554. (2870)

Vând urgent garsonieră confort 3, gresiată, faianțată, etaj IV, 4.000 - 3.500 DM negociabil ne(mobilată). Telefon 092.979.595. (2935)

Vând urgent garsonieră confort III, negociabil, 3.200 DM. Telefon 092.979.595. (2935)

Vând apartament 1 cameră, zona 700, etaj 4/4, acoperiș fără probleme, gresie, faianță, contorizat ne(mobilat), plata în rate, 10.500 DM. Telefon 095.919.644 sau 272369-seara. (2967)

Vând urgent apartament 1 cameră, Miorița, 11.500 DM negociabil. Telefon 270872. (2970)

Vând garsonieră toate îmbunătățirile, lângă BILLA, preț 8500 DM negociabil. Telefon 279989, 093.523.400. (2981)

VÂNZĂRI APARTAMENTE DOUĂ CAMERE

Vând apartament 2 camere, Vlaicu, str. Ștefan Luchian și apartament 2 camere, Aleea Agnita. Informații telefon 094 988 840. (3050)

Vând apartament 2 camere, central, 84 mp. Telefon 262185; 092.624.791. (2424)

Vând apartament în casă, singur în curte, cu posibilități de construcție, Aradul Nou. Telefon 474750; 095.839.393. (2555)

Vând apartament 2 camere, Miorița, confort I, întreținut. Telefon 213422; 094.583.611. (2840)

Vând apartament 2 camere, îmbunătățiri, Vladimirescu, central. Telefon 514195. (2572)

Vând apartament 2 camere, zona 100 Micălaca. Telefon 214511; 093.455.200. (2443)

Vând apartament 2 camere și garaj, et. I, recent renovat, Micălaca, în spate la Flora, preț 19.500 DM. Telefon 233589. (2639)

Vând apartament 2 camere, Poetului, etaj IV/IV, informativ 11.500 DM. Telefon 273603. (2749)

Vând 2 camere, Alfa, et. IV, acoperiș țiglă, 2 balcoane, 12.500 DM. Telefon 236021; 092.606.527. (2903)

Vând 2 camere ultracentral, parter, ideal birouri, cabinete, 24.000 DM. Telefon 253364. (3007)

Vând apartament 2 camere Intim, îmbunătățiri, 13.000 DM. Telefon 253364. (2007)

Vând apartament 2 camere ultracentral, etaj I, 23.000 DM. Telefon 210910; 094.245.572. (2984)

Vând apartament 2 camere, garaj, 16.000 DM. Telefon 210910, 094.245.572. (2984)

Vând apartament 2 camere, semidecomandat, bucătărie mobilată, amenajat, contorizat, în Vlaicu, la X-uri. Telefon 247795. (2985)

Vând apartament 2 camere, et. I, Micălaca 500, 12.800 DM. Telefon 279718; 094.542.931. (2908)

Vând sau închiriez pentru firmă, apartament 2 camere, ultracentral, str. Episcopiei. Telefon 256013 - după ora 17 sau 093.511.413. (2945)

Vând apartament 2 camere, ultracentral, V. Milea, parter, amenajat pentru birou, sediu firmă, preț 30.000 DM negociabil. Telefon 094.838.490. (2950)

Ocazie! Apartament la casă, tot confortul, îmbunătățiri, preț 20.000 DM negociabil, str. Gheorghe Doja, nr. 67, ap. 1. Telefon 094.187.488. (2956)

VÂNZĂRI APARTAMENTE TREI CAMERE

Vând apartament 3 camere, parter, Micălaca, toate îmbunătățirile, convenabil, sau schimb cu similar, etaj I, II. Telefon 219338, 279307. (2987)

Vând urgent apartament 3 camere, et. IV, Vlaicu, 11.000 DM. Telefon 095.909.522. (2825)

Vând apartament 3 camere, etaj II, 6 Vânători, îmbunătățit. Telefon 252079, 222021. (2864)

Vând urgent apartament 3 camere decomandate, etaj I. Telefon 240753. (2873)

Vând 3 camere, central, (str. Eminescu), 2 băi, 110 mp, 32.000 DM. Telefon 236021; 092.606.527. (2903)

Vând 3 camere, zona 300, etaj I, îmbunătățiri, 24.000 DM. Telefon 253364. (3007)

Vând apartament trei camere, semidecomandat, Vlaicu, et. III, preț avantajos. Telefon 246808; 277919. (2477)

Vând apartament 3 camere, zona Gării, 30.000 DM. Telefon 254514. (2528)

Vând apartament 3 camere, Podgoria, etaj IV/IV. Telefon 222457. (1272)

Vând apartament 3 camere, zona Podgoria, parter, bun privatizare. Telefon 057-213394. (2953)

VÂNZĂRI APARTAMENTE PATRU CAMERE

Vând apartament central 4 camere + garaj. Telefon 250677. (2934)

Vând apartament ultracentral (apartament 4 + 2) + 2 garaje. Telefon 255752. (2979)

VÂNZĂRI CASE

Vând casă, str. Cuza Vodă nr. 21, vizibilă orele 8-18. (3050)

Vând în Lugoj, casă solidă, îmbunătățiri, situată central, ocupabilă imediat sau schimb cu similar Arad. Telefon 057-253092. (2766)

Vând casă cu grădină, sat Miniș nr. 200. Telefon 461665. (2754)

Vând casă centrală (subsol-parter-mansardă), excelentă privatizare, 56.000 DM. Telefon 250890, 093 852 189. (1044)

Vând casă în orașul Ineu, str. Argeșului nr. 1/C, familia Tocoian. Telefon 511721. (2782)

Vând casă mare, anexe, (1420 mp), în Chișineu Criș. Telefon 057-523034. (2796)

Vând casă, etaj, nouă, cinci camere, două holuri, baie, bucătărie, debara, garaj, preț 65.000 DM, negociabil. Telefon 095.604.181. (2795)

Vând casă cu grădină, 800 mp, ideal privatizare, str. Petru Rareș, nr. 88 în Grădiște, la șoseaua Arad-Oradea. Telefon 095.600.719. (2835)

Vând casă, interior recent renovat, Chișineu Criș, str. Eminescu nr. 85, lângă gara Pădureni. Telefon 522051 sau 094.863.893. (5334858)

Vând casă 3 camere, încălzire, gaz, apă, baie, în Bătania, Ungaria, 5.000 DM. Telefon 092 275 562. (2741)

Vând casă mică, nelocuibilă, pe principală Sânleani, 11.000 DM, negociabil. Telefon 222570. (2702)

Vând casă în orașul BĂTANIA (Ungaria), cu 3 camere, baie, gaz, apă, dependințe. Informații telefon 094.397.410. (2608)

Vând casă Pârneava, str. Clujului, nr. 127, 4 camere, gaz, grădină. Informații telefon 223546. (2847)

Vând casă mare, grădină mare, gaz la poartă, casă nouă, 6 camere. Telefon 095.265.331.

Vând casă în Aradul Nou, 3 camere + dependințe, hală de producție 60 mp, teren 720 mp, gaz cu termotecă, curent trifazic. Informații telefon 095.315.895. (2475)

Vând casă + grădină Aradul Nou. Telefon 286423, 279242. (2936)

Vând casă mare, 3 camere, grădină, nr. 359, Zimand Cuz. (2944)

Vând ieftin casă modestă plus anexe și grădină. Telefon 411263. (2948)

Vând casă cu 1259 mp teren în localitatea Cladova - Valea Mare, amplasament deosebit, preț 600 DM negociabil. Informații telefon 094.838.490. (2950)

Vând casă Șofronea, nr. 321, poziție bună, preț avantajos. Telefon 095.596.302. (2952)

Vând casă mare, grădină, dependințe, Cintei. Informații telefon 411105 sau 095.119.706.

Vând casă cu grădină și curte 720 mp, str. Retezat. Telefon 092.295.340. (3012)

VÂNZĂRI SPAȚII

Vând spațiu comercial pe strand, 262 mp, toate utilitățile. Telefon 094.566.838 sau 242972.

Vând (închiriez) SPAȚIU COMERCIAL, 850 mp, toate dotările. Telefon 094 798 000. (131)

Urgent! Vând spațiu comercial, strand, 20.000 DM, negociabil. Telefon 095.421.678. (1795)

Vând spațiu comercial în Strandul „Neptun", poziție centrală. Telefon 092.962.123. (2215)

Vând spațiu comercial 20 mp, în centru Piața Miorița, 5.700 DM negociabil; vând contract 16 mp pe Strandul „Neptun". Telefon 093.732.507; 259603. (2609)

Vând gheretă, Piața Alfa. Telefon 257610; 095.569.717. (2759)

Vând urgent spațiu comercial sau producție, 540 mp, plus apartament de serviciu la bloc 3 camere, în Siria. Telefon 094.545.778. (2752)

Vând gheretă, Piața Miorița, dotări: aer condiționat, apă, canalizare, curent, 2 intrări. Telefon 094.669.443. (2788)

Vând restaurant ultracentral. Telefon 094.665.334. (2781)

Vând sau închiriez gheretă specific carne, Piața Miorița, 1 robot pentru carmangerie, cântar electronic. Telefon 094.606.972. (2771)

Ofer (vând) spațiu 240 mp, amenajat, toate utilitățile. Telefon 094.873.210; 280808 după ora 15. (2981)

Vând (închiriez) spațiu comercial (producție, birouri, activitate medicală) 700 mp, str. V. Goldiș, nr. 4 (lângă Teatru). Informații telefon 094.709.051; 281970. (2980)

VÂNZĂRI TERENURI

Vând teren intravilan 900 mp, Grădiște, zonă rezidențială, str. Veziviu. Telefon 095.600.719. (2835)

Vând teren intravilan, str. Eftimie Murgu, nr.82 Arad, 1.100 mp, din care 100 mp suprafața construită atelier. Informații telefon 093.990.305. (2683)

Vând teren viran în localitatea Cladova, Valea mare, 300 mp, loc deosebit, preț 500 DM negociabil. Informații telefon 094.838.490. (2950)

Vând loc de casă în Aradul Nou, 500 mp, gaz, apă, canalizare, telefon, preț negociabil. Telefon 094.514.832. (2976)

VÂNZĂRI AUTO

Vând Dacia papuc, numere noi, acoperiș metalic convenabil. Telefon 233747. (3051)

Vând urgent, convenabil, RENAULT MEGANE, 1996, 70.000 km la bord, full option. Telefon 257130 sau 092.663.275.

Fără roți nu poți! 20% REDUCERE la toate tipurile de ANVELOPE. Telefon 259339; 094.706.321. (1284)

Vând Ford Escort, avariat, din dezmembrări. Telefon 057-278966. (2776)

Vând Audi B4 1,9 TDi, fabricație 1992 și Dacia 1300, fabricație 1988. Telefon 094.623.836. (2762)

Vând Audi Sport, 1986, CIV, persoană fizică. Telefon 095.633.429; 057-242841. (2476)

Vând Mercedes Cobra, urgent, preț avantajos. Telefon 095.632.816. (2444)

Vând Dacia 1300, 2 bucăți, Dacia papuc; ARO 10, autoutilitară TV, toate în stare de funcționare. Informații telefon 095.605.025. (2683)

Vând foarte urgent Renault Twingo 1,2 cmc, an '96, stare perfectă, înmatriculat, consum 5 litri/100 km, 8.000 DM. Telefon 276898, 096.700.719. (2883)

Vând instalație gaz auto completă, italiană, preț informativ 150 DM negociabil. Telefon 285304, 094.619.707. (2894)

Vând Dacia Break 1310, an 1987m preț 1.500 DM negociabil. Telefon 286211.

Vând camion SRD, stare bună, cu piese de schimb, preț 1.800 DM. Telefon 093 767 827. (627)

Vând BMW din 1987, înmatriculat, benzină. Telefon 214428. (2624)

Vând Opel Vectra an fabricație 1992, recent înmatriculat, 1984 cmc, preț 8.000 DM. Telefon 092.251.555. (2868)

Vând Ford Escort 1,6 Diesel, 1985, 5.200 DM negociabil. Telefon 274965. (2915)

Vând Audi 100, 1,6 Diesel, preț negociabil 3000 DM. Telefon 238425. (2914)

Vând Dacia 1310, an 1999. Telefon 214187. (2922)

Vând BMW 316 capacitate 1600 cmc; motocicletă IJ capacitate 350 cmc; Mobre defecte. Telefon 094.916.129. (2940)

Vând Golf II, an '87, A6i neînmatriculat, numere Germania, preț negociabil 1.200 DM. Telefon 095.896.582. (2943)

Vând Dacia 1305, an 1997, acoperită cu fibră, 2 uși, tracțiune față. Informații Apateu, telefon 244. (5336804)

Vând Lada 1500 cu motor, cutie viteză rezervă, acte și piese, 1500 DM. Informații telefon 466037. (5334709)

Vând VW Vento 1994, 1,6 injecție, 11.300 DM. Telefon 094.258.950. (2961)

Vând urgent autoturism Subaru 4 WD automatic, benzină, an 1988, volan reglabil, servo geamuri și oglinzi electrice, central, înscris persoană fizică, CIV, 3.000 DM. Telefon 235098, 535140. (2962)

Vând Oltcit, stare bună de funcționare, 700 DM. Telefon 253326. (2971)

Vând Dacia papuc 1999, carosată, aluminiu (schimb cu Dacia Berlină + diferență). Telefon 218042; 094.958.818. (2972)

Vând semiremorcă tip Salonta Padiș 500, an 1994. Telefon 218042, 094.958.818. (2972)

Vând Saviem carosat; Saviem cu heab sau basculantă, preț 2000 - 3000 DM negociabil. Telefon 094.546.742. (4433086)

Vând Opel Vectra 1,7 TD Intercoler cu multiple opționale, stare excepțională. Telefon 095.523.319. (2951)

VÂNZĂRI ELECTRO

Vând CASE MARCAT FISCALE și CÂNTARE ELECTRONICE, omologate. Telefon 282829; 272727. (f.)

Vând mașină spălat automată nemțească, 150 DM, stare de funcționare. Telefon 231712, după ora 17.

Vindem PENTIUM I, 133 MHz, 32 RAM, 4,3 HDD, CD ROM, placă de sunet și boxe, monitor 15 SVGA, nou. Telefon 280260, 094 552 226. (2711)

Vindem FRIGIDERE cu congelator, noi, marca LG. Telefon 280260, 094 552 226. (2711)

Vindem TELEVIZOARE COLOR LG noi, diagonala 51, preț convenabil. Telefon 280260, 094 552 226. (2711)

Vindem TELEVIZOARE COLOR diferite modele. Telefon 280260, 094 552 226. (2711)

Vând mașini de spălat automate cu reduceri de preț (1.800.000-3.000.000 lei), oferim garanție. Telefon 259339; 094.706.321. (2719)

Vând congelatoare, lăzi, frigidere, combine, la prețuri foarte mici (1.500.000-3.000.000 lei), se oferă garanție. Telefon 259339; 094.706.321. (2719)

Vând ASPIRATOARE modele noi, la numai 400.000 - 600.000 lei. Telefon 259339; 094.706.321. (2719)

Vând TV color stereo cu telecomandă, la prețuri între 950.000 și 3.000.000 lei, oferim garanție. Telefon 259339; 094.706.321. (2719)

Vând televizor color, mașină spălat automată, microunde, garanție. Telefon 284604. (2830)

Vând televizoare color, Grundig, Telefunken, Nokia, stereo, teletext. Telefon 264004. (2851)

Vând mașini spălat automate, combine frigorifice, televizoare color, garanție, modele noi. Telefon 251392. (2852)

Vând foarte urgent combină frigorifică „Privileg" și congelator „Arctic" 4 sertare, preț total 5.500.000 lei. Telefon 276898, 096.700.719. (2883)

Vindem VITRINE FRIG, CAMERE FRIG, DULAPURI FRIG, garanție. Telefon 281384, orele 8-18. (987)

Vând combine muzicale 2 bucăți, noi, digitală AIWA. Telefon 279582. (2619)

Vând TV color 37-51 cm, stereo, teletext și telecomandă, cu garanție. Telefon 274118. (585)

Vând congelator cu sertare No-Frost și ladă frigorifică cu un an garanție. Telefon 289667. (585)

Vând mașină automată rufe Boch cu uscător 1400 rotații/minut, foarte performantă, fabricație 1999, un an garanție, preț avantajos. Telefon 274118. (585)

Vând combină frigorifică cu 4 sertare, congelator Philips, cu un an garanție. Telefon 274118. (585)

Vând combină muzicală cu 6 CD, cu 3 CD și 1 CD Sanyo; videorecorder, amplificator 2x150 W, boxe de mare litraj 550 W, CD Player Deck casetofon. Telefon 289667. (585)

Vând frigider, congelator, ladă frig, mașină spălat automată, vitrină frig, combină frig, mașină spălat automată, garanție 6 luni. Telefon 092 851 149. (3039)

Vând CALCULATOARE 486 PI, PII, garanție, prețuri negociabile. Telefon 096.701.305. (2963)

VÂNZĂRI DIVERSE

Vând LEMNE FOC la domiciliul clientului. Telefon 214010. (1710)

Vând termoteka Bereta cu coș și Turbo, 24 KW; sigilate, 900-1.200 DM. Telefon 094 249 933.

Vând PLASĂ GARD ZINCATĂ și NEAGRĂ, toate dimensiunile; CUIE; PLASĂ RABITZ; TABLĂ DECAPATĂ 0,4 și 1 mm; TABLĂ ZINCATĂ 0,4, ȚEAVĂ PĂTRATĂ, SÂRMĂ NEAGRĂ și ZINCATĂ, COTURI, BURLANE, str. Vrabiei, nr. 4. Telefon 289997. (508)

Vând tăurași bălțată, între 175 kg - 220 kg. Telefon 257610, 095.569.717. (2918)

Vând mașini spălat auto profesionale, termosuflante, pentru ateliere, hale, sere, aparatură pentru vulcanizare, aspiratoare profesionale, compresoare toate capacitățile. Telefon 057 - 256829 sau 092.262.159. (1827)

Vând plasă sârmă zincată, Micălaca. Telefon 259892. (2179)

Vând LEMNE FOC, esență tare, la domiciliu. Telefon 210771. (2130)

Vând LEMNE FOC, esență tare, la domiciliu. Telefon 277027. (2130)

Vând SRL și contract închiriere spațiu comercial (variante). Telefon 093.309.857. (2776)

Vând garaj demontabil din placă ondulată, 400 DM, negociabil. Telefon 271912; 095.523.874. (2820)

Vând elevator-cric 4 stâlpi, toate accesoriile pentru reglat unghiul de fugă (geometria), 3.300 DM. Telefon 223117; 223483; 095.531.928. (2841)

Vând făină și tărâțe import. Telefon 094.507.265 sau 275779. (2846)

Vând saci rafie 2.500 lei/bucata. Telefon 094.607.088. (2813)

Vând mașină tricotat Veritas, bobinator electric, goblenuri cusute. Telefon 240753. (2873)

Vând boilere (instant-uri) pe gaz pentru apă caldă (150DM-200DM), convectoare pe gaz (150DM-200DM), pompe de recirculare, calorifere. Telefon 289544, 243903.(rog mesaj.) (2899)

Vând cărucior import pentru copil, aproape nou, culoare albastră. Telefon 094.391.896. (2295)

Vând ARO 243, an 1991, abricht cu grosime masa 50 cm, freză. Telefon 421072. (4060423)

Vând porci grași, preț 30.000 lei/kg. Arad, telefon 280667. (1069)

Vând colțare, canapele extensibile, fotolii. Informații telefon 264892; 094.478.639. (1776)

Vând calorifere noi, Germania, frigidere, cărucioare invalizi, microunde, biciclete. Telefon 279582. (1789)

Vând colțare, canapele, bucătării, linii elegante, opțiuni pe diferite culori. Soluția de azi, Calea Victoriei nr. 60. Telefon 094. 698.738. (2399)

Vând termotecă Ariston și Bereta 25 kw, preț 12.500.000 lei, nouă. Telefon 092.251.555. (2868)

Vând garaj Vlaicu, lângă Opel. Telefon 246147, după ora 19. (2917)

Vând garaj autorizat zona Fortuna, în spatele blocului A 12. Teleofn 094.158.620. (2921)

Vând porci grași, 80 kg, 28.000 lei/kg. Telefon 253123. (2923)

Vând LEMNE FOC tăiate, la domiciliu, esență tare. Telefon 253270. (29259

Vând garaj Romanilor, dormitor, fotolii pat, fixe, extensibil, congelator, aragaz. Telefon 252030. (2926)

Vând cântar semiautomat Sibiu, 500 kg. Telefon 094.847.644 sau 235171. (2942)

Vând dormitor nuc, bibelouri, vană fontă, masă rotundă și pătrată, magnetofon, placă marmură gri, geam. Telefon 252436. (2957)

Vând garaj autorizat, zona Avrig (lângă Grădință), preț 2.700 DM. Telefon 094 611 086. (3041)

Vând EUROBOLȚARI TERMOIZOLANȚI, cu certificat calitate 300 x 250 x 200, 6.000 lei/buc, 1 mc-420.000 lei. Telefon 281491, 092 381 750. (3029)

CUMPĂRĂRI TERENURI, IMOBILIARE

Cumpăr apartament 2-3 camere. Telefon 213422, 094.583.611. (2840)

Cumpăr sau închiriez casă sau spațiu comercial situate pe Calea Radnei. Telefon 092.610.593; 263987 - după ora 15. (2919)

CUMPĂRĂRI DIVERSE

Cumpăr porci grași și vite. Telefon 057-287723, Arad. (2064)

Cumpăr VACI, VIȚELE, TAURI. Telefon 092.941.123. (2567)

Cumpăr cuptor panificație pe vatră. Telefon 094.607.088. (2813)

Cumpăr: diferite obiecte vechi, picturi (Școala Băimăreană), obiecte din argint, candelabre, ceas pendul, de buzunar, de masă, ilustrate dinainte de 1944. Telefon 093.597.244. (33160)

Cumpăr PORCI GRAȘI localitatea Misca, nr. 307, preț 28.000 lei/kg. Telefon 057 - 531497, 094.774.649. (2958)

Cumpăr aur ofer 110.000 lei/gr. Telefon 092.922.349. (5334708)

CERERI ȘI OFERTE DE SERVICII

SOCIETATE COMERCIALĂ angajează BARMANE. Telefon 256735.

Angajăm MANAGER FIRMĂ, vârsta 25-40 ani. Telefon 094.558.552.

(Continuare în pagina 15)

BANCA "TRANSILVANIA" S.A.
SUCURSALA ARAD,
Str. Unirii nr. 5-7,
Tel. 057/283.122
DEPOZITUL ANIVERSAR
în lei pe 9 sau 12 luni
DOBÂNDĂ 40% pe an

ADEVĂRUL
COTIDIAN INDEPENDENT ARAD
Anul XIII, nr. 3224
Miercuri, 7 februarie 2001 ● 16 pagini ● 3500 lei ● e-mail: adevarul@arad.ro; adv.pub@arad.ro
BRAT Publicație auditată în semestrul II 1999
Tiraj mediu zilnic vândut: 34.958

WEST BANK
B-dul Revoluției nr. 88, 2900 ARAD
AGENT WESTERN UNION | MONEY TRANSFER
Cel mai rapid mod de a primi bani din întreaga lume!

PE TOBOGAN

Constantin Noica spunea că cel mai mult îi compătimește pe sportivi și pe femeile frumoase pentru că gloria sportivă este efemeră, ține cât performanțele, iar frumusețea e trecătoare. I-am putea adăuga la cele două categorii și pe politicieni. În cazul acestora, puterea - elementul care-i definește în situațiile fericite - este la fel de efemeră. Chiar dacă uneori ea revine, prin jocul politic. Iar atunci când vorbim despre eșichierul politic românesc, gloria politică este și mai efemeră.

Destule nume care au făcut epocă imediat după revoluție au fost date uitării. Astăzi fenomenul continuă inexorabil, pur și simplu pentru că asta este dialectica lucrurilor în general și al politicii în special.

ApR, nu departe de acum un an era pe creasta valului. La un moment dat, T. Meleșcanu avea chiar poziția a doua în sondaje, după Ion Iliescu iar ApR tindea să fie al doilea partid românesc. Așadar, la doar un an de zile de la glorie, ApR nu mai înseamnă nimic pentru politica românească, iar T. Meleșcanu a ajuns un politician de rând. ApR se zbate între a fi și a nu fi. Șansele cele mai mari înclină spre varianta a doua. Pleacă din partid oameni, pleacă organizații întregi. Evident, atrase de mirajul puterii care, astăzi, se numește PDSR.

Pentru că PDSR-ul e azi lampa în jurul căreia zboară fluturii politici din toate partidele decăzute. Numai că, cel puțin din punctul de vedere al intereselor acestor voiajori politici (unii dintre ei au plecat chiar din PDSR, în frunte cu T. Meleșcanu), prada de război a fost împărțită sau, oricum e pe terminate. Pedeseriștii nu mai vor să împartă cu nimeni această pradă pentru că loialitatea lor trebuie satisfăcută. După ce au pedeserit ani de zile să se trezească cum pe nepusă masă vin alții și la iau tortul de la gură?

ApR mai încearcă soluții de supraviețuire în politică, dar nu prin partidul propriu. ApR se străduiește să-și salveze oamenii implantându-i într-o alianță vag definită și care ar cuprinde partide precum PD sau PNR. Oricum, ApR, ca partid politic este muribund și membrii săi vor voiaja spre orizonturi mai luminoase dacă, eventual nu vor renunța la politică.

I. IERCAN

(Continuare în pagina 5)

FIECARE TREBUIE SĂ-ȘI FACĂ DATORIA LA LOCUL DE MUNCĂ

Interviu cu ing. GHEORGHE PELE, prefectul județului Arad

✦ Nu vom politiza structurile administrative, dar nici nu vom accepta incompetența ✦ În acest sens, ținem zilnic legătura cu ministerele de resort ✦ Urmărim și analizăm activitatea tuturor instituțiilor descentralizate. Apoi, de la caz la caz, vom lua măsurile care se impun

Pag. 5

COL. VIOREL HĂHĂIANU - RECONFIRMAT ÎN FUNCȚIA DE INSPECTOR-ȘEF AL I.P.J. ARAD

Ieri după-amiază, printr-un comunicat de presă am fost informați că domnul col. **Viorel Hăhăianu** a fost reconfirmat în funcția de inspector-șef al Inspectoratului de Poliție al județului Arad.

Reconfirmarea a fost făcută în baza ordinului ministrului de interne **Ioan Rus.**

Pag. 8

Prin aplicarea unui ordin al Ministerului Agriculturii

OFERTA DE CARNE TOCATĂ SE VA REDUCE SUBSTANȚIAL

◆ Carnea trebuie să fie tocată în fața cumpărătorului ◆ Investiții suplimentare pentru magazine ◆ O soluție - măcinarea acasă ◆ Se vrea prevenirea îmbolnăvirii populației

La conducerea Inspectoratului Școlar Județean, roata se învârte

REVINE PROFESORUL PAVEL SÂRBU

Aflăm din surse demne de încredere că la conducerea Inspectoratului Școlar Județean va reveni profesorul Pavel Sârbu.

Domnul Pavel Sârbu, titular la Colegiul Național „Elena Ghiba Birta", este membru marcant al PDSR, prim-vicepreședinte al organizației județene.

Domnia sa a mai ocupat funcția de inspector școlar general până în 1996.

Se așteaptă numirea oficială.

O zi printre vrăjitoare

„I-AM PREZIS LUI EMIL CONSTANTINESCU CĂ NU VA INTRA ÎN CĂRȚI LA ALEGERI..."

Spune vrăjitoarea Rodica Gheorghe

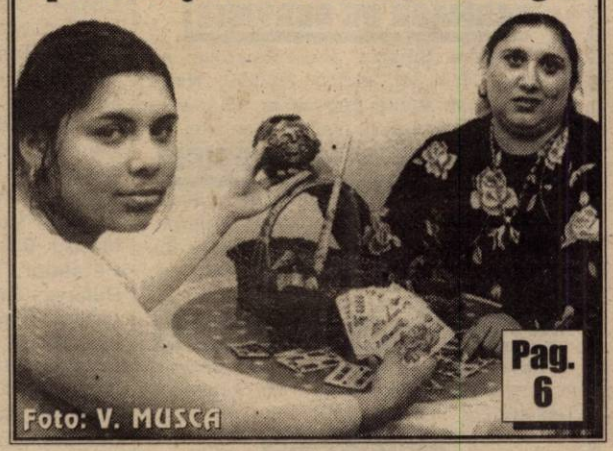

Pag. 6

ALGLASS
TAMPLARIE DIN ALUMINIU SI P.V.C.
USI SI FERESTRE DIN PVC DECEUNINK-BELGIA
PRETURI SI CALITATE DE EXCEPTIE
Str. Roșiori nr. 26; Tel./Fax: 289053
Piața Spitalului Bl. 1D; Tel/Fax: 253868

CALENDAR

Miercuri, 7 februarie

▼ Astăzi, Soarele răsare la ora 7 și 27 de minute și apune la ora 17 și 33 de minute.

▼ Au trecut 37 de zile din acest an. Au mai rămas 328 de zile până în 2002.

▼ **Praznicul zilei: Biserica ortodoxă:** Sf. Partenie, Cuv. Luca; **Biserica romano-catolică:** Sf. Ricard; Sf. Apolinor; **Biserica greco-catolică:** Sf. Partenie; Cuv. Luca.

A venit BARZA!

La Arad: **Sigheti** Carla Anastasia, **Popa - Vesa** Patricia Julieta, **Popescu** Rocco Roberto, **Câța** Iulian Alexandru, **Suciu** Alexandru Paul, **Lefter** Estera, Munteanu Mariana.

AU PLECAT DINTRE NOI!

Iuga Mihai (1959); Moga Agripina (1928); Vintzeler Eugen (2000); Lingurar Ilie (1952); Csergo Liliana (1936); Lipitor Gheorghe (1931).

CALORIFERELE DIN IMPORT - OPRITE DE LA COMERCIALIZARE

Prin Hotărârea Guvernului 1275/2000 s-a stabilit că începând din 1 ianuarie 2001 cheltuielile pentru încălzirea locuințelor se repartizează proporțional cu suprafața radiantă sau echivalent termică a tuturor corpurilor de încălzire aparținând fiecărui apartament.

În cazul caloriferelor românești suprafețele echivalent termice sunt oferite de STAS 11247/2 - 79.

În urma sesizărilor mai multor asociații de locatari, OJPC a constatat că pentru evaluarea suprafețelor echivalent temice la caloriferelé din import este nevoie de expertize tehnice foarte costisitoare.

Pe fondul acestor probleme inspectorii OJPC au efectuat un control la magazinul **„Romstal"**. S-a constatat că pe documentele de livrare ale caloriferelor nu se specifică suprafața echivalent termică a acestora ci numai puterea lor de încălzire.

Acest lucru este insuficient pentru echivalarea lor într-un bloc de locuințe unde majoritatea proprietarilor au calorifere românești.

În urma verificărilor au fost oprite de la comercializare toate caloriferele până la completarea informațiilor specifice standardelor românești. Amenda aplicată în aces caz este de două milioane de lei.

M. MICAN

ASOCIAȚIA NAȚIONALĂ F.N.I., FILIALA ARAD COMUNICĂ

În urma Hotărârii Comitetului Director A.N.I.-F.N.I. în data de 23.02.2001 are loc un **miting național al investitorilor**, parte la Procesul penal intentat fraudatorilor Fondului Național de Investiții.

Pentru relații suplimentare, contactați filiala locală a Asociației joi, 8.02.2001, la sediul aflat în incinta Casei Sindicatelor din Arad, între orele 15-18.

Conducerea A.N.I.-F.N.I. Arad

CURSUL VALUTAR*

– VALORI ÎNREGISTRATE IERI, 6 FEBRUARIE 2001

Denumirea valutei	BNR	BCR		BRD		Banca Transilvania		Banca Agricolă		Bursa neagră	
		C	V	C	V	C	V	C	V	C	V
Dolar	26628	26530	26680	26450	26750	26350	26670	26350	26690	26500	26800
Marca germană	12721	12533	12990	12620	12965	12670	12850	12600	12800	12500	12800

METEO

Vremea va fi frumoasă și caldă. Cerul va fi variabil. Vântul va sufla slab la moderat, cu intensificări izolate din sector sudic.

Temperaturi maxime: 12 la 15°C; **Temperaturi minime**: 4 la 8°C.

Izolat, în zonele joase vor fi condiții de ceață.

Meteorolog de serviciu, CARMEN ȘARGA

HOROSCOP

Miercuri, 7 februarie

Berbec (21.03-20.04). Acționați cu mult calm și diplomație pentru a evita o stare conflictuală.

Taur (21.04-20.05). Nu fugiți din fața responsabilităților. Evitați certurile și discuțiile în contradictoriu

Gemeni (21.05-20.06). Astăzi nu este o zi ca oricare alta. Vă veți simți departe de lumea reală.

Rac (21.06-22.07). Revizuiți cu mare atenție niște documente. S-ar putea să găsiți informații prețioase.

Leu (23.07-22.08). Beneficiați de o mare putere de concentrare. Profitați de acest lucru!

Fecioara (23.08-22.09). Sunteți foarte apreciat pentru că sunteți un punct.real de sprijin pentru familie și prieteni.

Balanța (23.09-22.10). Niște persoane care iubesc distracția vor încerca să vă facă să vă simțiți bine.

Scorpion (23.10-21.11). Cu ajutorul intuiției, veți putea stabili un echilibru între carieră și viața personală.

Săgetător (23.11-21.12). Eliberați-vă de sentimentul de vinovăție. Nu sunteți responsabil pentru greșelile celor din jurul dvs.

Capricorn (22.12-19.01). Sunteți legați de un drum pe care trebuie să îl faceți neapărat.

Vărsător (20.01-19.02). Este momentul să luați o hotărâre importantă. Ați așteptat destul ca soarta să vă îndrume.

Pești (19.02-20.03). Aveți nevoie de multă căldură sufletească și de dovezi de fidelitate.

MOCHETA
Arad, Piața Gării
Telefon 235221
Vinde și montează mochetă la prețuri cu o reducere de 10-20%

„ADEVĂRUL" VĂ ASCULTĂ

La telefonul dimineții, 280944, între orele 9-12

☎ **Instrucțiuni în limbi străine.** Dl. Gabor Ioan, din Micălaca, ne relatează că a achiziționat recent de la firma Coraura un aspirator. „Când am ajuns acasă, vrând să citesc instrucțiunile de folosire, am constatat cu stupoare că erau scrise doar în limba engleză și rusă. Din câte știu eu, acest lucru nu este legal, existând obligația de a se traduce instrucțiunile în limba română. Semnalez acest aspect în speranța că cei în cauză vor lua la cunoștință și vor reglementa situația."

☎ **Vrem Antena 1 înapoi!** Mai mulți abonați ai firmei prin cablu R. C. S. sunt revoltați de noua modificare în grila de programe referitoare la Antena 1 și TV Arad. „Îi anunțăm pe cei de la R. C. S. că în cazul în care nu se va reveni la vechea grilă, vom renunța la serviciile lor" - ne-a spus dl. Idul Gheorghe, unul dintre nemulțumiți.

Redactor de serviciu, S. A.

La telefonul după-amiezii, 280003, între orele 15-18

● **Dumitru Ungureanu (cartier Micalaca):** „Câinii vagabonzi din oraș au devenit un motiv de îngrijorare pentru tot arădeanul. Ar trebui făcut ceva, să mergem și noi liniștiți pe stradă..." Vă reamintim că Primăria a promis că se va implica în rezolvarea situației câinilor fără stăpân. Ziarul nostru va urmări când și cum se va întâmpla asta.

● „Telefonul cititorului" și ieri după-masă a fost practic ocupat de apelurile făcute de numeroși arădeni cu aceeași nemulțumire: faptul că TVA intră peste Antena 1. „Nu sunt de acord cu asta. Când să vedem și noi serialul de la ora 16, pe care-l urmărim de mult timp, intră emisiunea cu pocăiții ... N-avem nevoie de prelegerile lor. Vrem să vedem și știrile și nu putem. Cred că nu este corect față de abonați. Această schimbare e o bătaie de joc și un abuz ...", a spus Petru Lipovan.

Lista nemulțumirilor poate fi completată cu: Ungur Livia, Anca Săvulescu, Elisabeta Iliescu, Cornelia Radu, Claudia Inculeț, Gavril Lazoc.

Redactor de serviciu, G. K.

UTILITARE

PIEȚE, TÂRGURI

Astăzi este zi de piață la Pâncota, Beliu, Buteni, Șiclău, Macea, Vânători, Pecica, Șiria. Tot astăzi se desfășoară târguri săptămânale la Beliu și Buteni.

Mâine, joi este zi de târg săptămânal la Curtici, Nădlac, Sebiș, Cermei, Săvârșin, Secusigiu, Zerind.

FARMACII DE SERVICIU

Farmaciile **„Sinapis"**, B-dul Revoluției, nr. 88, lângă Noul Stil, telefon 282369, **„Noua Farmacie"**, str. Andrei Șaguna, nr. 15, telefon 948 sunt de serviciu cu program non-stop.

URGENȚE STOMATOLOGICE

Cabinetul de pe str. Crișan (în spate la Gionelli) are program non-stop. Telefon: 253794. Cabinetul din B-dul Revoluției nr. 62, ap. 17, între orele 9,00-19,00. Telefon: 256665.

ÎNTRERUPERI DE CURENT

Miercuri: Grădinița cu program prelungit nr. 2 și Liceul Teologic. **Joi:** Str. Academia Teologică nr. 1-5.

APOMETRE

Citirea apometrelor perioada 5-9 februarie: Oituz cu soț, Oituz fără soț, Prunului, Ep. R. Ciorogariu fără soț, Ep. R. Ciorogariu cu soț, Islazului, Steagului, Pescărus, Tulnic, Frumoasa, Ștefan Zarie, Ardealului, Milcov, Dimitrie Cantemir, Iancu Jianu, Partizanilor, Petru Rareș fără soț, Comunarzilor, Petru Rareș cu soț, Mierlei, Salcâmului, Crasna, Egalității, Toporaș, Șaguna fără soț, Șaguna cu soț, Rotarilor, Baba Novac, Mestecăniș, Șezătorii, Socului, Ural (C. Brâncuși), Libertății, Dunării, Ion Creangă, Alex. cel Bun, Zărandului, Păcurarilor, Făt Frumos, Turdei, Olteniei, Oltului, Retezat, Flacăra, Nicolaus Leanu, Clopotului, Tarafului, Gloriei, Veneției, Năsăud, Teuz, M. Vodă, Progresului, Leului, Emilian, Marnei, Ulpiu, Ulmului, I. Nădejde, Orizontului, Țichindeal, Buziaș, Suceava, Pașcani, Bobocilor, Nucului, Coasei, Emil Monția, Posada, Mușcatei, Ficusului, Sunătoarei, Trifoiului, București, Măgurei, Aviației, Orfeu, Caisului, Groza, Furnicii, Prislop, Lucernei, Măceșului, Movilei, Macului, Bobâlna, C. Pavelescu, G. Augustin, Petalelor, T. Mariș, Nalbei, Zânelor, A. Pumnul, Trotușului, Laurian, Gutuilor, M. Cuntan, Miraj, C.D. Loga, Ada Marinescu, Gh. Sion, C. Gurban, Gladiolelor, N. Horga, Pincio, Tabakovici, Prometeu, Diana, Mimozei, P. Maior, Macedonski, Herodor, Septimiu, Coloniștilor, C. Turzii, S. Borlea, Luminii, Constituției, Spicului, Salontei, Orient, Moraviei, Hortenziei, Orion, Grădina Poștei, Satelit, Călărașilor, V. Conta, Obedenaru, Școalei.

TELEFON DE URGENȚĂ LA POLIȚIE: 955

ACTUALITATEA CULTURALĂ

SPECTACOL FOLCLORIC

Cu ocazia împlinirii a zece ani de activitate artistică a orchestrei „Rapsozii Zărandului" duminică, 11 februarie, la orele 16, în sala Palatului Cultural, va fi prezentat un spectacol folcloric. Invitați de onoare Gheorghe Zamfir, Dumitru Fărcaș, Drăgan Muntean, Traian Jurchela, alături de soliștii ansamblului. Prezintă prof. Gruia Stoia, dirijor Petrică Pașca.

TEATRU

Teatrul de Stat Arad prezintă joi, 8 februarie, ora 17,00, spectacolul cu piesa „Apropo, ați chemat pompierii?" de Liana Didilescu, în interpretarea lui Zoltan Lovas.

FILARMONICA

Filarmonica de Stat Arad prezintă joi, 8 februarie, ora 19,00, la Sala Palatului Cultural un concert simfonic sub bagheta dirijorului Cristian George Neagu, în interpretarea solistului Constantin Tălmaciu. Din program: Wolfgand Amadeus Mozart - Uvertura „Flautul Fermecat"; Cecile Chaminade - Concertino, Josef Haydn - Simfonia nr. 92 „Oxford".

CINEMATOGRAFE

Dacia: Pact cu diavolița (SUA) 9,30; 11,45; 14; 16,30; 19

Mureșul: Pădurea ucigașă (Franța) 10; 12; 14; 16; 18

Arta: Dispari în 60 de secunde (SUA) 15; 17; 19

Sala Mică: Cacealmaua încornoraților (SUA) 15,30; 18

PIAȚA DIN SÂNICOLAUL - MARE

Ieri, la Piața de cereale și animale din Sânicolaul - Mare s-au practicat următoarele prețuri: grâu - 440 lei/kg, porumb - 540 lei/kg, ovăz - 450 lei/kg, orz - 500 lei/kg, tărâțe - 450 lei/kg, floarea-soarelui - 10.000 lei/kg, purcei la opt săptămâni: 1.200.000 lei perechea; porci - cinci luni: un milion 500 mii lei; porci grași 100-130 kg: 28.000 - 29.000 lei/kg.

Echipa de serviciu
GABRIELA GROZA
- secretar de redacție.
Bianca Felea, Adela Homorâceanu, Ioan Leac, Dina Rujan, Ramona Vidulescu
– tehnoredactare computerizată.
Lucian Baltă, Doina Jurcă, Călin Mnerie, Aurica Telcian
– corectură.

În viitorul Cartier de Vest

LOC PENTRU BISERICĂ

Episcopia Aradului a primit din partea d-lui George Mădințu, patronul firmei Jackson International o donație constând într-o suprafață de teren de 2000 de metri pătrați, amplasată în perimetrul „CARTIERULUI DE VEST" al Aradului.

„1500 de metri pătrați sunt pentru construcția unei biserici ortodoxe, iar 500 de metri pătrați sunt alocați casei parohiale", ne-a declarat dl. George Medințu.

La un preț mediu de 14 dolari americani pe metrul pătrat cât costă pământul în noul cartier al Aradului, înseamnă o donație de 28.000 de dolari.

Actele vor fi perfectate în aceste zile, urmând a se face parcelarea terenului.

N. O.

PREFECTUL GHEORGHE PELE - LA HĂLMAGIU

În cursul zilei de ieri, prefectul Gheorghe Pele s-a deplasat pe teren în localitățile Gurahonț, Almaș, Hălmagiu și Hălmăgel pentru a face o evaluare a problemelor cu care se confruntă această zonă rurală. În cursul săptămânilor viitoare reprezentantul Guvernului în teritoriu va efectua astfel de vizite și în alte zone ale județului, oferind sătenilor ocazia de a-și face cunoscute doleanțele.

M.M.

La Livada

FARMACIA „LARIFARM" A RĂMAS FĂRĂ AUTORIZAȚIE DE FUNCȚIONARE

Recent, S.C. Larifarm S.R.L. din Livada și-a modificat activitatea în sensul că a trecut de la farmacie la drogherie. Deși transformarea a fost făcută în același spațiu, conducerea societății nu și-a întocmit și formele legale aferente, nerespectând clauzele și termenul stipulat în autorizația sanitară pentru reamenajare și aplicarea vizei anuale.

În timpul controlului efectuat de inspectorii Inspectoratului Sanitar de Stat (ISS) Arad, unitatea funcționa în prezența asistentei, farmacista fiind absentă, lucru interzis de lege.

De asemenea, inspectorii au mai constatat faptul că farmacia funcționa cu circuite improprii, trecerea din oficină în receptură - laborator se făcea prin depozitul de medicamente și grupul sanitar, iar pavimentul din oficină era denivelat, contrar normelor sanitare în vigoare.

Neregulile depistate au fost sancționate de ISS cu măsura retragerii autorizației sanitare de funcționare până la remedierea deficiențelor.

C. TRIF

VATMANI - ȘCOLARI LA C.T.A.

Instructorul - vatman Ploscaru Petrică alături de elevul său

Compania de Transport organizează câte două cursuri de pregătire (teoretică și practică) a viitorilor vatmani. Actualul curs a început în luna octombrie anul trecut și se va încheia în martie.

Dintre cei mulți care au dorit să apese pe pedala de comandă a tramvaiului au fost selectați douăzeci, care se pregătesc cu personal tehnic specializat pentru cunoștințele teoretice, iar vatmanii - instructori îi deprind atât cu „mersul pe șine" cât și cu un comportament civilizat în relația cu pasagerii.

Foto - text: **VIOREL MUSCA**

PE SCURT - DE LA GARDIENII PUBLICI

■ Furturi

Habici Petru Călin și Banici Mircea Radu din localitatea Vladimirescu au fost surprinși în flagrant delict sustrăgând material neferos din zona Combinatului Chimic. Pentru a-i imobiliza, gardienii publici au fost nevoiți să facă uz de armamentul în dotare.

■ Comerț ilicit

Ferar Maria din Oradea comercializa linguri de lemn în parcarea Fortuna; Alipitor Daniela din Arad vindea pantofi second-hand în aceeași zonă; iar Romanov Dumitru, Hans Ioan, Bota Marius, Șerban Gheorghe, Buglea Ioan au comercializat lemne de foc. Toți au primit amenzi între 100.000 și 150.000 lei.

■ Cerșetorie

Și în cursul săptămânii trecute gardienii publici au sancționat contravențional persoane care apelează în mod repetat la mila publicului. Dintre aceștia îi amintim pe: Covaci Florin 25 ani; Borcea Janoș - 28 ani, ambii din Arad, Lingurar Gheorghe 57 ani din Ghioroc; Feier Ioan - 54 ani din Avram Iancu. Amenzile aplicate sunt stabilite între 80.000 și 400.000 lei.

■ Mizerie în fața caselor

Pentru neîntreținerea stării de curățenie în fața caselor au fost sancționați cu amenzi între 150.000 și 450.000 Berar Teodor, Mara Rodica, Melnickzki Adrian, Simon Cornel, Mihai Ștefan, Varga Ioan, Trendler Iosif, David Floarea, Zaharia Ioan, Nica Marcel, toți din Arad.

■ Copiii străzii

Gardienii publici au reținut și predat Centrului de plasament, în regim de urgență, minorii Ianota Ancuța 12 ani din Radna; Martiniuc Marius din Alejd; Popovici Laurențiu din Tg. Lăpuș, Fekete Alexandru din Arad, Stoica Csaba și Preda Cornel de 14 ani din Arad.

M. MICAN

La Moneasa

ÎNTÂLNIRE CU FACTORII IMPLICAȚI ÎN PROBLEMATICA OCROTIRII SOCIALE

Astăzi, la Moneasa, în organizarea Prefecturii județului Arad, a Consiliului Județean Arad și a Universității de Vest „Vasile Goldiș" are loc o întâlnire cu factorii din județ implicați în problematica ocrotirii sociale.

Din temele înscrise în program sunt de menționat:

▼ Conceptul de asistență socială în viziunea Comunității Europene - Prof. univ. dr. Aurel Ardelean - Rectorul Universității de Vest „Vasile Goldiș"

▼ Serviciile sociale ale Consiliilor locale - Prof. univ. dr. Viorel Prelici

▼ Aspecte ale asistenței sociale în municipiul Arad - jurist Etelka Nagy - Director al Direcției asistență socială din Primăria Arad.

„VITEZOMANI" AMENDAȚI

Biroul Poliției Rutiere a verificat 395 de automobiliști angrenați în traficul din Municipiul Arad aplicând 147 de sancțiuni. 50 dintre acestea pentru depășirea vitezei, 12 pietoni au fost sancționați pentru traversare prin loc nepermis. Lt. Emil Moțiu recomandă automobiliștilor reducerea vitezei în preajma locurilor aglomerate, a școlilor, a piețelor și păstrarea distanței dintre autovehicule până la limita evitării oricărui pericol.

Odată cu afumătoarea

PETRU PUȘAK A RĂMAS FĂRĂ... ȘUNCĂ

Necaz mare în casa lui Petru Pușak de pe strada Ghioceilor din Arad. De la incendierea afumătoriei, șuncile și mezelurile s-au făcut scrum. Din 30 de kilograme de afumături a rămas doar... amintirea.

Paguba, vreo trei milioane de lei, nu-i nici dânsa de ici de colo, dar să rămână omul fără „șoancă", e greu de suportat.

N. O.

Un sebișan, laureat cu

PREMIUL NAȚIONAL PENTRU POEZIE SPORTIVĂ

La concursul național literar „Propria luptă", dotat cu Premiul „Tudor George", rezervat profesioniștilor scrisului: poeți și prozatori de literatură sportivă, organizat în fiecare an de către Academia Olimpică Română din București, s-au decernat premii celor mai buni scriitori.

Premiul Academiei Olimpice Române „Tudor George" pe anul 2000, la literatură sportivă, secția poezie, i s-a decernat talentatului și valorosului poet, profesor doctorand Ștefan Doncea din Sebiș (actualmente profesor la Timișoara) pentru cartea **Lecția de judo**, de către Comitetul Olimpic Român și Academia Olimpică Română.

Diploma conferită autorului Ștefan Doncea este semnată de secretarul general al comitetului Olimpic Român - Dan Popper și de directorul Academiei Olimpice Române - Ion Matei.

Să nu uităm că această carte, Lecția de Judo, de Ștefan Doncea, a fost premiată și de Uniunea Europeană de Judo, Președinte Marius L. Vizer.

Acum cartea **Lecția de judo** se traduce în limba engleză. Autorul Ștefan Doncea este în așteptarea unui premiu din Japonia.

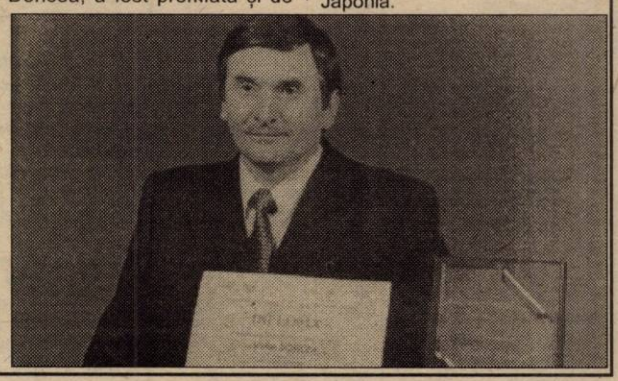

NU MOR... TEII, CÂND VOR UNII

Recent, în Consiliul Local Municipal a fost pusă în discuție problema desființării aliniamentelor de tei de pe B-dul Revoluției.

Înainte ca acest fapt să se concretizeze într-o inițiativă sau alta, noul inspector - șef al Inspectoratului de Protecție a Mediului (IPM) Arad, ing. Mihai Covic, se exprimă categoric împotriva unei asemenea măsuri. În opinia lui: „Ordinul Ministerului Apelor Pădurilor și Protecției Mediului (MAPPM) nr. 264 din 1999 prevede pentru vegetația lemnoasă din afara fondului forestier național o vârstă a exploatabilității la specia tei de 80 ani. Or, teii de pe B-dul Revoluției au circa 50 ani și se prezintă într-o stare de vegetație activă."

Pe de altă parte, ing. Covic spune că măsura este cu atât mai neavenită cu cât Aradul este deficitar în ceea ce privește suprafața spațiilor verzi raportate la numărul de locuitori.

În situația în care totuși o parte din tei ar necesita tăieri din anumite motive (dezagrement pentru liniile electrice aeriene, vizibilitate pentru circulație, rupturi sau doborâturi de vânt) - cum afirmă unii consilieri, printre care și Ovidiu Marian, ing. Covic propune ca soluție extragerea arborilor în mod selectiv și înlocuirea lor cu alți arbori sau cu arbuști.

Dl. Ovidiu Marian, directorul Regiei Autonome de Gospodărire Comunală, spune că a pus în discuție problema teilor fără însă să se pronunțe cu privire la un mod concret de rezolvare.

Oricum, potrivit Legii protecției mediului pentru astfel de lucrări este necesară obținerea acordului de mediu, în urma unor dezbateri publice pe această temă.

C. TRIF

DEPUTAȚII S-AU PUS PE LUCRU...

20 de ordonanțe au fost abrogate sau suspendate

Deputații au adoptat, marți, pe articole, proiectul de lege privind aprobarea Ordonanței de Urgență a Guvernului nr. 295/2000 care prevede suspendarea aplicării a 20 de ordonanțe și ordonanțe de urgență sau abrogarea unor ordonanțe și ordonanțe de urgență.

Deputatul PNL Valeriu Stoica a declarat, referitor la acest proiect de lege, că PNL nu îl va vota, întrucît "ordonanțele a căror aplicare se suspendă au produs deja efecte, fapt ce presupune crearea unor mari dificultăți juridice".

Printre cele 20 de ordonanțe a căror aplicare se suspendă se află și Ordonanța de Urgență pentru abrogarea Legii nr. 31/1991 privind regimul monopolului de stat, cea privind regimul metalelor prețioase în România, Ordonanța de Urgență privind modificarea și completarea Codului de procedură penală, precum și Ordonanța pentru completarea Legii nr. 133/1999 privind stimularea întreprinzătorilor privați pentru înființarea și dezvoltarea întreprinderilor mici și mijlocii. De asemenea, potrivit proiectului de lege, sînt suspendate Ordonanța de Urgență pentru modificarea și completarea Legii nr. 50/1991 privind autorizarea executării construcțiilor și unele măsuri pentru realizarea locuințelor și Ordonanța de Urgență privind unele măsuri de restructurare a activității regiilor autonome prin vînzarea unor active aflate în patrimoniul acestora. Totodată, se abrogă Ordonanța de Urgență nr. 230/2000 privind organizarea și funcționarea fondurilor universale de pensii.

Conform proiectului de lege adoptat de deputați, Guvernul va trebui să prezinte Camerei și Senatului punctul său de vedere asupra tuturor proiectelor de lege pentru aprobarea ordonanțelor și ordonanțelor de urgență înscrise pe ordinea de zi a Parlamentului precedent și care continuă procedura în noul Parlament sau se află în procedură de avizare la comisiile permanente.

Ordonanța de urgență nr. 295 a fost emisă de Cabinetul Năstase pe 30 decembrie 2000. Votul final pentru proiectul de lege referitor la ordonanță va fi dat, joi, de către deputați.

Pentru trecerea unei localități de la un rang la altul se va organiza referendum local

Trecerea unei localități de la un rang la altul se face prin lege, la propunerea consiliilor locale, cu consultarea instituțiilor implicate și a populației prin referendum și cu respectarea principalilor indicatori în baza cărora are loc catalogarea localităților, a stabilit, marți, Camera Deputaților, care a acceptat textul propus de Comisia de administrație publică la Legea privind aprobarea Planului de amenajare a teritoriului național - Secțiunea a IV-a - Rețeaua de localități.

Față de textul inițial al legii, deputații din comisie au specificat consultarea populației prin referendum.

Plenul a respins un amendament al UDMR care prevedea ca, la organizarea de noi comune, referendumul să fie realizat la nivelul localităților care depind de comuna actualmente existentă.

Decizia deputaților a ținut cont de punctul de vedere al ministrului Transporturilor și Amenajării Teritoriului, Miron Mitrea, care a susținut textul comisiei, care arată că, la organizarea de noi comune, consultarea prin referendum local se face la nivelul populației din unitatea administrativ-teritorială de la care se preiau localitățile rurale și a populației din unitățile administrativ-teritoriale care preiau locaitățile rurale în cauză. Miron Mitrea a arătat că acest subiect poate fi rediscutat peste 1-2 ani, precizînd că votarea acestui amendament ar echivala cu deschiderea Cutiei Pandorei, întrucît multe sate ar depune cereri de a se organiza în comune, iar procesul, în acest moment, ar fi greu de stăpînit.

Conform legii, localitățile urbane sunt ierarhizate pe patru ranguri. Astel Bucureștiul are rangul 0, alte șapte orașe, precum Brașov, Cluj, Constanța, Craiova, Galați, Iași și Timișoara, rangul I, 76 de localități urbane au rangul II și 179 rangul III. Întrucît la nivelul localităților urbane au mai fost operate modificări, cel puțin prin trecerea unor orașe în categoria municipiilor, la dezbaterea legii în Senat vor fi operate și aceste ultime schimbări. Textul legislativ a fost adoptat pe articole de către deputați, votul final urmînd a avea loc în ședința de joi.

Tot marți, plenul Camerei Deputaților a acceptat ca proiectele de lege referitoare la amenajarea teritoriului și urbanismului și la modificarea Legii nr. 50/1991 privind autorizarea executării construcțiilor să fie retrimise Comisiei pentru administrație publică, urmînd să fie discutate în plen la începutul săptămînii viitoare.

Deputații au hotărât interzicerea clonării umane

Deputații au hotărît, marți, interzicerea clonării umane, prin adoptarea unui proiect de lege de ratificare a Convenției europene privind protecția drepturilor omului și a demnității ființei umane față de aplicațiile biologiei și medicinei și a Protocolului adițional al acestei convenții, semnat la Paris la 12 februarie 1998. Potrivit acestui Protocol adițional, "este interzisă orice intervenție avînd drept scop crearea unei ființe umane genetic identică unei alte ființe umane vii sau moarte". Prin ființă umană "genetic identică" unei alte ființe umane se înțelege, potrivit protocolului adițional, "o ființă umană care are în comun cu alta ansamblul genelor nucleare". Orice parte semnatară a Convenției și a Protocolului poate în orice moment să denunțe Protocolul adițional, adresînd o notificare Secretarului General al Consiliului Europei, se mai precizează în Protocolul adițional. Proiectul de lege a fost aprobat fără a exista dezbateri sau obiecții în plen din partea deputaților.

Aflat în drum spre vamă, deși nu avea voie să părăsească țara

PEDOFILULUI PRINS LA TIMIȘOARA I S-A FĂCUT RĂU LA INTRAREA ÎN ARAD

Cetățeanul german prins în decembrie 2000 de polițiștii timișoreni și acuzat de săvârșirea infracțiunilor de întreținere de relații sexuale cu minori (pedofilie) și răspândire de materiale obscene a ajuns la Arad. Jürgen Dieter Henk, cercetat în stare de libertate (din cauza bolilor grave de care suferă), intenționa să ajungă în Germania, pentru a se trata. El, însă, nu avea dreptul de a părăsi țara.

La intrarea în orașul nostru, lui Henk i s-a făcut rău și a fost transportat, în stare gravă, la Spitalul Județean de către un arădean. De aici germanul a fost transferat la spitalul de boli contagioase, urmând a fi mutat într-un spital din Timișoara.

Timp de mai multe luni, Jürgen Henk a făcut numeroase poze obscene cu copii ai străzii, pe care le-a transmis, prin Internet, în diverse țări occidentale. Cu unii din copiii pe care-i fotografia, Henk a întreținut relații sexuale.

G. K.

INCENDIU PROVOCAT DE BOSCHETARI

Ieri dimineață, pompierii arădeni s-au deplasat în cartierul A. Vlaicu pentru a stinge un incendiu izbucnit într-un spațiu comercial gol aflat la parterul blocului Z 6. Focul a fost provocat de câțiva boschetari ce și-au găsit adăpost în spațiul respectiv. Aceștia au aprins cartoane și alte deșeuri pentru a se încălzi.

Operațiunea pompierilor nu a depășit 30 de minute iar incendiul a provocat pagube neînsemnate.

G. K.

MIERCURI, 7 FEBRUARIE 2001

TVR 1
7,00 Telematinal
8,00 Jurnalul de dimineață
9,00 Jurnal regional
9,40 Practic TV
10,30 TVR Cluj-Napoca
11,20 TVR Iași
12,10 TVR Timișoara
13,00 Tezaur folcloric - rel.
14,00 Jurnalul de prânz
14,15 Ciberfan
14,30 TVR Craiova
15,30 Becker - s.
16,00 Panorama
17,30 George și Leo - s.
18,00 Corect!
18,10 Impas în doi
19,00 Infomania
19,10 Avanpremieră Știri
19,15 Pasiuni - s.
20,00 Jurnal * Meteo
20,40 Sport
20,45 Guvernul se prezintă
20,55 Recurs la morală
22,25 Cu ochii'n 4
23,25 Jurnalul de noapte
23,40 Un român la Singapore
0,15 Lumea dansului

TVR 2
7,00 Tip-top, mini-top - rel.
7,30 Băieți buni, băieți răi - s. rel.
8,15 Autograf muzical - rel.
8,35 Toți, împreună
9,40 Pragul de sus - rel.
11,05 Știri
11,15 Călătorind prin țară - rel.
11,50 Domnișoara Aurica - f. rel.
13,30 Cronici votive - rel.
14,00 Desene animate
14,40 Domnișoara Andreea - s.
15,30 Știri
15,35 Trupa DP 2
17,10 Mit și istorie
17,40 Familia și legea - s.
18,30 Telejurnal TVR 2
19,00 Autograf muzical
19,20 Paralele inegale - rel.
20,45 Băieți buni, băieți răi - s.
21,15 Pe muchie de cuțit
22,10 Afaceri la cheie
22,25 E dreptul tău!
22,40 Știri
22,45 Știri bancare și bursiere
(●) 22,50 Conștiință încărcată - thriller, SUA, 1993
0,25 TVM. Mesager

PRO TV
7,00 Prieteni pe viață - s.
8,00 Detectiv în New York - s.
9,00 Une Femme dans la fôret - s.
10,00 Tânăr și neliniștit - s. rel.
10,50 Răzbunare fără limite - s. rel.
11,45 Bebe - s.
12,15 Singuraticul - thriller/acțiune, SUA, 1986
14,10 Fitz - s.
15,10 Expertul - s. rel.
16,00 Tânăr și neliniștit - s.
16,55 Jocuri magice
17,00 Știrile Pro TV
17,40 Sens unic
17,45 Teo
18,45 Pro TV te ascultă ce vezi * Vremea
19,00 Știrile Pro TV
(●) 20,00 Moștenitorul pierdut - comedie, Marea Britanie 1993
21,55 Știrile Pro TV
22,00 Chestiunea zilei
23,45 Știrile Pro TV
* Profit
0,00 X și Zero
0,05 PRO TV te ascultă ce vezi
0,05 Seinfeld - s.
0,35 Răzbunare fără limite - s.
1,30 Nebun după tine - s.
2,00 Chestiunea zilei - rel.
(●) 3,45 Un adolescent cu greutate - comedie, SUA, 1995

TV ACASĂ
7,00 Știrile de Acasă - rel.
7,40 Acasă la bunica - rel.
7,50 Căsuța poveștilor - rel.
8,35 Dragoste și putere - s. rel.
9,00 Fiorella - s. rel.
10,05 Luisa Fernanda - s. rel.
10,55 Iubire fără limite - s. rel.
11,50 Dragoste nebună - s. rel.
12,40 La casa de vis - rel.
13,15 Povești extraordinare - f. rel.
15,30 Înger sălbatic - s.
17,00 Desene animate
17,30 Dragoste și putere - s.
18,00 Fiorella - s.
18,50 Acasă la bunica
19,00 Iubire fără limite - s.
20,00 Știrile de Acasă
20,40 Dragoste nebună - s.
21,30 Luisa Fernanda - s
22,30 Conversația - f., SUA, 1974
0,25 Dragoste și putere - rel.
1,00 Știrile de Acasă - rel.
1,35 Ia-mă acasă - rel.
2,20 Acasă la români - rel.

ANTENA 1
7,00 Observator
8,00 Neața
(●) 11,00 Exploratorii viselor - s.
12,00 Căutarea - w., SUA, 1976 (I)
(●) 14,00 Vijelia albă - dramă, SUA, 1986
16,00 Zile din viața noastră - s.
17,00 Știri
17,20 Te voi iubi mereu - s.
19,00 Observator
(●) 20,00 Viu sau mort - acțiune, SUA, 1986
22,00 Marius Tucă Show
23,00 Observator
23,30 Noaptea târziu cu Mircea Badea
0,30 Navarro - s.
2,00 Intrigi în Paradis - s.
2,45 Între Nord și Sud - s.
3,30 Capcanele destinului - s.

PRIMA TV
7,00 Salvați de clopoțel - s. rel.
8,00 Prima Mix!
13,30 Cinemagia - rel.
14,00 Romania@ Large - rel.
14,30 Stil - rel.
15,30 Viper - s.
16,30 Salvați de clopoțel - s.
17,30 Camera de râs
18,00 Focus
19,00 Real TV
19,30 Impact
20,00 Cronica cârcotașilor
21,00 Spion fără voie - acțiune, SUA, 1986
23,00 Focus Plus
23,30 Impact - rel.
0,00 Viper - s. rel.
1,00 Focus - rel.

TELE 7 ABC
7,00 Bună dimineața, România!
10,00 La ordinea zilei - rel.
11,30 Dați vina pe Corina - rel.
12,30 Măștile puterii - rel.
13,00 Ora unu a venit
13,05 Măștile puterii - continuare - rel.
13,45 Lumea misterelor - rel.
15,00 24 din 24 - rel.
16,00 Post Meridian
17,00 Dați vina pe Corina!
18,00 Clubul microbiștilor
19,00 Documentar
19,30 La ordinea zilei
21,00 Telejurnal
21,30 Documentar
22,00 Reporter Tele 7
23,15 Viața noastră cea de toate zilele
1,00 Ora unu a venit - rel.
1,05 Post Meridian

TV ARAD
7,00 Știri TVA - rel.
7,30 Divertisment matinal - rel.
8,00 Neața
(●) 11,00 Exploratorii viselor - s.
(I) 12,00 Căutarea - w., SUA, 1976
13,00 Știrile amiezii
14,00 Vijelia albă - dramă, SUA
16,00 Emisiune în limba germană
16,30 Publicitate, Promo, Dedicații muzicale
16,45 Știri TVA
17,20 Te voi iubi mereu - s.
19,00 Observator
(●) 20,00 Viu sau mort - acțiune, SUA, 1986
22,00 Marius Tucă Show
23,00 Știri TVA
În continuare program identic cu cel al Antenei 1

TV INTERSAT
8,25 Deschiderea programului
8,30 Cafeaua de dimineață
9,30 Trei destine - s.
10,15 Neon Rider - s.
11,00 Știrile Intersat * Vocea străzii * Reportajul zilei - rel.
12,00 Les Patterson - salvează lumea - film, rel.
13,30 Ți-e teamă de întuneric? - s.
14,00 Desene animate
14,30 Mistere, farmece și miracole - s.
15,00 Emisiune în limba germană - rel.
15,30 Kelly - s.
16,00 Adrenalină - rel.
17,00 Deșertul vorbește - s.
17,30 Comorile lumii
17,45 Obiectiv economic
18,00 Avanpremiera știrilor Intersat
18,02 Umbre
18,15 Știrile Intersat * Vocea străzii * Reportajul zilei
19,00 Trei destine - s.
20,00 Trei ceasuri rele
21,00 Ți-e teamă de întuneric? - s.
21,30 O singură noapte - film
23,30 Știrile Intersat * Vocea străzii * Reportajul zilei - rel.
(■) 0,00 Erotica
5,00 Închiderea programului

HBO
10,00 Pe urmele unui criminal în serie - thriller, SUA, 1997
11,30 Purgatoriul - w. SUA, 1999
13,00 Ghinionista - comedie, SUA, 1996
14,30 Șacalul - thriller, SUA, 1998
16,30 Averea lui Cookie - comedie, SUA, 1998
18,30 Parteneri - comedie, SUA, 2000
20,00 Procesul maimuțelor - dramă, SUA, 1999
22,15 Stargate SG-1 - s.
23,00 Spectacol de matineu - comedie, SUA, 1993
0,45 Stele deasupra orașului - dramă, SUA, 1995

ATOMIC TV
7,00 Selector
10,25 Reactor - rel.
10,30 Selector - muzică pe bandă rulantă
11,00 Atomix - rel.
14,00 Interactiv
15,30 Proaspete și fierbinți
15,55 Reactor - știrile zilei
16,00 Rockada - rel.
17,00 Selector
19,00 Atomix
21,55 Reactor - știrile zilei
22,00 Atomic Café
22,30 Selector
23,00 Metropolis
0,00 Insomnia

RADIO ARAD & RADIO CONTACT (99,1 MHZ)
6,00 Lupta cu somnul; 8,00 Bună dimineața, Arad!; 10,00 Tovarășii mei; 12,00 Pulsul zilei; 14,00 Radiomagazin Deutsche Welle; 15,00 Contact FM; 17,00 Întâlnirea de miercuri; 18,00 Radiomagazin Radio France International; 19,00 Bună seara, Arad!; 20,00 Ce și pentru cine?; 21,00 Seară de Seară; 22,00 Fair play; 24,00 La ceas de blues în delfinariu; 1,00 Contact FM

RADIO PRO FM (92,1 MHz)
5,00-5,30 BULETIN DE ȘTIRI - la fiecare sfert de oră; **5,30-7,00 PRO FM PÂNĂ LA UNU** - cu Ramon Cotizo; **7,00-10,00 PRO FM PÂNĂ LA UNU** - cu Flavius Esnican; **10,00-13,00 PRO FM PÂNĂ LA UNU** - cu Mihai Dobrovolschi; **13,00-14,00 13-14 cu ANDREI** - cu Andrei Gheorghe; **14,00-17,00 PROTIM PRO FM** - cu Cătălin Lăpușcă; **17,00-19,00 PRO FM E AICI** - cu Cristi Schnebli; **19,00-22,00 ASCULTĂ-ȚI MUZICA** - cu Andi Moisescu; **22,00-2,00 PRO FM BY NICHT** - cu Vlad Craioveanu

RADIO TIMIȘOARA
6,00 Ceasurile dimineții; 8,00 Muzică populară cu dedicații; 9,00 Cânt din suflet; 10,00 De zece ori România; 11,00 Gramofon; 12,00 Miez de zi la polul vest; 13,00 Emisiune în limba germană; 14,00 Emisiune în limba maghiară; 15,00 Emisiune în limba sârbă; 16,00 Radio cocktail; 18,00 Actualitatea radio; 18,10 Piti show; 19,00 Radiojurnal; 19,15 Bilet de voie; 20,05 Călătorie în lumea poveștilor; 20,15 Autohton pop rock; 21,00 Curierul de seară. Știri: 16,00; 17,00; 20,00; 21,00; 21,55. Radiojurnal 19,00

RADIO SEBIȘ
6,00 Matinal 21
9,00 Tu alegi!
10,00 Cafeaua de zece
12,00 Secvența 21
14,00 La porțile dorului
15,00 Magazin 21
17,00 Lentila de contact
18,00 La mulți ani! - dedicații muzicale
19,00 Expresul de seară
22,00 Club 21
0,00 92,1 Insomnii

Redacția Adevărul nu își asumă răspunderea pentru modificările ulterioare intervenite în programele tv.

FIECARE TREBUIE SĂ-ȘI FACĂ DATORIA LA LOCUL DE MUNCĂ

- Interviu cu ing. GHEORGHE PELE, prefectul județului Arad -

– D-le prefect, se vorbește despre un adevărat val de schimbări care se petrece în Arad în ceea ce privește conducerea unor instituții descentralizate...

– Citesc și eu cu surprindere în presă despre fel de fel de schimbări care vor avea loc în Arad, începând cu șeful măturătorilor din cartierul Gai și terminând cu directorul pentru protecția anti-atomică a județului... Totuși, cititorii d-voastră trebuie să înțeleagă faptul că n-am venit în această funcție pentru ca să aplic regula „pleacă ei și vin ai noștri", ci pentru a face cât mai multe pentru prosperitatea locuitorilor județului nostru.

– Cu toate acestea, de unde nu este foc, nu iese fum. Să înțelegem că nu o să operați schimbări în Arad?

– Nu pot să afirm acest lucru, numai că, deocamdată, analizăm activitatea instituțiilor care ni se subordonează, ținem legătura zilnic cu ministerele de resort și, împreună, vom lua măsurile cele mai bune, în interesul cetățenilor.

– Altfel spus, nu doriți să ne oferiți nici un nume?

– Nu. Ar fi un gest cât se poate de ne-politic, cu atât mai mult cu cât îi îndemn pe toți factorii responsabili să-și facă datoria la locul lor de muncă. Eficiența în actul de conducere a tuturor directorilor, inspectorilor sau managerilor este singurul criteriu pe care înțeleg să-l respect și să-l aplic. Însă, la fel este de adevărat și faptul că în urmă cu patru ani, când cederiștii au preluat puterea, „celebrul" COCOPO a măturat fără discernământ toată conducerea județului. A fost o practică neo-stalinistă pe care dorim să o uităm, chiar dacă tocmai promotorii acesteia țipă

astăzi cel mai tare și încearcă să ne dea lecții de democrație.

– D-le prefect, cum ați preluat problemele județului Arad?

– Din mers. Există foarte multe probleme și toate acestea trebuie racordate programului nostru de guvernare. Electoratul ne-a încredințat puterea în baza acestui program și noi înțelegem să-l ducem la îndeplinire. Deja am avut primul program de audiențe...

– Și astăzi este coadă la ușa d-voastră...

– Este și astăzi, probabil că va fi și mâine, dar... aceasta este realitatea. Există fel de fel de plângeri din partea proprietarilor de terenuri, din partea asociațiilor de locatari, probleme legate de vânzarea spațiilor comerciale, inclusiv cereri de locuințe...

– Astăzi o să vă deplasați în județ, în zona Almaș, Gurahonț, Vârfuri, Hălmagiu. Este o vizită de suflet, având în vedere faptul că veniți din această zonă?

– Se poate spune și așa, dar cu o singură corecție: nu am ales întâmplător această primă deplasare a mea în județ, dar mă voi deplasa cât voi putea de des în toate zonele județului Arad, cu precădere în zonele cu probleme deosebite.

– Vineri, la Snagov, va fi o întâlnire cu toți prefecții și președinții de consilii județene din țară. Care sunt problemele arădene pe care o să le susțineți acolo?

– La această primă întâlnire de acest gen voi susține câteva proiecte de maximă actualitate: înființarea unui punct vamal la Aeroportul Arad, respectarea de către cei care au cumpărat Combinatul Chimic a normelor de protecție a mediului, legalitatea centrelor de dezinfecție din vămile arădene, problema copiilor instituționalizați, problema datornicilor către CONEL, modul de privatizare al spațiilor comerciale, propuneri pentru îmbunătățirea aplicării Legii 18 și Legii 1/2000 etc.

– Cum colaborați cu președintele C. J. A.?

– Deocamdată colaborez foarte bine și sper ca și în viitor să colaborăm la fel. Atât eu cât și dl. Parpală punem pe primul plan interesele județului Arad.

– În final, vă mai provoc în legătură cu unele fapte evidențiate în presă, privitoare la activitatea câtorva instituții aflate în subordinea d-voastră: Poliția, Garda Financiară etc.

– Înțeleg provocarea d-voastră și vă răspund cât se poate de concret: analizăm activitatea acestor instituții și, apoi, vom lua măsurile care se impun.

DORU SINACI
Foto: **MARCEL CANCIU**

Teodor Pătrăuță i-a lăsat pe PSM-iști cu ochii-n... SOARE

După ce a demisionat din funcția de președinte al organizației județene PSM, Teodor Pătrăuță ne-a declarat că va demisiona, oficial, și din partid. **„După cum am mai spus, motivele mele sunt atât de ordin personal cât și legate de funcționarea organizatorică și politică a partidului, atât la nivel de județ cât și - mai ales - la nivel central."**

Întrucât și prim-vicepreședintele Ana Micescu a demisionat, l-am întrebat pe d-l Pătrăuță cine va conduce organizația până la data când se vor organiza alegeri.

„Normal, se va întruni Biroul și va lua o hotărâre. Interimatul va fi asigurat de către unul dintre vicepreședinți, probabil d-l Teodor Dragoș, care este și președinte al organizației municipale."

T. S.

PD-IȘTII ARĂDENI AU PROPUS IMPORTANTE MODIFICĂRI ALE STATUTULUI

Pe data de 9 februarie, la București, se va desfășura Consiliul de Coordonare Național al Partidului Democrat, la care vor fi prezentate propuneri ale organizațiilor din teritoriu privind modificări ale Statutului partidului. Amănunte în privința participării PD Arad la Consiliu, ne-a oferit **Gheorghe Seculici, președintele organizației județene.**

„Acum o săptămână, am primit de la centru propunerile de modificare a Statutului. Le-am analizat în cadrul organizației și am adăugat propriile noastre propuneri, pe care le-am transmis, luni, la București. La Consiliul de Coordonare Național, ca și alte județe, vom propune să se voteze doar hotărârea de modificare a Statutului, pentru că nu vom avea timpul necesar să votăm toate propunerile venite din teritoriu, acestea fiind extrem de numeroase. Vom propune să se formeze niște comisii care să analizeze propunerile, să le dea o formă și un conținut care să nu fie contrare legii. Abia după ce această muncă va fi definitivată, urmează să se organizeze un nou Consiliu, pentru votul final."

Ardealul și Banatul doresc patru vicepreședinți

Una dintre doleanțele arădenilor este mărirea numărului de vicepreședinți, la 14. Ar urma ca 19 organizații județene din Ardeal și Banat să fie reprezentate de patru vicepreședinți, pe care îi vor vota doar reprezentanții organizațiilor respective. Din zona Olt-Dobrogea ar fi aleși tot patru vicepreședinți, iar din zona Moldova - 3. Deasemenea, se propune înființarea funcției de prim-vicepreședinte. Pentru cine? Aceasta este întrebarea.

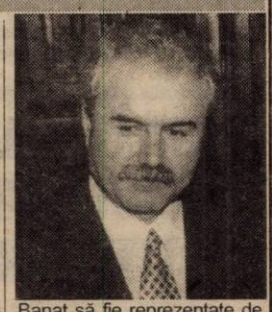

SIMION TODOCA

CONVOCATOR

Comitetul de Femei PRM convoacă, luni, 12 februarie, ora 17,00, la sediu, toate membrele organizației municipale de femei PRM Arad.

Președinte, dr. LIVIA POPA

ApR Arad va vota pentru păstrarea identității partidului

Delegația arădeană la Consiliul Național ApR, care va avea loc pe 9 februarie, la București, va fi alcătuită din 11 persoane. Referitor la poziția pe care o va adopta delegația la București, i-am solicitat o scurtă declarație d-lui Ioan Biriș, președintele ApR Arad.

„Până la Convenția Națională ApR, Comitetul Interimar are sarcina de a pune la punct variantele de strategie ale partidului. Consiliul Național este o etapă intermediară, menită să aducă unele clarificări. În ceea ce ne privește, noi am avut întâlniri cu organizațiile din județ. Cei mai mulți sunt de părere că ApR-ul nu trebuie să-și piardă identitatea, ci să meargă deocamdată independent, urmând ca posibilitatea alcătuirii unor alianțe să fie analizată ulterior. Noi avem structuri stabile, care pot să acționeze pentru relansarea partidului."

S. TODOCA

Politica la țară

„NU SE POATE TRĂI FĂRĂ MUNCĂ"

Pintea Alexandru, 70 ani, pensionar, Rogoz

– Urmăriți politica românească?

– Nu.

– Nu vă interesează?

– Absolut deloc.

– Aveți televizor?

– Mă uit la jurnal.

– Știți ce se petrece în țară?

– Numai de la televizor. Ziar nu avem, pentru că nu am bani să cumpăr.

– Din ce vedeți la televizor, ce ziceți de politicienii noștri?

– Ce să mai zicem noi? Sperăm să fie mai bine cu noul președinte, cu noua alegere.

– Pe ce vă bazați când sperați la mai bine?

– Pe promisiunile făcute în timpul campaniei electorale.

– Promisiunile sunt vorbe.

– Așteptăm să devină realitate.

– Aveți încredere în guvernul Năstase?

– Avem încredere. Deja văd că a început să verifice ce s-a privatizat înainte, să vadă modul cum s-a privatizat. În favoarea statului sau în favoarea unora.

– Care ar fi problema cea mai mare cu care se confruntă societatea românească?

– Problema mare, după câte știm noi de la țară, e și agricultura. Pentru că s-au scumpit toate, mai ales motorina. Nu mai suntem în stare să muncim pământul din cauză că costă mult. Un hectar de pământ arat, discuit și semănat costă mult și țăranul nu are bani. Eu am lucrat la SMA și nu-mi ajung banii.

– Cum ar putea fi ajutat țăranul?

– Ar trebui găsită o metodă. S-a mai încercat cu cupoanele, dar a fost puțin la un hectar. Numai aratul e un milion. Apoi două discuri, iarăși un milion. Ei așa calculează. Ajunge țăranul că nu-și permite să-l discuiască cum trebuie. Și atunci vine semănatul cu 500.000. Automat e două milioane și jumătate. Vine sămânța și celelalte.

– Va fi bine vreodată în România?

– Omul trăiește cu speranța. Noi ce putem face? Trebuie să facă conducerea țării.

– Și noi?

– Noi trebuie să muncim! Nu se poate trăi fără muncă!

I. IERCAN
Foto: ȘT. MATYAȘ

PE TOBOGAN

(Urmare din pagina 1)

Tot pe tobogan se află și PUNR care încearcă disperat să-și refacă identitatea pierdută. Pentru peuneriști trebuie să fie clar un lucru. Prin plecarea (alungarea) lui Gh. Funar din partid, PUNR și-a pierdut obiectul muncii: naționalismul agresiv, cu priză totuși mai ales în Ardeal. Cum ungurii nu mai pot fi puși în față drept dușmani de moarte ai românilor, un asemenea tip de naționalism nu mai prea are succes în România. Chiar și Vadim Tudor și-a structurat campania nu pe naționalism, cât pe probleme de ordin social. Nu văd cu ce doctrină ar reveni PUNR în politica românească. Pentru că locurile sunt cam ocupate. Inclusiv doctrina naționalismului pe care Vadim n-o va lăsa niciodată din mână. Pentru că nu se știe niciodată ce poți scoate din ea, chiar dacă viitorul este al unei Europe unite, fără granițe prea bine definite. La toate acestea se adaugă un Valeriu Tabără fără forță politică și fără charismă. PUNR va trebui să-și caute un lider mai convingător.

Un alt candidat la tobogan se prefigura a fi PNȚCD. Condus de oameni neputincioși (și nu mă gândesc doar la cei vârstnici, căci neputința se citea și pe fețele celor tineri), ancorați într-un trecut desuet - tradiția în cazul lor n-a avut nici o legătură cu valoarea -, țărăniștii și-au dus partidul de râpă, metodic și consecvent.

După o guvernare în care au culeș doar insuccese - deși, dacă suntem sinceri, au existat și unele succese - țărăniștii se află, într-un sondaj recent, la 2%. Cam pe unde plutește partidele care se mai întreține în politică doar cu tubul de oxigen. Partidul va trebui reconstruit de la bază, atât din punct de vedere doctrinar, cât și uman. Dacă ApR și PUNR au șanse slabe de a deveni ce au fost - dar nicidecum mai mult decât atât -, PNȚCD este totuși altceva și ar fi posibil, cu oameni noi și idei noi, să aibă ceva de spus în politica românească. Nu prea multe, însă.

Pe un tobogan, mai subtil se află și PRM, cel puțin la această oră. A. Năstase a reușit prin fermitate și diplomație să atragă multe simpatii peremiste. Căci electoratul PRM a venit în cea mai mare parte din zona de influență a PDSR. Un lucru simplu pe care nu l-au înțeles pedeseriștii, inclusiv cei din județul Arad. Iată însă că simpatiile revin din nou la matcă. Deocamdată. Pentru că pe tobogan sunt și promisiunile făcute de PDSR în campania electorală. Amintesc acum doar reducerea TVA la bunurile de larg consum, în speță cele alimentare. Reducere care, așa cum spuneam și altădată, nu se poate face pocnind din degete.

Și cum pentru a trăi mai bine mâine se pare că astăzi va trebui să trăim mai rău, A. Năstase va fi nevoit să uite de promisiunile din campania electorală. Și, după cum merg lucrurile, uită. Nu uită însă cei care și-au pus iluzoriu speranțe în PDSR. Și aceștia vor bascula spre un partid mai demagogic și mai populist: PRM. De aceea spuneam că PRM e pe tobogan deocamdată, dar nu definitiv.

Cei care fac politică n-au decât să-și asume ideea de tobogan. Pur și simplu pentru că toboganul face parte din politică. Politicienii locali nu fac, evident, excepție de la regulă.

ȘEFUL POSTULUI DE POLIȚIE DIN PILU ȘI ADJUNCTUL ACESTUIA AU FOST SANCȚIONAȚI DE I.P.J. ARAD

Ei vor fi judecați de Tribunalul Militar din Timișoara

Ieri, Inspectoratul de Poliție al Județului Arad (I.P.J.) a dezvăluit faptul că doi subofițeri de poliție au fost judecați pentru grave abateri de la prevederile militare și abuz în exercitarea drepturilor și obligațiilor.

Este vorba de plutonierii majori ILIEȘ IOAN și POP ȘTEFAN. Primul era șeful Postului de Poliție din Pilu, iar cel de-al doilea era adjunctul acestuia. Ei erau de mai multă vreme în vizorul Inspectoratului Județean de Poliție datorită numărului mare de reclamații sosite la adresa lor.

Asupra lui POP ȘTEFAN „planau" acuze grave, cum ar fi pretinderea și primirea unor sume de bani, dar pentru demonstrarea vinovăției lor nu existau probe. Potrivit unor surse din cadrul I.P.J. Arad, ultima reclamație, a unor cetățeni din alt județ „a umplut paharul". Suma cerută acestora a fost de un milion de lei. Chiar dacă încă nu a fost demonstrată juridic vinovăția lor, cei doi sunt acuzați că, prin comportamentul lor au încălcat onoarea și demnitatea militară. Dacă șeful de post era la prima abatere, adjunctul acestuia se pare că și-a făcut o „meserie" din a șantaja șoferii cerându-le diverse sume de bani pentru a-i ierta de neregulile pe care aceștia le comiteau.

Plt. mj. ILIEȘ IOAN și plt. mj. POP ȘTEFAN au fost deferiți Consiliului de Judecată al I.P.J. Arad. Cel de-al doilea a fost trecut în rezervă. Șefului de post i-a fost amânată cu un an înștiințarea înaintării în grad. Cei doi subofițeri de poliție nu recunosc nici una din acuzele care li se aduc.

I.P.J. Arad le-a întocmit dosare penale și urmează a fi judecați de către Parchetul Militar de la Timișoara pentru luare de mită.

OLIMPIU BULZAN

NORME EUROPENE PENTRU ABATOARE

Una dintre condițiile pe care România trebuie să le îndeplinească dacă vrea să intre în Uniunea Europeană (UE) este să respecte standardele europene în privința apărării sănătății publice. **Firmele care prelucrează produse de origine animală va trebui să țină cont de normele sanitar-veterinare impuse de UE.**

În municipiul Arad funcționează aproximativ 20 de abatoare. Pentru ca activitatea lor să se poată desfășura normal în continuare, trebuie să existe un flux tehnologic în fiecare dintre ele. În plus, experții UE cer ca abatoarele să aibă asigurat un serviciu veterinar de stat care să dispună respectarea legii. Cele care nu vor îndeplini aceste condiții riscă să dispară din sfera producției produselor de origine animală.

D. D.

Pentru românii ce muncesc în Israel

BANCA TRANSILVANIA LE TRANSFERĂ BANII ÎN ȚARĂ

În sprijinul cetățenilor români care se află cu contract de muncă în Israel, Banca Transilvania, în colaborare cu o societate de consultanță financiar-bancară din România, asigură transferul fondurilor bănești - în valută - către rude sau orice alt destinatar din țară.

Pentru a beneficia de acest serviciu persoanele care transmit, respectiv destinatarii sumelor de bani, nu trebuie să deschidă un cont la Banca Transilvania. Mai mult, în momentul în care sumele sunt transmise și ajung la sucursala Băncii Transilvania, beneficiarul este anunțat imediat - pentru a se prezenta să ridice banii. La efectuarea acestuit tip de plată Banca Transilvania nu percepe nici un comision și, așa cum am arătat anterior, operațiunea nu este condiționată de deschiderea unui cont bancar.

Acest serviciu este deosebit de rapid, banca operând toate transferurile până la ora 14,00 în aceeași zi în care primește ordinele de plată aferente. Deși este lansat de puțin timp (din 22 decembrie 2000), numeroși cetățeni români aflați în Israel au ales serviciul de transmitere a banilor către rudele sau prietenii din țară, prin Banca Transilvania.

PRIMĂRIA A MAI VÂNDUT DOUĂ TERENURI

La licitația organizată luni, 5 februarie, Primăria a vândut două terenuri, contractele urmând a fi semnate în scurt timp. Unul din terenuri, în suprafață de 0,5 hectare și situat pe Calea Bodrogului a fost cumpărat de Contor Zenner. Firma Leoni a achiziționat celălalt teren, scos la vânzare aflat în zona industrială a orașului (la ieșirea spre Pecica), având o suprafață de 4,5 hectare.

G. K.

„NOI, GENERAȚIA MILENIULUI III"

La sfârșitul săptămânii trecute, Palatul Copiilor din Arad a găzduit simpozionul interjudețean „Noi, generația Mileniului III". Prima zi a fost destinată activității copiilor - concursul de tenis de masă. „Paleta de aur", (etapa municipală), expoziția județeană de artă plastică și fotografică, un spectacol artistic susținut de formațiile de dans modern, muzică ușoară și teatru școlar ale Palatului Copiilor din Arad. În finalul zilei a avut loc consfătuirea metodică a directorilor Palatelor copiilor din județele invitate.

În a doua zi a simpozionului lucrările s-au desfășurat pe trei secțiuni: Perspective ale instruirii; Generația Pro, generația Bingo și Fast-food-ul educațional și feed-back-ul de paradă.

Au participat directorii Palatelor copiilor, profesori ai cluburilor și invitați speciali: prof. univ. dr. Francisc Schneider de la Universitatea de Vest „Vasile Goldiș", preotul Vasile Pop, din partea Episcopiei, inspectorul Adrian Băran, din partea MEC și mr. Alexandru Miclea, șeful serviciului judiciar de la Poliția Municipiului Arad. În ciuda frigului din săli, discuțiile au fost dinamice, s-au prezentat diverse opinii, uneori contrare, asupra temelor puse în discuție.

Simpozionul, adresat tinerilor, nu s-a bucurat și de o largă participare a acestora, dar cei care se ocupă de educarea lor au avut câteva lucruri interesante de învățat.

M. A.

Foto: ONORIU FELEA

PE ȘOSELE

În ultimele 24 de ore Poliția Rutieră a aplicat peste 190 de amenzi. Au fost reținute șase certificate de înmatriculare a vehiculelor și nouă permise de conducere din care patru pentru alcool numiților: Pogan Nicolae (cu auto AR-04-KAK), Bogdan Pavel (AR-04-PVV); Crevet Dimitrie (AR-03-GLT) și Mendea Valeriu (AR-0906).

O zi printre vrăjitoare!

„I-AM PREZIS LUI EMIL CONSTANTINESCU CĂ NU VA INTRA ÎN CĂRȚI LA ALEGERI..."

Spune vrăjitoarea RODICA GHEORGHE

În Dicționarul Explicativ al Limbii Române, alături de cuvântul vrajă stă scris: **„acțiunea de a vrăji și rezultatul ei: transformarea miraculoasă a lucrurilor - mijloace magice întrebuințate pentru aceasta - farmec, vrăjitorie"**. În viața de toate zilele apar tot felul de informații despre vrăjitoare și farmece. E oare adevărat, e o superstiție? Greu de spus în cuvinte, dar totuși sunt o mulțime de lucruri ce nouă ne par inexplicabile și care pentru o vrăjitoare par a fi floare la ureche. Fiica mamei OMIDA, **Rodica Gheorghe**, cea mai mediatizată vrăjitoare din România, se află pentru câteva zile în Arad, la ușa ei venind sute de oameni cu diferite probleme.

Dorind să cunoaștem ritualul și viața unei vrăjitoare, am stat timp de o zi în preajma Rodicăi Gheorghe. Încă de la primele ore ale dimineții telefoanele Rodicăi Gheorghe sună într-una. Se fac programări...

UN HAR DIN MOȘI-STRĂMOȘI...

La ușa apartamentului unde stă în chirie familia Gheorghe încep să vină oameni care - așa cum spunea d-na Rodica - ajung aici doar după ce au consultat doctori și preoți. **„La mine vin oameni cu probleme: familii dezbinate, legări de cununii, epilepsie din cauza farmecelor, argintul viu, scoaterea cuțitului. Mai vin și cei cărora li s-a luat sporul, câștigul, oameni de afaceri ce au fost prosperi și cărora nu le mai merge bine. La mine vin și cei care vor să-și afle viitorul, pentru că eu sunt vrăjitoare cu magie albă. De fapt, nu o să aveți ocazia să cunoașteți prea des o vrăjitoare de magie neagră..."**

Acum doi ani, Rodica Gheorghe a fost invitată la congrese internaționale de vrăjitorie ținute la Palma de Mallorca, atunci când marele vrăjitor Juan Carlos, în vârstă de 108 ani i-a decernat **Fusul de aur**, pentru ca la finele anului trecut să fie declarată vrăjitoarea anului 2001. În opinia Rodicăi Gheorghe, harul se moștenește din moși-strămoși și pleacă pe cale genetică numai de la mamă la fiică, Rodica fiind unica fiică a mamei OMIDA.

Puterile vrăjitoarei Rodica Gheorghe constau în harul moștenit, în cărți de joc și în patru ulcele moștenite din generații în generații, ulcele ce reprezintă fiecare echinocțiu. Vrăjitoarea Rodica Gheorghe se ocupă doar de dezlegat farmece, ceea ce înseamnă că ea face magie albă.

PUTEREA STĂ ÎN ULCELE...

Cum spuneam, puterea magică stă în patru ulcele care trebuie utilizate după un anumit ritual. Pentru fiecare echinocțiu al anului vrăjitoarea are câte o ulcică. **„În noaptea de Anul Nou, chiar la cumpăna dintre ani, undeva, la o anumită baltă, se deschide un izvor fermecat. Într-o ulcică iau apă de nouă ori, iar celui ce va primi acea apă descântată îi va merge bine tot anul.**

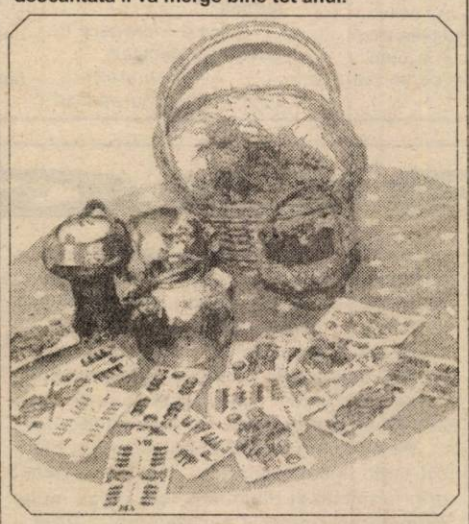

„Ustensilele" necesare unei vrăjitorii: cele patru ulcele, cărțile de ghicit, busuiocul și buruiana rodul pământului.

O altă ulcică am pentru noaptea de 1 martie, echinocțiu de primăvară. Pe 1 martie, când totul se trezește la viață, se reînnoiesc farmecele și se dezleagă farmece. De 18 ori adun apă luată din balta fermecată. O altă ulcică folosesc la echinocțiul de toamnă, unde amestec apa cu tămâie ce este amestecată împreună cu rășina de brad, ceară de albine și bănuț. Apoi confecționez talismane pentru protecția oamenilor. Ultima ulcică pe care o folosesc este în noaptea de Sf. Andrei, când se pune miere de albină cu lapte de lăuză, fagure de miere și cu buruiana năvalnicului. În acest caz dau persoanelor care au descântece la mine pentru câștig, pentru dragoste, de impotență, de beție (în cazul celor ce beau din cauza farmecelor) și pentru multe lucruri trebuincioase oamenilor. Asta e rostul celor patru ulcele unde se găsește puterea mea."

Pe lângă cele patru ulcele, vrăjitoarea Rodica Gheorghe mai utilizează și plante pe care le culege exact în noaptea de Sânziene. Cum ar fi: buruiana rodul pământului, plante pentru câștig, plante pentru frică, de deochi, scoaterea argintului viu, dezlegare de cununii. **„Atunci când îmi iau puterea maximă, de Sânziene, cerurile se deshid, iar eu îmi adun cele necesare de la an la an"**, spune Rodica Gheorghe.

SINGURA CARE A PREZIS CUTREMURUL DIN TURCIA!

„... am știut rostul cărților de la vârsta de 7 ani. Fiind unica fiică a mamei Omida, de mică am învățat dezlegările de farmece, ghicirea trecutului și a viitorului și mai ales să fac preziceri. De pildă, eu am fost singura din lume care în 1999 am prezis cutremurul din Turcia. La mine a venit antrenorul Emeric Jenei, când avea meciuri grele. Eu i-am și spus, de altfel, că va trece pe locul doi la echipa națională. Lui Emil Constantinescu i-am spus în '99 că nu va intra în cărți la alegerile din 2000. În privința lui Ion Iliescu, spuneam înainte de primul tur că va fi un președinte care a mai ocupat această funcție în trecut. Evident că era vorba de Ion Iliescu." În puținul timp liber, Rodica Gheorghe face pe calculator astrograme cu horoscoape vrăjitorești în toată regula pentru cei care îi calcă pragul. Și nu sunt puțini. În răgazul dintre două vizite, Rodica Gheorghe ne povestește cum mama sa - OMIDA - era sfetnica famdiliei Ceaușescu: **„Soții Ceaușescu aveau pe lângă ei două vrăjitoare: mama Omida și rusoaica Svetlana, dar și un călugăr tibetan. Mama mea le-a spus că la sfârșitul anului '89 vor fi înlăturați și omorâți, dar ei n-au crezut. De altfel, familia Ceaușescu a fost foarte mult susținută de mama mea și de călugărul tibetan. Atunci când și-au dat seama că fac numai prostii, mama Omida n-a mai fost de partea lor și uite unde au ajuns. Totuși, nu trebuia ca soții Ceaușescu să fie împușcați în ziua de Crăciun. Suntem blestemați și de aceea ne merge atât de rău. Nici romanii nu făceau jertfele în ziua de Crăciun... E o zi sfântă!"**

NIMIC BUN PENTRU ROMÂNIA

Despre viitor, tămăduitoarea-prezicătoarea Rodica Gheorghe - ne spune că **„De zece ani necuratul este pe pământ. Însă până în 2004 nu vor fi evenimente deosebite pentru România. Sărăcia va continua, seceta ne va da multă bătaie de cap, vor apărea boli fără leac, în schimb nu vor fi cutremure majore, așa cum susțin alții. Asta demonstrează că lumea a luat-o pe calea apocalipsei. Ați văzut: se omoară tată cu fiu, mamă cu fiică, soț cu soție. Dumnezeu a spus că nu va mai distruge lumea, ci o va lăsa ca să fie distrusă chiar de oameni."**

SONERIA SUNĂ!

Pe ușa Rodicăi Gheorghe vin alți și alți arădeni care vor să-și afle destinul, să fie dezlegați de farmece, dar și să lege cu vrăji. Lucru de care vrăjitoarea Rodica Gheorghe nu se ocupă. La ușă soneria sună din nou...

SORIN GHILEA

Foto: VIOREL MUSCA

Fără prejudecăți

CE MAI FAC FOȘTII COMUNIȘTI?

Nicolae Başa a intrat în al 79-lea an al vieţii. Are în suflet multe amintiri. Unele legate de locul de muncă. Am purtat o discuţie despre perioada în care a fost secretar de partid al comunei unde locuieşte şi astăzi: Hălmagiu.

– Pe ce criterii aţi fost ales secretar de partid?

– Înainte am fost şef de Ocol Silvic la Hălmagiu şi m-au numit secretar de partid pe localitate.

– Ce avantaje avea un secretar de partid?

– De el depindeau unele probleme politice şi administrative.

– Cum se trăia atunci?

– N-a fost rău. Oamenii aveau unde munci. Copiii beneficiau de şcolarizare gratuită. După terminarea şcolii locul de muncă le era asigurat.

– De ce zona Hălmagiu n-a fost colectivizată?

– A fost pământul cam slab productiv. Satele noastre sunt împrăştiate pe dealuri. Doar la Hălmagiu a fost pământ ceva mai bun. Restul era vai şi amar. La analiză s-a dus pământ „de oale", lutos, de la Târnăviţa. Au venit nişte inspectori şefi care au văzut că pe sate nu se putea lucra cu tractoare.

– Care a fost cel mai impresionant moment din viaţa de secretar de partid?

– Am participat ca membru delegat la al XIV-lea Congres al PCR. Am fost în aceeaşi sală cu Ceauşescu, în rândul al treilea. S-au ridicat nişte probleme bune. A avut fiecare dreptul să ia cuvântul. Se discuta despre agricultură, despre posibilitatea ca ţăranul să câştige mai mult, să i se îmbunătăţească nivelul de trai şi să beneficieze de o pensie mai mare.

– Câţi ani aţi fost secretar de partid?

– Cinci ani. Din 1958 până în 1963.

– Aţi dat mâna cu Ceauşescu?

– Am dat toţi.

– Ce sentiment v-a încercat atunci?

– Că suntem aproape de conducătorul care vrea binele ţării.

– Cu ce ochi aţi văzut, în '89 trecerea de la un regim la altul?

– Eu nu vreau să spun că m-am simţit bine. Pentru că nu ştiam ce urmează. Care va fi politica pe care o aplică aceşti oameni. După cum văd, n-a fost bine şi cea mai mare greşeală a fost că i-am împuşcat pe soţii Ceauşescu, că ne-am bătut joc de ei. După mine asta a fost cea mai mare greşeală.

– Dar care credeţi că ar fi fost pedeapsa potrivită pentru ei?

– Trebuia să-i destituie din funcţie.

– În ce regim s-a trăit mai bine?

– Atunci, sub comunism. Oamenii aveau unde munci şi aveau din ce să trăiască. Acum şi dacă lucrezi undeva rişti să te dea afară.

– Dvs. mai faceţi politică?

– Nu. Pentru că sunt nişte oameni care numai promit, dar în fond nu prea fac cine ştie ce.

– Cu cine simpatizaţi dintre oamenii politici?

– Cu Iliescu. Dar soarta ţării nu depinde doar de el, ci şi de alte persoane aflate în frunte. Eu cred că politica lui Iliescu nu e rea.

– Cum vedeţi România în perspectivă?

– Dacă se aplică legi bune pentru populaţie şi dacă omul de rând va fi în centrul atenţiei, va fi bine. Dacă nu, va fi şi mai rău. La ora actuală nu mai poţi avea încredere. Una se vorbeşte şi alta se face.

– Dar şi actualul preşedinte a vorbit una şi alta a făcut în mandatul trecut.

– Mă gândesc că s-a îndreptat de-atunci.

– De ce credeţi că oamenii s-au mai înrăit?

– Din cauza unor promisiuni care nu se mai îndeplinesc.

La Hălmagiu

ZOOTEHNIA-ÎNTRE NERENTABIL ŞI PERFORMANŢĂ ECONOMICĂ

Creşterea animalelor a constituit dintotdeauna o ocupaţie importantă pentru toţi locuitorii din pitoreasca depresiune a Hălmagiului. Şi astăzi, deşi pe plan naţional efectivele de animale s-au redus drastic, gospodarii din Hălmagiu şi satele aparţinătoare comunei au în proprietate individuală 1988 bovine, din care 870 vaci şi bivolite; 1378 porcine; 628 ovine; 368 cabaline etc. La aceasta contribuie nu numai tradiţia ci şi condiţiile pedo-climaterice favorabile. Comuna dispune şi de 1958 hectare păşune, din care 821 fâneţe.

Dar numărul animalelor contează destul de puţin atunci când producţia acestora este mică. Aceasta este valabil şi în Hălmagiu, deoarece, aşa cum ne informa agentul agricol Elena Budugan, producţia de lapte pe cap de vacă a fost în 2000 de numai 3,5 l zilnic. Sigur a fost un an agricol nefavorabil dar, cu toate motivele care pot fi invocate, este extrem de puţin. Cu asemenea producţie creşterea vacilor de lapte nu poate fi rentabilă, aşa cum au confirmat toţi cei cu care am stat de vorbă. Un fermier din statele dezvoltate obţine 30 de litri de lapte în medie zilnic pe cap de vacă furajată. Şi cu acea zootehnie ne vom confrunta noi după ce vom fi primiţi în Uniunea Europeană! Sigur, sunt şi excepţii chiar la Hălmagiu unde am găsit ţărani care au devenit adevăraţi fermieri, ei desfăşurând o activitate profitabilă. Pentru a obţine performanţe, este nevoie însă ca statul să încurajeze chiar... performanţa. Subvenţiile trebuie să fie acordate, selectiv, celor care promit şi nu la grămadă pe motive populiste. Şi mai trebuie să existe o piaţă stabilă şi sigură pentru produsele ţăranului. În prezent, producătorii din Hălmagiu îşi valorifică marfa la întâmplare, pe pieţele neorganizate din Brad, Sebiş, Arad. De asemenea, este necesară iniţiativa particulară, oamenii trebuie să-şi asume deliberat „riscul" de a deveni bogaţi, participând la economia de piaţă din perspectiva unor adevăraţi oameni de afaceri.

IOAN TULEU

FĂRĂ CĂI DE ACCES

În luna decembrie, pe raza comunei Hălmagiu au fost desfiinţate două pasaje de trecere peste calea ferată. Cel aflat în apropierea carierei Leasa permitea accesul localnicilor spre terenurile agricole şi spre pădure. Al doilea era o punte de legătură între satele Tisa şi Leasa dar şi o cale de acces a agricultorilor din Tisa la ţarina situată între calea ferată şi Crişa.

Agricultorii afectaţi de desfiinţarea acestor pasaje au depus cereri scrise la Primăria Hălmagiu prin care cereau intervenţia primarului pentru lămurirea şi soluţionarea situaţiei.

Marin Iorga, primarul comunei, a luat telefonic legătura cu un reprezentant al secţiei L7, aflată sub tutela Regionalei CFR Timişoara. Răspunsul angajatului de la CFR a fost cât se poate de revoltător: „Pasajele se pot reînfiinţa cu condiţia ca lucrarea să fie plătită." Dalele fostelor pasaje se află şi acum în apropierea liniilor de cale ferată. N-am înţeles de ce era necesară desfiinţarea lor? Să fie o politică prin care secţia L7 încearcă să-şi rotunjească veniturile? Altfel nu se explică disponibilitatea de a reface ce-au stricat în urmă cu o lună de zile.

Peste puţin timp, primăvara va bate la uşă. Lucrările agricole vor fi prioritatea ţăranului. Cum vor putea oamenii din Tisa şi din Leasa să respecte calendarul acelor lucrări dacă nu au drum de acces spre câmp cu mijloacele de transport? Demersurile primarului din Hălmagiu se îndreaptă spre Prefectură şi spre Regionala CFR Timişoara. Oamenii din zonă sunt îndreptăţiţi să ştie de ce nu beneficiază, în continuare, de acele atât de neçesare căi de acces.

MICI ÎNTREPRINZĂTORI

În urmă cu şase ani, cinci persoane au hotărât să se asocieze şi să investească bani în exploatări forestiere şi în prelucrarea primară a lemnului. Aşa s-a înfiinţat, la Hălmagiu, S.C. „Tehnolemn" S.A., societate cu capital integral românesc.

Cornel Nicula este administratorul societăţii şi spune că s-a orientat spre acest obiect de activitate ţinând cont de zona bogată în material forestier.

Cumpără suprafeţe forestiere împădurite prin licitaţie, de la Ocolul Silvic şi prelucrează lemnul brut în cherestea.

Pentru cherestea au contracte ferme cu o firmă arădeană care o transformă în semifabricate cu destinaţia Italia..

Administratorul precizează că lemul e foarte căutat. „În zonă sunt foarte multe solicitări de exploatare forestieră şi concurenţa e acerbă."

În cei şase ani de activitate, „Tehnolemn" s-a impus pe piaţă şi face faţă concurenţei. 20 de angajaţi cu carte de muncă câştigă lunar între 1.200.000 şi 3.500.000 lei.

Asociaţii se gândesc serios să extindă aria de activitate a societăţii. În acest scop, au construit o hală unde intenţionează ca procesul tehnologic să ajungă până la produse finite.

Ce înseamnă să fii coproprietarul unei astfel de societăţi? Ne spune Cornel Nicula: „să ai o noapte plină de griji şi să munceşti pe brânci."

Nemulţumirea asociaţilor-ţine în principal de politica fiscală. Ei spun că cel mai corect ar fi ca plata TVA să se facă la încasarea facturii şi nu la emiterea acesteia.

ÎN CERCETAREA POLIŢIEI

- **Tomoiagă Gheorghe** (38 ani) din **Tălagiu** este cercetat pentru tăierea a patru fire lemn fag (11,35 metri cubi), în valoare de 13.908.000 lei, din pădurea Ocolului Silvic Hălmagiu.
- **Rusti Mircea** (24 ani) din **Valea Vinului**, jud. Satu Mare, pentru spargere şi sustragere din A. F. Secară Socodor a unor bunuri în valoare de 500.000 lei.
- **Voicu Viorel Gheorghe** (32 ani) din **Floreşti**, jud. Giurgiu, a călătorit din Ungaria în Arad cu autocarul, a sustras din bagajele a doi călători, bunuri în valoare de 2.800.000 lei.
- Este cercetat în stare de libertate pentru abandon de familie numitul **Brădean Vasile** (39 ani) din **Chisindia**, care nu a achitat pensia de întreţinere pentru un minor, în valoare de 600.000 lei.
- Au fost depistaţi şi introduşi în arestul unităţii în baza mandatelor de executare a pedepsei, numiţii **Bibiş Gheorghe** (25 ani) din **Ineu**, care are de executat 15 zile închisoare contravenţională şi **Rîmboiu Gheorghe Alin** (20 ani) din aceeaşi localitate, care are de executat opt zile închisoare, conform aceleiaşi legi.
- **Gruia Ioan** (42 ani) din **Covăsânţ**, urmărit general, care are de executat un an închisoare pentru înşelăciune.
- **Costea Gabriel** (27 ani) din **Sintea Mare**, care are de executat trei ani închisoare.
- **Amza Gheorghe** (39 ani) din municipiu, care are de executat 1,6 ani închisoare.
- A fost arestat preventiv pe timp de 30 de zile, numitul **Doroţ Mihai** (27 ani) din **Sântana**, care a sustras de la Crişan Ecaterina, din localitate, 1.000 kg porumb şi o bicicletă, toate în valoare de 5.400.000 lei.
- Sunt cercetate pentru exercitarea unei profesii fără autorizaţie (contabil), **Morar Monica** (25 ani) din **Arad**, contabil la S.C. Sferle SRL Cutici (care a întocmit şi condus evidenţele contabile în perioada 1997-2000, fără a avea calitatea de contabil autorizat sau expert contabil); **Olari Catiţa** (61 ani) din municipiu, care în aceleaşi condiţii, a întocmit şi semnat bilanţuri contabile la mai multe societăţi.

DESPĂGUBIRI PENTRU INUNDAŢIILE DE ANUL TRECUT

Anul trecut, locuitorii din Hălmagiu au simţit din plin asprimea vieţii. În iarnă - căderi abundente de zăpadă; primăvara - puhoiul apelor a dus la vale tot ce-a întâlnit în cale; vara nu s-a lăsat nici ea mai prejos şi arşiţa a pârjolit frunza şi iarba.

Primarul Marin Iorga spune că „din anii 1970-1975, localitatea nu s-a mai confruntat cu asemenea calamităţi." Cea mai grea încercare a fost pricinuită de ape. Cele două inundaţii au distrus digurile de protecţie, malurile naturale şi au produs pagube materiale de sute de milioane de lei.

La un an după „potop" Valea Hălmagiului şi a Brusturului sunt şi acum colmatate. Cursul natural al râurilor din comună s-a modificat şi a ajuns să ude grădinile localnicilor.

„O comisie specială a constatat distrugerile provocate. Sunem prinşi într-un program special de ajutorare."

Dacă astăzi, la Hălmagiu, natura s-ar dezlănţui din nou, în zona Pieţei Agroalimentare aproximativ 50 de locuinţe se află sub ameninţarea apelor. Acolo zidul protector a fost smuls de apă anul trecut.

Totuşi, înspre persoanele afectate de dezastru şi-a îndreptat cineva atenţia. Anul trecut au primit ajutoare băneşti din partea statului. În prima lună a acestui an, printr-o Hotărâre de Guvern, la Hălmagiu au mai ajuns 200 de milioane de lei. O comisie a Consiliului Local a efectuat o nouă vizită a gospodăriilor afectate de stricăciuni. Banii au început să fie împărţiţi de săptămâna trecută unui număr de 200 de familii. Ajutorul minim acordat este de 300.000 de lei, la polul opus situându-se suma de 15 milioane de lei.

Când la mijloc sunt bani, apar întotdeauna nemulţumiri şi nemulţumiţi. Unii se consideră mai puţin îndreptăţiţi decât alţii. În urma evaluării pagubelor, Constantin Gavrilă a primit cea mai mare sumă de bani: 15 milioane de lei acum, iar anul trecut 5.165.900 lei, 25 de saci cu ciment şi 800 de boltari.

Şi totuşi e nemulţumit. El spune că în urma viiturii a scos din curte 24 de remorci cu pământ; că pârâul Hălmăgel a ieşit din matcă şi i-a distrus grădina. „N-o mai pot cultiva. În grădină am mormane de pământ ca piramidele. Atelierul de cojocărie e şi el complet distrus."

Dl. Gavrilă este unul dintre nemulţumiţi şi aşteaptă ca o comisie de evaluare din cadrul Prefecturii să-i facă dreptate.

Pagină realizată de
TEODORA MATICA
Foto: **ŞTEFAN MATYAŞ**

Prin aplicarea unui ordin al Ministerului Agriculturii

OFERTA DE CARNE TOCATĂ SE VA REDUCE SUBSTANȚIAL

Ministerul Agriculturii, Alimentației și Pădurilor a emis în luna ianuarie un ordin prin care se instituie noi măsuri privind prevenirea îmbolnăvirii populației prin consum de carne tocată și pastă de mici. Ordinul interzice producerea, preambalarea și comercializarea de carne tocată în unități de fabricație de orice tip (abatoare, fabrici, carmangerii etc). **Carnea tocată poate fi produsă numai în unitățile de desfacere, la cerere, în fața cumpărătorului.** În ceea ce privește pasta de mici, ea poate fi produsă în unități de fabricație autorizate sanitar-veterinar, numai din carne refrigerată. Este interzisă fabricarea ei din carne congelată și decongelată. Expunerea și comercializarea pastei de mici în unitățile de desfacere se face numai în stare refrigerată, cu respectarea strictă a termenului de valabilitate. Se interzice congelarea, decongelarea pastei de mici sau comercializarea ei în stare congelată.

În magazine, nu se mai vinde carne tocată preambalată

„Această măsură a fost luată pentru protecția consumatorilor. Până acum se putea pune spre comercializare carne tocată veche. Acest lucru nu se mai poate face deoarece carnea va fi tocată în fața clientului", spune **Viorel Agud**, directorul Direcției Sanitar-Veterinară Arad.

De la apariția ordinului cu pricina, inspectori ai acestei instituții au făcut mai multe controale pentru a vedea dacă se și respectă. „Nemulțumiți sunt comercianții și producătorii, însă ordinul trebuie respectat. Pot spune că la ora actuală, în magazinele din Arad nu se mai comercializează carne tocată preambalată, doar pastă de mici refrigerată. De asemenea, vom efectua în continuare controale", adaugă dr. Agud.

Investiții suplimentare pentru magazine

Producătorii arădeni spun că în țară au fost găsiți unii producători ce foloseau carne veche și s-a decis să se ia măsuri. „La noi nu s-a întâmplat asta, dar ne-au băgat pe toți în aceeași oală", spune

Carmen Bărbulescu, director al societății Frigorifer.

Pentru a respecta noul ordin, unitățile de desfacere ar trebui să investească în achiziționarea aparatelor de tocat. „Sunt niște investiții suplimentare pentru magazine și nu știu câte își vor permite asta. Noi, spre exemplu, avem trei magazine. Ar însemna să cumpărăm trei tocătoare pentru aceste magazine, însă din calculele noastre nu merită fiindcă ponderea vânzării de carne tocată nu e așa mare. Investiția s-ar recupera în ani de zile. În ceea ce ne privește, n-o să mai vindem carne tocată, doar pastă de mici din carne refrigerată," mai spune Carmen Bărbulescu.

Carne tocată acasă

Așadar, doar societăți care dețin tocător sunt îndreptățite să vândă carne tocată, măcinată la cererea cumpărătorului, de față cu el. Și, cum un astfel de tocător costă între 1.000-1.200 mărci germane (nu tocmai ieftin), puține magazine îl vor cumpăra, pentru a satisface cerințele clienților.

Așa stând lucrurile, oferta de carne tocată - gata cumpărată se va reduce substanțial. O soluție pentru iubitorii de sarmale, chifteluțe sau perișoare este cumpărarea cărnii și tocarea ei acasă.

Câteva mii de lei în plus la kg

Cu toate că prețul unui tocător nu e la îndemâna tuturor comercianților, sunt unele magazine care și-au achiziționat un astfel de aparat. Printre puținele magazine (dacă nu chiar singurul, până la această dată) unde există tocător pentru tocarea cărnii de față cu clientul este S.C. Unicum SRL de pe str. Mețianu. „La câteva zile de la apariția ordinului am achiziționat un tocător. L-am adus din Austria și ne-a costat 1.200 de mărci", spune **Pompiliu Cozma**, patronul societății.

La acest magazin, cererea de carne tocată nu a scăzut de când cu acest ordin. Cozma crede că nici nu va scădea, ba chiar există posibilitatea să crească. Cert este că a crescut prețul la carne tocată cu patru mii de lei la kilogram. „Deoarece calitatea produsului care se macină în fața clientului e mai bună, carnea tocată costă mai mult. Operațiunea de măcinare e gratuită, nu se reflectă în preț", spune Pompiliu Cozma.

❖❖❖

Chiar dacă pe unii i-a nemulțumit, recenta măsură a Ministerului Agriculturii, Alimentației și Pădurilor a fost dată în scopul apărării sănătății populației. Fiindcă prin carnea tocată posibilitatea transmiterii unor boli este mare, s-a cerut ca aceasta să fie tocată în fața cumpărătorului, la cererea lui. Cei care încalcă ordinul vor fi amendați. De asemenea, pentru nerespectarea acestor măsuri se va confisca și marfa.

Direcția Sanitar-Veterinară Arad spune că producătorii de carne au luat la cunoștință prevederile ordinului. În Arad, producția de carne tocată a fost sistată; doar societățile care dețin tocător pot comercializa carne tocată. Rămâne de văzut dacă inspectorii DSV își vor face datoria în continuare și vor controla unitățile de desfacere, pentru ca ordinul MAAP să fie respectat.

GERLINDE KNAP

PANORAMIC ECONOMIC

TARIFE. Tarifele pentru o serie de servicii, între care cele de furnizare a energiei electrice, gazelor naturale, precum și cele ale serviciilor telefonice, vor fi stabilite numai cu avizul Oficiului Concurenței, conform unei ordonanțe de urgență adoptate la ultima ședință a Guvernului. Reglementarea prevede transferarea în competența Oficiului Concurenței a prerogativei stabilirii și ajustării unor prețuri și tarife care, pînă în prezent, au fost stabilite de alte autorități și instituții, potrivit unui comunicat al Guvernului. Decizia are în vedere asigurarea concordanței cadrului de reglementare a prețurilor din sfera neconcurențială cu stadiul și direcțiile procesului de restructurare a activităților cu caracter de monopol natural sau care sunt supuse prin lege unui regim special, se arată în comunicat.

PRIVATIZARE - CONTROALE. Departamentul de Control și Anticorupție al Guvernului (DCAG) va verifica, în perioada următoare, contractele legate de privatizarea RomTelecom, Societății Naționale Tutunul Românesc, Comtim SA, precum și aspecte legate de utilizarea fondurilor speciale și a creditelor externe, a declarat luni, la Palatul Victoria, șeful DCAG, Ovidiu Grecea.

DCAG va verifica, totodată, modul de rambursare a taxei pe valoarea adăugată pentru exportul de bușteni, alcool și fier vechi, situația stocurilor de grîu, motorină și uleiuri minerale din rezerva de stat, modul de conservare și administrare a patrimoniului din agricultură aparținînd statului, precum și contractul încheiat între Ministerul Culturii și societatea Turbomecanica pentru restaurarea Coloanei Infinitului, caz în care nota de control ar putea fi finalizată în următoarea săptămînă.

CONSILIUL CONCURENȚEI - PREȚURI. Consiliul Concurenței a început, luni, să verifice dacă producătorii și comercianții de carne stabilesc în mod corect prețurile, verificările urmînd să fie extinse la societățile de panificație, precum și la cele care vînd carburanți. "Să se înțeleagă foarte bine, nimeni nu dorește să țină prețurile în mînă - prețurile sunt libere, dar s-a dovedit, pe parcursul timpului, că producătorii au tendința să majoreze prețurile în mod artificial fără nici o justificare economică" a declarat pentru PRO TV ministrul Finanțelor, Mihai Tănăsescu.

Tănăsescu spune că statul va cere comercianților și producătorilor să justifice prețurile pe care le practică sau majorările pe care doresc să le aplice. În Legea Concurenței, adoptată în 1996, sunt specificate situațiile în care statul poate interveni direct asupra prețurilor.

TĂNĂSESCU-FMI. Autoritățile române vor începe în această săptămînă negocierile cu oficialii Fondului Monetar Internațional (FMI), urmînd ca echipa de experți să sosească la București în data de 6 februarie, iar șeful misiunii FMI, Neven Mates, în data de 8 februarie.

Ministrul Finanțelor, Mihai Tănăsescu, a declarat că semnarea unui nou acord cu FMI este importantă pentru creșterea credibilității externe a României, ceea ce ar implica diminuarea costurilor atragerii de împrumuturi de pe piața privată externă.

Dobânzile bancare în vigoare la 06.02.2001

Denumirea băncii	Suma minimă (lei)		Dobânda (% pe an)												
			Persoane fizice						Persoane juridice						
	Persoane fizice	Persoane juridice	la vedere	Pe termen de (luni)						la vedere	Pe termen de (luni)					
				1	2	3	6	9	12		1	2	3	6	9	12
BCR	*	25.000.000	10	35	-	36	37	38	39	10	35	-	36	37	38	39
BRD	500.000	5.000.000	9	33	34	35	37	39	43	9	30	30,5	31	31,5	32	32,5
B. Transilvania	300.000	25.000.000	9	36	-	37	37	38	38	9	34	-	35	36	37	36
BancPost	500.000	500.000	9	34	-	35	36	36	37	9	34	-	33	33	34	35
B. Agricolă	100.000	2.000.000	9	35	-	36	37	37	37	9	35	-	36	37	37	37
B. P. Aurora	1.000.000	10.000.000	10	36	-	44	46	44	42	10	35	-	40	42	40	42
B. P. Phoenix	500.000	500.000	10	38	-	39	40	-	41	10	38	-	39	40	-	41

BANCA EUROPEANĂ DE INVESTIȚII ȚINE LA DISPOZIȚIE 115 MILIOANE EURO PENTRU REABILITAREA SISTEMELOR DE TERMOFICARE

Banca Europeană de Investiții a lansat un program de proiecte pentru infrastructuri orășenești. Bugetul total al acestui program este de 240 milioane euro. Din acestea 115 milioane sunt disponibile pentru proiecte și studii de fezabilitate depuse până la 15 martie a.c. Restul de 125 milioane euro sunt disponibile până la 14 decembrie. Una dintre zonele pentru care B.E.I. asigură finanțarea în cadrul acestui program este și reabilitarea sistemelor energetice orășenești (rețele de termoficare). Practic, dacă Consiliul Local și ARTERM ar fi interesate, Aradul și-ar putea moderniza distribuția de energie termică, punctele și centralele termice și-ar putea îmbunătăți rețelele de măsurare la consumator cu banii Comunității Europene.

Pentru aceasta însă studiul de prefezabilitate ar trebui întocmit astfel încât să putem participa la licitația de proiecte a Băncii Europene. Bani există, știm și unde. Trebuie doar să-i cerem.

DORU SAVA

Parteneriat cu furnizorii de utilități publice

MANAGEMENTUL PARCULUI DE CONTOARE

Conform unor surse autorizate, în Arad, circa 25.000 de apartamente sunt contorizate individual la consumul de apă rece, alte 5.000-6.000 au și contoare de apă caldă. Sunt, așadar, aproximativ 50.000 de contoare. În plus, circa 600 de apartamente sunt contorizate la încălzire prin repartitoare. Este o reacție normală a beneficiarilor serviciilor companiilor de utilități publice față de creșterea constantă a prețului produselor acestora (apă caldă, apă rece, încălzire). Fiecare vrea să știe cât plătește și mai ales pentru ce. Cum puterea de cumpărare a românilor este scăzută, consumatorii au fost siliți să-și dimensioneze consumul funcție de capacitatea lor de plată. Și să facă economii. Sistemul de facturare pausală are un viciu fundamental. Nu stimulează economisirea pentru că nu o poate măsura. De aceea el creează rău-platnici.

Pentru a putea economisi, consumatorii trebuie să-și instaleze contoare individuale. Costul acestei operațiuni se ridică însă la câteva milioane. Sumă de care puțini dispun. Mai apoi, contoarele trebuie citite, verificate periodic metrologic și întreținute. Operațiuni care costă alți bani. Contorizarea individuală este suportată direct de consumator. Companiile de utilități publice nu o pot susține din lipsă de bani. Dar nici nu pot include în prețul produsului livrat costul operațiunii pentru că se izbesc de puterea redusă de cumpărare a beneficiarilor finali.

Pe lângă neplatnici și probleme la încasare, furnizorii mai au și alte necazuri. Rețelele lor sunt îmbătrânite, randamentul este scăzut, prețul energiei și al materiei prime tot crește. Cumulate, toate acestea duc la debranșarea consumatorilor sau orientarea lor către alte surse de servicii (în cazul termoficării de exemplu - încălzire locală cu gaz sau combustibil lichid). Dacă în Occident regiile orășenești sunt silite să caute soluții de mărire a eficienței lor datorită costului în continuă scădere al energiei (1-2 cenți/kwh) cele românești se izbesc, în schimb, de puterea de cumpărare redusă a consumatorilor. Și unele și altele trebuie să-și mărească eficiența. Ceva trebuie făcut. Soluția oferită de compania arădeană, RMC. RO deja aplicată în Germania (Berlin, Hamburg, Saarbrücken) ori SUA, unde există un număr impresionant de contoare individuale, este de a „rupe" gestionarea acestora (măsurare, citire, întreținere, încasare etc.) de chestiunile ce țin de activitățile specifice furnizorilor locali, adică: **producție** de apă, energie termică, electrică și gaz, **exploatarea** rețelelor de **transport** și **vânzare**). Statistic, s-a constatat că erorile survenite în urma citirilor eronate ale atât de multor contoare au adus acestora pierderi financiare de cca. 20%. Noua societate ce ar rezulta dintr-un **parteneriat cu furnizorii locali**, adică **societatea de management a parcului de contoare** preia toate aceste aparate, finanțează achiziționarea și montarea acestora, repară și întreține echipamentele de măsurare, asigură verificarea metrologică. De asemenea, asigură servicii de citire-preluări și procesări date, de decontare pe baza tarifelor, emite facturi de repartizare, le tipărește și le expediază, face inclusiv operațiuni de încasare. Practic, societatea de management pentru parcul de contoare pune în mișcare principiul autofinanțării prin economii. Câștigă și consumatorii și furnizorii. Consumatorii plătesc exact cât consumă și consumă cât își pot permite. Pentru că își pot controla consumul vor fi bun platnici și rămân în continuare abonații furnizorilor. Aceștia încasează la timp banii pentru serviciile și produsele livrate în totalitate și se pot concentra pe ceea ce trebuie să facă.

Urmează ca cei doi furnizori locali, Arterm și Regia Apă Canal, unul subordonat CLM, celălalt Consiliului Județean, să-și spună punctul de vedere până la sfârșitul acestei luni, cum solicita vice-primarul Emanoil Voicu, cu acordul tacit al președintelui Caius Parpală.

DORU SAVA

CE NU TREBUIE SĂ SPUI NICIODATĂ ÎN PRIMA NOAPTE

Iată-te în apartamentul lui! Te-a făcut să-ți pierzi capul și ești hotărâtă să mergi până la capăt... Această noapte e prima și, de altfel, decisivă pentru relația ta cu el. Trebuie să faci totul ca să nu fie prima și ultima noapte. Ei bine, trebuie să fii diplomată și să știi cum să eviți unele subiecte.

În drum spre apartamentul lui să nu spui niciodată:

■ aș vrea să știi că nu sunt deloc o ușuratică...

■ în sfârșit te-ai hotărât să mă iei în seamă ... încă puțin și ieșeam cu Adi...

ce e indicat să spui:

■ obișnuiesc să-mi asum responsabilitatea faptelor până la capăt.

■ mă simt în siguranță cu tine!

■ m-ai cucerit!

când intri în camera lui, nu spune:

■ ce mobilă demodată! A fost camera bunicii tale?

■ draperiile astea sunt tot de pe vremea bunicii?

■ fostul meu prieten avea un pat imens...

ce trebuie să spui:

■ ce aer romantic are mobila asta... mă face nostalgică!

■ am și eu draperii asemănătoare acasă.

■ vezi, avem puncte comune!

■ fostul meu iubit avea un pat „regesc", dar problema era că se plictisea să mă caute prin așternuturi ...

când se dezbracă nu spune:

■ vai, nu știam că am întâlnire cu un schelet!

■ deci nu ești chiar atât de musculos, era doar o aparență!

■ oh, nu ai păr pe piept!

ce trebuie să spui:

■ am auzit că bărbații de talia ta sunt mult mai bine dotați!

■ știi, îi găsesc demodați pe tipii prea musculoși!

■ părul pe piept nu mai e la modă.

când te dezbraci, nu spune:

■ nu, nu te uita sunt enormă!

■ nu prea te pricepi să desfaci un sutien ... ai grijă că e de firmă.

■ știu, am 3 kg în plus, mi-a spus-o și fostul meu prieten.

■ la ce te uiți? La celulita mea?

ce e indicat să spui:

■ ei bine, nu sunt Kate Moss, dar dacă mă uit bine, nici tu nu ești Johnny Depp, nu-i așa?

■ nu-mi plac tipii care te dezbracă ușor, înseamnă că fac des asta...

■ din cauza celor 3 kg în plus nu pot să port blugi prea des...

■ ador când mă privești drept în ochi.

după ce ați făcut dragoste, nu spune:

■ nu pot să sufăr tipii care își aprind o țigară imediat după ce au făcut dragoste, e un fals semn de virilitate!

■ deci, mă iubești sau nu?

■ era la fel de bine și cu Marina?

■ unde te-ai ascuns până acum? Ești o bună partidă!

■ abia aștept să-i povestesc Soniei!

■ între noi fie acum, câte iubite ai avut înaintea mea?

în dimineața următoare nu spune:

■ ce figură mototolită ai!

■ oh, nu dimineața! Nu am nici un chef!

■ crezi că mă mai cauți?

■ te ador până și cu mutrița asta șifonată de dimineață!

■ mereu mi-am dorit un iubit care să-mi aducă micul dejun la pat!

■ avem încă multe nopți la dispoziție pentru a o lua de la capăt...

■ avem numere de telefon aproape identice, nu-ți va fi ușor să mă uiți, sper...

INELE ȘI ... INELE

Cu ocazia unei căsătorii, prima verighetă a fost oferită în jurul anului 2800 î. Hr., în Egipt. Fără un început și un sfârșit, gingașa bijuterie simbolizează eternitatea matrimonială. Tradiția ca verigheta să fie pusă pe inelarul mâinii stângi se păstrează de la greci și de la romani. Ei susțineau existența unei artere care leagă degetul de inimă.

Începând cu secolul al XV-lea, se disting două tipuri de bijuterii: inelul de logodnă, ornat cu o piatră prețioasă și inelul de nuntă, care moștenește linia neîntreruptă a cercului. Inelul de logodnă simbolizează obligațiile viitoarei soții față de logodnicul său. Bărbatul oferă un inel cât mai valoros, pentru a arăta cât de puternică este dragostea sa. Inelele de nuntă sunt purtate de ambii soți, simbolizând apartenența reciprocă. Un poet antic afirma: „Așa cum verighetele nu au sfârșit, tot așa unirea bărbatului cu femeia va fi fără sfârșit".

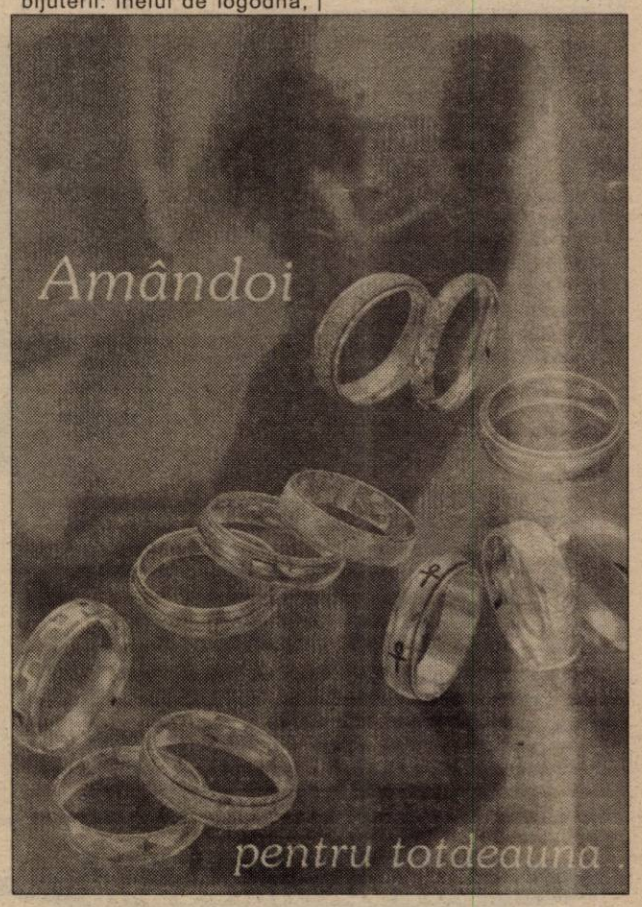

EȘTI SAU NU EȘTI FIDEL(Ă)?

„Tinerii vor să rămână fideli dar nu reușesc. Bătrânii ar vrea să fie infideli dar n-au cu cine."
OSCAR WILDE

Cum se dă de gol?

▼ Apare, din senin, cu un imens buchet de flori (cu siguranță are conștiința încărcată)

▼ Cutia de prezervative s-a golit în mod inexplicabil - și voi ați făcut dragoste cu destul timp în urmă.

▼ Tensiunea lui arterială e mai mult decât bună, deși nu face sport.

▼ Merge la frizer frecvent și răsfoiește reviste de modă pentru bărbați.

▼ Amintește un nume feminin nou, evident, altul decât al tău.

▼ La telefon apar apeluri enervante și, de fiecare dată, aceeași voce feminină îți spune: „scuzați, probabil am greșit numărul".

▼ Una dintre colegele lui îți adresează întrebări de genul: „îl tot văd pe X cu blonda aia deșirată. Ce se întâmplă, nu mai sunteți împreună?"

▼ Te întreabă așa, într-o doară: „Auzi, canapeaua din hol era, de fapt, a mea sau a ta?"

▼ După lungi și obositoare ore suplimentare vine acasă proaspăt „dușat" și spălat pe cap

Cum faci ca el să nu afle?

▼ Nu povesti nimănui despre aventura ta, nici măcar celei mai bune prietene. Numai așa poți fi sigură că nu există nimeni care să te toarne.

▼ Nu îți asuma riscuri inutile: așadar, niciodată fără prezervativ!

▼ Notează-ți toate explicațiile ticluite despre motivul întârzierii sau despre programul pe care ți l-ai făcut separat. De obicei, când minți, uiți ce-ai mințit și începi să încurci borcanele.

▼ Oricât de nou, de interesant și de sălbatic ar părea noul tău iubit, nu te lăsa legată de pat cu cătușe și nici nu ceda unor fantezii prea șocante pentru tine. Mai ales dacă aventura are loc la tine acasă.

▼ Evită manifestările pasionale care lasă urme de mușcături și de zgârieturi.

▼ Nu accepta sub nici o formă înregistrările video sau fotografiile sexy pe parcursul aventurilor tale.

▼ Nu insista să încerci cu noul partener pozițiile învățate de la vechiul tău iubit.

▼ Nu îți da întâlniri prin scrisori care pot deveni dovezi juridice.

▼ Ai grijă cu cine vorbește la telefonul mobil. Pe nota de plată vor apărea toate numerele apelate.

EVITAȚI MONOTONIA

După câțiva ani de mariaj, majoritatea cuplurilor ajung la rutină. Cei doi se cunosc bine și au senzația că nu mai au ce să-și spună. Totul pare obișnuință și plictiseală. Evită ca mariajul tău să devină victima monotoniei, ținând seama de trei greșeli pe care trebuie să le ocolești.

CARE SUNT ACESTE GREȘELI:

1. Neglijarea sexului

Din cauza oboselii, a serviciului, a copiilor, unul dintre parteneri ajunge să uite complet de sex. Inevitabil, celălalt își găsește un debușeu extraconjugal.

2. Căutarea perfecțiunii

Obișnuiește să spui: „Am citit în ziar că oamenii fac sex, în medie, de zece ori pe lună. Noi de ce nu facem așa?" E o frază lipsită de tact și neadevărată. Pentru că voi nu sunteți „media". Or, dacă nu sunteți media, nu trebuie să încercați să vă potriviți cu toate statisticile. Trebuie doar să vă simțiți bine împreună.

3. Unul singur face totul

Se întâmplă des ca într-un cuplu, cel care e mai activ să preia inițiativa în toate, iar partenerul să nu mai facă nimic. În general, cel care le face pe toate devine irascibil. Deci, munca se împarte nemțește.

Iată și ce trebuie să faceți pentru ca relația voastră să decurgă cât mai bine:

● stați cât mai mult timp împreună
● nu accepta scuze fără acoperire
● cucerește-ți partenerul așa cum făceai pe vremea când nu erați căsătoriți
● fă-i un cadou-surpriză
● dimineața, scrie-i ceva dulce pe oglinda din baie (cu ruj sau cu spumă de ras)
● faceți plimbări romantice
● adu-i micul dejun în pat

Există, cu siguranță, și alte metode prin care să îl (o) ții cât mai aproape. Caută-le și pune-le în aplicare. Șansa va fi de partea ta!

... PE ÎNTUNERIC

Un studiu realizat de sexologi arată că peste 50% dintre bărbați preferă să facă sex cu lumina stinsă.

Expresia „iubito, nu vrei să stingem lumina?" este sfarsitul preludiului.

Lor le place să facă sex pe întuneric pentru că:

♦ se pot lăsa pradă imaginației și fanteziei, fără ca atenția să le fie distrasă de ceea ce se află în jur. Astfel, pasiunea se poate dezlănțui și plăcerea este trăită la maximum.

♦ în întuneric nu mai sunt timorați că-i poate judeca partenera de felul în care se descurcă la acest capitol și nici nu trebuie să suporte aluziile negative cu privire la fizicul lor

♦ ... noaptea toate pisicile sunt negre.

Pagină coordonată de TEODORA MATICA

Dialoguri de vacanță

„ÎN UNGARIA, SPORTUL E APRECIAT ȘI PLĂTIT MAI BINE”

● afirmă Geta Cojocaru, jucătoare de tenis de masă

Zilele trecute ne-am gândit să-i facem o surpriză jucătoarei de tenis de masă, Geta Cojocaru și am descins la ea acasă. Fosta dublă campioană europeană de cadete (Luxemburg, 1989), campioană europeană de junioare (Cehia, 1992), medaliată cu bronz la Cupa Mondială (S.U.A., 1995) și la C.E. pe echipe (Slovacia, 1996), participantă la J.O. de la Atlanta '96, adică, Geta Cojocaru ne-a primit cu amabilitate, prilej pentru noi de a realiza o discuție pe teme sportive și nu numai.

– Geta, ești în vacanță sau în plin sezon competițional?

– După doar trei săptămâni de vacanță, în această perioadă particip alături de echipa mea de club, O.M.T.K. Orosháza, la „Euro Cupa” din Croația, competiție la care mai participă formații din Ungaria, Cehia, Austria și din țara gazdă. Concursul este o bună repetiție înaintea jocurilor de clasament din cadrul play-off-ului campionatului Ungariei.

– Cum se împacă sportul de performanță cu familia?

– Se împacă bine. Petrec majoritatea timpului acasă, deoarece aici mă antrenez, fiind plecată doar la meciurile echipei mele.

– De ce te antrenezi la Arad și nu la Orosháza?

– Deoarece, la echipa mea de club celelalte trei colege sunt din Budapesta și ele se pregătesc acolo, iar eu prefer să mă antrenez cu fostele colege de la CSM Conar decât să mă duc până în capitala Ungariei.

– Geta, ce părere ai despre noua minge impusă de Federația Internațională, cea cu diametrul de 40 mm?

– Cu toate că la început a fost mai greu, acum m-am obișnuit și nu mă mai incomodează. Consider că s-a introdus această minge pentru încetinirea jocului și creșterea spectacolului sportiv.

– Ai mașină? Cu ce faci deplasările în Ungaria?

– Da, avem o Dacie, dar nu o folosesc pentru deplasări. Prin contract, clubul maghiar este obligat să-mi asigure transportul.

– Ești mulțumită de cât câștigi în Ungaria?

– Sunt mulțumită. Acolo sportul e apreciat și plătit mai bine și din această cauză mulți sportivi români preferă să vină aici sau să meargă în altă parte.

– Îți place să gătești? Sau preferi o cină la restaurant cu soțul tău Adelin, handbalist la Mureșul Arad?

– Prefer o cină acasă, uneori pregătită chiar de soțul meu, care gătește foarte bine. Ieșirile sunt mai rare.

– Geta, ai vreo mâncare preferată?

– Îmi place orice este bine gătit, cu un plus pentru spaghete, tortellini, în general bucătăria italiană.

– Unde ți-ai dori cel mai mult să-ți petreci vacanța împreună cu Adelin?

– Oriunde ... Din păcate, vacanțele noastre nu coincid și astfel nu am apucat încă să mergem împreună în Grecia sau Spania, spre exemplu.

– Dacă o zână din povești ar spune că-ți va îndeplini trei dorințe, care ar fi acestea?

– Aș vrea să fiu sănătoasă și să pot juca în continuare, să am o căsuță într-un loc liniștit, iar părinții mei să fie sănătoși încât să se poată bucura de realizările mele.

– Dacă ai fi din nou copil, spre ce domeniu te-ai orienta?

– Aș fi optat tot pentru sport și tot pentru tenis. Numai că nu de masă, ci de câmp, fiindcă îmi place foarte mult, iar câștigurile sunt mult mai mari.

– Te-ai gândit ce vei face după ce vei atârna paleta în cui?

– Sper să pot pune deoparte suficienți bani, încât să ne putem deschide ceva. Un magazin, spre exemplu. Nu vreau să devin antrenoare, pentru că mă cunosc foarte bine și știu că nu am răbdare cu copiii.

– Revenind la sport, ce își dorește Geta Cojocaru de la viitor?

– Îmi doresc să joc bine, cât mai mult și dacă se poate în afara țării, unde satisfacțiile materiale sunt mult mai mari.

– Îți mulțumesc și îți doresc ca aspirațiile tale să se împlinească.

A consemnat
ADELA CIOLOCOI

Ieri, în meci amical

ELÖRE BEKESCSABA - F.C. UTA 3-1 (1-0)

„Bătrâna Doamnă” a fost învinsă ieri după-amiază, în meci amical, disputat în Ungaria, echipa gazdă Elöre Bekescsaba trecând de FC UTA, cu 3-1. Dacă la pauză a fost 1-0, în repriza secundă a egalat V. Fritea, pentru ca amfitrionii să mai marcheze de două ori până la final.

Antrenorul seçund, Dan Mănăilă, a trimis în teren două echipe: Repriza I: Mârne - Buhuș, Zaha, Găman, Porumboiu, Panin - Todea, Luca, Turcan, Ciubăncan - Fabian. Repriza a II-a: Mârne - Cioară, Șerb, Mogoșanu, Radu - Nastor, Nădăban, Barta, V. Fritea - Ciba, Hârdău (Popescu).

Așadar, în repriza secundă, UTA a folosit șase jucători de la Romvest!

L.S.

„Bombă” în fotbalul județean

A. S. JANDARMERIA VLADIMIRESCU S-A DESFIINȚAT

„Mă retrag în plină glorie, din motive personale și nu numai. De astăzi, A. S. Jandarmeria Vladimirescu nu mai există. De la copii, la seniori fotbalul din Vladimirescu se desființează” - ne-a declarat ieri, cu amărăciune în glas, dl. Ioan Petrică - președintele A. S. Jandarmeria Vladimirescu.

Unul din motivele supărării „boss”-ului din Vladimirescu este declararea cu prea mare ușurință de către AJF-Arad a câtorva jucători, liberi de contract, pentru că, chipurile, nu și-au primit banii. **„Riviș a fost plătit regește pentru acest nivel, dar a dat dovadă de lipsă de caracter și a plecat la rivala din Ineu”** - a spus dl. Petrică.

Și tot el a continuat: **„Acum am făcut loc celor care trebuie să promoveze cu orice preț. Deși eram „în cărți”, în «beci» alții erau favoriți. Acum, le-am ușurat munca. Pe terenul din Vladimirescu vor fi iarăși oi și vaci precum au fost înainte să vin eu. Mâine dimineață (n. a.: astăzi) predau stadionul la Primărie și s-a terminat cu fotbalul din Vladimirescu.”**

Așadar, singura echipă neînvinsă în turul campionatului Diviziei D - Rowo și lideră autoritară a clasamentului, A. S. Jandarmeria Vladimirescu, se desființează, spre bucuria unora din cadrul AJF-Arad. Chit că este în dezavantajul fotbalului arădean. Dar, pentru unii, acest lucru nu valorează doi bani..., mai presus fiind propriile interese. **Păcat!**

D. SCRIDON

Handbal masculin

STEAUA A CÂȘTIGAT DERBY-UL

Ultima zi a turneului de handbal masculin de la Arad, contând pentru Liga Națională, a programat derby-ul dintre Steaua București și HC Minaur Baia Mare. Victoria a fost adjudecată de echipa Steaua, care s-a impus cu scorul de 24-21. Celelalte meciuri ale reuniunii de ieri au adus următoarele rezultate: „U” Bacău - Fibrex Săvinești 17-30, HC Portul Constanța - CSU Oradea 27-25, CSU Galați - Poli Timișoara 20-20, Dacia Pitești - Dinamo București 26-26 și „U” Cluj - Dinamo Brașov 29-26 .

Pe lângă faptul că importanta manifestare sportivă a fost găzduită în orașul nostru, o serie de cavaleri ai fluierului locali, cum ar fi Octavian Fânață, Gheorghe Beldiman, Pavel Crivăț sau Aurel Moldoveanu, au condus partide din cadrul acestui turneu. Într-un număr viitor vă vom prezenta clasamentul, după consumarea celor patru zile de întrecere.

ADRIAN HĂRȚĂU

MEMORIALUL NICOLAE DUMITRESCU

Astăzi, cu începere de la ora 15, se dispută meciuri din cadrul Memorialului Nicolae Dumitrescu, aflat la cea de a III-a ediție în organizarea AJF Arad. Partidele au loc după următorul program: Grupa B: Gloria Arad - Astra Trinity Arad și Crișul Chișineu-Criș - Șoimii Pâncota. Grupa C: Tricoul Roșu Arad - Șiriana Șiria și Tricotaje Ineu - FC Arad Telecom.

* * *

Tot astăzi, ora 15,30, pe stadionul Strungul, are loc meciul amical de fotbal Romvest Arad - West Petrom Arad.

Revelația campionatului

A.S. COMERA ARAD ARE FOTBALIȘTI PROFESIONIȘTI

Indiscutabil, în turul campionatului din Divizia D - Arad am avut o echipă surpriză. Dacă se știa că A.S. Jandarmeria Vladimirescu și Tricotaje Ineu se vor duela pentru primul loc, obiectivul fiind promovarea, în ambele cazuri, prea puțini au fost cei care creditau pe A.S. Comera cu șanse la podium. Și iată că, după finalul turului, elevii antrenați de Viorel Purcel au venit pe locul trei.

Înființată în anul 1995, dar deja de doi ani în Divizia D, A.S. Comera ne-a stârnit interes, deoarece s-a ajuns repede la performanță. Astfel, la debut, echipa era formată doar din muncitori ai S.C. Comera, pentru ca după trei ani, când s-a atacat promovarea în „D”, lotul să fie schimbat complet, după ce suferise deja modificări, odată cu trecerea din „Promoție” în „Onoare”. În ediția trecută de campionat, A.S. Comera a terminat pe locul 7, pentru ca acum să fie pe 3. După modelul din 1995, astăzi jucătorii au același statut, adică sunt angajați la S.C. Comera. Totuși, am descoperit și un element de senzație. Trei jucători, Rașca, Fador și Roman sunt angajați la A.S. Comera, adică sunt fotbaliști profesioniști, lucru nemaiîntâlnit în fotbalul județean din Arad. Și, dacă nu greșim, nu multe echipe de Divizia C au fotbaliști profesioniști în ograda proprie.

Aproape de echipă se află Valer Herlo, în funcția de președinte, dar și cu statut de acționar la S.C. Comera.

La inițiativa acestuia, se dorește crearea unei baze materiale de excepție. Până acum s-a regazonat terenul din Șofronea, acolo unde echipa își desfășoară partidele de pe teren propriu, iar în viitor planurile sunt mărețe. Suprafața de joc va fi mărită, se vor construi vestiare noi și se va amenaja un șirand, deoarece lângă teren există apă termală.

În oraș circulă un zvon cum că A.S. Comera are condiții, dar nu vrea să promoveze. E adevărat, însă la A.S. Comera prioritățile sunt altele, cele expuse mai sus. Promovarea se va ataca atunci când toate vor fi puse la punct, anul acesta obiectivul fiind - totuși - locurile 1-5.

S-a pornit la drum cu un lot format din următorii jucători: Fador, Rașca, Stein, Pocei, Șangău, Popa, Fekete, Ujvari, Olariu, Botezatu, Ursoi, Ghimbir, Ardelean, Roman, Gherase, Sănduleanu, Orban, Sandu, Balaj.

În această iarnă s-a renunțat la serviciile lui Sănduleanu și Orban, dar au fost aduși Mihnea (revenit după o pauză de doi ani) și Burada (C.S.Ș. Gloria).

În aceste zile, având condiții excelente, A.S. Comera se află în cantonament, la Geoagiu Băi. Echipa va sta acolo 10 zile, după care se va întoarce acasă, unde va disputat meciuri în cadrul „Memorialului Nicolae Dumitrescu”, împotriva formațiilor Victoria Nădlac (d), West Petrom (a) și Frontiera Curtici (d).

Și la nivelul juniorilor, A.S. Comera stă bine. Are două echipe, cu antrenori tineri, care au primit girul și încrederea președintelui Valer Herlo. Cei doi sunt Fador (23 ani) și Sandu (28 ani), ambii jucători la prima echipă.

Așadar, un club nou, cu „spatele asigurat”, navighează acum în Divizia D.

Pe viitor - însă - e foarte posibil să avem încă o echipă arădeană puternică în eșaloanele superioare ale fotbalului românesc.

LEO SFÂRA

DE LA F.C. UTA

Joi, 08.02.a.c., orele 15, pe Stadionul UTA se va disputa jocul amical de fotbal UTA-Dinamo București, iar vineri, 09.02.a.c., orele 14, pe același stadion se va disputa jocul amical internațional UTA - Elore Bekescsaba.

Intrarea generală la cele două jocuri se va face pe bază de bilete, care vor costa:

■ **UTA - Dinamo București - 25.000 lei**

■ **UTA - Elore Bekescsaba - 15.000 lei**

Nu sunt valabile abonamentele la cele două jocuri, iar casele de bilete de la stadion se vor deschide cu două ore înainte de începerea jocurilor.

Echipa feminină de floretă a României a câștigat prima etapă de Cupă Mondială

Echipa feminină a României a câștigat, luni seara, la Tunis, prima etapă de Cupă Mondială la floretă, învingînd în finală, cu 45 de tușe la 43, selecționata Germaniei, informează AFP.

Reprezentativa României a fost alcătuită din scrimerele steliste Laura Cîlescu Badea, Reka Szabo, Roxana Scarlat și Cristina Stahl. În semifinalele concursului din Tunis, echipa României a învins, cu scorul de 45-30, selecționata Ungariei, iar Germania a dispus, cu scorul de 45-24, de reprezentativa Egiptului.

Laura Badea-Cîrlescu cîștigase, duminică, și concursul individual de floretă de la Tunis, contînd pentru Cupa Mondială, învingînd-o în finală, cu scorul de 14-12, pe sportiva maghiară Aida Mohamed. Sportivele române vor rămîne pînă miercuri în Tunisia, după care vor pleca în Italia, la Torino, unde vor participa, în perioada 9-10 februarie, în calitate de componente ale echipei de scrimă a clubului Steaua București, campioană națională, la Cupa Europei. De asemenea, Badea, Szabo, Scarlat și Stahl vor concura, duminică, la Trofeul "Lancia" la floretă.

S.C. PREFIN EST EUROPE S.R.L.

Str. 6 Vânători, nr. 35/A - ARAD

angajează:

- **CONTROLORI TEHNICI DE CALITATE ÎN CONFECȚII**
  PENTRU ARAD ȘI PENTRU SOCIETĂȚILE
  - COLABORATOARE EXTERNE (FEMEI)
- **TEHNICIAN CU EXPERIENȚĂ ÎN CROI**

CONDIȚII:
- studii de specialitate;
- cunoașterea limbii italiene;
- experiență în domeniul confecțiilor;
- experiență în croi;
- domiciliul stabil în Arad sau împrejurimi;
- disponibilitate la deplasări în afara orașului și județului.

OBIECTUL DE ACTIVITATE al societății este confecționarea îmbrăcămintei.

Salarizarea va fi adecvată capacităților profesionale și experienței în muncă.

Cei interesați vor depune cererile și CV la sediul societății începând cu data apariției anunțului în ziar.

(1834308)

OFERTA NOULUI MILENIU !

NOKIA 5110 **19$*****

MITSUBISHI TRIUM MARS **49$****

SIEMENS C 35 **99$****

SIEMENS C 25 **49$****

SIEMENS S 25 * **119$****

Oferta CONNEX
valabilă până la 28 februarie 2001:
10 minute gratuite timp de 12 luni pentru convorbirile în rețeaua CONNEX din timpul săptămânii pt. abonamentul CONNEX Cent
Prima lună fără plata abonamentului pentru toate celelalte abonamente CONNEX

Oferta KAMARAD:
Cartela KAMARAD Weekend, la pretul de 15 USD (tarif de weekend 1 cent / minut)*

Oferta CONNEX GO:
Cartela specială CONNEX Go! la pretul de 12 USD* si un credit suplimentar de 4 USD la activarea oricărui pachet de serviciu CONNEX GO până la 28 februarie

Magazinul ELECTRONICA (lângă BANC POST)
Tel: 093 - 511.355, 093 - 350.225, 057-212.794

3 activ G.S.M

dealer autorizat CONNEX

drepturi de autor © 2000 nokia mobile phones. toate drepturile rezervate.
* Taxare la secundă pentru toti utilizatorii cu abonament sau cartelă reîncărcabilă
** Preturile nu contin TVA. Pt. abonamentele business, club. 100, 200. Pentru celelalte abonamente detalii în magazine.
*** Pretul nu contine TVA. Pt. abonamentul connex 400.

În atenția cititorilor!

Pentru binele dumneavoastră, este la dispoziția voastră celebra tămăduitoare a Harului Sfânt

VALENTINA

cu cele mai multe cazuri reușite, având o vastă experiență și puteri divine, vă ajută la necaz: fiind o minunată doamnă inteligentă, capabilă să înțeleagă oamenii ajunși în posturi negative, ea împacă familiile dezbinate, redresează firme ajunse în pragul falimentului, aduce spor în casele oamenilor, dezleagă cununii, scoate argintul viu, vindecă impotența, lecuiește beția, etc.

Celebra și renumita tămăduitoare a participat la toate congresele din țară, cât și de peste hotare, fiind atestată de mari maeștri ai Israelului. MAGI fiind desemnată cea mai bună, fără îndoială, la cele mai multe cazuri reușite , a primit titlul de tămăduitoare. Stimați cititori, celebra Valentina a avut estimativ 200 de diferite probleme negative din care 195 au fost rezolvate.

Emisă pe toate canalele TV interne și internaționale este în Arad la dispoziția dvs., poate fi apelată la telefoanele: 095.684.741, 093.439.721 sau la 057-258.116.
Adresa cartier Alfa, str. Faleza Sud bl. 19, sc.B, ap.1.

◆ Doamna Mirela mulțumește tămăduitoarei Valentina pentru reușita ședință cu Magie Albă. Mii de mulțumiri.
◆ Ion din Galați de asemenea mulțumește doamnei Valentina.
◆ Familia Jozoi, familia Drăgan aduce mii de mulțumiri doamnei Valentina pentru binele făcut de ea și o recomandă tuturor persoanelor cu probleme făcute de persoane răuvoitoare. Mii de mulțumiri.

(5914779)

OFERTA LUNII FEBRUARIE 2001

MITSUBISHI TRIUM

199.000 LEI *

ALCATEL CLUB DB

399.000 LEI *

OFERTA CONNEX !

➢ **"prima luna fara plata abonamentului (pentru abonamentele simple, inclusiv CONNEX CENT) sau 50% reducerepentru abonamentele cu minute incluse"**

B-DUL REVOLUȚIEI, NR.42, Tel. 057-236565, 093-690201, 092-255044

CG & GC®

WWW.CG-GC.RO

dealer autorizat CONNEX

* în limita stocului disponibil, numai cu conectare la rețeaua CONNEX.
Pentru abonamentele cu minute incluse detalii în magazin. Prețurile nu conțin TVA.

NOU

SUNAȚI LA 28.55.55!

REGAL 285555

TAXI REGAL

CIRCULĂ NUMAI CU 2900 LEI/KM.

Angajează
- **DISPECERE** cu experiență
- **TAXIMETRIȘTI** cu mașini proprii
- **ȘOFERI** cat. „B".

(c. b.)

ASCO MEMBRA A GRUPULUI

SC ASCO SA
Str.Nouă nr.27,2252-Codlea,Brașov
Tel.068/251237,068/252925,068/251659
Fax.068/475485,E-mail: ascohpp@deltanet.ro

Holland Precision Products

SC ASCO SA - cel mai mare producător de scule pentru prelucrarea lemnului din România, în vederea extinderii rețelei de distribuție

ANGAJEAZĂ

AGENȚI ZONALI și DISTRIBUITORI ZONALI

Se oferă salariu fix + comision din vanzari.
Scrisorile de intentie însoțite de C.V. se pot trimite prin fax, prin poștă sau la adresa de email. Data limită de depunere a cererilor este de 17.02.2001.Informații suplimentare se pot obtine la tel. 068/475485, persoană de contact d-na Barna Daniela.

ARTA PRELUCRARII LEMNULUI

CENTRUL OFTALMOLOGIC OCULUS
Medic primar Dr. Cristian Moraru

a introdus in premiera in Romania si va oferta interventii chirurgicale fara internare pentru:
- operatia **CATARACTEI** cu ultrasunete si implant de cristalin artificial foldabil

Experienta : peste 10.000 cazuri operate !

- corectarea cu **LASERUL EXCIMER** a viciilor de refractie: miopia, hipermetropia si astigmatismul

Samsa ta de a trai fara ochelari
Experienta : peste 1000 cazuri operate !

Bucuresti, Calea Floreasca 91-111, Bl. F1, parter
Tel. 01 - 230.21.14, 230.21.15, 230.21.16
Web: www.eye.ro E-mail: oculus@eye.ro

S.C. ARTERM S.A.

anunță consumatorii arondați Punctului termic 1 V

că în conformitate cu faxul nr. 998/24.01.2001 emis de Sucursala Electrocentrale Arad

SE VA ÎNTRERUPE FURNIZAREA ENERGIEI TERMICE

în ziua de 07.02.2001 între orele 7,00-15,00
pentru lucrări de montaj contor în circuitul primar.

Conducerea S.C. ARTERM S.A. ARAD

INTERNEXT

Primul Internet Service Provider din Arad

SERVICII INTERNET

-Acces dial-up la 56 Kbps -Linii inchiriate 33,6 Kbps-2 Mbps
-Acces ISDN 64/128 Kbps -Acces radio la 1,6 Mbps
Acces INEXT89 la tel. 89.12.34
(Orele 07-16 1000 lei/minut; 16 - 22 750 lei/minut; 22 - 07 250 lei/minut)

INFORM@TII: http://www.inext.ro Tel/Fax: 057.28.53.53
e-mail: office@inext.ro Bd. Decebal, nr. 2-4, Arad

PENITENCIARUL ARAD

SELECȚIONEAZĂ CANDIDAȚI PENTRU:

ȘCOALA NAȚIONALĂ POSTLICEALĂ DE ADMINISTRAȚIE PENITENCIARĂ TÂRGU OCNA

CONDIȚII DE PARTICIPARE:
- cetățeni români, cu domiciliul stabil în județul Arad;
- absolvenți de liceu cu diplomă de bacalaureat;
- rezultate bune în timpul studiilor, media la purtare minim 9 (nouă);
- vârsta maximă 25 ani;
- stagiul militar satisfăcut;
- apt medical și psihologic pentru serviciul permanent în cadrele active;

ACADEMIA DE POLIȚIE „Alexandru Ioan Cuza" - BUCUREȘTI

CONDIȚII DE PARTICIPARE:
- cetățeni români, cu domiciliul stabil în județul Arad;
- absolvenți de liceu cu diplomă de bacalaureat;
- rezultate bune în timpul studiilor, media la purtare minim 9 (nouă);
- vârsta maximă 23 ani;
- apt medical și psihologic pentru serviciul permanent în cadrele active;

Înscrierile se fac începând cu data de 05.02.2001 la sediul unității din municipiul Arad, Strada Eftimie Murgu nr. 5-7, între orele 10,00 - 13,00.

magazin cu obiecte de îmbrăcăminte

SCHIMBĂ-TE... ...E TIMPUL

b-dul Revoluției 12-18 (lângă Banc-Post)

S.C. SOLITAR S.R.L.

În vederea extinderii activității

angajează

ECONOMISTĂ

Cerințe:
- studii economice
- cunoștințe operare PC
- disponibilitate la program prelungit
- abilități de comunicare, dinamism

LUCRĂTORI COMERCIALI

Cerințe:
- abilități de comunicare
- dinamism
- onestitate
- disponibilitate la program prelungit și lucrul în ture.

Telefoane 27.41.40 27.00.77

(5914781)

REȚEAUA DE MAGAZINE GERMANOS VĂ CONECTEAZĂ CU TEHNOLOGIA

VINO ALĂTURI DE NOI

Suntem o companie internațională aflată într-o continuă dezvoltare, dealeri MOBILROM și COSMOROM, având în România 20 magazine care comercializează telefoane mobile și accesorii, baterii speciale, ceasuri, calculatoare, aparate foto și alte produse electronice. Pentru a acoperi cerințele de organizare impuse de viitoarea extindere:

ANGAJĂM
(pentru LUGOJ și ARAD)

ASISTENT DIRECTOR DE MAGAZIN – STAGIAR (Ref. ASD)

CERINȚE:
- ABSOLVENȚI DE COLEGIU (PROFIL ECONOMIC/TEHNIC)
- CEL PUȚIN 2 ANI EXPERIENȚĂ INTR-O POZIȚIE SIMILARĂ
- DINAMISM ȘI PERSONALITATE PUTERNICĂ
- ABILITĂȚI EXCELENTE DE COMUNICARE
- SPIRIT ORGANIZATORIC
- CUNOȘTINȚE AVANSATE DE LIMBA ENGLEZĂ
- CUNOȘTINȚE OPERARE CALCULATOR (NIVEL DE BAZĂ)
- VÂRSTA – MAX. 30 ANI
- CAPACITATEA DE A LUCRA IN CONDIȚII DE STRES.

TEHNICIENI SERVICE CLIENTI (Ref. TCH)

CERINȚE:
- ABSOLVENT DE LICEU / COLEGIU (PROFIL TEHNIC SAU ELECTRONIC)
- EXPERIENȚĂ INTRE 2 ȘI 3 ANI ÎN REPARAȚII ELECTRONICE
- CUNOAȘTEREA LIMBII ENGLEZE – UN AVANTAJ
- EXPERIENȚA DE A LUCRA CU CLIENȚII ÎN MAGAZIN
- VÂRSTA CUPRINSĂ ÎNTRE 25 ȘI 30 ANI
- ABILITĂȚI DE COMUNICARE

VÂNZĂTORI (REF. VNZ)

CERINȚE:
- STUDII MEDII/COLEGIU
- CEL PUȚIN 1 AN EXPERIENȚĂ ÎN DOMENIU
- ABILITĂȚI EXCELENTE DE COMUNICARE
- CUNOȘTINȚE DE TELEFONIE MOBILĂ (CONSTITUIE UN AVANTAJ)
- DINAMISM
- VÂRSTA – MAX. 30 ANI
- FĂRĂ CAZIER

CASIERE (Ref. CAS)

CERINȚE:
- STUDII MEDII
- CEL PUȚIN UN AN DE EXPERIENȚĂ ÎN DOMENIU
- BUNE CAPACITĂȚI DE COMUNICARE
- CUNOAȘTEREA LIMBII ENGLEZE – NIVEL DE BAZĂ
- CUNOȘTINȚE DE OPERARE PE CALCULATOR – NIVEL DE BAZĂ
- DINAMISM
- VÂRSTA – MAX. 30 ANI
- FĂRĂ CAZIER

Se oferă salariu atractiv, mediu de lucru plăcut, oportunitatea de a dezvolta o carieră. Pentru bărbați, se cere stagiul militar satisfăcut.

Vă rugăm să trimiteți Curriculum Vitae în limba engleză (doar pentru poziția de Asistent Director de Magazin Stagiar), iar pentru celelalte poziții în limba română la Fax: 01/413.50.15 sau prin e-mail la hr@germanos.ro în atenția departamentului de resurse umane, până la 12.02.2001. Numai persoanele selectate pentru interviu vor fi contactate. Pentru informații suplimentare, sunați la 01/413.89.95, sau 01/413.89.97.

Rosendaal THERMOBANC TRANS S.R.L. — Societate româno-germană — **Telefon 095-659.340**

EXECUTĂ LUCRĂRI DE
- izolații termice industriale
- izolații termice în chimie industrială
- izolații termice construcții clădiri
- izolații termice la cald, la rece
- izolații termice fonice, acustice
- izolații de asigurare contra incendiilor
- închideri hale industriale, perimetrale
- izolații termice cu spumă poliuretanică
- camere frigorifice
- izolații cisterne și izoterme auto

ANGAJEAZĂ personal
- tinichigerie industrială
- desenator tinichigerie industrială

(5914445)

Firma S.C. EURO SOUVENIR S.R.L.

cu capital integral german

angajează de urgență

- **10 MAIȘTRI și INGINERI** specialitatea TCM sau INDUSTRIA LEMNULUI cu aptitudini de conducere în procesul de producție
- **5 MECANICI** pentru reparații utilaje din industria lemnului.

PENTRU INGINERI constituie un avantaj cunoașterea limbii germane. **Vârsta nu contează**

C.V. se va aduce la Librăria I.L. Caragiale de pe B-dul Revoluției nr. 92 și va conține și poză.

VÂNZĂRI APARTAMENTE O CAMERĂ

Vând garsonieră, bl. 29, et. II, ap. 10, contorizată, faianțată, gresiată, Alfa. Telefon 210623. (2769)

Vând garsonieră, confort I, Vlaicu, preț 8.500 DM, negociabil. Telefon 267159 sau 093.905.252. (2790)

Vând garsonieră cf. I, zona UTA, îmbunătățiri, preț convenabil. Informații telefon 093.785.353. (2744)

Vând apartament 1 cameră, UTA, 10.500 DM. Telefon 247429. (2714)

Vând garsonieră confort I, Confecții, 6.500 DM negociabil, sau schimb cu apartament 2 camere + diferență. Telefon 095.257.554. (2870)

Vând urgent garsonieră confort 3, gresiată, faianțată, etaj IV, 4.000 - 3.500 DM negociabil ne(mobilată). Telefon 092.979.595. (2935)

Vând urgent garsonieră confort III, negociabil, 3.200 DM. Telefon 092.979.595. (2935)

Vând apartament 1 cameră, zona 700, etaj 4/4, acoperiș fără probleme, gresie, faianță, contorizat ne(mobilat), plata în rate, 10.500 DM. Telefon 095.919.644 sau 272369-seara. (2967)

Vând garsonieră toate îmbunătățirile, lângă BILLA, preț 8500 DM negociabil. Telefon 279989, 093.523.400. (2981)

Vând garsonieră, Bușteni, îmbunătățiri, 10.500 DM. Telefon 270856. (3007)

Vând garsonieră Piața Soarelui, amenajată pentru coafură, fast food, cabinet medical, 10.000 DM, negociabil. Telefon 212099, 094 828 934. (2995)

Vând apartament 1 camere, cf. I, Poetului. Telefon seara 275598, 258797, 094 604 284, Nicoleta. (3043)

Vând garsonieră zona UTA, cameră mare, baie cu vană și hol, preț 6.000 DM, negociabil. Informații la ghereta din fața Dispeceratului de tramvaie. (3030)

Vând garsonieră cf. I, Micălaca, parter, îmbunătățită, preț 8.500 DM, negociabil. Informații telefon 093 457 688. (3060)

VÂNZĂRI APARTAMENTE DOUĂ CAMERE

Vând apartament 2 camere, Vlaicu, str. Ștefan Luchian și apartament 2 camere, Aleea Agnita. Informații telefon 094 988 840. (3050)

Vând apartament în casă, singur în curte, cu posibilități de construcție, Aradul Nou. Telefon 474750; 095.839.393. (2555)

Vând apartament 2 camere, Miorița, confort I, întreținut. Telefon 213422; 094.583.611. (2840)

Vând apartament 2 camere, îmbunătățiri, Vladimirescu, central. Telefon 514195. (2572)

Vând apartament 2 camere și garaj, et. I, recent renovat, Micălaca, în spate la Flora, preț 19.500 DM. Telefon 233589. (2639)

Vând 2 camere ultracentral, parter, ideal birouri, cabinete, 24.000 DM. Telefon 253364. (3007)

Vând apartament 2 camere, semidecomandat, bucătărie mobilată, amenajat, contorizat, în Vlaicu, la X-uri. Telefon 247795. (2985)

Vând apartament 2 camere, et. I, Micălaca 500, 12.800 DM. Telefon 279718; 094.542.931. (2908)

Vând sau închiriez pentru firmă, apartament 2 camere, ultracentral, str. Episcopiei. Telefon 256013 - după ora 17 sau 093.511.413. (2945)

Vând apartament 2 camere, et. I. Telefon 282927, orele 20-22. (2275)

Vând apartament 2-3 camere, ultracentral, „Extra Bingo". Telefon 094.568.878. (2610)

Vând apartament 2 camere, ultramodern, zona Banc Post. Telefon 096.700.293. (2892)

Vând apartament 2 camere, cf. I, Grădiște, str. P. Rareș bl. R2, ap. 14, îmbunătățit și contorizat, (ne)mobilat, 22.500 DM. Telefon 057-237277 sau 095 615 848. (2992)

Vând apartament 2 camere, zonă excelentă, preț convenabil, Micălaca, bl. 104, sc. A, ap. 2, după ora 14. (3123)

Vând 2 camere, T. Vladimirescu, cf. I, 15.000 DM. Telefon 270856. (3007)

Vând apartament 2 camere, decomandate, et. 6, lângă Polivalentă, panoramă deosebită Mureș, 28.000 DM, împreună cu garaj autorizat, fără garaj 24.000 DM. Telefon 270837. (3084)

Vând (închiriez) apartament 2 camere, Piața Soarelui. Telefon 267922.

VÂNZĂRI APARTAMENTE TREI CAMERE

Vând urgent apartament 3 camere, et. IV, Vlaicu, 11.000 DM. Telefon 095.909.522. (2825)

Vând apartament 3 camere, etaj II, 6 Vânători, îmbunătățit. Telefon 252079, 222021. (2864)

Vând apartament 3 camere, zona Podgoria, parter, bun privatizare. Telefon 057-213394. (2953)

Vând apartament 3 camere, etaj 4/4, acoperiș țiglă, ultracentral, str. Horia, nr. 10, vedere 2 părți; toate facilitățile; negociabil. Telefon 252066. (2578)

Vând apartament 3 camere, decomandate, bl. 723, et. II, 19.000 DM. Telefon 218181. (2982)

Vând apartament 3 camere, zona Vlaicu, et. IV. Telefon 521 124. (4060425)

VÂNZĂRI APARTAMENTE PATRU CAMERE

Vând apartament ultracentral (apartament 4 + 2) + 2 garaje. Telefon 255752. (2979)

Vând apartament 4 camere, decomandate, zona Gării. Informații telefon 222010. (2927)

VÂNZĂRI CASE

Vând casă, str. Cuza Vodă nr. 21, vizibilă orele 8-18. (3050)

Vând în Lugoj, casă solidă, îmbunătățiri, situată central, ocupabilă imediat sau schimb cu similar Arad. Telefon 057-253092. (2766)

Vând casă cu grădină, sat Miniș nr. 200. Telefon 461665. (2754)

Vând casă în orașul Ineu, str. Argeșului nr. 1/C, familia Tocoian. Telefon 511721. (2782)

Vând casă mare, anexe, (1420 mp), în Chișineu Criș. Telefon 057-523034. (2796)

Vând casă, etaj, nouă, cinci camere, două holuri, baie, bucătărie, debara, garaj, preț 65.000 DM, negociabil. Telefon 095.604.181. (2795)

Vând casă cu grădină, 800 mp, ideal privatizare, str. Petru Rareș, nr. 88 în Grădiște, la șoseaua Arad-Oradea. Telefon 095.600.719. (2835)

Vând casă, interior recent renovat, Chișineu Criș, str. Eminescu nr. 85, lângă gara Pădureni. Telefon 522051 sau 094.863.893. (5334858)

Vând casă 3 camere, încălzire, gaz, apă, baie, în Bătania, Ungaria, 5.000 DM. Telefon 092 275 562. (2741)

Vând casă Pârneava, str. Clujului, nr. 127, 4 camere, gaz, grădină. Informații telefon 223546. (2847)

Vând casă în Aradul Nou, 3 camere + dependințe, hală de producție 60 mp, teren 720 mp, gaz cu termotecă, curent trifazic. Informații telefon 095.315.895. (2475)

(Continuare în pagina 13)

AGENȚII DE PUBLICITATE

Ziarul ADEVĂRUL ARE DESCHISE URMĂTOARELE AGENȚII DE PUBLICITATE

SEBIȘ
Primăria orașului Sebiș
- agent publicitar **Ciolea Mirela**
- program 8,00 - 15,00
- Telefon 420.303

LIPOVA
S.C. ELCOTRANS S.R.L. Lipova
Str. Bălcescu Nr. 16,
Telefon 561.426 sau Fax 563.091
- program 7,30-15,30

INEU
Primăria orașului Ineu
- agent publicitar **Carmen Țole**
- program 8,00 - 15,00
- Telefon 092-846765

NĂDLAC
„GYURIAN" - str. Griviței Nr.58
- agent publicitar
Gyurian Bohuslav
- Telefon 474.580

CHIȘINEU CRIȘ
Primăria orașului Chișineu Criș
- agent publicitar **Mihaela Brândaș**
- program 8,00 - 15,00
tel. 520098

PECICA
DACODA - A.F. DUMICI Nr. 281
- agent publicitar **Dumici Dănuț**
- program 8,00 - 20,00
- Telefon 468.745

SÂNTANA
Bibliotecă
- agent publicitar **Alexandru Victoria**
- program: 8,00 - 15,00
telefon: 462471

GURAHONȚ
Primăria orașului Gurahonț
- agent publicitar **Alexandru Herlău**
- program: 8,00 - 15,00

PÂNCOTA
S.C. ELIDOR,
Str. T. Vladimirescu, nr. 34
- agent publicitar **Cristina Mihăicuța**
- program: 8,00 - 15,00
- Telefon: 466.213

CURTICI
Str. Vasile Goldiș nr. 1
(Magazinul HOBBYLAND)
- program: 9,00 - 18,00

SĂVÂRȘIN
Magazinul alimentar Mixt
„Hans auto",
Str. A. Iancu Nr. 411
- Telefon: 557.339

CERMEI
Primăria Cermei
- agent publicitar - **Florica Nagy**

ȘOMOȘCHEȘ
- agent publicitar înv. **Ioan Nagy**
- Telefon: 511.860

ȘIRIA
Asociația Agricolă Ioan Slavici
sau la domiciliul d-nei **Bot Adriana**,
din Șiria nr. 516
- agent publicitar **Bot Adriana**
- Telefon 531.084

Anunțurile se primesc în regim de urgență și pot să apară în ziarul „ADEVĂRUL" de a doua zi.
INFORMAȚII – TELEFON **280.904**

(Urmare din pagina 12)

Vând casă + grădină Aradul Nou. Telefon 286423, 279242. (2936)

Vând casă mare, 3 camere, grădină, nr. 359, Zimand Cuz. (2944)

Vând casă cu grădină și curte 720 mp, str. Retezat. Telefon 092.295.340. (3012)

Vând casă, clădire foarte mare, privatizare, Piața Pâncota. Telefon 466412. (1026)

Vând casă, cu tot confortul, în Micălaca. Telefon 267553. (2658)

Vând casă P+1 Vlaicu. Telefon 092.344.823, orele 8-18. (2806)

Vând casă, comuna Vladimirescu, gaz, apă, telefon, 15.000 DM. Telefon 283480. (3019)

Vând casă cu teren 1.500 mp, front stradal 2,3 m, pretabil pentru construcții spații comerciale, Petru Rareș (Grădiște, principală). Telefon 092 374 723. (3014)

Vând casă Grădiște, 3 camere, buctărie, atelier, canalizare, curte betonată, 37.000 DM, negociabil. Telefon 092 729 953. (3010)

Vând casă 3 camere, 2 holuri, baie, bucătărie, gresie, faianță, lambriuri, gaz stradal. Informații telefon 278221, după ora 17. (2999)

Vând căsuță cu teren 667 mp + fundație, materiale + toate utilitățile, str. Clujului nr. 131, Pârneava. Telefon 095 820 237. (2941)

Vând casă ultracentral, singur în curte. Telefon 094 795 541, 257213. (3072)

Vând casă, str. Boemiei nr. 10. Telefon 094 881 485 și 092 621 779. (3063)

Vând casă 4 camere, antreu, pivniță, în Călugăreni nr. 81. Telefon 093 982 136. (3090)

Vând casă, grădină, apă, gaz, ieșire în 2 străzi, Micălaca, str. Constanța nr. 8. Telefon 266015, orele 18-20. (3113)

Ocazie! Apartament la casă, tot confortul, îmbunătățiri, preț 20.000 DM, negociabil, str. Gh. Doja nr. 67, ap. 1. Telefon 094 187 488. (3115)

Vând casă mare, tot confortul, toate utilitățile, poziție centrală, Chișineu Criș, preț la vedere. Telefon 520817. (5334865)

Vând casă cu spații comerciale. Telefon 214425. (2167)

VÂNZĂRI SPAȚII

Vând spațiu comercial pe strand, 262 mp, toate utilitățile. Telefon 094.566.838 sau 242972.

Vând (închiriez) SPAȚIU COMERCIAL, 850 mp, toate dotările. Telefon 094 798 000. (131)

Urgent! Vând spațiu comercial, strand, 20.000 DM, negociabil. Telefon 095.421.678. (1795)

Vând spațiu comercial în Strandul „Neptun", poziție centrală. Telefon 092.962.123. (2215)

Vând spațiu comercial 20 mp, în centru Piața Miorița, 5.700 DM negociabil; vând contract 16 mp pe Strandul „Neptun". Telefon 093.732.507; 259603. (2609)

Vând gheretă, Piața Alfa. Telefon 257610; 095.569.717. (2759)

Vând urgent spațiu comercial sau producție, 540 mp, plus apartament de serviciu la bloc 3 camere, în Șiria. Telefon 094.545.778. (2752)

Vând gheretă, Piața Miorița, dotări: aer condiționat, apă, canalizare, curent, 2 intrări. Telefon 094.669.443. (2788)

Vând restaurant ultracentral. Telefon 094.665.334. (2781)

Ofer (vând) spațiu 240 mp, amenajat, toate utilitățile. Telefon 094.873.210; 280808 după ora 15. (2981)

Vând (închiriez) spațiu comercial (producție, birouri, activitate medicală) 700 mp, str. V. Goldiș, nr. 4 (lângă Teatru). Informații telefon 094.709.051; 281970. (2980)

Vând spațiu + societate comercială în activitate. Telefon 267553. (2658)

Vând gheretă metalică în Piața Miorița. Telefon 259730, 095 596 611. (3003)

Vând sau închiriez avantajos hală industrială, suprafața 252 mp, în incinta Abatorului Vechi. Telefon 094 963 151, 094 698 659. (2991)

Vând gheretă amenajată bar, toate dotările, zona UTA. Telefon 096 304 558, 249419. (3026)

Vând (închiriez) spații comerciale, producție, toate la un loc. Telefon 092 621 961. (3116)

VÂNZĂRI TERENURI

Vând teren intravilan 900 mp, Grădiște, zonă rezidențială, str. Vezuviu. Telefon 095.600.719. (2835)

Vând teren intravilan, str. Eftimie Murgu, nr. 82 Arad, 1.100 mp, din care 100 mp suprafața construită atelier. Informații telefon 093.990.305. (2683)

Vând loc de casă în Aradul Nou, 500 mp, gaz, apă, canalizare, telefon, preț negociabil. Telefon 094.544.832. (2976)

Vând 2.300 mp teren intravilan, 10 DM/mp, localitatea Zimandul Nou. Telefon 094.608.041; 231279. (1557)

Vând grădină 460 mp, Dinamo, 7.800 DM, negociabil. Telefon 247429. (2997)

Vând teren pentru casă în Grădiște (cartier rezidențial), 1.500 mp și o în Gai, str. Concordiei nr. 12, 1.500 mp. Telefon 057-214546 și 093 284 028. (3056)

Vând teren 4.500 mp, pe D.N.7 (Arad-Deva), poziție optimă privatizare. Telefon 092 290 457. (3047)

VÂNZĂRI AUTO

Vând urgent, ocazie, VW MAN, 7,5 to, înmatriculat pe firmă, stare excelentă, 10.500 DM; Fiat Croma Diesel, 1987, înmatriculat persoană fizică 6.800 DM + piese de schimb (o mașină benzină). Telefon 272270, 093 600 451. (3100)

Vând Opel Tigra 1,4i, an 1995, Euro 2, excepțional, neînmatriculat. Telefon 266155. (3095)

Vând Dacia papuc, numere noi, acoperiș metalic, convenabil. Telefon 233747. (3051)

Vând urgent, convenabil, RENAULT MEGANE, 1996, 70.000 km la bord, full option. Telefon 257130 sau 092. 663.275.

Vând Dacia Break 1310, 1987, preț 1.500 DM, negociabil. Telefon 286211.

Fără roți nu poți! 20%. REDUCERE la toate tipurile de ANVELOPE. Telefon 259339; 094.706.321. (1284)

Vând Audi Sport, 1986, CIV, persoană fizică. Telefon 095. 633.429; 057-242841. (2476)

Vând Dacia 1300, 2 bucăți, Dacia papuc; ARO 10, autoutilitară TV, toate în stare de funcționare. Informații telefon 095.605.025. (2683)

Vând instalație gaz auto completă, italiană, preț informativ 150 DM negociabil. Telefon 285304, 094.619.707. (2894)

Vând BMW din 1987, înmatriculat, benzină. Telefon 214428. (2624)

Vând Opel Vectra an fabricație 1992, recent înmatriculat, 1984 cmc, preț 8.000 DM. Telefon 092.251.555. (2868)

Vând Ford Escort 1,6 Diesel, 1985, 5.200 DM negociabil. Telefon 274965. (2915)

Vând Golf II, an '87, 1,6i neînmatriculat, numere Germania, preț negociabil 1.200 DM. Telefon 095.896.582. (2943)

Vând Dacia 1305, an 1997, acoperită cu fibră, 2 uși, tracțiune față. Informații Apateu, telefon 244. (5336804)

Vând VW Vento 1994, 1,6 injecție, 11.300 DM. Telefon 094.258.950. (2961)

Vând Oltcit, stare bună de funcționare, 700 DM. Telefon 253326. (2971)

Vând Opel Vectra 1,7 TD Intercoler cu multiple opționale, stare excepțională. Telefon 095.523.319. (2951)

Vând talon + CIV Volkswagen Passat, anul 1977. Telefon 270986. (1597)

Vând Ford Escort Diesel, an 1986, cu numere valabile doi ani, preț negociabil 1.600 DM. Telefon 466176. (1859)

Vând tractor U445 DT. Informații Moroda nr. 162. (5334706)

Vând Jeep de 1 an și două luni, cu toate opțiunile; vând microbuz Renault Trafic. Telefon 281924. (2636)

Vând Ford Transit 2,5 Diesel, 8+1 persoane, an 1994 și 1989, înmatriculate persoană fizică. Telefon 092.172.196. (2389)

Vând Mercedes W124, 2.000 cmc, Diesel, an 1992, persoană fizică. Telefon 092.172.196. (2389)

Vând Audi Quatro (4x4), 1991, full option, genți magneziu, cauciucuri noi, recent vopsit alb perlă; Blaupunct nou, preț 11.800 DM, negociabil. Telefon 092 374 423, 092 238 837. (304)

Vând Opel Vecta 1,6 cmc, 1992, ABS, central, servo trapă, preț 7.900 DM. Telefon 277590. (2989)

Vând Dacia 1310L, an 1998, stare deosebită, gri metal și Dacia 1310, an 1975, stare perfectă caroserie, motor, CIV, VT, nr. noi. Telefon 286771. (2986)

Vând Renault 11 Diesel, 2 uși, an fabricație 1985, preț 3.000 DM, negociabil. Telefon 095 514 371. (3042)

Vând Fiat Ritmo Diesel, 1,9, an 1985, 2.500 DM, negociabil. Telefon 092 850 037. (3023)

Vând Opel Astra, an 1993, p.f. Telefon 275500, 092 214 435. (3021)

Vând Mercedes bot de cal, stare bună. Telefon 531786. (3082)

Vând o cutie de viteză pentru un microbus VW Transporter 1.600 Diesel. Telefon 415180. (3074)

Vând VW Bus 1.600 cmc, Diesel, adus recent în țară, neînmatriculat, 2.500 DM. Telefon 095 902 568. (3071)

Vând VW Polo Diesel 1,3 din 1987, recent adus, neînmatriculat și VW Polo benzină 1,1 din 1986. Telefon 057-214546 și 093 284 028. (3056)

Vând Dacia 1410L, an 1993, faruri CN, culoare alb 10, stare perfectă, CIV, verificare 2002, preț informativ 3.200 DM, negociabil. Informații telefon 093 457 688. (3060)

Vând ARO 244, fabricat 1990, după RK. Zimbran Sorin, Plescuța 79. (44330868)

Vând Daewoo Cielo GLE-AC, an 1996.09. Telefon 279994, după ora 19. (3102)

Vând urgent Fiat Punto 55.S, 4+1 uși, an 1996, cod pornire, central, consum 4,5%, preț 8.700 DM, negociabil. Telefon 092 983 942. (3108)

Vând Jeep Suzuki Samurai (975 cmc) cu numere și asigurare Austria, 1.450 DM și Ford Fiesta 1,6 Diesel, din 87, cu numere și asigurare Germania, 1.500 DM. Telefon 280677. (3112)

Vând Dacia 1310, 1990, 2.200 DM. Telefon 221294. (3117)

Vând Dacia 1310, 5 viteze, 1987, stare excelentă, 2.100 DM. Telefon 219444, 095 527 275. (3117)

Vând Dacia 1300, în stare de funcționare, preț negociabil. Telefon 095 902 054. (5914113)

Vând tractor U650. Localitatea Șimand telefon 219. (3128)

Vând auto PEUGEOT, în stare bună de circulație, an fabricație 1988, 1.905 cmc, preț 1.500 DM, negociabil. Pâncota, telefon 094 815 927. (5334710)

Vând Dacia 1310, an fabricație 1983, stare foarte bună, cu CIV, preț 1.400 DM, negociabil. Pâncota, telefon 466017. (5334712)

Vând Dacia 1310, cu CIV și verificare până în 2002, stare foarte bună, preț 1.400 DM, negociabil, an fabricație 1985. Telefon 094 561 769 sau 095 313 594. (5334711)

Vând Opel Rekord 1979, benzină, automatic, nr. noi, CIV, VT 2002, 1.700 DM, negociabil și Audi 80 TD 1983, neînmatriculat 1.600 DM negociabil. Telefon 057-462333 sau 094.155.484. (5351566, 5351565)

Vând ARO 243 cu remorcă, Sântana, str. Rodnei nr. 59. Telefon 462913. (5351569)

Vând Dacia 1310, an 1985, stare foarte bună. Telefon 462163. (5351568)

Vând combină recoltat porumb știuleți pe 2 rânduri. Telefon 095 902 054. (5914113)

Vând Nissan Micra, 1986, alb, stare perfectă, neînmatriculat, preț 600 DM. Telefon 243581 sau 095.783.797. (3168)

Vând FORD MONDEO 1,6 an fabricație 1995, benzină, înmatriculat '98. Telefon 262776; 253082.

Vând ARO 244 Diesel + remorcă 1,5 tone, stare foarte bună. Telefon 095.531.772. (3199)

Vând W Golf I Diesel, înmatriculat. Telefon 095.531.772. (3199)

Vând Lada Nova, 1985, verificare 2002. Telefon 236325. (3197)

VÂNZĂRI ELECTRO

Vând CASE MARCAT FISCALE și CÂNTARE ELECTRONICE, omologate. Telefon 282829; 272727. (f. 1834264)

Vând cuptor patiserie. Informații telefon 278968, orele 20-22. (2274)

Vând vitrină frigorifică 1,80 m, orizontală. Telefon 278968, orele 20-22. (2274)

Vindem PENTIUM I, 133 MHz, 32 RAM, 4,3 HDD, CD ROM, placă de sunet și boxe, monitor 15 SVGA, nou. Telefon 280260, 094 552 226. (2711)

Vindem FRIGIDERE cu congelator, noi, marca LG. Telefon 280260, 094 552 226. (2711)

Vindem TELEVIZOARE COLOR LG noi, diagonala 51, preț convenabil. Telefon 280260, 094 552 226. (2711)

Vindem TELEVIZOARE COLOR diferite modele. Telefon 280260, 094 552 226. (2711)

Vând mașini de spălat automate cu reduceri de preț (1.800.000-3.000.000 lei), oferim garanție. Telefon 259339; 094.706.321. (2719)

Vând congelatoare, lăzi, frigidere, combine, la prețuri foarte mici (1.500.000-3.000.000 lei), se oferă garanție. Telefon 259339; 094.706.321. (2719)

Vând ASPIRATOARE modele noi, la numai 400.000 - 600.000 lei. Telefon 259339; 094.706.321. (2719)

Vând TV color stereo cu telecomandă, la prețuri între 950.000 și 3.000.000 lei, oferim garanție. Telefon 259339; 094.706.321. (2719)

Vând televizor color, mașină spălat automată, microunde, garanție. Telefon 284604. (2830)

Vând televizoare color, Grundig, Telefunken, Nokia, stereo, teletext. Telefon 264004. (2851)

Vând mașini spălat automate, combine frigorifice, televizoare color, garanție, modele noi. Telefon 251392. (2852)

Vând CALCULATOARE 486 PI, PII, garanție, prețuri negociabile. Telefon 096.701.305. (2963)

Vând diferite TELECOMENZI pentru televizor (175.000 lei), video, satelit; componente electronice. Telefon 092.368.868; 095.794.894. (mp)

(Continuare în pagina 14)

(Urmare din pagina 13)

Vindem, închiriem EXPRESOARE DE CAFEA „SAECO". Telefon 270850, 094 635 132. (3022)

Vând televizoare color cu text și telecomandă, la prețuri avantajoase. Telefon 093 955 806, 092 746 364. (3016)

Vând camere de luat vederi digitale (Sony, IVC, Panasonic, etc), aparate foto profesionale cu film (Nikon, Canon, Pentax, Minolta, etc), casetofoane mașină, calculatoare PIII, laptop-uri, telefoane mobile. Telefon 093 180 870. (3075)

Vând mașină de spălat automată Miele, 300 DM. Telefon 095 902 568. (3071)

Vând telefoane Motorola Kramer V3688, 350 DM; Nokia 3210, limba română, 200 DM; Nokia 6110, 200 DM; Siemens SL 10, nou, 160 DM și alte modele. Informații telefon 096 312 305, 266533. (3052)

Vând cameră de luat vederi Saba, cu diplomat, 270 DM; telefon Motorola Startak 70, 90 DM; Ericsson 768, limba română; Mitsubishi Trium, 70 DM, Nec, limba română, 200 DM. Telefon 096 312 305, 266533. (3052)

Vând casă de marcat fiscală Datex 5000. Telefon 092 495 091. (5334864)

Vând casă marcat Elka 82M, nefiscalizată, preț 1.000.000 lei. Telefon 095.783.797. (3167)

Vând congelator cu 8 sertare, preț 2.000.000 lei. Telefon 095.783.797. (3168)

VÂNZĂRI DIVERSE

Vând LEMNE FOC la domiciliul clientului. Telefon 214010. (1710)

Vând termoteka Bereta cu coș și Turbo, 24 KW, sigilate, 900-1.200 DM. Telefon 094 249 933. (2928)

Vând PLASĂ GARD ZINCATĂ și NEAGRĂ, toate dimensiunile; CUIE; PLASĂ RABITZ; TABLĂ DECAPATĂ 0,4 și 1 mm; TABLĂ ZINCATĂ 0,4, ȚEAVĂ PĂTRATĂ, SÂRMĂ NEAGRĂ și ZINCATĂ, COTURI, BURLANE, str. Vrabiei, nr. 4. Telefon 289997. (508)

Vând termoteka Nectra și Beretta, convectoare, boilere pe gaz și calorifere. Telefon 253973, 093 727 470. (3135)

Vând FIER BETON, 8.500 lei/ kg, str. Independenței nr. 7, Bujac. Telefon 273785, 095 320 938. (3129)

Vând scule vulcanizare și scule spălătorie auto. Telefon 092 621 961. (3116)

Vând tăurași bălțată, între 175 kg - 220 kg. Telefon 257610, 095.569.717. (2918)

Vând plasă sârmă zincată, Micălaca. Telefon 259892. (2179)

Vând LEMNE FOC, esență tare, la domiciliu. Telefon 210771. (2130)

Vând LEMNE FOC, esență tare, la domiciliu. Telefon 277027. (2130)

Vând garaj demontabil din placă ondulată, 400 DM, negociabil. Telefon 271912; 095.523.874. (2820)

Vând elevator-cric 4 stâlpi, toate accesoriile pentru reglat unghiul de fugă (geometria), 3.300 DM. Telefon 223117; 223483; 095.531.928. (2841)

Vând făină și tărâțe import. Telefon 094.507.265 sau 275779. (2846)

Vând saci rafie 2.500 lei/bucata. Telefon 094.607.088. (2813)

Vând boilere (instant-uri) pe gaz pentru apă caldă (150DM-200DM), convectoare pe gaz (150DM-200DM), pompe de recirculare, calorifere. Telefon 289544, 243903 (rog mesaj.) (2899)

Vând cărucior import pentru copil, aproape nou, culoare albastră. Telefon 094.391.896. (2295)

Vând termotecă Ariston și Bereta 25 kw, preț 12.500.000 lei, nouă. Telefon 092.251.555. (2868)

Vând garaj Vlaicu, lângă Opel. Telefon 246147, după ora 19. (2917)

Vând LEMNE FOC tăiate, la domiciliu, esență tare. Telefon 253270. (29259)

Vând cântar semiautomat Sibiu, 500 kg. Telefon 094. 847.644 sau 235171. (2942)

Vând garaj autorizat, zona Avrig (lângă Grădiniță), preț 2.700 DM. Telefon 094 611 086. (3041)

Vând EUROBOLȚARI TERMOIZOLANȚI, cu certificat calitate 300 x 250 x 200, 6.000 lei/ buc, 1 mc-420.000 lei. Telefon 281491, 092 381 750. (3029)

Vând banzic tâmplărie, casă satul Nermiș nr. 88. Telefon 057/272870. (269)

Vând furaje concentrate pentru animale, șroturi, făină pește și carne, calciu, etc, la preț de producător. Informații Arad, telefon 280667. (1069)

Vând ouă de găină pentru incubator, rasă de carne-ouă „Rosso", din Ferma „Sam" (spre Sântoma), Arad. Telefon 280667; 257301. (2880)

Vând mașină tocat inox, pentru carne, capacitate 50 kg/oră, vitrină frig, cântar cu ecran, congelatoare, cazan inox. Telefon 214525. (2652, 53)

Vând 150 oi țurcane. Informații telefon 201/A, Apateu. (2805)

NOU! Vând BCA și ȚIGLĂ produse de MACON DEVA la prețuri fără concurență. Orice cantitate! Telefon 054 - 211807; 094.524.456. (f)

Vând injecții „ZELL" P. Telefon 247497. (2983)

Vând congelator 5 sertare, 2 cauciucuri 145/12, 4 bucăți tablă neagră (2x1 m x 1,25 mm), prețuri avantajoase și negociabile. Informații telefon 057-264706, după ora 16. (2994)

Vând vacă gestantă luna a-IX-a, mașină basculantă Saviem 6,5 to, motocultor, drujbă, armă aer comprimat, radiator Raba. Telefon 286264, între orele 18-20. (3005)

Vând vitrină frigorifică 1,20 m, rafturi și tejghele cu sticlă, prețuri avantajoase. Telefon 460247. (3009)

Vând termoteka import Germania, Lemblanc, 21 KW, 400 DM. Telefon 095 902 568. (3071)

Vând Opel Vectra, din 1991; Dacia 1300; combină recoltat porumb pe un rând cu buncăr și tocătoare tulei și baloți paie. Informații telefon 462728. (5351563)

Vând STRUȚI, 5 luni. Telefon 213162. (3078)

Vând MAȘINI TÂMPLĂRIE, abricht grosime și abrict simplu. Telefon 213162. (3078)

Vând două vaci tinere. Telefon 531786. (3082)

Vând mașină de cusut Singer, scaun pian original, patine cu ghete. Telefon 246253. (3081)

Vând viței 200-300 kg. Telefon 531570. (3068)

Vând făină BL 55, cantități mari. 6.600 lei/ kg. Telefon 093 194 025. (5351564)

Vând baloți de paie de orz și de grâu. Telefon 279239. (3088)

Vând LEMNE FOC esență tare, orice cantitate, la domiciliu. Telefon 214157. (3093)

Vând LEMNE FOC esență tare, orice cantitate, la domiciliu. Telefon 245248. (3093)

Vând antenă parabolică completă. Telefon 237027. (3099)

Vând femelă ciobănesc german 11 săptămâni, pedigree, tatăl Odin, 150 - 350 DM. Telefon 092.673.841. (5914649)

Vând sub orice preț de piață, BCA, țiglă și ciment. Telefon 094.561.574. (3105)

Vând vin „Fetească Regală 1000 litri; preț negociabil. Informații telefon 531204 sau 531205. (5914780)

Vând bibliotecă, masă 6 scaune, dulap haine, mobilă bucătărie, ladă frigorifică, frigider, mașină de spălat, covor și mochetă persană. Telefon 256041, 093 268475. (3132)

Vând combină Claas Dominator 80, masa 4,5 m, 15.800 DM, negociabil; remorcă 5 to; moară măcinat porumb știuleți, grapă cu colț reglabili, model german. Telefon 420016. (4060424)

Vând colțar extensibil, nou, pluș gri cu negru, preț 4.500.000 lei. Telefon 095. 783.797. (3167)

CUMPĂRĂRI TERENURI, IMOBILIARE

Cumpăr apartament 2-3 camere. Telefon 213422, 094.583.611. (2840)

Cumpăr contract RALLA 3 camere sau casă. Telefon 266037, 095 312 139.

Cumpăr apartament 2 camere, zona III, Micălaca, sau UTA, exclus parter și et. IV, ofer 15.000 DM. Telefon 095 604 162. (3013)

Cumpăr apartament 3-4 camere, confort I, etaj inferior, construcție BCA, preferabil zona Z. Telefon 094.193.504. (2261)

Cumpăr teren arabil 3 km de Hanul de la Răscruce cu ieșire la șoseaua spre Turnu. Telefon 468763. (5914212)

CUMPĂRĂRI AUTO

Cumpăr talon BMW 524 Turbo Diesel. Telefon 275500, 092 214 435. (3021)

Cumpăr Daewoo Tico, Opel Astra, Opel Vectra, ieftin sau avariat. Telefon 094 825 872. (3061)

CUMPĂRĂRI ELECTRO

Cumpăr casă marcat fiscală, folosită, preferabil cu garanție. Telefon 211763. (3033)

CUMPĂRĂRI DIVERSE

Cumpăr porci grași și vite. Telefon 057-287723, Arad. (2064)

Cumpăr VACI, VIȚELE, TAURI. Telefon 092.941.123. (2567)

Cumpăr cuptor panificație pe vatră. Telefon 094.607.088. (2813)

Cumpăr PORCI GRAȘI localitatea Mîsca, nr. 307, preț 28.000 lei/kg. Telefon 057 - 531497, 094.774.649. (2958)

Cumpăr deșeuri de fier vechi, cantități mari. Telefon 093 404 010. (3020)

Cumpăr grâu, ofer 4.400 lei/ kg. Telefon 531570. (3068)

Cumpăr grâu de panificație, cantități mari, plata pe loc, 4.300 lei/ kg. Telefon 462342. (5351564)

Cumpăr vaci și vițele cu plata pe loc. Telefon 095 390 375. (3088)

Cumpăr porci, vită adultă și tineret, plata pe loc. Telefon 092 957 433. (3103)

Cumpăr pene vechi și noi. Telefon 264296. (3106)

Cumpăr porci grași și bovine pentru sacrificat. Telefon 274744, 095 624 006. (3114)

CERERI ȘI OFERTE DE SERVICII

SOCIETATE COMERCIALĂ angajează BARMANE. Telefon 256735.

SOCIETATE COMERCIALĂ angajează BUCĂTARI (BUCĂTĂRESE) și VÂNZĂTOARE, specializați în fast food. Telefon 256835.

Angajăm MANAGER FIRMĂ, vârsta 25-40 ani. Telefon 094.558.552.

FIRMĂ MAGHIARĂ DE MARKETING căutăm PARTENERI (MANAGERI). Doritorii sunt așteptați joi, 8 februarie 2001, la adresa: Micălaca, bl. 301, sc. A, ora 16.45. (2665)

SOCIETATE COMERCIALĂ caută DISTRIBUITOR cosmetice pentru copii, import UNGARIA, pentru județul ARAD și TIMIȘ, exclus persoane fizice. Informații telefon 061-711161. (2811)

Angajăm MUNCITORI calificați, experiență VOPSITORIE material lemnos; M.D.F. Telefon 278833. (2828)

„DIEBI SHOES" angajează MAȘINISTE ÎNCĂLȚĂMINTE, salar bun, conform realizărilor. Arad, str. Vasile Ureche nr. 29, telefon 283323. (2685)

SOCIETATE COMERCIALĂ distribuție aditivi pentru industria prelucrare carne angajează INGINER SPECIALIST, absolvent facultate profil INDUSTRIE ALIMENTARĂ, specialitatea CARNE, vârsta maximă 35 ani, posesor permis conducere categoria B; condiții câștig avantajoase. C.V. Arad, informații telefon/ fax 057-286574. (2672)

Angajăm AGENȚI COMERCIALI cu experiență. Telefon/fax 057-259974. (2800)

FIRMĂ angajăm ZIDARI, CONSTRUCTORI, FINISORI. Rugăm seriozitate. Telefon 092 241 521. (3011)

SOCIETATE COMERCIALĂ angajează BARMANĂ. Telefon 275081 sau 092 627 220. (2993)

RESTAURANTUL „CLUJUL", Arad, Piața Avram Iancu nr. 18, telefon 281624, angajează: BUCĂTARI, OSPĂTARI, BARMANI, de înaltă calificare. (3034)

„NIKOL CONFEZIONI" ARAD, str. Doinei nr. 1-13, Grădiște, angajează CONFECȚIONERE cu experiență. Oferă condiții favorabile de muncă. Informații telefon 273141, 289080. (3027)

Angajez SPĂLĂTOR AUTO Micălaca. Telefon 094 255 061. (3025)

Angajez PERSONAL lucru manual și CROITORESE. Telefon 095.616.993. (3073)

SOCIETATE COMERCIALĂ angajează persoană pentru evidență primară pentru punct de lucru în localitatea VLADIMIRESCU. Trimiteți CV la fax 276130 sau la adresa, str. Războieni nr. 6, bloc D, ap. 10. Informații telefon 276130 orele 8-14. (3046)

Angajăm MUNCITORI pentru TÂMPLĂRIE în PAL. Informații str. Calea Bodrogului nr. 12. (3089)

CASA CHARME angajează CONFECȚIONERE. Telefon 214363. (3091)

DOMN, posesor VIZĂ SCHENGENER, carnet conducere B și experiență internațională ÎMI OFER SERVICIILE. Sunați la telefon 095 904 548. (3120)

SOCIETATE DISTRIBUȚIE angajează în condiții avantajoase AGENT COMERCIAL cu experiență. Telefon 273834. (3097)

Angajez BRUTARI. Telefon 211564. (3101)

Angajăm DISTRIBUITOR ZIARE. Informații la telefon 092 267 600. (3158)

Angajăm DANSATOARE și DANSATORI; OSPĂTARE, BARMANI, condiții atractive. Telefon 214425. (3166)

PRESTĂRI SERVICII

Școala de șoferi „BELC", serie nouă, din 12.02.2001, cat. B, C+E, Casa Sindicatelor. Telefon 223004; 094.938.335. (2990)

„SILDOR PROD" execută ieftin, reparații frigidere, congelatoare, garanțial. Transport gratuit. Telefon 057-270622. (c)

„DAMAR" repară MAȘINI SPĂLAT AUTOMARE, import, românești. Telefon 270518; 098.602.722. (2910)

AUTOMATIC SERVICE repară mașini spălat automate, domiciliu. Telefon 259146, 094.241.398. (2913)

10 februarie, ȘCOALA ȘOFERI „VÂRTACI", începe SERIA PRIMĂVERII. Telefon 246527, 271208. (2312)

S.C. NEVADA COM S.R.L.

- INSTALĂM ȘI SIGILĂM contoare ZENNER în cel mult 3 zile de la data comenzii
- INSTALĂM TERMOTECI pentru încălzire
- LA COMANDĂ ASIGURĂM și materialele necesare

Comenzi la telefon 280.284, 093.392.022, orele 8,00-20,00

ȘCOALA DE ȘOFERI, col. RUSU LUCIAN, face înscrieri. Telefon 283696. (2931)

FIRMĂ executăm orice construcții civile, industriale, prețuri rezonabile, rapid, calitate. Telefon 092 241 521, 092 459 389. (3011)

AUTORIZAT zugrăvesc casa scării cu 3.000.000 lei. Telefon 260787. (3109)

Autorizat, execut: CONSTRUCȚII, FAIANȚĂ, GRESIE, renovări stil occidental. Telefon 057 - 263489; 094. 530675. (3066)

DIVERSE

Vrăjitoarea IRINA cu har deosebit și rezultate deosebite se află în orașul ARAD, la cererea clienților. Dezleagă farmece, împacă soț și soție, redresează societăți, argintul viu, epilepsie, dezleagă cununii și multe altele. Informații telefon 094.996.583. (2612)

Ofer VALUTĂ împrumut, condiții avantajoase. Telefon 093.030.264. (2408)

NOU! NOU! NOU!
S-a deschis NOUA FARMACIE „EVIDA", Calea Aurel Vlaicu, vizavi Restaurantul Vagoanelor. Vă așteptăm cu surprize! Orar: 8-19. (2392)

ASOCIAȚIE DE PROPRIETARI solicită oferte pentru reparația hidroizolației terasei blocului (cca. 90 mp) în perioada imediat următoare. Oferta să conțină: materialul, preț complet, termen de execuție, mod de plată, garanție (tablă zincată sau alte materiale). Solicită, oferta în scris pe adresa: Jurcovan Cornel, Arad, Micălaca, bl. 317, sc. A, ap. 5. Oferta să conțină datele de identificare a firmei executante. Informații telefon 094 361 569 sau după ora 20 telefon 259625. (2954)

SC JIVANELOV PROD. SRL dorește să obțină autorizație de mediu pentru atelier tâmplărie din Arad, str. Dunării nr. 147. Contestații se pot depune la Agenția de Protecția Mediului Arad, Bd. Dragalina nr. 16. (3044)

SOLICIT ÎMPRUMUT 4.000 DM, ofer dobândă 5%, pe 6 luni, garanție imobiliară. Telefon 095.479.291. (3076)

SC FARMA EVIDA SEL ARAD dorește să obțină autorizație de mediu pentru FARMACIA din Arad, Calea A. Vlaicu nr. 8A, bl. ES, sc. A, ap. 1. Contestații se pot depune la Agenția de Protecția Mediului Arad, Bd. Dragalina nr. 16. (3083)

RECOMPENSĂ găsitorului actelor pe numele TULCAN COLOMAN IOAN. Telefon 256013. (3085)

SC AGROINDUSTRIALA SA NĂDLAC solicită oferte de la firme autorizate în vederea finalizării situației juridice a terenurilor din incintă conform HG 834 din 91. Ofertele se depun la sediul societății până la data de 20 februarie 2001, Nădlac, str. G. Enescu nr. 85. Telefon 092 348 094 sau 092 348 096. (5914112)

(Continuare în pagina 15)

(Urmare din pagina 14)

Societatea Agricolă COLONIA VECHE Aradul Nou, scoate la vânzare următoarele bunuri: grajd pentru porci + efectiv; cai muncă; platforme hipo; combină Claas Matador; C14. Informații str. I. Lengyel nr. 30-32, telefon 287614. (3094)

SC WEST SHOES INDUSTRY SA oferă pentru închiriere sau vânzare diferite hale de producție pentru confecții încălțăminte, prelucrări mecanice, etc, cu sau fără mașini și utilaje, precum și magazii și depozite. Informații telefon 280880. (3139)

CITAȚII

Dosar 105/ 2001. JUDECĂTORIA GURAHONȚ. Părății Druia Maria și Burtă Ilie, cu domiciliul necunoscut sau eventualii lor moștenitori sunt citați la această instanță pentru termenul din 13 februarie 2001, ora 9, în proces cu Pop Pavel, pentru uzucapiune. În caz de neprezentare cauza se judecă în lipsă. (44330867)

Se citează în dosar 51/2001 al JUDECĂTORIEI LIPOVA pe data de 27 februarie 2001 numita AVRAMESCU MARIA în proces de uzucapiune cu DABICI MARIA. (5915002)

TURISM

NOU! MARI REDUCERI DE PREȚURI!

ATLASSIB

Călătorești cu autocarele noastre moderne, în EUROPA: GERMANIA, AUSTRIA, FRANȚA, ITALIA, SUEDIA (plecări zilnice), BELGIA, OLANDA, DANEMARCA, ANGLIA, FINLANDA, NORVEGIA, SPANIA, PORTUGALIA, UNGARIA, IUGOSLAVIA.

NOU! Reduceri suplimentare pentru: elevi, studenți, pensionari și grupuri. Bd. Revoluției nr. 35, telefon 251871, 252727; Autogară, telefon 270562. O poartă deschisă spre Europa! (c, 341)

SEMO TOUR

str. Eminescu, nr. 13, telefon 283311; tel/fax 057/282877,

vă oferă sejururi și concedii în orice stațiune din țară cât și în străinătate; de asemenea vă oferim bilete de avion, asigurări medicale, asigurări obligatorii auto, carte verde și orice alte servicii turistice. NOU! Transport ARAD - PARIS la un preț incredibil. (c)

„Pletl"

vă oferă:

zilnic spre Germania

PASSAU - REGENSBURG - NURNBERG - HEILBRONN - STUTTGART - KARLSRUHE - HEIDELBERG - WURZBURG - FRANKFURT - GIESSEN.

SERVICII: călătorie în autocare noi, moderne; 2 bagaje gratuite; însoțitoare de bord; o masă caldă în Ungaria.

Informații și înscrieri la AGENȚIILE PLETL: ARAD, telefon 057-252291, LIPOVA telefon 057-561377, 057-563011; TIMIȘOARA, telefon 056-200119; LUGOJ, telefon 056-359651; REȘIȚA, telefon 055-224904. (c. 18)

SCHIMBURI

Schimb garsonieră cf. I, București, Drumul Taberei cu apartament Arad. Telefon 092 673 841. (5914650)

ÎNCHIRIERI

Ofer spre închiriere SPAȚIU COMERCIAL amenajat, 58 mp, Bd. Revoluției nr. 35 (fosta 30 Decembrie, lângă Optica), 12 dolari/ mp. Telefon 095 873 086. (1942)

Caut urgent să închiriez apartament 2-4 camere, mobilat, curat, plătesc anticipat. Telefon 210555. (2489)

Ofer spre închiriere apartament (ne)mobilat. Telefon 210255. (2489)

Ofer spre închiriere 3 spații comerciale: Micălaca - Abrud, bloc 125, 50 mp; Piața UTA, nr. 45-55, 2 spații de 200 mp; Vasile Goldiș, nr. 4 (la 75 m de Teatru) 700 mp. Informații telefon 094.709.051, 281970. (2980)

Doresc să închiriez, pentru perioadă lungă, apartament 4-5 camere, cu 2 băi, Micălaca, Vlaicu. Telefon 219981. (2812)

Dau în chirie apartament 2 camere, de lux, complet mobilat, 300 DM, bl. 304C. Telefon 094 625 880. (3023)

Caut de închiriat apartament 2-3 camere, mobilat, Vlaicu-UTA. Telefon 270872. (2970)

Ofer (închiriez) apartament (casă) central, mobilat frumos, 2 camere. Telefon 253326. (2970)

Ofer cameră mobilată, str. Brâncuși nr. 8, cartierul Șega. (2829)

Ofer spațiu 100 mp pe termen lung pentru activități comerciale, depozit; stradă principală, toate dotările. Telefon 284013, seara. (3059)

Închiriez garaj central, str. Praporgescu, nr. 24. Telefon 278101, 234980. (3057)

Închiriez garsonieră mobilată, Grădiște, 100 DM/lună, anticipat, garantat cheltuielile. Telefon 093.194.025. (535164)

Ofer spre închiriere spațiu comercial 26 mp, vad foarte bun, Piața UTA. Telefon 095. 619.835. (3053)

Ofer spre închiriere spațiu comercial ultracentral. Informații telefon 093 511 410. (3122)

Primesc 2 fete, băieți, în gazdă, str. Clujului nr. 71. (3118)

Primesc în gazdă o studentă (student), elevă (elev) prefer din județ. Telefon 275668. (3107)

Ofer spre închiriere garsonieră Micălaca. Telefon 252383. (3087)

Închiriez apartament ultracentral pentru 2 eleve (studente). Informații telefon 462423. (5351567)

Dau în chirie SPAȚIU ultracentral, 50 mp. Telefon 250048. (3185)

Închiriez Bar de Noapte, complet amenajat, cu toate dotările. Telefon 214425. (3167)

PIERDERI

Pierdut tichet RCA 2000 ASIROM nr. 2308771, în gestiunea Gyorgy Ioan. Îl declar nul. (3038)

Pierdut autorizație nr. 325029, eliberată de Consiliul Județean Arad, pentru AF „DOI AMICI". O declar nulă. (3049)

Pierdut ștampilă cu inscripția SC „LA VÎTCA" SRL, rotundă. O declar nulă. (3070)

Pierdut carnet șomaj eliberat de DMPS Arad pe numele Negru Elena. Îl declar nul. (3124)

Pierdut carnete șomaj nr. 985, 984, eliberate de DMPS Filiala Ineu, pe numele Birta Ioan, Birta Sofia. Le declar nule. (5036142)

Pierdut carnet de șomaj eliberat de DMPS Arad, Odficiul Forței de Muncă Chișineu Criș, pe numele Iuraș Francisc. Îl declar nul. (5334862)

† DECESE †

Cu adâncă durere în suflet anunțăm dispariția prematură, la numai 58 ani, a celui care a fost un bun soț, tată, bunic, cumnat, cuscru,

SIMION EMIL CONSTANTIN.

Funeraliile vor avea loc vineri, 9 februarie a.c., ora 15, de la domiciliul din str. Posada nr. 14 , la Cimitirul Aradul Nou. Familia îndoliată.

Cu nemărginită durere anunțăm încetarea din viață după o grea suferință, la vârsta de 52 ani, a celui care a fost cel mai iubit fiu, soț, tată, cumnat și bunic,

prof. FERICEAN VASILE.

Se desparte azi și de elevii săi cărora le-a dăruit toată dragostea și puterea de muncă. Slujba de înmormântare va avea loc astăzi, 7 februarie 2001, ora 14, la domiciliul din SIRIA, str. I. Slavici nr. 610. Familia îndoliată.

Cu adâncă durere anunțăm încetarea din viață a dragului nostru soț, tată și bunic,

LIPOVAN SIMION.

Înmormântarea va avea loc joi, 8 februarie 2001, de la domiciliu la Cimitirul Grădiște. Familia îndoliată.

Cu adâncă durere în suflet anunțăm decesul neașteptat al dragului nostru soț, tată, socru și bunic

CÂNDEA TEODOR,

în vârstă de 75 de ani, din Livada. Înmormântarea va avea loc joi, 8 februarie, ora 14.00, de la domiciliul din Livada nr. 312. Dumnezeu să-l odihnească. Familia îndoliată.

† CONDOLEANȚE †

Cu durere ne despărțim de cel ce a fost un minunat om și prieten,

SIMION CONSTANTIN

și transmitem sincere condoleanțe familiilor SIMION și TĂCUTU. Dumnezeu să-l odihnească în pace! Familiile: Blaboli și Iovanov.

Suntem alături de familia greu încercată de trecerea în lumea umbrelor veșnice, a celui ce a fost un bun vecin și prieten

CONSTANTIN SIMION.

Dumnezeu să-l odihnească în pace! Familia Gheorghe Cotrău. (2077)

Colectivul WEST BANK - Sucursala Arad, este alături de familia SIMION la pierderea tatălui și transmite sincere condoleanțe! Dumnezeu să-l odihnească! (3079)

Suntem alături de familia SIMION în grelele momente pricinuite de dispariția prematură a tatălui și transmitem sincere condoleanțe familiei îndoliate. Dumnezeu să-l odihnească! WEST BANK S.A. (3079)

Colectivul WEST BANK, Sucursala Cluj, este alături de domnul RADU SIMION în momentele grele prin care trece la decesul tatălui său. Sincere condoleanțe. (3136)

Comanda Inspectoratului de Poliție Județean Arad și toți polițiștii arădeni care l-au cunoscut, regretă trecerea în neființă a marelui gazetar

CONSTANTIN SIMION,

distins profesionist și om de o rară noblețe. Dumnezeu să-l odihnească!

Sunt alături de nepoata mea CORNELIA și de întreaga sa familie în greaua încercare ce s-a abătut asupra sa prin decesul dragului nostru,

SIMION CONSTANTIN.

Sincere condoleanțe! MAGDALENA URS. (3144)

Împărtășim marea durere a verișoarei noastre CORNELIA, familiei RADU SIMION și familiei CĂTĂLIN TĂCUTU, la dispariția neașteptată a celui care a fost bunul nostru

SIMION CONSTANTIN.

Nu te vom uita niciodată! Familia STARK LADISLAU. (3145)

Neașteptata și cumplita veste a morții celui ce a fost

CONSTANTIN SIMION,

a lăsat un gol imens în sufletele noastre. Marcați de durere suntem alături de draga noastră Neli, de Dana și Radu, cu familiile lor, în aceste momente de grea pierdere. Fie ca bunul Dumnezeu să-i ierte toate păcatele lumești iar sufletul să se înalțe pentru odihnă veșnică în împărăția Lui. Elena și Gheorghe Dârlea. (3133)

Cu inima frântă de durere aducem un ultim omagiu celui care ne-a lăsat prea curând, părintelui nostru spiritual,

CONSTANTIN SIMION.

Ne alăturăm nașei Neli, lui Radu și Dana, cu familiile lor, și ne rugăm lui Dumnezeu să le ușureze suferința. Odihnească-se în pace! Finul Darius și soția Corina Dârlea. (3134)

Colectivul BĂNCII NAȚIONALE A ROMÂNIEI, Sucursala ARAD este alături de colega lor, DANA TĂCUTU, în marea durere pricinuită de pierderea tatălui drag, om de aleasă omenie, cel care a fost

CONSTANTIN SIMION.

Sincere condoleanțe familiei îndoliate. (3137)

Personalul JANDARMERIEI ARAD transmite sincere condoleanțe familiei celui care a fost prietenul nostru,

CONSTANTIN SIMION.

(3098)

Mult prea devreme inima bunului nostru prieten,

CONSTANTIN SIMION,

a încetat să mai bată. Sincere condoleanțe familiei îndoliate. Marta și Doru Zăpadă. (3119)

Suntem alături de familia copleșită de durerea pricinuită de încetarea din viață a celui care a fost om de adevărată omenie,

CONSTANTIN SIMION.

Dumnezeu să-l odihnească în pace! Familiile: Gavriletea, Gyure și Vesa. (3130)

Fostei noastre colege, profesoara CORNELIA SIMION și întregii familii, îi dorim multă putere în marea durere prin care trece, prin pierderea inegalabilă a trecerii la cele veșnice a soțului, tatălui și bunicului, neprețuitului ziarist,

CONSTANTIN SIMION.

Grup Școlar Forestier Arad. (3181)

Cu sufletele îndurerate aducem un ultim și pios omagiu celui care a fost cuscrul nostru,

CONSTANTIN SIMION.

Familia Gruschinczky. (3182)

Pe această cale dorim să aducem un ultim omagiu celui care a fost,

CONSTANTIN SIMION.

Sincere condoleanțe și putere de a trece de aceste momente grele, doamnei diriginte Cornelia Simion și familiei sale. Florin Căruceru din București; Daniel Decsy și familia din Spania. (3212)

Suntem alături de familia dr. TUDOR SORIN în greaua pierdere pricinuită de trecerea la cele veșnice a celui care a fost

IOAN DOBRIN,

socru, tată și bunic, în etate de 70 de ani. Dumnezeu să-l odihnească în pace! Familiile: Zăvoianu, Pele, Maier, Sinaci, Popescu și Creț.

Sincere condoleanțe doamnei CHIVARI FLORICA și fiului NELU, la decesul soțului și tatălui drag,

CHIVARI IOAN.

Dumnezeu să-l odihnească în pace! Colegii de la BUNURI METALICE: Aurica, Florica, Jenica, Maria, Mariana, Irina și Dorel. (3186)

Colectivul SC ATIC ARTEXIN GRUP SA este alături de colegul ALEXANDRU JURCĂ în dureroasa încercare prilejuită prin decesul mamei și transmite familiei îndoliate. Sincere condoleanțe. (3110)

Suntem alături de domnul dr. TUDOR SORIN, în grele momente pricinuite de decesul socrului său. Sincere condoleanțe! Colectivul C.S.V.-C.A. nr. I, Arad. (3096)

Mulțumim tuturor celor care au fost alături de noi, cu prezența, flori sau cu gândul în marea durere pricinuită de dispariția celor ce au fost cei mai dragi părinți, frați, bunici, socri și cuscri,

MUST ILEANA și MUST FRANCISC.

Dumnezeu să vă binecuvânteze și să fie alături de voi. Familiile îndoliate. (3154)

Ne alăturăm familiei MOGA, greu încercată prin pierderea celei ce a fost

MOGA AGRIPINA.

Nu o vom uita niciodată! Pușa și Anca Zăpuc. (3086)

Cadrele P.P.F. VĂRȘAND sunt alături de colegul lor, col. VASILE CRIȘAN în greaua durere pricinuită de dispariția mamei sale. (3207)

Colectivul Firmei MISTER'S este alături de FERICEAN DIANA care trece prin cele mai grele clipe pricinuite de pierderea socrului său. (3203)

Elevii și diriginta clasei a IX-a D de la Colegiul Economic Arad sunt alături de colega și eleva ILEANA DANIELA în aceste momente grele cauzate de moartea mamei sale. Dumnezeu s-o odihnească în pace! (3211)

† COMEMORĂRI †

Pios omagiu și o clipă de aducere aminte în memoria celei care a fost

înv. LIZICA SÂRBU,

la împlinirea a doisprezece ani de la deces. Dumnezeu s-o odihnească! Familia. (3054)

MOGA MIHAI

fiul și fratele nostru cel mai mare, la 3 ani de la plecarea ta în veșnicii, te plângem, ne e tare dor de tine. Nu te vom uita niciodată! Tata, frații, surorile și nepoții. (3129)

Frate dragă,

MIHAI MOGA

trecerea timpului face durerea mai mare, nu te vom uita niciodată frate drag! Chipul tău, bunătatea ta și dragostea ta, pentru noi rămân pentru totdeauna în sufletele noastre! Doamne grijește de sufletul lui, în Împărăția Ta. Emma, Liviu, Lili și Nicu Moga. (3129)

„La piatra rece a crucii tale/ MIHAIU meu drag și iubit/ De trei ani am presărat/ Covor de lacrimi nesfârșit/ În semn că nu te voi uita/ Și pentru mine n-ai murit." Odihnă să aibă în ceruri

MIHAI MOGA,

din FELNAC, la 3 ani de la despărțire. Neli. (2996)

Cu mare durere în suflet anunțăm că azi, se împlinesc 3 ani, de când dragul nostru fiu și frate,

GORDAN DACIAN COȘARCĂ

ne-a părăsit. Dumnezeu să te odihnească în pace, Gordi! Familia îndoliată. (2897)

Comemorăm azi, 7 februarie, împlinirea a 7 ani de la trecerea în neființă a celei care a fost

dr. EDITH TOKAY,

căreia îi aducem și pe această cale un pios omagiu. Familia BENDEAN GABRIELA-BRAD. (3040)

S-au scurs 4 ani de la decesul iubitei noastre soții, mame, bunici,

SAS FLOARE,

din SOMOȘCHEȘ. Dumnezeu s-o odihnească în pace! Soțul IOAN, fiicele: FLORICA, AURORA cu familiile. (3045)

Tristețe, lacrimi și durere la 6 ani de când ne-a părăsit soțul meu cel drag, tatăl nostru, socrul nostru, bunicul nostru,

GAL LUDOVIC.

Ne lipsește blândețea, bunătatea și dragostea ta de familie. Soția Elena, copiii: Adrian, Gabriel, Jeni și Corina, nepoții: Robert și Alexandra. Nu te vom uita niciodată! (3138)

JIVAN TEODOR UȚU,

din Cintei, azi, ai fi împlinit 33 de ani, dar au trecut 7 luni de când ai trecut în neființă. Ai fost un suflet nobil și te plâng mereu, mama din Cintei, sora Mariana, cumnatul Marian și copiii: Ioana și Ovidiu din Mocrea. (5036143)

● PRODUCE ȘI MONTEAZĂ UȘI ȘI FERESTRE DIN PVC ARMAT CU PROFILE TROCAL GERMANIA
● PRODUCE ȘI VINDE GEAM TERMOPAN
LUCRU NEMȚESC

SATLINE

SALON DE EXPOZIȚIE:
ARAD, PIAȚA MIHAI VITEAZUL
BL. M 7, PARTER
TEL./FAX. 057/25 14 61; 094 50 72 11

FORCE LIMAGRAIN ROMÂNIA
Bucuresti, Tel: 311.09.51; Fax: 312.21.89

PRIETENUL DVS, AL AGRICULTORILOR VĂ OFERĂ SEMINȚE DIN HIBRIZI DE PORUMB ȘI FLOAREA SOARELUI DIN TOATE GRUPELE

- Cu rezistenţă ridicată la boli şi secetă;
- De mare productivitate;
- Cu germinaţie peste 95%, în saci sigilaţi.

IMPORT FRANȚA
La preţuri fără concurenţă !
Contactaţi urgent dealerii noştri :
S.C. AGATHA - BUCUREŞTI
Ing. ADRIAN VINTILESCU – tel: 095134400
SĂMÂNȚA NOASTRĂ – SUCCESUL DUMNEAVOASTRĂ !

S.C. BAT S.A. ARAD
EXECUTĂ LA PREȚURI AVANTAJOASE
următoarele tipuri de lucrări:
● TÂMPLĂRIE METALICĂ din profile aluminiu vopsite în câmp electrostatic
● GEAM TERMOPAN
● AMENAJĂRI INTERIOARE din panouri de rigips și tavan casetat tip Armnstrong
● CONSTRUCȚII INDEPENDENTE care pot fi amenajate ca:
- birouri
- magazine
- depozite
utilizând panouri ușoare termoizolante
● CĂSUȚE DE VACANȚĂ și ALTE CONSTRUCȚII MODULATE transportabile care pot fi utilizate pe diverse amplasamente pentru diverse activități (chioșcuri, birouri, dormitoare, etc.)
INFORMAȚII SUPLIMENTARE
pot fi obținute la telefoanele: 289.700, 273.242 int. 119, 122
(1834298)

CAMERA DE COMERȚ ARAD
DEPARTAMENTUL ÎNVĂȚĂMÂNT
ORGANIZEAZĂ URMĂTOARELE CURSURI:
- Contabilitate şi aplicaţii pe calculator;
- Iniţiere în utilizarea calculatoarelor (Windows, Word);
- Iniţiere în utilizare Excel;
- Limbi străine (engleză, italiană, franceză, germană, olandeză);
- Declarant vamal.
Informaţii suplimentare la sediul CCIA Arad, str. Clośca nr. 5, camera 31, etajul 2, tel. 25.22.50 sau 25.30.00.

ECO MOTORS CO S.R.L.
dealer OPEL
angajează:
TINICHIGIU AUTO
CERINȚE: minim 3 ani vechime, stagiu militar satisfăcut
SECRETARĂ
CERINȚE: operare PC (WORD, EXCEL), Limba engleză scris, vorbit f. bine, abilităţi în comunicare, prezenţă plăcută
Informaţii la telefon 289332 sau la sediul firmei din Calea Aurel Vlaicu Bl. 9

PENITENCIARUL ARAD
Concesionează
FORȚĂ DE MUNCĂ NECALIFICATĂ
pentru persoane juridice, agenţi economici şi persoane fizice, în condiţii avantajoase.
INFORMAȚII SUPLIMENTARE
la telefon 280.577, 280.584, 216.519, sau la sediul unităţii din Arad, str. Eftimie Murgu nr. 5-7.

CEA MAI TARE OFERTĂ A MILENIULUI !
NOKIA 6110 100$
NOKIA 5110 30$
PANASONIC GD 90 100$
SIEMENS S25 100$
ERICSSON T18 100$
MOTOROLA d520 GRATUIT
SIEMENS C35 89$
SIEMENS C25 49$
BOSCH 909 DUAL S 79$
MITSUBISHI TRIUM MARS 49$
ALCATEL DB 10$
Oferta CONNEX:
10 minute gratuite - 12 luni pentru convorbirile în reţeaua CONNEX din timpul săptămânii, pentru abonamentul CONNEX CENT şi prima lună fără plata abonamentului, pentru toate celelalte abonamente CONNEX.
- taxare la secundă pentru toţi utilizatorii cu abonament sau cartelă reîncărcabilă.
Bd. Revolutiei nr.83 in incinta MAGAZINULUI COMSIM LG.
TEL. 092/292596
dealer autorizat CONNEX
SC DIANET COMPUTERS SRL

S.C. BAT ARAD S.A.
angajează
SECRETARĂ
Constituie avantaje:
- experienţa în domeniu
- cunoştinţe operare calculator: Word, Excel
- cunoaşterea unei limbi străine (engleza, franceza, germana)
Informaţii la telefoanele 273.242, 289.700, int. 117.
(1834310)

DAME de companie
În Arad, tinere sexy, rafinate, oferă companie, contacte şi masaj erotic,
Informaţii şi programari 24h/24h la tel.: 8-911-77
15.850 lei/mm

Prinţesa MAGIEI ALBE s-a reîntors în Arad
Celebra tămăduitoare ELVIRA din Arad s-a reîntors după un scurt turneu din Ierusalim în oraşul Arad
la cerere pentru a vindeca multe persoane cu diferite boli şi probleme sufleteşti.
Această doamnă a reuşit să trateze boli diferite cum ar fi: epilepsie, impotenţă, scoate argintul viu, face bine şi tratează boli de piele, aduce noroc şi prosperitate în case şi afacerile oamenilor; alină suferinţa trupească şi sufletească în orice situaţie gravă.
Dacă doriţi să o contactaţi pe CEA MAI AUTENTICĂ TĂMĂDUITOARE ELVIRA o găsiţi la numărul de telefon 093.769.216 sau la 057/252.351.

Mă numesc Elena. Sunt o femeie simplă, modestă şi mă număr printre miile de oameni pe care necazul şi nenorocirea nu i-a ocolit. Am umblat pe uşile spitalelor să-mi caut sănătatea, dar fără nici un rezultat. Întâmplările nedorite îi conduc pe oameni să spere, să creadă că totuşi mai există o cale de ieşire, aşa a fost. Prin intermediul Presei, am apelat la minunata doamnă Elvira, care prin puterile sale şi cu medicina sufletului pe care o foloseşte mi-a spus căci am argint viu. Am crezut că este ultima mea secundă din viaţă la auzul celor spuse de dânsa, dar cu experienţa şi calitatea care o caracterizează, m-a încurajat şi după o perioadă foarte scurtă am devenit omul care are un motiv suficient de întemeiat să privească viaţa înainte şi să biruiască răul cu binele.

Vă mulţumesc din suflet pentru tot ce aţi făcut şi faceţi în continuare pentru sufletele care de cele mai multe ori cad pradă nevinovate unor oameni fără inimă, sau dacă o au este de piatră.

Încă o dată mii de mulţumiri. Paginile ziarului nu-mi sunt de ajuns să-mi exprim bucuria.
(5914778)

S.C. HITROM S.A. Vaslui
lider naţional în producţia de carton bitumat din România
caută AGENT DE VÂNZĂRI pentru judeţul Arad şi Bihor
Condiţii:
- studii superioare tehnice sau economice;
- vârsta maximă 35 ani;
- domiciliul stabil în municipiul Arad;
- stagiul militar satisfăcut;
- telefon la domiciliu;
- permis de conducere şi autoturism.
Transmiteţi C. V. până la data de 9.02.2001 inclusiv, la fax nr. 035/315093, sau pe e-mail: hitrom@hitrom.ro. Relaţii suplimentare la tel: 095597525.
HITROM SA produce carton bitumat, pază bitumată, membrane bituminoase, produse din vată minerală, polistiren expandat, plasă rabitz.
(1834313)

Firmă de publicitate ANGAJEAZĂ:
AGENȚI PUBLICITATE
Conditii: - varsta maximă 35 ani
- experientă în domeniu
- studii minim liceu (preferabil studenti)
- cunostinte PC
Relatii la tel .057/ 234 041

BANCA "TRANSILVANIA" S.A.
SUCURSALA ARAD,
Str. Unirii nr. 5-7,
Tel. 057/283.122
DEPOZITUL ANIVERSAR
în lei pe 9 sau 12 luni
DOBÂNDĂ 40% pe an

ADEVĂRUL
COTIDIAN INDEPENDENT ARAD

Anul XIII, nr. 3225

Joi, 8 februarie 2001 ● 16 pagini ● 3500 lei ● e-mail: adevarul@arad.ro; adv.pub@arad.ro

BRAT Publicație auditată în semestrul II 1999

Tiraj mediu zilnic vândut: 34.958

WEST BANK
B-dul Revoluției nr. 88, 2900 ARAD
AGENT WESTERN UNION | MONEY TRANSFER
Cel mai rapid mod de a primi bani din întreaga lume!

EXAMENUL F.M.I.

Premier „slab" cu un stil „pompos" îl caracteriza Vadim Tudor pe șeful guvernului. Până-n toamnă pică. Asta dacă trece de moțiunea simplă, de Mărțișor, i-a mai băgat o strâmbă liderul PRM ajuns primul la ședința de spovedanii a șefilor de partide parlamentare, organizată de președinte, la Cotroceni. Este firească dezamăgirea. Potrivit ultimului sondaj IMAS realizat la sfârșitul lunii, credibilitatea lui C.V. Tudor s-a redus dramatic la jumătate (noiembrie 2000 - 42%, ianuarie 2001 - 24%) în timp ce a lui Năstase a urcat ca o rachetă de la 35% în noiembrie 2000 la 62%. Singura evoluție constantă pe scara credibilității a mai avut-o Băsescu, 45%, 51%, 58%. La partide, PDSR și-a dublat cota de simpatizanți ajungând la 61% în timp ce PRM a coborât la 14 procente (de la 23% în noiembrie). Românii sunt pe fond optimiști. Dar și schimbători. Adică tind să acorde câștigătorilor vreo două-trei luni de miere. După aceea devin cârcotași. Deocamdată au văzut că executivul se mișcă, parlamentarii s-au apucat să legifereze. Aceeași încredere precaută o acordă guvernului Năstase și UE și Statele Unite. „Toată lumea știe ce trebuie făcut. Dar există oare în România voința politică de a face ce trebuie făcut? Îndoielile în această privință persistă", aprecia New York Times. Există însă și „prezumpția de nevinovăție". Principala problemă a guvernului PDSR este găsirea unor soluții care pe termen scurt cel puțin să nu înrăutățească nivelul de trai al populației iar pe termen lung să ducă la bunăstarea ei. Singurul mijloc fiind evident relansarea economică. Unde ne aflăm? Conform datelor statisticilor oficiale rezultă că deși 2000 nu a fost un an bun pentru economia românească cel puțin n-a fost mai prost decât ceilalți trei anteriori. Este așadar un punct de demaraj. Producția industrială a crescut în toate sectoarele. Nu mult dar și 8,2% înseamnă ceva. A sporit și exportul. Cele mai dinamice ramuri au fost și cele cu ponderi mari la export: confecții îmbrăcăminte (îndeosebi taioare și costume care au adus României 1 miliard de $), mașini, echipamente chimice, fibre sintetice și artificiale, metalurgie.

DORU SAVA

(Continuare în pagina 5)

Moartea Călinei Cătană la Spitalul Matern - înmormântată în interminabile discuții ale unor comisii medicale

Pag. 6

Vama Vărșand

SPAȚIU DE MANEVRĂ PENTRU CÂȚIVA „DESCURCĂREȚI"

Pag. 6

Foto: ȘT. MATYAȘ

Noul sistem de plată a căldurii FIECARE DUPĂ LEGEA LUI?

Pag. 6

Începând de ieri

Ing. drd. IOAN ȚĂRĂU ESTE NOUL DIRECTOR GENERAL AL DIRECȚIEI AGRICOLE ARAD

▼ Subprefectul Florin Remețan a coordonat procesul de predare-primire a Direcției într-un timp record: cinci minute.

▼ Avram Fluieraș, fostul director i-a urat succesorului Ioan Țărău: „Dumnezeu să te ajute!"

▼ Ioan Țărău, noul director general i-a răspuns pe loc: „Dorim revitalizarea agriculturii și mai-binele țăranului român. Așa să ne ajute Dumnezeu!"

Pag. 4

Glumă macabră la drumul mare

O CĂPĂȚÂNĂ DE BERBEC ÎNGROZEȘTE AUTOMOBILIȘTII ...

Cei care au rulat cu mașina zilele trecute pe DN 69 între ARAD-ORADEA au avut parte de-o surpriză, simpatică, pentru unii, macabră, pentru cei mai mulți. La intersecția drumului național cu drumul județean Curtici-Sântana, cineva a montat pe una din tăblițele indicatoare de circulație un „trofeu" mai aparte. E vorba de o căpățână de berbec, proaspăt desprinsă de corpul ovinei, legată cu o sârmă de tăbliță. Când o văd, unii șoferi zâmbesc îngăduitor, alții, din contră își fac cruci. Nu departe de drumul național e o stână. Așa că, după toate probabilitățile, sinistrul trofeu provine tocmai de acolo ...

F. TRUȚ

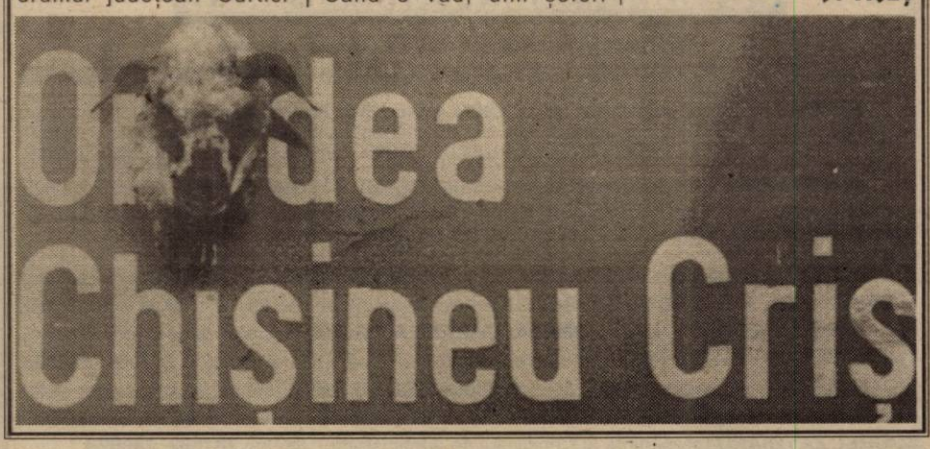

FII INSPIRAT
ALEGE
Husqvarna
281.492 – ARAD
421.077 – SEBIȘ
557.267 – SĂVÂRȘIN

Prefectul cere CLM-ului să reanalizeze hotărârea privind impozitele și taxele locale!

Pag. 3

ALGLASS
MOBILIER DIN P.A.L. LA COMANDA
● BUCATARII ● DORMITOARE ● CAMERE DE ZI
NOU
VANZARI IN RATE
Calea Timișorii nr. 53; Tel./Fax: 278820
Piața Spitalului Bl. 1D; Tel/Fax: 253868

Calendar

◆ Astăzi, Soarele răsare la ora 7 și 26 de minute și apune la ora 17 și 35 de minute.

◆ Au trecut 38 de zile din acest an. Au mai rămas 327 de zile până în 2002.

◆ **Praznicul zilei: Biserica ortodoxă:** Sf. Mare Mc. Teodor Stratilat; Sf. Prooroc Zaharia; **Biserica romano-catolică:** Sf. Ieronim Emilian; **Biserica greco-catolică:** Sf. Mc. Teodor Stratilat; Sf. Prooroc Zaharia.

A venit BARZA!

La Arad: Terek David Emanuel, Dănilă Raul Alexandru, Lingurar Narcisa, Doja Ioan, Voian Evelyne Laura, Katona Alice Medeea, Cerb Miruna.

HOROSCOP

Joi, 8 februarie

Berbec (21.03-20.04). Veți primi o veste de la un prieten aflat în altă localitate, sau veți primi niște informații care, folosite corespunzător vă vor servi în realizarea socială pe care o visați.

Taur (21.04-20.05). Cineva din familia dumneavoastră va avea parte de un eveniment deosebit.

Gemeni (21.05-20.06). În scurt timp este posibil să aveți o reușită. Nu uitați să mulțumiți și celui care v-a dat sprijinul pentru a pune la punct planul de bătaie.

Rac (21.06-22.07). Partenerul dumneavoastră de viață va primi niște bani de la o rudă apropiată.

Leu (23.07-22.08). Sunteți în așteptarea unui eveniment care o să vă ofere numai satisfacții.

Fecioara (23.08-22.09). Încercați să vă asigurați stabilitate în familie dar și la locul de muncă.

Balanța (23.09-22.10). Este drept că vorba dulce mult aduce, dar aveți grijă, când în spatele vorbelor nu se ivesc faptele oamenii încep să intre la bănuieli.

Scorpion (23.10-21.11). Un prieten bun te va scăpa de o cantitate mare de nervi rezolvându-ți tot ceea ce ți-ar fi displăcut profund.

Săgetător (23.11-21.12). Contați pe un succes individual. Activitățile dumneavoastră la locul de muncă nu suportă amânare.

MOCHETA

Arad, Piața Gării
Telefon 235221
Vinde și montează mochetă la prețuri cu o reducere de 10-20%

Capricorn (22.12-19.01). Dacă doriți să încheiați vreo afacere trebuie să știți că veți avea succes. Deci puneți-vă pe treabă!

Vărsător (20.01-19.02). Dacă veți privi cu realism ideile și așteptările celor din jur veți afla mai multe despre relația dumneavoastră cu aceștia.

Pești (19.02-20.03). Niște persoane care vă iubesc vă vor face să vă simțiți bine.

„ADEVĂRUL" VĂ ASCULTĂ

La telefonul dimineții, 280944, între orele 9,00-12,00

▫ ***Mulțumire.*** D-soara Cristina Veliciu dorește să mulțumească serviciului furturi - auto din cadrul Poliției și în special d-lui lt. Adrian Simon pentru promptitudinea de care a dat dovadă în recuperarea autoturismului dânsei care a fost furat.

▫ ***În zona Fortuna - penurie de cutii poștale.*** Dl. Chitulescu Cornel din cartierul Aurel Vlaicu sesizează următoarele: „În zona Fortuna nu există nici măcar o cutie poștală și Poșta este destul de departe. Pentru pensionari nu e deloc ușor să se deplaseze până la oficiul poștal și ar fi bine să se amplaseze cutii poștale în zonă."

▫ ***Să se schimbe legea.*** Dl. Pavel Ciurdaru adresează Prefecturii următoarea solicitare: „Rugăm Prefectura să facă apel la Guvernul României pentru a suspenda H.G. 1279/2000, care abrogă H.G. 446 privind repartizarea cheltuielilor comune, respectiv a încălzirii pe motiv că legea nu e bună. Spun acest lucru pentru că aplicarea ei generează numerose nemulțumiri în rândul cetățenilor."

Redactor de serviciu, S. A.

AU PLECAT DINTRE NOI!

Lipovan Simeon (1926); Ileana Lena (1944); Ardelean Ioan (1924); Stoica Adelina (2000); Constantinescu Cornelia (1910); Maftei Elena (1924).

METEO

Vremea va fi frumoasă și deosebit de caldă pentru această perioadă. Cerul va fi variabil. Vântul va sufla slab moderat din sector sudic. Dimineața, izolat, ceață pe văi.

Temperaturi maxime: 14 la 17°C; **Temperaturi minime**: 4 la 7°C.

Meteorolog de serviciu, PETRU DĂNUȚ

Utilitare

PIEȚE, TÂRGURI. Astăzi, este zi de piață agroalimentară la Curtici, Sebiș, Bata, Cermei, Zădăreni, Ghioroc, Săvârșin, Secusigiu, Sântana, Târnova, Zăbrani, Zerind. Tot astăzi au loc târguri săptămânale la Ineu, Șepreuș, Șimand.

FARMACII DE SERVICIU. Farmaciile **„Sinapis"**, B-dul Revoluției, nr. 88, lângă Noul Stil, telefon 282369, **„Noua Farmacie"**, str. Andrei Șaguna, nr. 15, telefon 948 sunt de serviciu cu program non-stop.

URGENȚE STOMATOLOGICE. Cabinetul de pe str. Crișan (în spate la Gionelli) are program non-stop. Telefon: 253794. Cabinetul din B-dul Revoluției nr. 62, ap. 17, între orele 9,00-19,00. Telefon: 256665.

ÎNTRERUPERI DE CURENT. **Joi:** Str. Academia Teologică nr- 1-5. **Vineri:** Str. Academia Teologică nr. 1-5.

TELEFON DE URGENȚĂ LA POLIȚIE: **955.**

ACTUALITATEA CULTURALĂ

TEATRU

Teatrul de Stat Arad prezintă azi, 8 februarie, ora 17,00, spectacolul cu piesa „Apropo, ați chemat pompierii" de Liana Didilescu, în interpretarea lui Zoltan Lovas.

FILARMONICA

Filarmonica de Stat Arad prezintă azi, 8 februarie, ora 19,00, la Sala Palatului Cultural un concert simfonic sub bagheta dirijorului Cristian George Neagu, în interpretarea solistului Constantin Tălmaciu. Din program: Wolfgand Amadeus Mozart - Uvertura „Flautul Fermecat"; Cecile Chaminade - Concertino, Josef Haydn - Simfonia nr. 92 „Oxford"

CINEMATOGRAFE

Dacia: Pact cu diavolița (SUA) 9,30; 11,45; 14; 16,30; 19

Mureșul: Pădurea ucigașă (Franța) 10; 12; 14; 16; 18

Arta: Dispari în 60 de secunde (SUA) 15; 17; 19

Sala Mică: Cacealmaua încornoraților (SUA) 15,30; 18

SPECTACOL FOLCLORIC

Cu ocazia împlinirii a zece ani de activitate artistică a orchestrei „Rapsozii Zărandului" duminică, 11 februarie, la orele 16, în sala Palatului Cultural, va fi prezentat un spectacol folcloric. Invitați de onoare Gheorghe Zamfir, Dumitru Fărcaș, Drăgan Muntean, Traian Jurchela, alături de soliștii ansamblului. Prezintă prof. Gruia Stoia, dirijor Petrică Pașca.

LANSARE DE CARTE

La încheierea Spectacolului folcloric aniversar al „Rapsozilor Zărandului" va avea loc lansarea cărții autobiografice, „Binecuvântare și blestem", a maestrului GHEORGHE ZAMFIR apărută la Editura arădeană „MIRADOR", sub îngrijirea reputatului scriitor și om de cultură VALERIU RÂPEANU.

Lansarea este programată pentru ora 18, despre volum urmând să vorbească apreciatul etnomuzicolog IOAN T. FLOREA.

Cei interesați de autografe își vor putea procura volumul în holul sălii de concerte.

PRIMIM DIN PARTEA FIRMEI CONTOR-ZENNER

„Ca urmare a sesizării din ziarul „Adevărul", am dori să aducem următoarele clarificări:

Suntem în măsură să ne asumăm unele greșeli pe care poate le facem uneori din varii motive, așa cum suntem în măsură și îndreptățiți să ne punem întrebări atunci când anumite lucruri par nefirești. Fără a căuta cu orice preț motive pentru o cât mai bună informare a cititorilor ziarului „Adevărul", este interesant de știut că anumite efecte sau măsuri identice sunt proprii unor cazuri total deosebite. Astfel, în cadrul contoarelor de tip ETK/ETW, prezența unor picături în interiorul mecanismului numărător se poate datora atât unei defecțiuni din fabricație cât și a unei manipulări și instalări defectuoase ale aparatului.

Oricum, în cazul domnului Dumitrașcu, echipa de service fără a constata faptic vreo scurgere sau lăcrimare, bazându-se doar pe declarația clientului, a procedat la înlocuirea promptă și rapidă a elementelor de etanșare, dovedind - credem noi - maximum de solicitudine față de client.

A trei oară, când s-a constatat într-adevăr, prezența unor stropi de apă în interiorul mecanismului s-a procedat la uscarea și remontarea lui.

Regretăm remarca primită de domnul Dumitrașcu, însă ținând cont că rata medie de defectare a contoarelor în garanție este de sub 2 la mie, încercăm să credem că afirmația, dacă a fost lansată, a fost de departe o glumă ușoară exploatată însă cu o vădită - și de neînțeles pentru noi - rea intenție de către dumnealui. Tot de neînțeles ni s-a părut și atitudinea domnului Dumitrașcu de a refuza un contact cu specialiștii noștri.

În final, dorim să ne exprimăm deschiderea și sprijinul pentru clarificarea oricăror altor detalii ulterioare."

N.R. *Este bine că cei din conducerea firmei Contor Zenner au fost operativi și au luat măsuri imediate pentru clarificarea și rezolvarea acestei situații. Un exemplu lăudabil pe care sperăm și ar fi bine să-l urmeze și conducerile altor firme și îndeosebi a unor instituții ale statului care tărăgănează nu numai rezolvarea de fapt a unei chestiuni sau alteia ci chiar trimiterea unui răspuns la sesizările cetățenilor.*

N. B.

ADEVĂRUL
COTIDIAN INDEPENDENT ARAD
Editor: S.C. ADEVĂRUL S.R.L. Arad
COD FISCAL R 1681938 ● COD SICOMEX 19.604 ● CERTIFICAT J 02/1886 / 31 X 1991 ● COD SIRUES 020956601 ● ISSN 1220 - 7489

Redacția și administrația: 2900 Arad, Bd. Revoluției nr. 81. Telefoane: SECRETARIAT - 281802, fax 280655, 280625; ADMINISTRAȚIE - CONTABILITATE - 281797; MICA PUBLICITATE - 210775; MAREA PUBLICITATE - 280904; CLUBUL PRESEI - 280989.

Consiliul de administrație: președinte - DOREL ZĂVOIANU, telefon 281802, 280625; vicepreședinte - MIRCEA DORGOȘAN, telefon 210776; membri: DOREL BARBU, telefon 281797; NICU COJOCARU, telefon 280904; MIRCEA CONTRAȘ, telefon 280854.

Colegiul de redacție: MIRCEA CONTRAȘ (redactor-șef); MARCEL CANCIU (șef secție foto), telefon 281701; ALEXANDRU CHEBELEU (șef secție sport), telefon 281701; NICU COJOCARU (șef secție publicitate) telefon/fax: 280904; GABRIELA GROZA (secretar general de redacție), telefon 280854; VASILE FILIP (șef secție cultură-învățământ-tineret), telefon 281855; 280003; IOAN IERCAN (șef secție politică), telefon 280943; DORU SAVA (șef secție social-economic), telefon 281738; ȘTEFAN TABUIA (șef secție actualități), telefon 281855; 280003; DOREL ZĂVOIANU (președinte al Consiliului de administrație), telefon 281802, 280625.

Tiparul executat la S.C. MEDIAGRAF S.A. ARAD, str. Feleacului F.N., telefon 250902, fax 250920

„Adevărul" poate fi citit și pe Internet la adresa http://adevarul.arad.ro

Vernisaj

Casa de cultură a Municipiului, în colaborare cu Penitenciarul Arad și Fundația Takacs anunță, pentru astăzi, 8 februarie, ora 17, în Sala Forum, vernisajul Expoziției de pictură a deținuților din Penitenciar.

Prezintă prof. Lajos Notaros, iar în deschidere va evolua trupa Art Studio condusă de actorul Ioan Peter.

VIA Lawyers
Firmă de Avocați din Toronto Canada
OFERĂ REPREZENTARE JURIDICĂ PT
EMIGRARE
Canada
primește 300.000 noi imigranți !
PLATA LA OBȚINEREA VIZEI
COSTURI ACCESIBILE
Telefon 059471722

Echipa de serviciu

IOAN TULEU secretar de redacție
Bianca Felea, Adela Homorăceanu, Ioan Leac, Dina Rujan, Ramona Vidulescu tehnoredactare computerizată
Lucian Baltă, Doina Jurcă, Călin Mnerie, Aurica Telcian corectură

CURSUL VALUTAR*

- VALORI ÎNREGISTRATE IERI, 7 FEBRUARIE 2001

Denumirea valutei	BNR	BCR		BRD		Banca Transilvania		Banca Agricolă		Bursa neagră	
		C	V	C	V	C	V	C	V	C	V
Dolar	26653	26530	26700	26450	26750	26380	26700	26350	26710	26550	26750
Marca germană	12665	12396	12857	12525	12870	12680	12790	12600	12800	12500	12800

Prefectul cere CLM-ului să reanalizeze hotărârea privind impozitele și taxele locale!

Printr-o adresă către Consiliul Local al Municipiului, prefectul Gheorghe Pele solicită consilierilor arădeni reanalizarea hotărârii privind majorarea taxelor și impozitelor locale pe anul 2001.

Intervenția prefectului este motivată de sesizarea unui grup de localnici privind impozitul exagerat de mare stabilit pentru clădiri.

Interesant de urmărit cum vor reacționa domnii din CLM la asemenea „solicitări" venite din partea prefectului.

St. T.

În curând, prin piețe și magazine

CONTROALE TIP „COMANDO"

Recent a fost emis Ordinul prefectului numărul 44 (din 21.02.2001), privind controlul agenților economici din piețe și magazine, potrivit căruia acțiunile de control vor fi efectuate de comisii mixte. Acestea - denumite comisii de control a provenienței, calității, modul de păstrare și cântărire a alimentelor - se vor constitui din reprezentanți ai următoarelor instituții: Oficiul Județean de Protecție a Consumatorilor, Inspectoratul Județean de Poliție, Garda Financiară, Centrul Județean de Metrologie, Direcția Sanitar - Veterinară și Direcția de Sănătate Publică.

În acest mod se consideră că acțiunile de control vor putea fi mai eficace, întrucât fiecare inspector va verifica respectarea legii în raza sa de competență.

C.T.

S.C. SIATRA - amendată cu șase milioane lei

Recent, inspectori ai Inspectoratului pentru Protecția Mediului (IPM) Arad în colaborare cu Inspectoratul Județean al Poliției și cu Grupul de Pompieri au efectuat un control comun la obiectivele de pe platforma industrială Archim (fostul Combinat Chimic), actualmente aflat în proprietatea S.C. SIATRA SRL. În principal s-a urmărit verificarea condițiilor de stocare și asigurare a securității substanțelor chimice rămase acolo în urma încetării activității Archim.

S-a constatat că stația de captare a apei industriale a fost închisă anul trecut nesocotindu-se astfel obligațiile de mediu stabilite în avizul de privatizare. Pentru această deficiență, SIATRA a fost sancționată cu o amendă de șase milioane lei. Totodată s-a dispus luarea măsurilor necesare de depozitare și păstrare a substanțelor chimice în condiții de securitate.

C.T.

Amenzi pentru comercializarea ilegală de casete audio și CD-uri

Recent, ofițerii de combatere a criminalității economico-financiare din cadrul Inspec-toratului de Poliție al Județului Arad (I. P. J. A.) au desfășurat o acțiune în zona centrală și în piețele municipiului. S-a urmărit combaterea schimbului ilegal de valută și sanc-ționarea comerțului de casete audio și compact-discuri (CD-uri) contrafăcute. Pe linia schimbului ilegal de valută au fost depistate și sancționate contravențional doar trei persoane. Cam puțin, având în vedere că numărul acestora trece de 200... Au mai primit alte sancțiuni următorii:

● **Botocan Octavian Dorel**, patronul de la A. F. „Botocan" a fost amendat cu 25 de milioane de lei deoarece a comercializat ilegal fonograme (casete audio, CD-uri) - fără marcaj. ● **Luca Ionel** (39 ani) - administrator la S. C. Boby Angela SRL - este cercetat penal pentru că a difuzat muzică în barul de noapte al societății fără a avea licență (U. C. M. R.) și fără a avea aplicat timbrul holograf pe 108 C. D.-uri. ● **Horvath Szilard** (administrator la S.C. Novobyt SRL Iratoșu) care nu a avizat operațiuni de jocuri de noroc de la S. C. Andreea Co. SRL ● Cinci persoane au fost depistate vânzând diferite produse fără autorizație. Amenzile pentru acestea au avut o valoare totală de 800.000 lei.

ÎN CERCETAREA POLIȚIEI

◆ Este cercetată în stare de libertate, pentru vânzarea cu lipsă la măsurătoare, numita Țăran Liliana (32 ani), din **Șimand**, care în calitate de vânzătoare la S.C. Armopan S.A. Arad, - Magazinul Șimand, a vândut pâine a câte 900 gr/buc., care la recântărire a avut între 840 și 860 gr.

◆ Este cercetată în stare de libertate, pentru înșelăciune, numita Costean Mirela (40 ani) din **Nădlac**, patroană a firmei S. C. „Do-Re-Mi" SRL din localitate, care în perioada aprilie-septembrie 2000 a achiziționat o mare cantitate de lapte de la mai mulți cetățeni din comuna Târnova și nu a achitat suma de **60.000.000** lei, pe ultimele trei luni.

◆ A fost depistat autorul furtului comis în locuința numitului Tămaș Liviu, din **Șiria**, în persoana numitului Căldăraș Ștefan (27 ani) din **Șepreuș**, cunoscut cu antecedente penale, care are la activ mai multe furturi comise pe raza județului Arad. A fost introdus în arestul unității pe bază de ordonanță de reținere, fiind dat în urmărire generală.

◆ Pentru violare de domiciliu sunt cercetați numiții: Cole Petru (36 ani) din județul Suceava, care a intrat fără drept în locuința numitului Tuia Nistor din **Brazii** și Matei Mircea-Petrișor-Viorel (50 ani) din **Ignești**, care a pătruns fără drept în locuința numitului Cofan Paul, din localitate.

◆ Este cercetat pentru săvârșirea infracțiunii de abandon de familie, numitul Drăghici Florin (36 ani) din Orăștie, județul Hunedoara, care în perioada august 2000-ianuarie 2001, cu rea-credință, nu a plătit pensia alimentară fiicei sale (minoră).

Infractori prinși. Au fost depistați și introduși în arestul unității, în baza mandatelor de executare a pedepsei, numiții:

◆ Kovacsik Kosif (31 ani) din Petroșani, județul Hunedoara, care are de executat 3,7 ani închisoare, pentru furt avut privat;

◆ Bojan Teodor (41 ani), din **Curtici**, care are de executat 20 zile închisoare contravențională.

◆ Lazăr Viorel (46 ani) din Nimigea, județul Bistrița-Năsăud, care are de executat șase luni închisoare, pentru vătămare corporală;

◆ Crăciun Ioan (37 ani) din **Arad**, care are de executat șapte zile închisoare.

La Agenția de șomaj

STRÂNGEREA „BIRURILOR" RESTANTE

În luna ianuarie, Agenția județeană de ocupare a forței de muncă (AJOFM) a avut o sarcină precisă: recuperarea a 15 miliarde de lei de la agenții economici (12,8 miliarde de lei reprezentând debite curente iar 2,2 miliarde de lei datorii mai vechi de câteva luni).

Planul a fost îndeplinit, sumele solicitate de București fiind virate „întocmai și la timp". În februarie însă, mai de voie, mai de nevoie, cei de la AJOFM trebuie să devină... „stahanoviști", adică să depășească planul de luna trecută cu un miliard și trei sute de milioane de lei.

În cazul în care nu se vor recupera banii, Bucureștiul își rezervă dreptul de a numi o nouă conducere a agenției.

N.O.

cosmorom GSM

Primul serviciu GSM cu taxare la secundă.

Încă din mileniul trecut

De la bun început am fost onești.
N-am taxat nici o secundă în plus. Cosmorom este primul serviciu GSM cu taxare la secundă - un semn de respect pentru clienții noștri.*

*primele 20 sec. se taxează în bloc

cosmorom GSM
Un serviciu de cuvânt
Infomații la (01) 404 1234

Începând de ieri

Ing. drd. IOAN ȚĂRĂU ESTE NOUL DIRECTOR GENERAL AL DIRECȚIEI AGRICOLE ARAD

Ieri, la sediul Direcției Agricole Arad am asistat la o inedită schimbare de directori: Avram Fluieraș i-a predat ștafeta lui Ioan Țărău. Subprefectul Florin Remețan a coordonat procesul schimbării, citind cât se poate de sec Ordinul Ministrului nr. 157. „Se eliberează și ... se numește ...". Fostul director le-a mulțumit colaboratorilor pentru activitate și i-a urat noului director „Dumnezeu să vă ajute!" Dl. Țărău i-a replicat: **„Totdeauna, despărțirile sunt dureroase. Numai că, democrația presupune și alternanța la guvernare. Suntem reprezentanții PDSR și ne-am asumat singuri povara guvernării. Dorim să revitalizăm agricultura și să-i oferim șanse de mai bine țăranului român. Așa să ne ajute Dumnezeu!"**

***

Ioan Țărău s-a născut la 11.03.1951 și a absolvit Facultatea de Agronomie din Timișoara, în anul 1976, ca șef de promoție. Lucrează până în 1980 la IAS Ineu (șef de fermă), până în 1981 ca inginer-șef la IAS Chișineu-Criș, iar din **7 februarie 1981** - tocmai data de astăzi - este promovat, datorită meritelor profesionale în funcția de director la această unitate. Rămâne în această funcție timp de 19 ani, iar IAS-ul Chișineu-Criș ajunge printre cele mai rentabile IAS-uri din județ.

În ultimul an a lucrat ca director adjunct la Agroholding Arad. Este doctorand în economie și politică agrară la București. Este căsătorit (Elena fiindu-i colegă de facultate) și are doi copii: Adrian, student în anul III la Drept și Cristian, elev în clasa a XI-a.

DORU SINACI

Legea imobilelor naționalizate este constituțională

Curtea Constituțională a hotărît, miercuri, că legea privind regimul juridic al unor imobile preluate în mod abuziv în perioada 6 martie 1945-22 decembrie 1989 este constituțională, se arată într-un comunicat remis, agenției MEDIAFAX, de către președintele Curții, Lucian Mihai.

Astfel, Curtea Constituțională a înaintat legea restituirii imobilelor naționalizate președintelui României, Ion Iliescu, pentru promulgare.

Secretarul general al Camerei Deputaților a înaintat, la 18 ianuarie, Curții Constituționale, o sesizare semnată de 78 de deputați, prin care se cerea să se constate neconstituționalitatea unor prevederi ale Legii privind regimul juridic al unor imobile preluate în mod abuziv în perioada 6 martie 1945-22 decembrie 1999.

P.F. Teoctist a aniversat 86 ani

Prea Fericitul Părinte Teoctist s-a arătat impresionat de prezența președintelui României, Ion Iliescu, a unor demnitari și a unor înalți ierarhi ai Bisericii Ortodoxe Române (BOR) la Catedrala Patriarhală din București, miercuri, cu prilejul aniversării a 86 de ani de viață a Patriarhului BOR.

PF Teoctist și alți membri ai Sfîntului Sinod al BOR au oficiat Sfînta Liturghie ca "prinos de recunoștință pentru ajutorul primit de la Dumnezeu de-a lungul vieții", slujbă care a fost urmată de un Te Deum și un scurt moment aniversar.

Ceremonia a fost perturbată și întreruptă pentru cîteva minute din cauză că o călugăriță din așa-numitul "grup de maici de la Vladimirești" a strigat lozinci împotriva Patriarhului. Slujba a fost reluată după ce călugărița a fost îndepărtată de către credincioși.

În predica rostită la finalul slujbei, PF Teoctist s-a arătat încrezător în viitorul poporului român și a reamintit despre misiunea socială a Bisericii din ultimii ani.

"Caierul vremii se rostogolește necrutător, indiferent de nivelul social în care ne aflăm în viața aceasta", a spus PF Teoctist.

Într-o declarație făcută presei, Patriarhul BOR s-a arătat foarte bucuros de prezența ambasadorului SUA la București, James Rosapepe, și a reamintit despre ajutorul acordat de SUA pentru sinistrații de pe urma inundațiilor, cînd "Excelența Sa a ridicat greutăți mari în camioane, pentru a le trimite oamenilor necăjiți".

"N-avem timp să îmbătrînim. Trebuie să lucrăm, pentru că lumea așteaptă ajutor de la noi toți, oameni politici, oameni ai Bisericii și diplomați, pentru a ieși și mai mult la lumină. Trebuie să muncim și să dovedim prin fapte, nu prin cuvinte, că suntem demni să fim primiți în NATO și în structurile europene", a afirmat PF Teoctist.

Patriarhul BOR a îndemnat pe toți credincioși să își "înmănuncheze" eforturile pentru a ajunge spre mai multă libertate, mai multă lumină și spre îndestularea sufletească și trupească. PF Teoctist a mulțumit pentru ajutorul acordat românilor de "frații lor care trăiesc în Statele Unite".

Călin Popescu-Tăriceanu și-a anunțat oficial candidatura la președinția PNL

Vicepreședintele PNL Călin Popescu-Tăriceanu și-a anunțat, miercuri, oficial, candidatura pentru președinția partidului, precizînd că a luat această decizie pentru că numeroasele consultări pe care le-a avut cu liderii din teritoriu l-au ajutat să înțeleagă că partidul își caută o cale autentic liberală, care să-i permită să devină principala forță politică a țării.

Tăriceanu a apreciat, într-o conferință de presă, că, în momentul de față, PNL reprezintă un nume cu încărcătură istorică, dar la nivelul electoratului nu ajunge un mesaj autentic liberal. El a afirmat că are rezerve față de actualul statut al PNL, apreciind că acesta nu permite atragerea valorilor în conducerea liberală.

"Din păcate, în PNL se resimte o criză de idei, o criză de persoane", a spus Tăriceanu, dînd ca exemplu faptul că, la alegerile prezidențiale, pentru a avea un candidat, PNL a trebuit să-l coopteze pe Theodor Stolojan. Tăriceanu a precizat că îl respectă pe Theodor Stolojan și a apreciat că, dacă acesta va obține o funcție de conducere în PNL, ar fi un cîștig pentru liberali.

La Curtici

DOI „MITICI" AU FOST PRINȘI CU PAȘAPOARTE FALSE

Ieri dimineață, în jurul orei 4,00, polițiștii de frontieră de la Curtici au reținut doi bucureșteni aflați în Rapidul ISTER.

„Miticii" intenționau să iasă din țară, prezentând la control două pașapoarte falsificate prin înlocuirea fotografiei.

După cum ne informa dl. lt. col. Gheorghe Bozga, purtătorul de cuvânt în cadrul Inspectoratului Județean al Poliției de Frontieră, cei doi tineri au refuzat a-și declina identitatea. Totuși, la primele cercetări, ei au spus modul în care au ajuns în posesia pașapoartelor contrafăcute.

Conform declarațiilor, pașapoartele au fost falsificate în București de către un „arab" contra sumei de 100 de dolari americani pe bucată.

Punctul terminus al celor doi era Austria. Ei au mizat pe nebăgarea de seamă a polițiștilor de frontieră.

N. OPREAN

La Șicula

INSPECTORII SANITARI AU ÎNCHIS DISCOTECA

Recent, inspectori ai Inspectoratului Sanitar de Stat (ISS) Arad au constatat o serie de nereguli la unitatea Consumcoop din Șicula. Inițial, incinta a fost amenajată pentru desfășurarea activității unui bufet. Ulterior acesta a fost transformat în bar-discotecă fără însă să se fi obținut în prealabil avizul sanitar aferent. În structura funcțională a imobilului nu este specificată capacitatea discotecii, care, în fapt, nu este adecvată noii activități.

De asemenea, latrina este murdară și nu există spațiu special amenajat - așa cum prevăd normele sanitare - pentru colectarea reziduurilor solide. În atare situație, ISS a dispus retragerea autorizației sanitare de funcționare.

C. T.

JOI, 8 FEBRUARIE 2001

TVR 1
7,00 Telematinal
8,00 Jurnalul de dimineață
9,00 Jurnal regional
9,40 Practic TV
10,30 TVR Cluj-Napoca
11,10 TVR Iași
11,50 TVR Timișoara
12,30 Recurs la morală - rel.
14,00 Jurnalul de prânz
14,15 CiberFan
14,30 Drepturile omului
15,30 Becker - s.
16,00 Convietuiri
17,30 George și Leo - s.
18,00 Corect!
18,10 Medicina pentru toți
19,00 Infomania
19,10 Avanpremieră Știri
19,15 Pasiuni - s.
20,00 Jurnal * Meteo
20,40 Sport
20,45 Guvernul se prezintă
20,55 Justițiarii - s.
21,45 Reflecții rutiere
22,00 Academia de presă
23,05 Jurnalul de noapte
(●) 23,30 Martorul tăcut - s.
0,50 Concert la Castelul Hofburg din Viena

TVR 2
7,00 Arca lui Noe - rel.
7,30 Băieți buni, băieți răi - s.
8,35 Toți, împreună
9,25 Veni, video, vici - rel.
9,40 Pe muchie de cuțit - rel.
10,35 Afaceri la cheie - rel.
10,50 E dreptul tău! - rel.
11,20 Mit și istorie - rel.
(●) 11,50 Conștiință încărcată - rel.
13,25 Tribuna partidelor parlamentare
13,55 Desene animate
14,40 D-ra Andreea - s.
15,30 Știri
15,35 Trupa DP 2
17,10 Din goana trenului: Ungaria
17,35 Plus 2001
18,30 Telejurnal TVR 2
19,00 Autograf muzical
19,15 O lume și farmecul ei
19,45 Teatru țigănesc
20,15 Fascinație și magie
21,15 Ora adevărului
22,40 Știri
22,45 Știri bancare și bursiere
(●) 22,50 Capcane - comedie, Cehia, 1998
0,55 TVM. Mesager

PRO TV
7,00 Prieteni pe viață - s.
8,00 Detectiv în New York - ultimul episod
9,00 Une Femme dans la fôret - ultimul episod
10,00 Tânăr și neliniștit - s., rel.
11,00 Răzbunare fără limite - s. rel.
12,00 Bebe - s.
(●) 12,20 Neînsemnații - dramă, Marea Britanie, 1985
14,20 Moștenitorul pierdut - f. rel.
16,00 Tânăr și neliniștit - s.
16,55 Jocuri magice
17,00 Știrile Pro TV
17,40 Sens unic
17,45 Teo
18,45 Pro TV te ascultă ce vezi * Vremea
19,00 Știrile Pro TV
(●) 20,00 Pachetul - spionaj, SUA, 1989
21,55 Știrile Pro TV
22,00 Chestiunea zilei
23,45 Știrile Pro TV
0,00 Zero
1,00 Pro Tv te ascultă ce vezi
1,05 Seinfeld - s.
1,30 Răzbunare fără limite - s.

TV ACASĂ
7,00 Știrile de Acasă - rel.
7,40 Acasă la bunica - rel.
7,50 Căsuța poveștilor - rel.
8,40 Dragoste și putere - s. rel.
9,05 Fiorella - s. rel.
10,10 Luisa Fernanda - s. rel.
11,00 Iubire fără limite - s. rel.
11,55 Dragoste nebună - s. rel.
12,45 Ia-mă acasă - rel.
13,20 Conversația - f. rel.
15,30 Înger sălbatic - s.
17,00 Desene animate
17,30 Dragoste și putere - s.
18,00 Fiorella - s.
18,50 Acasă la bunica
19,00 Iubire fără limite - s.
20,00 Știrile de Acasă
20,40 Dragoste nebună - s.
21,30 Luisa Fernanda - s.
(●) 22,30 Mortadella - f., Franța/Italia, 1971
0,05 Dragoste și putere - s. rel.
0,40 Acasă la români - rel.

ANTENA 1
7,00 Observator
8,00 'Neața
(●) 11,00 Exploratorii viselor - s.
12,00 Căutarea 2 - w. SUA, 1976
(●) 14,00 Mania grandorii - comedie, coprod., 1971
16,00 Zile din viața noastră - s.
17,00 Știri
17,20 Te voi iubi mereu - s.
19,00 Observator
19,50 Din dragoste, cu Mircea Radu
(●) 21,30 Brigada mobilă
22,00 Marius Tucă Show
23,00 Observator
23,30 Noaptea târziu cu Mircea Badea
0,30 Navarro - s.
2,00 Intrigi în Paradis - s.

PRIMA TV
7,00 Salvați de clopoțel - s., rel.
8,00 Prima Mix!
13,25 Clip Art - r.
13,30 Tradiții - rel.
14,30 Cronica cârcotașilor - rel.
15,30 Viper - s.
16,30 Salvați de clopoțel - s.
17,30 Camera de râs
18,00 Focus
19,00 Real TV
19,30 Impact
20,00 Justiție militară - s.
21,00 Supraviețuitorul
22,00 Obiectiv
23,00 Focus Plus
23,30 Impact - rel.
0,00 Viper - s. rel.
1,00 Focus - rel.

TELE 7 ABC
7,00 Bună dimineața, România!
10,00 La ordinea zilei - rel.
11,30 Dați vina pe Corina - rel.
12,30 Reporter Tele 7 - rel.
13,00 Ora unu a venit - rel.
13,05 Reporter Tele 7 - continuare - rel.
13,45 Clubul microbiștilor - rel.
14,45 Documentar
16,00 Post Meridian
17,00 Dați vina pe Corina!
18,00 As Show
18,50 Pariul Trio
19,00 Documentar
19,30 La ordinea zilei
21,00 Telejurnal
21,30 Documentar
21,55 Pariul Trio
22,00 Telemedicina
23,15 Viața noastră cea de toate zilele
1,00 Ora unu a venit - rel.
1,05 Post Meridian - rel.

TV ARAD
7,00 Știri TVA - rel.
7,30 Divertisment
8,00 'Neața
(●) 11,00 Exploratorii viselor - s.
(●) 12,00 Căutarea II - w. SUA, 1976
13,00 Știrile amiezii
14,00 Mania grandorii - comedie, Franța, 1971
16,00 Viața spirituală
16,30 Publicitate, Promo, Dedicații muzicale
16,45 Știri TVA
17,20 Te voi iubi mereu - s.
19,00 Observator
19,50 Din Dragoste
(●) 21,30 Brigada Mobilă
22,00 Marius Tucă Show
23,00 Știri TVA
În continuare program identic cu cel al Antenei 1

TV INTERSAT
8,25 Deschiderea programului
8,30 Cafeaua de dimineață
9,30 Trei destine - s.
10,30 Desene animate
11,00 Știrile Intersat * Vocea străzii * Reportajul zilei - rel.
12,00 O singură noapte - film, rel.
13,30 Comorile lumii - rel.
13,45 Obiectiv economic - rel.
14,00 Medicul de familie - s.
15,00 Trei ceasuri rele - rel
16,00 Emisiune în limba maghiară
17,00 Neon Rider - s.
18,00 Avanpremiera știrilor Intersat
18,02 Haideți să ne jucăm - s.
18,15 Știrile Intersat * Vocea străzii * Reportajul zilei
19,00 Trei destine - s.
20,00 Destine
21,00 Curro Jimenez - s.
22,00 Puls economic
23,30 Știrile Intersat * Vocea străzii * Reportajul zilei - rel.
(■) 0,00 Erotica
5,00 Închiderea programului

HBO
10,00 Băieții cu ziarele - muzical, SUA, 1992
12,15 Warlock 3: Sfârșitul inocenței - horror, SUA, 2000
13,45 Stargate SG-1 - s.
14,30 Romy și Michelle - comedie, SUA, 1997
16,00 Să nu spui niciodată nu - dramă, SUA, 1998
17,45 K - thriller, Franța, 1997
20,00 Twister - acțiune, SUA, 1996
22,00 Mesaj de departe - dragoste, SUA, 1999
0,15 Il Postino - dramă, Italia, 1994

ATOMIC TV
7,00 Selector
10,25 Reactor
10,30 Atomic Café - rel.
11,00 Atomix
14,00 Interactiv
15,30 Proaspete și fierbinți
15,55 Reactor
16,00 Metropolis
17,00 Selector
19,00 Atomix
21,55 Reactor
22,00 Hai Hui - rel.
22,30 Selector
23,00 Klub Bizzar - rel.
0,00 Insomnia

RADIO ARAD & RADIO CONTACT (99,1 MHZ)
6,00 Lupta cu somnul
8,00 Bună dimineața, Arad!
10,00 Tovarășii mei
12,00 Pulsul zilei
14,00 Radiomagazin Deutsche Welle
15,00 Contact FM
17,00 Muzica generației în loden
18,00 Radiomagazin Radio France International
19,00 Bună seara, Arad!
20,00 Ce și pentru cine?
21,00 Seară de Seară
22,00 În arșița muzicii
0,00 Contact FM

RADIO PRO FM (92,1 MHz)
3,00-5,00 MUZICĂ; 5,00-5,30 BULETIN DE ȘTIRI la fiecare sfert de oră; **5,30-7,00 PRO FM PÂNĂ LA UNU** cu Ramon Cotizo
7,00-10,00 PRO FM PÂNĂ LA UNU cu Flavius Esnican; **10,00-13,00 PRO FM PÂNĂ LA UNU** cu Mihai Dobrovolschi
13,00-14,00 13-14 CU ANDREI cu Andrei Gheorghe; **14,00-17,00 POFTIM PRO FM** cu Cătălin Lăpușcă
17,00-19,00 PRO FM E AICI cu Cristi Schnebli; **19,00-22,00 ACULTĂ-ȚI MUZICA** cu Andi Moisescu
22,00-23,00 AUTO PRO FM CLUB cu Dan Vardie; **23,00-2,00 PRO FM BY NIGHT** cu Vlad Craioveanu

RADIO TIMIȘOARA
6,00 Ceasurile dimineții
8,00 Muzică populară cu dedicații
9,00 Cânt din suflet
9,35 Amintiri, amintiri...
10,00 De zece ori România; 11,00 Gramafon
12,00 Miez de zi la polul vest
13,00 Emisiune în limbile minorităților
16,00 Radio cocktail; 18,00 Actualitatea radio
18,10 Un răspuns pentru fiecare
19,00 Radiojurnal; 19,15 Vârful de lance
20,05 Călătorie în lumea poveștilor
20,15 Școala pământului
21,00 Curierul de seară
Știri: 6,00; 7,55; 9,00; 11,00; 12,50; 17,00; 20,00; 21,00; 21,55.
Radio Jurnal: 7,00; 16,00; 19,00.

RADIO SEBIȘ
6,00 Matinal 21
9,00 Tu alegi!
10,00 Cafeaua de zece
12,00 Secvența 21
14,00 La porțile dorului - muzică populară
15,00 Magazin 21
17,00 Lentila de contact
18,00 La mulți ani! - muzică populară și dedicații
19,00 Expresul de seară
22,00 Club 21
0,00 92,1 Insomnii

Redacția Adevărul nu își asumă răspunderea pentru modificările ulterioare intervenite în programele tv.

Deputatul TITUS GHEORGHIOF, președinte PNL Arad:

„REPUBLICA PARLAMENTARĂ, O ȘANSĂ ÎN PLUS PENTRU ROMÂNIA"

Conform Protocolului încheiat între PDSR și PNL, reprezentanții la vârf ai celor două partide trebuiau să se întâlnească ieri, pentru a discuta în privința formării unei Comisii pentru revizuirea Constituției. Contactat telefonic, **deputatul PNL, Titus Gheorghiof** ne-a declarat: **„Șansele de a ne putea întâlni astăzi, sunt extrem de puține, pentru că ordinea de zi a Camerelor Reunite este foarte încărcată. Se aleg comisiile SRI și SIE, se fac audierile, se votează numirea lui Ioan Timofte. Noi am cerut să se amâne numirea, nu pentru că am avea ceva împotriva domniei-sale, ci pentru ca audierile să se desfășoare normal, să-l putem cunoaște și noi mai bine."**

Referitor la dorința PNL de modificare a Constituției României în sensul că Președintele României ar trebui ales de către Parlament, proaspătul membru al Comisiei SRI ne-a declarat: **„În opinia noastră, republica parlamentară este o șansă în plus pentru România. Actuala formulă permite conducerea bicefală, în sensul că președintele și premierul sunt capii Executivului. Apoi, Constituția este foarte neclară în ceea ce privește condițiile și modalitățile de demitere a primului ministru. Această neclaritate a permis ca Radu Vasile să fie demis fără un vot de neîncredere în Parlament. Sunt multe alte ambiguități în textul actual al Constituției și vom insista ca ele să fie eliminate."**

SIMION TODOCA

Mâine, la Snagov, se va desfășura

REUNIUNEA PREFECȚILOR ȘI PREȘEDINȚILOR CONSILIILOR JUDEȚENE DIN ȚARA

Vineri, la Snagov, în prezența premierului Adrian Năstase, se va desfășura reuniunea prefecților și președinților Consiliilor județene din toată țara. Reuniunea în sine este extrem de importantă, atât prin faptul că este o premieră în domeniu, cât și prin conținutul temelor propuse.

În acest sens l-am contactat pe dl. **Caius Parpală, președintele Consiliului Județean Arad**, căruia i-am solicitat o scurtă declarație:

„Evident, mă voi deplasa la Snagov, cu atât mai mult cu cât temele propuse dezbaterii sunt extrem de importante: relansarea României pe plan intern și extern, elaborarea programelor de dezvoltare economică și socială a județelor, lucrările de infrastructură din teritoriu, protecția copiilor, aplicarea Legii 18 și a Legii 1/2000, stadiul elaborării bugetului de stat pe anul 2001, accelerarea reformei în administrația publică etc.

La Snagov, alături de premierul Năstase vor participa și ceilalți miniștri de resort. În ceea ce mă privește, eu colaborez foarte bine cu prefectul Gheorghe Pele și amândoi punem pe primul plan interesele județului Arad."

DORU SINACI
Foto: ȘT. MATYAȘ

TRAIAN BĂSESCU VREA SĂ IA LOCUL LUI PETRE ROMAN

Vicepreședintele PD, Traian Băsescu, intenționează să anunțe, vineri, la ședința Consiliului de Coordonare Națională al PD, candidatura sa pentru funcția de președinte al partidului, afirmă surse din PD.

Potrivit acestor surse, Băsescu s-a întîlnit, în ultimele zile, cu liderii unor organizații județene pentru a afla dacă acestea îl susțin și l-a informat, luni, pe președintele PD, Petre Roman, despre intenția sa de a candida.

Organizația PD din Gorj a anunțat deja public, marți, că îl sprijină pe Traian Băsescu.

Până la alegeri

PSM ARAD ESTE CONDUS DE CĂTRE UN COLECTIV

Coordonator este dl. MIHAI LELIK

Președintele la nivel național al PSM, Ion Sasu, a emis o hotărâre, care a fost transmisă prin fax organizației județene Arad. În hotărâre se stipulează că această organizație va fi condusă de către un colectiv, cu a cărui coordonare este împuternicit dl. **Mihai Lelik.** Astăzi, la ora 16,00, dl. Lelik are o întâlnire cu colaboratorii, având ca sarcină **„să acționeze în vederea recensământului membrilor de partid, a structurilor teritoriale și locale pentru completarea sau alegerea organelor de conducere și organizarea alegerii Comitetului Județean".**

În acest sens, **„domnii Ion Popa, vicepreședinte al Comitetului Național și Mihai Vasile, membru al Biroului de coordonare, vor sprijini și participa nemijlocit la acțiunile întreprinse în vederea redresării întregii activități de partid din județul Arad".**

*

În altă ordinde de idei, dl. Lelik ne-a asigurat că în scurt timp va fi reconectat telefonul de la sediu. Celelalte cheltuieli legate de sediu sunt plătite la zi. Urmează deplasări în județ, începând de duminică. **„Sper să reușesc, împreună cu câțiva tineri, să revitalizez organizația județeană"**, ne-a declarat dl. Lelik. Domnia-sa are vârsta de 39 de ani, este absolvent al Facultății de Jurnalistică. Din 1993 este întreprinzător privat.

SIMION TODOCA

EXAMENUL F.M.I.

(Urmare din pagina 1)

În schimb toți indicatorii care reflectă nivelul de trai, puterea de cumpărare s-au prăbușit. De exemplu puterea de cumpărare a scăzut cu încă 4 procente față de '99 situându-se la aproape jumătate comparativ cu octombrie 1990. Însă schimbările economice indispensabile relansării ar duce la o creștere semnificativă a șomajului în condițiile în care deja 40 la sută din populație trăiește sub pragul de sărăcie. PDSR nu poate uita că a câștigat puterea tocmai datorită votului unor oameni sărăciți și obosiți de bâlbâielile guvernării de dreapta. Dar nici nu poate să nu recunoască, jenat că promisiunile de mai bine din oferta sa de guvernare nu pot fi toate îndeplinite, întrucât le lipsesc fie fundamentarea economică fie resursele necesare aplicării lor. Noroc că iarna este mai blândă decât de obicei. Așa încât eșecul operațiunii „rebranșareă României" nu a înghețat pe nimeni. Reducerea TVA cu până la 9 la sută la alimentele de bază, energie, gaze, lemne de foc, cărbuni și medicamente, tot o promisiune electorală, rămâne neaplicată, deoarece ar avea efecte contrare scopului urmărit. Nu numai că nu ar duce la ieftinirea produselor mai puțin impozitate dar ar reduce încasările bugetului limitând posibilitatea Guvernului de a face protecție socială.

În pofida calculelor care demonstrează că prețul energiei trebuie majorat, executivul este sensibil la presiunea sindicatelor care amenință că o eventuală majorare a tarifelor, fără acordul lor, ar arunca în aer chiar ideea de acord social.

Încă de anul trecut producătorii informau, de altfel, executivul de situația critică a agenților economici din sectorul energetic și de necesitatea scumpirii energiei cu 10,7% chiar la începutul anului. Dar ministrul Industriei și Resurselor susține că „energia nu se scumpește în această iarnă." Cum? De subvenționare nu poate fi vorba că FMI nici nu ne mai dă bună ziua. Ministrul de Finanțe la rândul său nici nu concepe să reducă TVA și nici penalitățile la datoriile Termoelectrica. Hidrocentralele nu au apă. Cu toate acestea Dan Ioan Popescu insistă că abia prin aprilie va scumpi energia cu „până-n 5%". Nu va fi prima oară când prețurile ținute-n loc politic vor exploda făcând răniți. Riscantă e și intenția Guvernului de a da comenzi de stat pentru Tractorul și Roman Brașov pe motiv că privatizarea lor prevăzută în acordul PSAL cu Banca Mondială nu e o „cursă contra cronometru" și în ideea de a asigura „stabilizarea și rentabilizarea lor" și locurile de muncă. Cele două mari unități sunt adevărate „găuri negre" responsabile de o mare parte din volumul arieratelor existente în economie. Ori „comenzile de stat" sunt plătite tot de la buget, deci din banii tuturor. Guvernul își propune acum și să controleze prețul la pâine, lapte, carne și nu exclude posibilitatea de a le bloca pe perioada prevăzută de legea concurenței în cazul în care Oficiul concurenței va constata majorări nejustificate. Practic toate acestea sunt măsuri prin care statul revine în forță în economie. Justificarea ar fi că piața este prea slabă pentru a rezolva prin mecanismele sale specifice, concurențiale, echilibrele cerere-ofertă. FMI care în aceste zile negociază cu echipa Ministerului Finanțelor încheierea unui nou acord privește chestiunea cu maximă suspiciune. Aceasta deoarece nu este sensibil la costurile sociale ce decurg din aplicarea programelor convenite cu el. România trebuie să încheie însă un acord cu FMI pentru că fără el și UE și Banca Mondială vor rămâne în expectativă. Ori România are nevoie de sprijinul concomitent al celor trei instituții financiare. Tocmai de aceea examenul pe care-l dă guvernul Năstase este atât de important. Guvernul are nevoie ca de aer de un acord. Unul „rezonabil".

Politica la țară

DE-ACOLO, DE SUS...

FLORICA PÂNCOTAN, 50 ani, comerciantă Lunca Teuzului

– Vă interesează politica?
– Ce să zic eu de politică?
– Sunteți mulțumită de felul cum se face politică în România?

– Nu mă prea bag în politică. Mă uit la televizor, citesc ziarele, dar acuma, drept să spun, sunt derutată. În ultimii ani nu mai știu după ce să mă iau.

– Dar ați fost la vot?

– Am fost. Am votat cu PDSR în speranța că va fi mai bine. Doar se vor îndrepta lucrurile.

– Ce vă face să credeți că se vor îndrepta?

– Sperăm pentru că ne merge tot mai rău și mai rău.

– Acesta nu poate fi un argument.

– PDSR a mai fost la conducere și poate au învățat din experiență, că au greșit și ei și probabil că nu vor mai repeta greșelile.

– Ce ar trebui să facem ca să meargă treaba mai bine în țară?

– Simplu. Ar trebui să muncim. Principalul lucru. Nu muncim, în zadar așteptăm de la alții.

– Nu muncește lumea pe-aici?

– Muncește, dar nu se pune suflet. Apoi nu-s locuri de muncă. Tineretul e generația de sacrificiu.

– Într-un fel și noi am fost generații de sacrificiu.

– Și noi am fost, dar ăștia îs mai rău ca noi. Termină un liceu sau facultatea și n-au posturi de muncă. Unde mergi să bați la uși trebuie să scoți mărci și dolari. Noi nu avem așa ceva.

– Oare ce ar trebui făcut? Să începem cu cei care conduc.

– Nu știu ce ar trebui să facă. În oarecare măsură lucrurile depind și de noi, cei de jos, dar noi nu prea putem să facem prea multe. De-acolo, de sus, dacă s-ar mai îndrepta.

I. IERCAN
Foto: ȘT. MATYAȘ

„Divorțul" în cadrul Alianței-Naționale (PNR-PUNR) nu întrunește „voința părților"

Problema reînființării PUNR, prin retragerea din Alianța Națională (PNR-PUNR) a stârnit numeroase controverse. Ieri, am fost contactați, la redacție, de către prim-vicepreședintele PNR Arad, Constantin Buzatu, care ne-a remis sinteza conferinței de presă desfășurată la București. Conform sintezei emise de către Biroul de presă, **„prof. Virgil Măgureanu a contracarat, în numele Alianței Naționale, zvonurile nefondate cu privire la divizarea partidului prin reînființarea PUNR. Participanți la conferință, președinții filialelor Mureș, Buzău, București și Ialomița au luat cuvântul și au anunțat că filialele ai căror reprezentanți sunt și nu numai, au rămas unite și își continuă activitatea fără divergențe, animați de dorința de a păstra spiritul Alianței Naționale".**

Un alt vorbitor a fost vicepreședintele Dorin Iacob, care **„a subliniat încă odată că fuziunea s-a realizat la dorința expresă a filialelor PUNR și PNR, ele rămânând în continuare fidele spiritului Alianței Naționale".**

D-l Dorin Iacob a prezentat și un Comunicat al Biroului de Presă, în care se arată că **„Prin gestul său, grupul de la Brașov s-a situat în afara partidului, încălcând Statutul acestuia; în consecință, nici unul dintre aceștia nu pot vorbi în numele Partidului Alianței Naționale (PUNR-PNR). Le reamintim foștilor noștri colegi că pentru a înscrie un nou partid trebuie să respecte legislația românească. Orice fel de negociere privind denumirea, sigla, însemnele și patrimoniul Partidului Alianța Națională (PUNR-PNR) este exclusă, nefiind un act politic firesc și nici posibil din punct de vedere legal."**

SIMION TODOCA

Vama Vărșand

SPAȚIU DE MANEVRĂ PENTRU CÂȚIVA „DESCURCĂREȚI"

Zilele trecute am făcut o deplasare la Vama Vărșand, încercând să aflăm unele lucruri despre modul în care se face vămuirea și despre așa-zisa firmă de deratizare. Prima dată am încercat, cum era firesc, să luăm legătura cu gazdele noastre, respectiv cu șeful vămii, Relu Matiuț.

■ „Nu dăm relații presei"

La secretariat am aflat că acesta se afla într-o ședință, dar că va fi anunțat despre prezența noastră. Ceea ce s-a și întâmplat. Relu Matiuț a ieșit și ne-a rugat să așteptăm într-un birou timp de zece minute, până va lua sfârșit ședința. Minute care s-au transformat în jumătate de oră. Într-un final am fost primiți cu amabilitate, ce e drept, dar de aflat nu am aflat nimic. „Nu vă supărați, ni s-a răspuns, dar noi am primit un ordin de la DGV, conform căruia nu putem da relații presei decât prin purtătorul nostru de cuvânt." Cunoaștem prea bine povestea cu Bucureștiul ș.a.m.d. Dar, dați-ne voie să ne îndoim, domnule șef de vamă, că purtătorul de cuvânt al DRV, chiar cu acceptul Bucureștiului, ar ști să ne spună ce se întâmplă în punctul pe care îl conduceți.

■ „Nu fotografiați de aproape"

La refuzul de a primi relații legate de modul în care se face vămuirea, am luat hotărârea de a ne documenta la fața locului. Nu înainte însă, ca Relu Matiuț, șeful vămii, să ne atragă atenția: „Să nu fotografiați de aproape. Puteți lua doar imagini de ansamblu."

Ce am reușit să aflăm este că, în condiții de trafic normal, zilnic, se verifică 600 de tiruri și 1.500 de mașini mici. Poate așa se explică faptul că, uneori, zeci de kilograme de droguri trec prin vama română...

■ „Ca Vodă prin lobodă"

Faptul că traficul era slab ne-a ajutat să înțelegem mai bine, cum vine treaba cu vămuirea prin sondaj. Nu ne-am prea lămurit noi însă, de ce, mașini cu număr de Ungaria intrau în țară, opreau la stația de carburanți din vamă și ieșeau apoi, fără nici o problemă. Fel de fel de autovehicule intrau și ieșeau ca într-o țară fără stăpân, vameșii români nederanjându-se decât rareori să arunce o privire fugară în portbagaje.

■ O afacere cu... microbi

Un alt lucru interesant este faptul că, la intrarea în țară, fiecare mașină trebuie să plătească o taxă pentru dezinsecție. Asta în condițiile în care, la intrarea în vamă, dinspre sat, gunoaiele se îngrămădesc în șanțuri. Firma de salubrizare S.C. Credinvest USA S.R.L., cu sediul la Filipeștii de Pădure a decis, se pare, să-i scape pe români de microbi de tot felul. Ministerul Agriculturii și-a arogat dreptul de a înființa un astfel de serviciu, iar printr-o hotărâre de guvern, în urmă cu un an, firmei S.C. Credinvest USA S.R.L. i s-a concesionat acest teren. De atunci, conducătorul fiecărui autovehicul trebuie să plătească 30.000 de lei, pentru ca un aparat să-i arunce câțiva stropi de soluție pe roți și pe caroserie.

Din spusele șoferilor, numai cei care nu au mai trecut pe-acolo, fac greșeala să se „dezinfecteze". Pentru că, în realitate, aparatul respectiv pătează doar mașina. Unii dintre conducătorii auto, plătesc taxa fără a se mai lăsa „udați". Și-atunci stăm să ne întrebăm al cui a fost interesul ca o firmă, care nici măcar nu prestează întotdeauna serviciile pentru care încasează banii, să fie plasată în acest punct de frontieră.

***

Una peste alta, în Punctul vamal Vărșand, neregulile își fac simțită prezența. Iar totala lipsă de cooperare a angajaților acestei instituții ne face să credem că ceea ce am găsit noi este nimic față de ceea ce se întâmplă cu adevărat.

ANCA BUGARIU
NADIA BODRAN

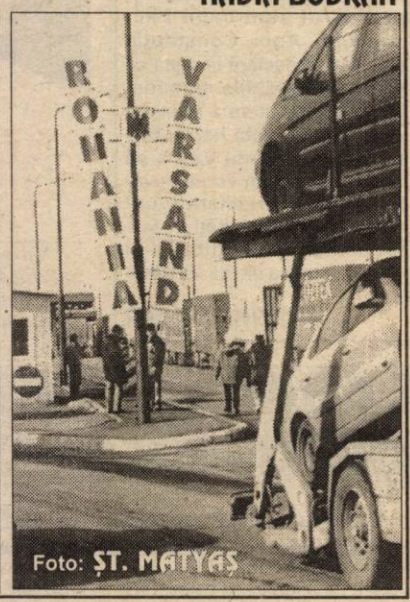

Foto: ȘT. MATYAȘ

MOARTEA CĂLINEI CĂTANĂ LA SPITALUL MATERN-ÎNMORMÂNTATĂ ÎN INTERMINABILE DISCUȚII ALE UNOR COMISII MEDICALE

A trecut o lună de când Călina Cătană a decedat în Spitalul Matern, la patru zile după ce a dat naștere unui copil. Nici acum opinia publică nu a aflat cauza decesului. Așteptarea unui rezultat al examenului histopatologic de la Timișoara a fost, o perioadă bună de timp, paravan pentru aflarea cauzei morții tinerei femei. De o săptămână respectivul rezultat a ajuns, în sfârșit, la Arad. Am crezut că vom afla adevărul. Nici vobă. Deocamdată acesta continuă să stea departe de ochii familiei decedatei și ai presei. Hârtiile de la Timișoara se mută dintr-un sertar în altul, de pe o masă pe alta, de la o comisie la alta. Doar-doar i se va pierde urma. Doar-doar vom uita și noi, cei din presă, de el. Vă asigurăm că nu vom uita!

Așa cum am mai amintit, Institutul de Medicină Legală din Arad, prin dr. Crișan Stelian, s-a dezis de caz. Cel puțin pentru presă. Pe care a direcționat-o spre Colegiul Județean al Medicilor (CJM). În cadrul acestei instituții, Biroul Executiv al Colegiului a discutat cazul și a hotărât înaintarea dosarului la Comisia Profesională a Colegiului, formată din cei mai valoroși medici specialiști. Dr. Goran Glișici, vicepreședintele Colegiului Județean al medicilor, ne-a declarat că în aceste zile Comisia Profesională se va întruni. Apoi se vor corobora trei verdicte de la trei comisii: profesională, de la DSP și de la CJAS. În final, se va trage o concluzie în urma căreia, fie se închide dosarul, fie se trimite Comisiei de Jurisdicție a CJM.

Dr. Glișici explică perindarea dosarului prin atâtea comisii și paracomisii prin faptul că „evoluția clinico-biologică a decedatei a fost cu totul aparte".

Solicitând date concrete despre caz, dra dr. Maria Pușchiță, președinta C.J.M., precizează că până la ora actuală nu se pune problema unei culpe medicale. Așadar, nimeni nu este de vină. Sau, probabil... mortul.

Marți, familia Călinei Cătană l-a angajat pe avocatul Grigore Doboș să instrumenteze cazul. De la dumnealui am aflat că în luna ianuarie, soțul victimei, Florin Cătană, a depus la Parchetul de pe lângă Judecătoria Arad o plângere prin care solicita să se facă cercetări cu privire la cauza decesului soției sale, fără să acuze vreun vinovat. Dosarul a fost trimis Poliției pentru cercetare.

De când a preluat cazul, avocatul Doboș a început să adune date pentru dosar. De la Colegiul Medicilor a primit aceleași informații ca și noi. În schimb, nu a avut cum să intre în posesia raportului de autopsie (care precizează cauza morții) de la Institutul de Medicină Legală. Întocmirea acestui raport intră în atribuția doctorului Zilahi. „Dr. Zilahi lipsește săptămâna asta" - ni s-a spus - de la locul de muncă. Pe caz de boală, am aflat noi. Indiferent de conjunctură, punem fireasca întrebare: Cum e posibil ca de la data decesului să nu se întocmească acest raport? Mai mult: cine are interesul acestei tergiversări? De ce în astfel de situații nu există un termen fix până la care cazul să fie soluționat? De ce atâta birocrație când în joc a fost pusă viața unui om?

Cazul nu este nici pe departe închis. Vom continua să vă ținem la curent cu evoluția sa.

TEODORA MATICA

ALEXANDRU MOȚ, directorul Radioteleviziunii Arad:

„NU ERA NORMAL SĂ EXISTE ACELAȘI POST PE DOUĂ CANALE..."

În ultimele zile, odată cu recepționarea Antenei 1 și a TV Arad pe același canal, mai mulți cititori ne-au sunat la redacție pentru a-și exprima nemulțumirea față de scoaterea din grilă a unei telenovele și a Observatorului de noapte. Ținând cont de acestea, am purtat o discuție cu directorul Radioteleviziunii Arad, dl. Alexandru Moț.

– Care este situația cu Antena 1 și TV Arad, având în vedere faptul că în prezent se recepționează pe același canal?

– Așa cum se cunoaște, statutul TV Arad este de post afiliat Antenei 1, statut dobândit în baza unui contract de afiliere. Posturile teritoriale și afiliate Antenei 1 prin politica stației „cap de rețea", cum se numește Antena 1, intră în emisie pe același canal, pe anumite segmente orare. Aceste segmente orare nu sunt stabilite de posturile teritoriale sau afiliate, ci de postul central, respectiv Antena 1. Deci, în principiu, așa stau lucrurile în peste 20 de orașe (Cluj, Oradea, Sibiu, Ploiești, Pitești, Tg. Mureș, Tg. Jiu etc.) La Arad, însă, din vara anului 1997 s-a creat o situație deosebită. Nu doresc să comentez condițiile care au generat această situație, doar că de atunci au existat în Arad două decodoare pentru Antena 1: unul în rețeaua de cablu și unul la TV Arad. Nu era și nu este normal ca pe două canale separate să existe, pe anumite segmente orare de mare anvergură, același program. De aceea, cu acordul Antenei 1 situația din Arad s-a aliniat celei existente în țară, respectiv în localitățile cu posturi teritoriale sau afiliate Antenei 1.

– În aceste condiții care e regimul de emisie al TV Arad?

– Ca orice schimbare și aceasta a generat nemulțumiri inerente. Arădenii sunt însă oameni inteligenți și cu siguranță acestea vor fi înțelese și depășite. Mai ales că TV Arad, împreună cu Antena 1, a ținut cont de numeroasele telefoane primite precum și de sugestii, astfel că a operat câteva modificări față de situația inițială, de marți, 6 februarie a.c . Mulțumim telespectatorilor noștri și pe această cale pentru interesul pe care-l poartă celor două posturi de televiziune, interes pe care l-am simțit din plin în aceste trei zile. TV Arad emite în prezent între orele 16,00-17,15 cu „Știrile TV Arad" în direct de la 16,45 și în reluare a doua zi, între orele 6,30-7,00. În aceste condiții se difuzează cele trei ediții zilnice ale Observatorului Antenei 1, ca de altfel toate filmele de seară de la ora 20,00 și talk-show-uri. Nu este scoasă din emisie nici telenovela de la ora 17,15, cea care ipotetic a creat numeroase nemulțumiri. Mulțumim tuturor celor care ne-au sunat zilele acestea și îi asigur și prin intermediul dvs. că interesul TV Arad și al Antenei 1 este unul singur și vizează fidelitatea telespectatorilor săi.

Vă mulțumesc!

A consemnat,
SORIN GHILEA

Noul sistem de plată a căldurii

FIECARE DUPĂ LEGEA LUI?

De o bună bucată de vreme, mai precis de la apariția noului sistem de plată a căldurii, arădenii sunt pur și simplu bulversați de zvonurile, patimile și discuțiile pe marginea acestui subiect. Chiar acum câteva seri am văzut la o televiziune locală un reportaj în care o serie de oameni își dădeau cu părerea în legătură cu Hotărârea 1275 din decembrie trecut care a instituit noul și atât de „revoluționarul" sistem de repartizare a cheltuielilor cu căldura, respectiv repartizarea de acum înainte a acestor cheltuieli în funcție de suprafața radiantă a tuturor caloriferelor dintr-o locuință. Spunem revoluționar pentru că, într-adevăr, **el reprezintă o schimbare de 180° în acest domeniu, o schimbare care a provocat și provoacă discuții mai ceva ca intervenția NATO în Kosovo!**

. Cum scriam într-un alt comentariu nici vechiul sistem nu era cu mult mai breaz, pentru că te punea să plătești aerul rece de pe balcon drept... căldură, dar, treptat, treptat oamenii s-au obișnuit cu el și cea mai mare parte a arădenilor l-a acceptat. Subliniem, cea mai mare parte, pentru că alături de aceștia au existat asociații de proprietari care împărțeau cheltuielile cu căldura cum le pica lor bine! Culmea este că au existat administratori - îmi amintesc de un bloc din Grădiște și de un altul din zona Confecții - care împărțeau cheltuielile cu căldura de ani buni exact cum cere acum Hotărârea 1275, adică după suprafața radiantă! La vremea respectivă, ca și de altfel pe tot parcursul intervențiilor noastre am evidențiat neajunsurile sistemului de repartizare a acestor cheltuieli, neajunsuri pe care le cunosc și eu la fel de bine ca oricare pentru că locuiesc la bloc, și care sperăm să fie înlăturate prin noua Hotărâre de Guvern. Cum se știe însă n-a fost să fie așa, schimbarea de macaz a Guvernului fiind total neinspirată.

De ce zic total neinspirată? Pentru că **ea a reușit să dezbine majoritatea asociațiilor de proprietari și să-i ridice pe unii împotriva altora! Pe cei care au mai puțini elementi de calorifer împotriva celor care au mai mulți și pe cei care stau la etajele inferioare împotriva celor care stau la ultimul etaj!** Unde și până acum nu puțini se înțelegeau precum câinele cu pisica datorită suspiciunilor de tot felul legate de repartizarea cheltuielilor comune, de acum există încă un motiv, și încă unul zdravăn, care înainte chiar de a fi aplicat a provocat deja seisme dintre cele mai puternice. Situația aceasta și așa tensionată a devenit și mai încălcită, iar oamenii și mai derutați datorită și intervențiilor publice a tot felul de „specialiști" în materie care interpretează legea după ureche. O asemenea interpretare anapoda este cea dată articolului 85 din Hotărâre, cei în cauză neînțelegând - fie că nu pot, fie că nu vor - că **adunarea generală poate și hotărăște doar în privința adoptării uneia dintre cele două soluții propuse în cazul celor găsiți cu elemenți de calorifer în plus.** Deci, hotărârea adunării generale privește doar art. 85, alineatul 2.

Și este logic să fie așa, pentru că altfel toată construcția Hotărârii nu mai are nici o valoare, iar aici ajungem la o altă problemă, și anume la cum înțeleg sau ce înțeleg unii astăzi prin democrație în România. Ce înțeleg? **Înțeleg că democrație înseamnă să aplici legea care îți convine și când îți convine!** Iar dacă îndrăznești cumva să-i spui că de fapt asta înseamnă haos și nu democrație, imediat te trezești făcut comunist, neocomunist și mai știu eu ce! Din nefericire, asemenea oameni sunt de o sută de ori mai răi decât cei mai răi comuniști, și sunt mai răi și mai periculoși îndeosebi când mai au și oarece funcție, ei neînțelegând sau nevrând să înțeleagă că **prima trăsătură sau trăsătura fundamentală a oricărei democrații este respectul față de lege, indiferent că îți convine sau nu o lege sau alta!** Credeți că nemții sau francezii sau americanii „mor" după legile lor? Că ei nu discută și că sunt de acord cu o mie și una de legi?! Ba, bine că nu, doar că, în final, indiferent de ceea ce gândesc, ei se supun legilor. **Și au învățat să se supună pentru că au fost obligați să se supună, iar acum o fac din reflex și din înțelegerea că altfel nu se poate, că o societate nu poate funcționa și trăi fără legi și respectul față de ele!**

Ceea ce nu se întâmplă la noi unde, conform exemplului amintit la începutul acestor rânduri, toți neavizații și nechemații nu numai că își dau cu părerea, dar, mai mult, îndeamnă la nerespectarea ei, o atitudine foarte periculoasă. Pentru că dacă azi contești și zici că nu te supui Hotărârii 1275, o hotărâre banală, la urma urmelor, mâine te crezi îndreptățit - mai ales dacă ai văzut că „ține" - să nu admiți nici alte legi, care privesc siguranța țării sau mai știu ce altceva, de importanță majoră pentru țară. Repet: cred că Hotărârea 1275 privind repartizarea cheltuielilor cu căldura face mai mult rău decât bine, dar, deocamdată, ea este legea care reglementează acest domeniu **și ca oricare lege, indiferent că îți place sau nu, trebuie respectată și aplicată!**

Ca o părere personală: cred că mult mai aproape de realitate ar fi fost și ar fi repartizarea cheltuielilor cu căldura în funcție de suprafața locuibilă, prin suprafață locuibilă înțelegând dormitoarele, sufrageria, baia și bucătăria, excluzând balcoanele, cămara de alimente, debaraua și altele asemenea. Deci, normal ar fi să se ia în calcul, în general, suprafața încălzită efectiv (suprafață pe care unii o denumesc suprafața locuibilă) dintr-o locuință, și nu anexele sau accesoriile.

Dar asupra acestui subiect vom mai reveni.

MIRCEA DORGOȘAN

Cazuri și necazuri

CE LEGĂTURĂ ARE ȘCOALA CU NENOROCIREA?

Ana Boros are 40 de ani și locuiește, împreună cu familia, în comuna Șimand. Originară din Gheorghieni, ea este căsătorită și are trei copii. De 25, 24 și 23 de ani. Ultimul dintre ei, **„Lacika"** (Laszlo Boros), este grav bolnav. **„Cînd avea un an, a făcut un fel de diaree. L-am dus imediat la spital, la Gheorghieni. Atâta am văzut acolo, că i-au pus o perfuzie la cap. Când l-am dus acasă, am observat că copilul își tot întoarce ochii. L-am dus înapoi la spital și am tot umblat, dar nimeni nu a putut să-i facă nimic. Așa a rămas..."** – spune, cu lacrimi în ochi, mama băiatului.

De fapt, Laszlo suferă de autism infantil și retard mental profund. Nu vorbește deloc și se sperie de prezența persoanelor străine din jurul său. Nu poate să facă absolut nimic fără ajutorul cuiva. Nici măcar cele mai simple, banale, obișnuite lucruri din viața de zi cu zi. **„Trebuie să fiu tot timpul cu el. Eu știu când îi trebuie apă, când îl doare măseaua sau când vrea la WC. Văd pe fața lui"** – spune Ana Boros.

Comisia de expertiză medicală a persoanelor cu handicap l-a diagnosticat pe băiat cu deficiență funcțională gravă (handicap grav) și i-a oferit dreptul de a avea un însoțitor. Pentru că mama este cea care stă zi și noapte lângă el, normal că ea a dobândit calitatea de însoțitor. Și-a abandonat serviciul pentru a-i purta de grijă copilului bolnav. A făcut schimb de locuință (de la oraș la țară) pentru ca băiatul să mai iasă la aer, în curte. Cu toate că asta a însemnat pierderea locurilor de muncă pentru ceilalți doi copii. Soțul ei nu are un serviciu stabil. Veniturile familiei sunt

asigurate totuși de el (prin munca prestată în străinătate), dar cu prețul de a sta departe de cei dragi.

Și cum toate astea nu ar fi fost de ajuns, a mai apărut o problemă. Mama lui Laszlo nu mai poate fi însoțitoare! Aceasta datorită HG 626/2000, care spune că însoțitorul trebuie să fi absolvit cel puțin cursurile învățământului general obligatoriu (șapte, opt sau zece clase, în funcție de anul absolvirii). Or, Ana Boros are doar șase clase. Șase clase care până acum i-au fost suficiente pentru a-și îngriji copilul. Și nu numai ei. Cazul prezentat nu este singular.

În urma apariției amintitei hotărâri, foarte multe persoane și-au manifestat nemulțumirea la Inspectoratul Teritorial de Stat pentru Persoanele cu Handicap. Din păcate, problema nu se poate rezolva la acest nivel. Însuși Inspectoratul recunoaște că prevederile guvernamentale sunt nedrepte și speră în modificarea legislației. Până când acest lucru se va întâmpla, există două variante pentru rezolvarea situației: fie se caută o altă persoană pentru a fi însoțitor (măcar „pe hârtie"), fie însoțitorul insuficient școlarizat își completează studiile. El are posibilitatea să facă acest lucru la Școala Generală Nr. 3 din Arad. Aici se organizează cursuri comasate până la clasa a opta, pentru persoanele depășite de vârstă.

DIANA DUȚU
Foto: **AL. MARIANUȚ**

În Alfa

SE SCHIMBĂ MODUL DE COLECTARE A GUNOIULUI

♦ Azi, administratorii de blocuri discută cu Salubritatea pe această temă

S. C. Salubritate S. A. intenționează să modifice modul de colectare a gunoiului menajer din cartierul Alfa. Societatea a hotărât înlocuirea actualelor containere cu recipienți de 1,1 mc. Măsura va duce la o mai bună igienizare a zonei și de asemenea, la dispariția acelor persoane care scormonesc în gunoaie.

Pentru punerea în practică a acestui proiect, Salubritatea invită la o discuție pe această temă pe toți administratorii blocurilor din cartierul Alfa. Întâlnirea are loc astăzi, la ora 17, la Șc. Gen. nr. 3, din str. Episcop Roman Ciorogariu.

Metoda de colectare a gunoiului ce urmează a fi introdusă în Alfa este deja folosită pe strada Banu Mărăcine, în zona piețelor agroalimentare și parțial în cartierul Aurel Vlaicu.

G. KNAP

Ca să fie siguri că vor avea cu ce lucra pământul

AGRICULTORII DIN ZONA PÂNCOTA FAC COADĂ LA „PECO"

Zilele trecute, stația de distribuție a carburanților „PETROM" din centrul orașului Pâncota a fost efectiv luată cu asalt de agricultorii din zonă. Coada, formată din autoturisme, tractoare, ARO și... căruțe cu butoaie, se întindea de-alungul a câteva sute de metri. Cei aflați mai la urmă erau nemulțumiți că avansează în ritm de melc... „Stau la rând de două ore și n-am ajuns nici la jumătatea cozii. Așa o dăm naibii de agricultură!", ne spunea un sătean din Măderat. Pentru a fi siguri că-și vor ridica „subvenția" dată de stat, în ciuda cozilor interminabile, agricultorii așteptau resemnați să ajungă la pompă.

De la sucursala PECO ARAD, care aparține de Societatea Națională a Petrolului PETROM, am aflat că din 8 ianuarie a.c., stațiile din subordine au început să livreze motorina pe baza bonurilor valorice eliberate de Direcția Agricolă. „Din păcate, e o procedură foarte greoaie, care ne ia timp. Pentru fiecare bon, fie în valoare de 50.000, fie de 100.000 lei, angajații de la stații trebuie să completeze câte o factură fiscală. Oricum, vom continua livrările motorinei subvenționate până la data de 30 aprilie 2001", a precizat Ioan Botezatu, directorul comercial al Sucursalei PECO ARAD.

FLORIN TRUȚ
Foto: **AL. MARIANUȚ**

Profeție infirmată

SPIRITUL BULGAR NU VA DISPĂREA LA VINGA

Din cei 4200 de localnici din Vinga, aproximativ 750 sunt bulgari. Primarul comunei, **Gabriel Sârca**, român get-beget, e însurat cu o bulgăroaică. Viceprimarul **Petru Delin**, bulgar la origini, e căsătorit cu o nemțoaică. **„Aici n-au fost niciodată probleme între etnii, de aceea avem destul de multe căsătorii mixte între bulgari și maghiari sau români"** – spune viceprimarul. Din cele 44 de căsătorii înregistrate anul trecut la Serviciul de stare civilă din Vinga, 12 au fost mixte. Șapte dintre ele au avut ca protagoniști cetățeni de origine bulgară.

COPIII VOR SĂ ÎNVEȚE BULGĂREȘTE

Majoritatea populației bulgare din Vinga este îmbătrânită. Mai mult de jumătate depășește vârsta de 55 de ani. Tinerii au plecat spre oraș sau, așa cum spuneam, s-au căsătorit cu persoane ce nu aveau aceeași naționalitate. Dar nu sunt motive de îngrijorare. **„În orice casă unde este cel puțin un bulgar, se vorbește bulgărește. Cei care sunt crescuți aici, cunosc limba"** – adaugă Petru Delin. Copiii care au rezultat din căsătoriile mixte, chiar dacă nu sunt **„bulgari curați"**, fac câte o oră, două de limba bulgară pe săptămână. Cursurile sunt ținute la școală de către un profesor pensionar din Arad.

Chiar și copiii „nebulgari" încep să învețe, încet – încet, bulgărește. Ei prind câte ceva de la școală, dar și de la biserică. **„În ultimii doi ani, de când avem preot nou, foarte mulți tineri au fost atrași spre biserică. Pe lângă orele de religie, copiii merg la biserică de trei ori pe săptămână. Indiferent ce naționalitate au, ei cântă și citesc în bulgărește. Chiar dacă nu întotdeauna înțeleg ce spun. Dar dacă mai fac și la școală, eu zic că la un moment dat vor începe să și vorbească. Eu văd la nepoții mei dorința de a vorbi această limbă"** – mărturisește **Iosif Fermendjin**, unul dintre cei mai activi și sufletiști bulgari din Vinga. El este președintele filialei din comună a Uniunii Bulgarilor din Banat, cea mai importantă organizație a bulgarilor din România.

COMUNA VINGA A FOST, CÂNDVA, ORAȘUL TEREZIOPOLIS

Până să ajungă în județul Arad, bulgarii din Vinga au parcurs un drum lung și nu foarte ușor. **„Strămoșii noștri au venit dintr-un oraș numit Ciproveț, situat la granița sârbească a Bulgariei. Erau catolici încă din 1500 și ceva. Ciproveț era centrul unde se pregăteau răscoale și revoluții împotriva Imperiului otoman. În 1688 s-au răsculat împotriva cotropitorului nemilos, dar fără sorți de izbândă. Supraviețuitorii s-au văzut constrânși să emigreze. Jumătate au plecat spre Serbia sau Albania în jos, iar jumătate în Țara Românească, unde domnea atunci Brâncoveanu. El i-a primit și le-a acordat facilități pentru a se putea înjgheba ca etnie. După 50 de ani, cu scopul unei adăpostiri mai sigure, ei au trecut Carpații, oprindu-se la Deva și Vințu de Jos"** – povestește Iosif Fermendjin.

După un pelerinaj istovitor, bulgarii din Ciproveț au coborât în Câmpia Banatului, stabilindu-se la Vinga, în toamna anului 1741. În locul depopulat pe atunci, s-au așezat 125 de familii. În 1744, o delegație a lor s-a deplasat la Viena pentru a cere Curții Imperiale și Mariei Tereza aceleași privilegii de care beneficiaseră și pe vremea lui Brâncoveanu. În urma acordării acestor privilegii de către împărăteasă, comuna a fost ridicată la rangul de oraș și s-a numit **Tereziopolis.** Denumire care a stat doar câțiva ani în picioare.

În 1749, bulgarii din Vinga și-au construit mănăstire și biserică. După un secol și jumătate, colonia lor număra 5.000 de suflete.

„BISERICA NE-A ȚINUT UNIȚI"

Instituția cu rolul cel mai important în menținerea etniei bulgare din Vinga a fost biserica. În 1880 s-a aprobat ca pe locul fostei mănăstiri, să se ridice un nou lăcaș sfânt, mai mare și mai încăpător. Timp de zece ani s-au strâns materialele necesare construcției. Lucrările au început la 30 iunie 1890 și s-au finalizat la 12 iunie 1892. Rezultatul: o biserică în stil neogothic, după proiectul unui arhitect din Viena.

Clădirea are forma unei cruci duble. Înălțimea turnurilor este de 65 de metri, iar a clădirii de 36. Suprafața bisericii depășește 1500 de metri pătrați. Interiorul este dotat cu nouă altare și împodobit cu 43 de statui din lemn – opera unui sculptor tirolez. Biserica a avut, inițial, cinci clopote, din care patru au fost cedate în timpul primului război mondial. Cel mai vechi datează din 1746 și are 330 de kilograme. Cel mai greu clopot are 860 de kilograme și a fost achiziționat în 1923. Pe lângă acestea, biserica mai are încă două clopote. Tot aici se mai găsește și o orgă pneumatică ce a fost montată în 1914.

Biserica romano-catolică din Vinga are hramul „Sfânta Treime". Pe bolta sfântului lăcaș stă grefat dictonul **Omnia ad majorem Dei gloriam** (Totul spre marea cinste a lui Dumnezeu). Preotul care slujește acum aici, transmite credincioșilor învățăturile sfinte în trei limbi: bulgară, maghiară și, uneori, română.

PROFEȚIE INFIRMATĂ

De sărbătorile religioase sunt legate și majoritatea tradițiilor și obiceiurilor etniei bulgare din Vinga. **„În Ajunul Crăciunului, copiii cu părinții merg, în grupuri, cu colinda. La Anul Nou, în ziua întâi, se merge la sorcovit de dimineață, cu o crenguță de măr neîmpodobită. Prin martie, este o sărbătoare *Gherghiodeni*, la care e obiceiul ca toți să vină cu floricele – popcorn – făcute pe foc; totul se întâmplă pe o stradă unde se găsește un pom mare; de el se leagă hamul unui cal, care este folosit în loc de leagăn; în el stă o fată ce este legănată de feciori. Mai avem o sărbătoare *Farșanghi*, pe care o ținem înainte de intrarea în Postul Paștelui; se strâng mai mulți tineri și merg prin comună, de obicei la oamenii mai importanți; se servește prăjitură, un pahar de vin..."** – își amintește Iosif Fermendjin.

Biserica romano-catolică, instituția cu rolul cel mai important în menținerea bulgarilor la Vinga
Foto: **AL. MARIANUȚ**

Între preocupările bulgarilor din Vinga se numără și menținerea legăturilor cu rudele care s-au repatriat în Bulgaria în urmă cu 105 ani (odată cu recâștigarea independenței Bulgariei). **„Noi ne ținem neamuri deși suntem la a opta generație. Ne scriem și ne vizităm cât putem de des. Ei și-au întemeiat un sat cam la 20 de kilometri de orașul Nicopol"** – mai spune Iosif Fermendjin.

El își amintește că, atunci când a murit, în 1952, străbunicul său i-a spus că nu vor mai fi bulgari în Vinga, când va ajunge de vârsta lui. Iosif Fermendjin se bucură acum că îl poate contrazice: **„Eu am reușit să mențin spiritul bulgar în Vinga și, la 61 de ani, sunt pregătit să dau ștafeta mai departe."**

DIANA DUȚU
Foto: **AL. MARIANUȚ**

„ACTORII " DIN SPATELE SCENEI

Sunt oameni pe care luminile reflectoarelor nu cad niciodată. Oameni fără de care nașterea și evoluția unui spectacol de teatru nu ar fi posibilă. Oameni care îți vorbesc cu pasiune și cu modestie despre munca lor. Ei sunt tapițerii, tâmplarii, pictorii, croitorii, cabinierele care lucrează în atelierele de producție ale Teatrului de Stat Arad, undeva la ultimul etaj.

DANTELA DIN TIFON

În atelierul de pictură lucrează **Florin Boșcu** și **Luminița Penișoară**. Într-o primă fază, decorul schițat de scenograf este creat în atelierul de tâmplărie, apoi este adus la pictură, unde i se adaugă detaliile de plasticitate. (foto 1) Majoritatea decorurilor sunt din lemn, iar pentru rezistență se folosește aluminiul. Au apărut și materiale și tehnici noi, care creează mai ușor iluzia și - în același timp - ușurează munca scenografilor. Sunt și meserii care au dispărut, cum ar fi butaforia - **„Acum avem amporă, nu mai apelăm la butafori"**, ne spun pictorii. Ca mai peste tot, sumele alocate producției unui spectacol sunt mici, astfel încât **„scenograful trebuie să folosească materiale ieftine care să imite materialele pe care ar vrea să le folosească. Din fericire, teatrul - spre deosebire de cinema - poate păcăli ochiul mai ușor. În teatru poți face dantelă din tifon."** Tot în atelierul de pictură se fac și afișele și panourile pentru spectacole. La Teatrul de Stat Arad se acordă o atenție deosebită afișelor și panourilor - lucrări de artă în sine.

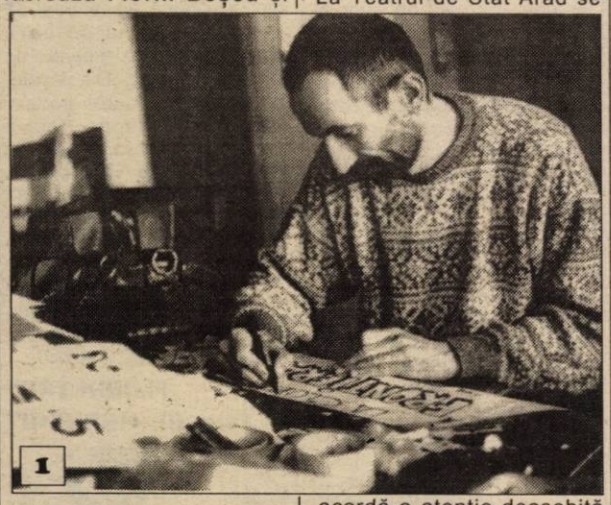
1

CRINOLINE, CORSETE, PĂLĂRII...

...Sau munca în atelierul de croitorie al teatrului. **Adriana Borteș** și **Dumitru Sârcă** (foto 2) lucrau la costumele pentru **„Îmblânzirea scorpiei"**. După desenele Oanei Văran Goia, croitorii vor tăia peste 50 de costume de epocă (!). Un volum mare de muncă, pentru care s-a apelat la încă două ajutoare. Dumitru Sârcă lucrează în teatru de doi ani, dar e în meserie de 25. **„E altceva. E diferit față de croitoria clasică. Aici sunt și costume de epocă, lucruri pe care nu le întâlnești în fiecare zi"**, crede el. **Adriana Borteș** tocmai terminase o fustă cu crinolină. **„Crinolina trebuie confecționată cumva, pentru că nu se mai găsește. Vom face și corsete, pe care nu ai de unde să le cumperi. La fel și pălăriile."**

2

3

PESTE 200 DE PERUCI

Florica Bălan (foto 3) se ocupă de peruci, coafură (în atelier) și de machiaj (jos, la cabine). Pe un perete din atelier stau rânduite, în cutiii, peste 200 de peruci, majoritatea mai vechi de 30 de ani. Sunt peruci naturale, dar și din franjuri, rafie, câlți. **„Acum nu se mai fac peruci naturale. Nu mai este păr. Sunt peruci sintetice, care nu arată ca și cele naturale, se vede diferența. Mustăți și bărbi din păr natural se mai fac"**, povestește **Florica Bălan.** O perucă naturală cere minimum 50 de ore de muncă. Care e secretul acestei meserii?, am întrebat-o pe d-na Bălan. **„Răbdare și pasiune".**

ARTA REFOLOSIRII RECUZITEI

Mircea Dimed, lucrează în atelierul de tapițerie (foto 4), unde face covoarele de scenă, perdelele, pantaloni, fotolii, canapele. Și nu numai atât: **„Aici faci o grămadă de chestii pe care nici nu-ți imaginai că le vei face"**, spune el. Mai și lipește pantofi, retapițează scaune, pune mânere la cufere. Tot o artă este și cea a refolosirii obiectelor din recuzită. **„Căruțu' cu morți din «Cum vă place» era cu mulaje mai vechi, revopsite. La fel și cu husa de la haltera lui Costin Gavază"**, ne dezvăluie Mircea Dimed.

4

MUZEUL COSTUMELOR

Magazia de costume este impresionantă - sute de costume, unele de epocă, brodate cu fir auriu, cântărind și 10 kilograme fiecare, toate depozitate în două încăperi. Cu un an în urmă, magazia de costume femei s-a mutat dintr-un loc în care ploua. Cabinierele **Rozalia** și **Marta Vărguța** (mamă și fiică) au lucrat atunci patru luni, au sortat costumele, au aruncat jumătate din ele, mucegăite și roase de molii. Totuși au rămas enorm de multe, un adevărat muzeu - o mantie de împărat de secol XVI, o rochie albastră cu trenă și burete la mâneci, din secolul XVIII (preferata Martei), un corset foarte vechi. Pentru cabiniere, mai e și munca de spectacol, pregătirea costumelor, trei ore înainte, două după. **„Aici știi când vii, dar nu știi niciodată când pleci"**, spune Marta Vărguța (foto 5). **„Trebuie să-ți placă ce faci"**, adaugă.

* * *

„Ați văzut...?" cutare sau cutare spectacol - o întrebare pe care ne-o puneau toți cei cu care am vorbit. Munca lor era acolo, pe scenă - o mustață, un tron, o pălărie, filtre ale memoriei lor afective. Am vorbit cu niște meseriași care iubesc teatrul, care nu-și imaginează munca lor înafara teatrului.

5

CĂTĂLINA LATU
Foto: **ONORIU FELEA**

CONFORTUL MEDIOCRITĂȚII

Se pare că trăim într-o lume a mediocrităților. Când te uiți în jur vezi atâta mediocritate. Mediocrii au pătruns peste tot, ei nu au nici un fel de bun-simț, sunt obraznici, fără caracter, fără măsură, trec peste oricine și orice. Politica lor nu are principii, ci numai interese. Mediocritatea ne deranjează pe toți, cu toate acestea o acceptăm, o tolerăm, o promovăm, o votăm. De ce? Există un confort al mediocrității. Găsim mângâiere în cuvintele lui Solomon care spune: „Nu fi prea neprihănit și nu te arăta prea înțelept: pentru ce să te pierzi singur?" Fiecare, în centrul ființei lui, are un termostat pe care l-a potrivit în zona de confort - nici prea cald și nici prea rece, nici prea sfânt, nici prea păcătos. Cei mai mulți dintre noi preferăm să fim undeva, în mijlocul nedefinit al masei - nici înger, nici demon.

Poate din cauza aceasta ne simțim uneori incomodați de cei ce nu și-au reglat termostatul ca și noi, ei au idealuri mult mai înalte.

Există un confort al mediocrității, dar este un confort periculos despre care Domnul Iisus ne avertizează: „Dacă neprihănirea voastră nu va întrece neprihănirea cărturarilor și a fariseilor, cu nici un chip nu veți intra în Împărăția Cerurilor." (Matei 5:20)

Confortul mediocrității ne împiedică să țintim spre idealuri înalte. O voce descurajatoare care îți spune că n-are rost nici măcar să încerci! Drept cine te crezi? Ești tu mai grozav sau mai sfânt decât alții? Stai liniștit în pătrățica ta și vezi-ți de treabă!

Dar noi avem nevoie de idealuri înalte, ba chiar omenește imposibile, ca să învățăm să depindem de Dumnezeu. Mediocrul nu are capacitatea de a depinde de Dumnezeu, el nu are principii și valori, el are interese.

Un proverb spune că dacă vezi o broască țestoasă pe vârful unui stâlp de telegraf, știi că nu s-a urcat acolo singură. Dumnezeu ne vrea să fim acolo, pe stâlp.

Numeroase fenomene din lumea noastră sunt caracterizate statistic de o medie, creștinii autentici nu se vor mulțumi cu media sau mediocritatea. Suntem deplin conștienți că prin puterile noastre nu reușim, avem nevoie de harul lui Dumnezeu să pășim pe urmele Lui. Chiar multe biserici se complac în confortul mediocrității, pentru că altarele și amvoanele sunt pline de mediocrități atât pe plan intelectual cât și spiritual.

TIMOTEI DANIEL

AVEM ȘI NOI FALIȚII NOȘTRI!

Cronica muzicală

Pentru filarmoniști, înainte de '89, era rău. Autofinanțare, turnee limitate, puțini instrumentiști aveau acces peste graniță. Repertoriul era direcționat de București, încât fiecare concert începea cu o lucrare a unui compozitor român. Soliștii și dirijorii programați prin ARIA, veneau din Est, din Vest. Veneau mulți ruși, foarte mulți strălucitori. Anual la Arad veneau V. Gheorghiu, D. Grigore, Roncea, Voicu, Ruha, M. Martin, L. Ciulei, Baciu, Mandeal, Andreescu, L. Bacs, Ionescu-Galați.

Azi e bine! Turnee gârlă. Mai câștigă oamenii, că iau puțin. Repertoriul, cum și ce vrem. Muzica românească o cântă străinii. Agenții de impresariat nu-s. Programări, pe 2-3 săptămâni înainte. Pentru soliștii străini drumul se poate plăti numai de la Curtici la Arad, onorariu cât ia pe zi un instrumentist din est în Occident. E bine! Până când? Până va fi și mai bine! Să nu anticipăm, însă. Azi, vin dirijori de circumstanță și soliști de duminică (când vrem să scăpăm de musafiri). Da-i bine! Cântă gratis. Că acasă la ei nu intră într-o sală de concerte decât cu bilet. La noi sala e frumoasă, oamenii vin, își fac poze și pleacă bucuroși. Bucuroși și noi că scăpăm. Dar se mai și întorc.

De câteva stagiuni tot revine pe scena Filarmonicii, sub diferite nume, același personaj. Săptămâna trecută se numea Dominic Dejan. Omul e tare cumsecade, politicos, amabil. Numa' că nu-i dirijor. Însă se străduiește să ne-o dovedească. Și așa devine un personaj tragic. Pe noi nu ne mai dispera (vorba ceea, mai rău să nu fie!), ba ne chiar binedispune. Joia trecută, jovialul dirijor, căruia îi ședea bine fracul, ne-a servit drept gestică, simetrice mișcări circulare ale brațelor în sens orar și trigonometric. La misă n-a prea apucat să dea dumnealui intrările dar făcea o îndelung studiată figurație pentru public. Ce să mai recapitulăm, ce spunea Silvestri? Noroc, totuși, că ce bate dirijorul nu se aude! La simfonia în do minor de Beethoven nu numai c-a scăpat intrările, dar se afla în altă dimensiune decât cea muzicală. Ce-i drept, ansamblul arădean cunoaște piesa, lucrată de zeci de ori, chiar cu oameni de meserie, încât fiecare instrumentist are o viziune dirijorală corectă. De înțeles atunci de ce nimeni nu se uita la dirijor, ce părea să-și ia zborul ca un cocor și oamenii numărau și-și coordonau, din priviri, intervențiile. Bravo-ul strigat din sală și aplauzele erau pentru orchestră și pentru Ciprian, Laurențiu, Doru, Florin, elevi la Liceul „Sabin Drăgoi", care au debutat în corul Filarmonicii. Amintire frumoasă, exclusiv dirijorul.

Ar fi fost bine ca domnul Dejan să fi știut atâta muzică precum Caragiale, care îl iubea pe Beethoven, îi cunoștea toate simfoniile, le fredona și știa toate intrările. Pe vremea când se expatriase la Berlin mergea la Leipzig să asculte concertele dirijate de Arthur Nikisch la Gewandhaus. Și mai spunea Caragiale: „Totul se poate învăța în muzică în afară de ritm, cu care trebuie să te naști." Curat, nene Iancule! Da-i drăgălaș și Agamiță Dandanache. De ce să n-avem și noi falitii noștri?

DANA TODOR

La Universitățile arădene

SESIUNE FIERBINTE ÎN PLINĂ IARNĂ

Sesiunea studenților e în plină desfășurare, în ambele universități arădene. În cămine, în biblioteci, acasă, studenții învață pe rupte, măcar acum, în al 12-lea ceas. În febra examenelor, studenții ne-au oferit impresii „la cald" despre viața în sesiune.

De la serviciu, la facultate

Pentru studenții de la F.F., anul I, Facultatea de Științe Economice a Universității „Aurel Vlaicu", sesiunea începe abia în 20 februarie, cu un examen la Informatică. În prima lor sesiune, vor avea opt examene. Ce-i „mână pe ei în luptă" e diploma. În cinci ani de facultate își fac și vechime, lucrând, obțin și o diplomă. Sunt și persoane de 40 de ani care fac FF-ul. Spre deosebire de studenții de la zi, care speră la o bursă sau la locuri fără taxă, pentru cei de la FF scopul este doar de a-și lua examenele.

Gabriela lucrează ca secretară, după serviciu nu prea are timp de învățat. A ales F.F-ul pentru că voia să se angajeze, nu mai avea chef de „ieșiri". **„În ziua de azi, îți trebuie o facultate, o diplomă. Dar toți cer și vechime. Așa îmi fac și vechimea și facultatea."**

Triplu student

Vlad Gliga este student în anul I la trei facultăți - Științe Economice (FF) la „Aurel Vlaicu", Drept (zi) la „Vasile Goldiș" și Agent vamal (postliceal). Timp are, având în vedere că nu are nici serviciu, nici familie. Cu tripla sa specializare, vrea să devină avocat. **„Deja strâng bani. Astfel nu reușești"**, mărturisește Vlad. La Drept a avut deja două examene. **„Acolo nu merge cu abureala, trebuie să știi cuvânt cu cuvânt. Nici la mate nu merge. La Agenți vamali e mai lejer"**, apreciază Vlad.

Totul e să treci de mate...

Monica Șerban și **Simona Voinovici** stăteau într-o sală liberă, repetând pentru examenul oral la matematică, la care urmau să intre. Ele sunt studente în anul I la „Aurel Vlaicu", la Tehnologia și Controlul Calității Produselor Alimentare și acesta e cel de-al doilea examen. **„Primul a fost la Chimie, a ieșit bine, s-au dat note mari. Totul e să ai bază din liceu, că nimeni nu mai stă să-ți explice."**

Simona e din Reșița și aici stă la cămin, cu cinci în cameră. Îi e greu să învețe, e gălăgie, sunt chefuri. Noaptea e mai liniște. Pentru examenul de acum a avut zece zile de pregătire. **„Dar la mate, oricât timp aș avea, e prea puțin. N-am bază. Și e și foarte multă materie"**, spune Simona. Și după ce termină facultatea, ce va ieși? **„Ceva inginer, da' cu fabricile noastre..."**

Unii învață...

Sesiune de examene și la Universitatea „Vasile Goldiș" din Arad. Pe câțiva studenți i-am găsit învățând pe rupte la Biblioteca Universității. Par a fi dintre cei studioși. **Sergiu G.** este la Facultatea de Drept (anul II), vrea să susțină examenul de magistrat la București și are nevoie de o medie mare în Facultate. **„Nu-i totuna dacă termin cu 5 sau cu 9"**. Din cele patru examene, două și le-a luat cu 9 și 10, au mai rămas celelalte. **„Stau la bibliotecă până la orele 19,00, apoi merg acasă. Pentru drept penal avem de învățat 220 de pagini"**. La prieteni și la distracții a renunțat din lipsă de timp. Vor veni și ele, după ce-și găsește o slujbă bună.

Pentru cei de la Medicină, examenele sunt mai complicate deoarece presupun atât o parte teoretică cât și una practică. Se poate pica la oricare. **„Dacă nu se învață și în timpul anului, în fiecare zi câteva ore, nu te poți descurca cu materia"**, ne-a spus **Angela M.** de la stomatologie an III. Starea de spirit în timpul examenului e decisivă - **„încerc să-mi păstrez calmul, mă plimb puțin înainte"**. De profesori se ocupă „responsabilul cu protocolul". Adună banii din timp (sesiunea aceasta 20.000 de persoană) și are grijă ca la fiecare examen să fie ceva pe catedră: un suc, câteva sărățele, o cafea, o ciocolată. Nu e obligatoriu, dar e primit bine.

Pentru alții „nu s-a născut profesorul care să nu poată fi copiat"

Cei care au mai învățat câte ceva nu riscă să copieze. Unii din frică alții din „bun simț față de profesor". Dar dacă ai învățat doar 20 de minute pentru un examen!? **„Se copiază pe față"** ne spun câțiva studenți de la istorie. **„Nu există nici un profesor care să nu poată fi copiat, acolo unde amatorii nu se descurcă, intervenim noi, experții, și rezolvăm problema"**. Metodele nu au vrut să ni le dezvăluie. În felul acesta sesiunea se transformă în vacanță. La facultățile particulare, absențele din timpul anului se plătesc cu 40.000 lei fiecare. E destul de mult și unii nu își pot permite luxul de a absenta. Atunci, se distrează în sesiune. **„Facem chefuri foarte multe acasă, în cămine, mergem prin baruri, învățăm în timp ce mâncăm sau stăm la baie"**, mărturisește **Daniel**, zis „Fulgerul". Banii îi primesc de la părinți (unii obțin două, trei sute de mii pe săptămână), din pariuri sau, mai nou, din taxa oferită pentru „protecție cu gașcă".

Profesorii „pică pe capete"

Despre profesori nu prea le place studenților să vorbească. Câțiva mai curajoși ne-au dat, totuși, câteva detalii. **„Avem profesori buni de tot «șocant de buni», super, care nu te lasă să copiezi dar nici nu pică pe nimeni"**. Despre domnul profesor Roz am aflat că trece în anul I și II dar în anul III „pică pe capete". Tot în regim confidențial ne-au spus studenții că sunt și profesori ce vin nepregătiți, nu-și cunosc foarte bine materia, dar la examen sunt foarte intransigenți.

Indiferent cât de îngăduitori sunt profesorii sau cât de bine pregătiți sunt studenții, fiecare sesiune mai adaugă ceva la pitorescul vieții de student.

Studenții căminiști „visează" la chefurile de după examen...

„Sesiunea asta parcă e mai grea decât celelalte..." sau cu alte cuvinte întotdeauna examenul care urmează este cel mai dificil. Mai ales atunci când locuiești în cămin. Viața de „căminist" are avantaje dar și dezavantaje. Sigur că la capitolul avantaje e vorba de libertatea pe care o ai dacă ești student și locuiești în cămin. Pentru a simți pulsul sesiunii de examen în care ne aflăm am petrecut câteva ceasuri în căminul studențesc al **Universității „Aurel Vlaicu"**, si-tuat pe str. Ursului. Aici, atmosferă de sesiune. Studenții stau cu „burta pe carte" cum bine spune o zicală. Unii însă preferă jocul de table sau „chefurile cu muzică". **„Uităm de examenul pe care l-am avut și mai ales de cele care urmează..."** Studenții știu că este important să treacă cât mai multe examene pentru ca în sesiunea de vară lucrurile să fie cât mai simple. **„Niciodată n-am suportat să învăț vara pentru sesiunea de toamnă. Prefer să tocesc acum ca să trec toate examenele pentru ca la vară să-mi pot face de cap"**, ne spunea **Liviu V.** Tot el consi-deră că profesorul cel mai dur este de... matematică. Dar cu toate acestea este convins că va lua cu brio examenul pentru că a învățat. De altfel, trecând peste emoții și examene, dl. **Mateș** - conf. univ. dr. - ne spunea că la Universitatea „Aurel Vlaicu" s-au obținut cele mai bune rezultate la I.D.D., dintr-un procent de sută la sută au luat examenul circa 80%.

„Judecătorii profesorilor sunt ... studenții"

Rectorul Universității „Aurel Vlaicu", prof. univ. dr. **Lizica Mihuț**, ne spunea în ce privește sesiunea că **„se desfășoară potrivit planificării realizate de profesori și studenți. N-au fost sesizate la nivel de rectorat abateri de nici un fel. Profesorii sunt exigenți dar corecți iar cei mai buni judecători ai noștri sunt studenții..."**

Marea majoritate a studenților așteaptă finele sesiunii pentru că **„între sesiuni mai tragem și noi un chef, jucăm o carte, ce mai, e distracție pe cinste în cămin"**, așa după cum spunea Teodora P. Ca niciodată, studenții din Căminul de pe str. Ursului sunt mulțumiți de condițiile ce li se oferă aici. Totuși li se pare că s-ar putea să nu mai fie atât de strict cu ora la care se pot întoarce la cămin. În rest, acum bate vântul sesiunii pe la ușile camerelor din căminul studențesc. Pe coridoare auzi doar fraze cu posibile subiecte, zeci de pachete cu țigări fumate din cauza stresului și un perpetuu schimb de cursuri.

Facultatea de Marketing

REZULTATE EXCELENTE LA EXAMENUL DE LICENȚĂ

Recent, absolvenții Facultății de Marketing, Management și Informatică din cadrul Universității de Vest „Vasile Goldiș" au susținut examenul de licență la Universitatea de Vest Timișoara. Remarcabil este procentul de promovabilitate de 95,4%. Astfel, din cei 175 de absolvenți care s-au prezentat la examen, au trecut toți de proba scrisă, iar de lucrarea de diplomă - 167 absolvenți. „Sunt niște rezultate care atestă valoarea facultății noastre, atât buna pregătire a studenților, cât și nivelul academic ridicat al corpului profesoral", a declarat decanul Facultății de Marketing, prof. univ. dr. Alexandru Cioarnă.

Umor studențesc la... examene

De când e lumea, studenții mai spun și prostii la examene. Unele, însă, sunt atât de gogomănate, încât nu mai supără, ci stârnesc râsul. Am cules câteva asemenea „perle", emanații ale studenților, în această sesiune.

◆ „Fluviul Nil are 40 metri pătrați"

◆ „Mușchii abdominali de la mână"

◆ „Dintele moral"

◆ „Arborele genealogic face parte din familia conifere"

◆ „Laptele este toxic, iar alcoolul este bun ca aliment"

◆ „Roți dințoase"

◆ „Combinări cu frecare" (în loc de „angrenaje cu frecare")

Examenele continuă...

Pagină realizată de:
CĂTĂLINA LATU
MONICA ARDELEAN
SORIN GHILEA
Foto: ONORIU FELEA

UN GOL SUPERB

• Tur de orizont •

Meciurile dintre UTA și Dinamo au umplut întotdeauna stadioanele, indiferent că partida se juca la Arad sau la București. Așa a fost și de data aceasta, când 12.000 de spectatori au umplut tribunele stadionului arădean, în speranța unei victorii a „Bătrânei Doamne". Și ea a venit. A venit în urma unui gol superb înscris de Marius Țucudean pe final de meci. În minutul 82 mijlocașii arădeni urcă, din nou, în atac, Mutică îi împinge o minge lui Radu George, acesta șutează dar balonul lovește un apărător și revine la Țucudean, care de la 18 metri expediază balonul sub transversala porții lui Prunea. A fost o explozie de bucurie, atât a jucătorilor, cât și a tribunelor, care au ovaționat îndelung frumoasa execuție a lui Țucudean și victoria echipei UTA în fața unui adversar de certă valoare din fotbalul românesc. Cele două formații au evoluat în următoarea alcătuire: **UTA:** Sinescu - Szel, Gaica, Grad, Dronca, Mutică, Țucudean, Coraș, R. George, Ungur (min. 89 Riviș), Mitu (min. 88 Târțău). Nicolae Dumitrescu - director tehnic, Ionuț Popa - antrenor principal. **Dinamo:** Prunea-Kadar, Mihali, Constantinovici, Tănase, Grozavu, Pușcaș, C. Pană, Demolari, Militaru (min. 60 M. Pană), Moldovan (min. 78 Cr. Sava). Florin Halagian - antrenor principal. Din tribuna oficială meciul a fost urmărit de Cornel Dinu, pe atunci președintele CS Dinamo și de Anghel Iordănescu, antrenorul echipei naționale. Acesta din urmă avea să ne declare că a venit la Arad să-l vadă pe Mihali, în perspectiva convocării la lot, dar l-a descoperit pe... Coraș, care în ciuda vârstei și a kilogramelor în plus a făcut un joc bun. I-a mai remarcat pe Sinescu, Mutică și Ungur, precizând totodată că jocul prestat de UTA este, practic, oglinda poziției pe care o ocupă echipa arădeană în clasament. Adică locul 4.

Trebuie să spunem că acest meci a avut loc în 30 octombrie 1993, pe când UTA evolua în Divizia A (sau Divizia Națională, cum se numea atunci). Din păcate, meciul amical de astăzi plasează cele două echipe pe poziții total diferite. Dinamo vine la Arad în postură de campioană en-titre, pe când UTA se zbate în mediocritate, ocupând tot locul 4, ca în meciul din 1993, dar în Divizia B, fiind fericită, cel puțin prin prisma conducerii, dacă scapă de retrogradare. Sperăm, totuși, ca „mărețul" obiectiv să fie atins.

Timp de patru zile, „polivalenta" arădeană a adunat toată floarea cea vestită a handbalului masculin românesc, adică toate cele 12 echipe ale Ligii Naționale. S-au luptat ce s-au luptat, din zori și până seara (s-au jucat 6 meciuri pe zi), întrebându-ne noi, spectatorii, cum au făcut ei, băieții din echipa națională, că din toată Europa au reușit să-i bată doar pe pescarii din Insulele Feroe și astfel să lase altora șansa de a se califica pentru EURO 2002. Coincidența a făcut ca în timpul turneului de la Arad, la Paris să se desfășoare finala Campionatului Mondial, în care Franța a triumfat. La fel ca la fotbal, în vara lui '98. Bine că i-am învățat pe toți handbal și acum ne bat pe unde ne prind, de ne ascultă cu urechea. Asta în ultimii 25 de ani, că până atunci am fost noi campionii lumii și încă de patru ori.

Să trecem la alte sporturi. Campioanele baschetului românesc, fetele de la BC ICIM Arad, trec printr-un moment dificil. După ce în tur au fost neînvinse, acum au mers dintr-o înfrângere în alta. Sperăm să depășească pasa neagră în care se află și odată cu meciul de sâmbătă, când vor juca acasă cu „U" Cluj, să reînnoade șirul victoriilor. Același lucru îl așteptăm și de la băieții pregătiți de antrenorul Dragan Petricevici, care întâlnesc, vineri, tot pe studenții de pe Someș. Meciurile se anunță interesante, mai ales prin prisma revenirii de formă a echipelor arădene. Așteptăm ca după înfrângerile din etapa trecută să mai răsară soarele și pe ulița noastră.

Trecând peste cearta campioanelor atletismului nostru, Gabriela Szabo și Violeta Beclea, care își pun poalele în cap de râde lumea de noi, să consemnăm revenirea în formă a atletului arădean Ghiță Guset (Asociația Atletismului Arădean, președinte Sandu Ion), care la două concursuri indoor în Capitală a aruncat bila la 20,05 m și 20,68 m, rezultate cu care poate ieși cu fruntea sus la concursurile internaționale din această iarnă. Dacă ar fi aruncat și la Sydney tot atât, era foarte bine, numai că acolo a dat cu doi metri mai puțin, reușind cel mai slab rezultat al său din anul trecut. Să sperăm că în 2001 va avea un sezon mai bun.

ALEX. CHEBELEU

FOȘTI CAMPIONI MONDIALI, DESPRE SITUAȚIA HANDBALULUI ROMÂNESC

La Sala Sporturilor „Victoria" din Arad s-au încheiat - marți seară - meciurile primului turneu al Superligii Naționale de handbal masculin. În tribunele „Polivalentei" s-au aflat - cu această ocazie - figuri marcante ale handbalului românesc. Foști campioni mondiali, foști antrenori de la „națională", prilej excelent pentru noi de a solicita declarații de la patru dintre aceștia. Nicolae Nedef, Ștefan Birtalan, Cezar Nica și Nicolae Munteanu ne-au vorbit despre situația dezastruoasă din handbalul masculin românesc.

Nicolae Nedef: Situația socială și economică a țării noastre a adus multe echipe în pragul desființării, deoarece nu are din ce să se întrețină. E dramatic faptul că există - acum - un număr foarte mic al numărului de practicanți ai acestui sport în România, iar de aici și până la a face o selecție neadecvată nu mai e decât un pas. Din păcate, în școli nu se mai face handbal și nu mai poate fi vorba despre un sistem național, dar eu zic că se pot juca meciuri între clase ori școli, situația materială care este invocată neputând sta în picioare, deoarece cheltuielile sunt mici. Acest fapt își va pune amprenta și pe gradul de dezvoltare al tinerilor. Mai mult decât atât, pentru că nu sunt stimulate, vor dispărea și cadrele specializate pe handbal, iar noi suntem puși acum în situația de a convoca la loturi copii care au antrenori îmbătrâniți. Apoi, cluburile noastre, ca structuri și bază materială, sunt departe de cerințe, bugetele fiind foarte mici. Trebuie - neapărat - schimbată mentalitatea, deoarece altfel nu se poate. Nu poți să stai cu mâinile în sân, așteptând bugetul, așa cum era pe timpuri, cu sindicatul. Nivelul campionatului și al echipelor de club nu pot produce - astfel - valori pentru echipa națională. Acum, tinerii pleacă afară, la formații de mâna a doua, iar apoi vin la «națională» cu doar două zile înaintea unui meci important, ceea ce nu e foarte indicat. Mult timp de acum încolo nu o să ne putem bate cu forțele handbalului masculin din lume".

Ștefan Birtalan: „Exodul mare de jucători, în țările occidentale, după anul 1990, a făcut ca performanțele handbalului românesc, atât la nivelul echipelor de club, cât și la prima reprezentativă, să scadă îngrijorător. Apoi, problemele materiale care ating fiecare sport, își fac simțită prezența și în handbal. Există probleme și la Ministerul Educației Naționale, deoarece handbalul e foarte slab reprezentat atât în școli, cât și în licee. Federația Română de Handbal trebuie să aibe o mai mare fermitate în privința programului de pregătire al reprezentativei noastre, pentru că - vă spun sincer - ne așteaptă vremuri grele, deoarece nu sunt bani. Trebuie un program la nivel național la acest sport, pe care eu îl aștept, deoarece handbalul mi-a adus cele mai mari satisfacții. Aceste probleme sunt grave, e un proces lung și dificil, ce nu se poate face de azi pe mâine. E necesar, pentru realizarea programului, mult entuziasm din partea tuturor, dar și o schimbare totală a mentalității, la toate nivelele. Apoi, multă, multă răbdare, muncă și perseverență".

Cezar Nica: „Nu trebuie să facem o comparație între generații. Ar fi o greșeală. Atunci, când noi eram la lotul național, era o altă situație socială, altă răspundere, altă dorință de a reprezenta handbalul românesc. Acum, jucătorii vor doar condiții, fără sacrificii și sunt - tot timpul - cu gândul de a pleca să joace în străinătate. Preocupările lor sunt doar acestea, ei cred că e suficient să te remarci aici, într-un campionat slab, ceea ce e total eronat. Se mulțumesc cu puțin, deoarece aici sunt cei mai tari. Un om trebuie să aibă caracter, însă multora le cam lipsește. E greu de presupus că se poate face performanță cu astfel de elemente. Ați văzut meciul Steaua-Minaur! La formația bucureșteană au fost în teren șase jucători, din șapte, care sunt în prima reprezentativă, iar în superioritate numerică au primit trei goluri și Steaua era să piardă meciul din această cauză. Poate, după un asemenea meci, mă înțelege lumea și pe mine de ce am bătut, în preliminarii, doar Insulele Feroe. La noi, numărul valorilor e mic, fapt ce creează - la nivelul naționalei - non-valori. Cei din străinătate nu vin la lot pentru că nu vor. Sunt probleme organizatorice la FRH și nu putem să garantăm material aducerea la echipă a niciunui «stranier». Am căutat - în nenumărate rânduri - împreună cu jucătorii, să vedem care sunt cauzele: ori nu pot, ori nu vor, ori aportul lor nu li se pare necesar, și tot nu am reușit să aflu adevărul. Jucătorii - în shimb - nu-și fac probleme, parcă trăiesc pe altă lume. Am făcut o propunere antrenorilor de la cluburi, pentru a veni cu elemente concrete, care pot revigora handbalul românesc. Eu am ceva de spus, dar îi aștept mai întâi pe ei."

Nicolae Munteanu: „E o decădere, dar e și pe fondul înmulțirii valorilor în handbalul mondial, în țări cu economie mai așezată și sănătoasă. Acolo s-au născut națiii mai sănătoase și educate pentru sport. Încă de mici au o dorință de a face ceva cât mai bine și folositor, fără pierdere de timp. Acum e reversul a ceea ce s-a întâmplat cu ei până acum. Noi - în schimb - ne-am schimbat total optica, atât despre educație, seriozitate, muncă, cât și de patriotism. La noi e deja chestie de valoare, iar acestea sunt împrăștiate de zece ani prin Europa. Trebuie să facem prea multe pentru a revigora handbalul românesc. Știu, toți au nostalgia anilor '70 și cred că se mai poate realiza ceva asemănător. Nu cred că mai e posibil."

LEO SFÂRA

Memorialul „Nicolae Dumitrescu"

GLORIA ARAD - A.C.U. ASTRA ARAD 1-1 (1-1)

Au marcat: Giulău (min.34) respectiv Roșca (min. 21).

„Gloria": Malec-Bora, Maier, Giulău, Fâșie, Crașovschi, Bârlă, Iftimie, Vlad, Oros, Bota. ***Au mai evoluat:*** Pop, Băd, Tudose, Ungur. ***Antrenor:*** Gheorghe Camenită.

„A.C.U. Astra": Irimia-Bâgu, A. Vizitiu, Oprean, Zamă, Bogoșel, Marian, Schmidt, Lăzău, C. Vizitiu, Roșca. ***Au mai jucat:*** Mărculescu, Selegean, Strugariu, Coroban, Omuț. ***Antrenor:*** Marcel Coraș.

Au arbitrat: Mircea Bondar-Victor Ciurescu, Leontin Buda.

Vreme de aprilie, teren bun, circa 100 de spectatori pe arena de la „Boul Roșu", dornici să vadă fotbal din partea ambelor combatante ● Până la urmă n-a fost „nici prea-prea, nici foarte-foarte", Astra venind cu plusul de experiență, iar Gloria cu ambiția.

***

Celelalte rezultate ale etapei a doua a Memorialului „Nicolae Dumitrescu": Tricotaje Ineu-Telecom Arad 1-2; Crișul Chișineu-Criș-Șoimii Pâncota 3-5; Tricoul Roșu-Șiriana Șiria 1-1

FLORIN COITA

Astăzi, în meci amical

F.C. UTA - DINAMO

Aflată într-un turneu de meciuri în vestul țării, campioana Dinamo București va întâlni, astăzi, de la ora 15,00, la Arad, pe F.C. UTA.

Bucureștenii vin în orașul nostru cu tot lotul de jucători, inclusiv vedetele Lupescu, M. Niculae ori Mihalcea. De asemenea, pe stadionul UTA va reveni, dar în echipa „câinilor roșii", atacantul Claudiu Drăgan.

De cealaltă parte, UTA va folosi - pentru prima dată în acest an - cea mai bună garnitură pe care antrenorii o au la dispoziție, așadar și juniorii Huțan, Mărginean și Drida, liderii lotului care pleacă, în această seară, spre Italia, la Viarreggio, pentru a participa la un puternic turneu amical de juniori.

Va fi și un duel al antrenorilor, între modestul Feri Tisza și atotștiutorul Cornel Dinu. Mai mult, acum se va vedea foarte bine că vorbele lui Claudiu Drăgan, din urmă cu un an, nu au fost în vânt. Adică, Dinu se va îmbrăca - probabil - în „Armani", iar Tisza - într-un trening de la UTA.

LEO SFÂRA

Meci amical

WEST PETROM ARAD - ROMVEST 6-3 (4-2)

Au marcat: Ștefăligă, Baciu (2), R. George, Munteanu, Madoș respectiv Fritea, Nădăban, Moț.

W. P. Arad: Trifoi-Ardelean, Toduța, Lacsan, Baciu, Varga, Radu George, Boloș, Munteanu, Bene, Ștefăligă. **Au mai jucat:** Grozav, Șârbu, Sas, Nini, Madoș. **Antrenor:** Ionuț Popa.

Romvest: Bolcaș-Bacoș, Șerb, Radu, Strecicov, Barta, Cioară, Nădăban, Fedor, Gligor, Fritea. **Au mai jucat:** Ciornei, Moț, Morodan, Negrea. **Antrenor:** Mihai Roșca.

Au arbitrat bine: D. Țâșcă-R.Raicu, R. Kovacs.

● Meciul s-a disputat pe stadionul Aris în prezența a aproximativ 20 de spectatori. ● În minutul 5 era 2-0 pentru Romvest, lupii reușind să egaleze în doar trei minute. ● Elevii lui Ionuț Popa s-au impus în cele din urmă cu 6-3, dar Romvest-ul a lăsat o impresie bună, evoluând curajos în fața mult mai titraților adversari.

R. ROMANESCU

Începând de astăzi

CUPA ROMÂNIEI LA TENIS DE MASĂ - DIN NOU LA ARAD

Așa cum ne-am obișnuit deja la fiecare început de an, Aradul este gazda Cupei României la tenis de masă, pe echipe (seniori). De această dată, competiția se va organiza în perioada 8-11 februarie. Astăzi este rândul băieților să intre în scenă. La Sala Sporturilor „Victoria", își vor da întâlnire cele mai bune formații din țară, orașul nostru fiind reprezentat de trei grupări, din partea CSM Conar respectiv a CSȘ Gloria. Întrecerea masculină se va încheia vineri, la prânz. Întrucât vineri seara și sâmbătă dimineața sunt programate meciuri de baschet, turneul se va relua sâmbătă după-amiază, cu proba feminină și se va termina duminică. La fete, CSM Conar Arad va alinia un număr de patru echipe.

Reuniunile vor avea loc între orele 9,00-13,00 și 16,00-20,00. Se mizează pe o participare masivă, chiar dacă problemele financiare nu ocolesc nici acest domeniu sportiv.

De la Federația de specialitate sunt așteptați domnii Aurel Popovici și Gheorghe Iordache. Vom reveni cu amănunte.

ADRIAN HÂRȚĂU

AUGSBURG INTERNATIONAL IMPORTATOR

PIESE AUTO ORIGINALE

MARCI EUROPENE SI JAPONEZE
CAMIOANE MERCEDES, MANN,IVECO,VOLVO,DAF
ARAD STR. NICOLAE BALCESCU NR.22
TEL: 057/252595, 057/214240
FAX: 057/214191
E-mail: arad@augsburg.ro

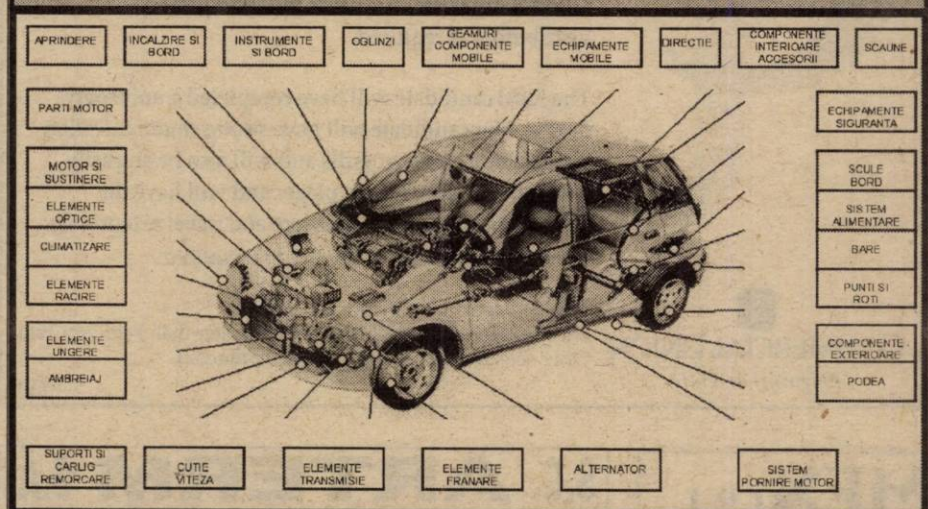

ROSKO TEXTIL

Rosko Textil este unul din cei mai importanți investitori din ARAD.
Societatea face parte dintr-un mare concern
care are ca obiect de activitate producția de lenjerie intimă.

Rosko Textil caută persoane dinamice și serioase
pentru activitatea de producție.

Locul de muncă vacant este următorul:

MAISTRU CONFECȚII

- Pregătire școlară necesară, liceu sau școala profesională în domeniu textil
- Experiența profesională necesară 3 ani
- Bun spirit organizator.

Scrisorile de intenție se vor trimite la nr. de fax 057-465.628
iar pentru informații suplimentare vă rugăm să sunați la
nr. de telefon 057-208.626; 057-208.641
sau la nr. 093.232.043 (resurse umane);
095.258.657 (producție).

magazin cu obiecte de îmbrăcăminte

SCHIMBĂ-TE...
...E TIMPUL

b-dul Revoluției 12-18
(lângă Banc-Post)

S.C. BAT ARAD S.A.

angajează

SECRETARĂ

Constituie avantaje:
- experiența în domeniu
- cunoștințe operare calculator: Word, Excel
- cunoașterea unei limbi străine (engleza, franceza, germana)

Informații la telefoanele
273.242, 289.700, int. 117.

(1834310)

CASA DE ASIGURĂRI DE SĂNĂTATE ARAD

PUBLICAȚIE DE VÂNZARE
BUNURI IMOBILE
Anul 2001 luna FEBRUARIE ziua 2

În temeiul art. 65 din Ordonanța Guvernului nr. 11/1996 privind executarea creanțelor bugetare, aprobată prin Legea nr. 108/1996, cu modificările și completările ulterioare, se face cunoscut prin prezenta că în ziua de **19 luna FEBRUARIE orele 10,00, anul 2001** în localitatea ARAD str. TRIBUNUL DOBRA nr. 18-20 se vor vinde prin licitație publică următoarele imobile, proprietate a debitorului S.C. ESPARO FOREST SA cu domiciliul/sediul în localitatea ARAD str. TRIBUNUL-DOBRA nr. 18-20, bl. -, sc. - ap. - , cod numeric personal/cod fiscal 10064516.

a) - clădire în suprafață de 500 mp compusă din Depozit lemne Păuliș (2 magazii, 2 șoproane/platformă beton), construită din cărămidă cu acoperiș de tiglă, beton situată în localitatea Păuliș, str. FS, nr. FN, evaluat la suma de 800.000.000 lei (nu include TVA).

b) - teren intravilan și aferent construcției în suprafață de 7.446 mp situat în localitatea PĂULIȘ, str. FS nr. FN evaluat la suma inclusă în prețul construcției (nu include TVA).

Bunurile imobile mai sus menționate sunt grevate de următoarele:
NU ESTE GREVAT DE SARCINI

CONDIȚII DE PARTICIPARE:
* Ofertă scrisă și taxă de participare de 10% din prețul de strigare;

INFORMAȚII la telefon: 057/212.551. (1834317)

BIROTICĂ

Leximis® Splaiul Gen. Gh. Magheru Bl. 329B (Micalaca)
Tel./Fax: 057/270111; 270100, Arad

- Tehnică de calcul
  - PC compaq
  - imprimante HP, EPSON
- Copiatoare MINOLTA
- Seifuri
- Mobilier de birou
- Mașini de numărat bancnote
- Case de marcat fiscale

Distribuitor Autorizat dialog

Timpul la Dialog se măsoară în secunde

(Oferta valabilă pentru abonamentele cu minute incluse; primul minut este indivizibil)

La Goldstern telefoanele** încep cu

399.000 lei* fără TVA

pentru DI - 4$*

TIMIȘOARA
Piața Victoriei 2, Tel.: 056-293636
Str. Stirbei 4 (lângă piața Aurora), Tel.: 056-218553
Centru comercial TERRA, standul K 8, Tel.: 056-214397/183
Str. Eugeniu de Savoya 12, Tel.: 056-199662
ARAD: Bd. Revoluției nr. 35, Tel.: 057-270850
Piața Solidarității Bl. 10, Tel.: 057-252001

SEVERIN: Str. Tudor Vladimirescu nr. 41, Tel.: 052-324340
DEVA: Bd. Decebal Bl. 15, Tel.: 054-213633
RESITA: Str. Libertății Bl. A2, Tel.: 055-224734
ORADEA: Str. Dimitrie Cantemir nr. 6, Bl. A4, parter, Tel.: 059-134624
SIBIU: Str. Tribunei nr. 2 (în spatele magazinului Steilmann), Tel.: 069-210170

Goldstern GSM

Concurență nu avem

Always keep in touch

Toată gama de produse ALO:
Pachete ALO cu număr (ALO DA, ALO 30 și ALO)
Cartele de reîncărcare (30, 60 și 130 unități)

ALO

Te provoacă la dialog

** În limita stocului disponibil. Firma își rezervă dreptul de a modifica prețurile fără preaviz.

ROMTELECOM

Direcția de Telecomunicații Arad

Informează că din data de 22.01.2001, Oficiul Comercial Arad 3 (Podgoria) din B-dul Revoluției nr. 31 a fost închis pentru lucrări de modernizare, pe o perioadă de două luni.

Abonații din mun. Arad care plăteau factura telefonică la acest Oficiu VOR PUTEA PLĂTI FACTURA la Oficiul Comercial Arad 1 din B-dul Revoluției nr. 46-48, de luni până vineri între orele 8-20.

Vă mulțumim pentru înțelegere.

(1834321)

Exploatarea de distribuție a energiei electrice Arad

scoate la licitație deschisă fără preselecție următoarea lucrare

„NORMALIZARE TENSIUNE ȘEPREUȘ"

- lucrarea de investiții este finanțată din fond propriu.

Condiții de participare la licitație:

- cifra medie anuală de afaceri > 7 miliarde de lei
- data organizării licitației 26.02.2001, ora 10,00.
- ultima zi de depunere a ofertei este data de 26.02.2001, ora 9,00, la secretariatul E.D. Arad.

Informații suplimentare și documentația pentru licitație se pot obține de la Biroul de investiții al E.D. Arad, telefon: 237.066. (1834323)

S.C. MIBO IMPEX S.R.L.

angajează

VÂNZĂTOR/VÂNZĂTOARE

pentru standul din Complexul Comercial JACKSON

Cerințe:

- diplomă de bacalaureat
- seriozitate, domiciliul stabil în Arad
- stagiul militar satisfăcut (pentru bărbați)

Informații la sediul firmei din str. Dorobanților nr. 18, tel. 28.11.85

CASA DE ASIGURĂRI DE SĂNĂTATE ARAD

PUBLICAȚIE DE VÂNZARE

BUNURI IMOBILE
Anul 2001 luna FEBRUARIE ziua 2

În temeiul art. 65 din Ordonanța Guvernului nr. 11/1996 privind executarea creanțelor bugetare, aprobată prin Legea nr. 108/1996, cu modificările și completările ulterioare, se face cunoscut prin prezenta că în ziua de 19 luna FEBRUARIE orele 10,00 anul 2001 în localitatea ARAD str. TRIBUNUL DOBRA nr. 18-20 se vor vinde prin licitație publică următoarele bunuri imobile, proprietate a debitorului **S.C. ESPARO FOREST SA** cu domiciliul/sediul în localitatea ARAD str. TRIBUNUL-DOBRA nr. 18-20, bl. -, sc. - ap. - , cod numeric personal/cod fiscal 10064516.

a) - clădire în suprafață de 2258 mp compusă din ATELIER ÎMPLETITURI + BIROURI + ANEXE și construită din cărămidă cu acoperiș de tiglă, platformă betonată în localitatea FRUMUȘENI str. FS nr. FN evaluat la suma de 500.000.000 lei (nu include TVA).

b) - teren intravilan în suprafață de 7660 mp situat în localitatea FUMUȘENI str. FS nr. FN evaluat la suma inclusă la construcție (nu include TVA).

Bunurile imobile mai sus menționate sunt grevate de următoarele: FĂRĂ SARCINI

CONDIȚII DE PARTICIPARE:

- Ofertă scrisă și taxă de participare de 10% din prețul de strigare;

INFORMAȚII la telefon:
057/212.551.

(1834317)

Commercial Union Asigurări de Viață

is part of CGNU Group, the largest UK-based insurance company and one of the leading groups of the worldwide insurance market.

We now have an opening for the position of

Regional TRAINER

To provide initial and ongoing training to the company's Direct Sales Force, as well as for other product distributors as required.

The ideal candidate will have completed a university degree. Our candidate will have strong communication and training delivery skills and will also be an easily adaptable person, a team player and will have the capacity to work under pressure and travel extensively. Previous experience in the field is required.

Please respond by fax no. 203 83 01,
att: Human Resources Department no later than February 15th.
Only selected candidates will be contacted.

COMMERCIAL UNION
Asigurări de Viață

(1834320)

S.C. IMCOMEX S.R.L.

ANGAJEAZĂ:
1. **ȘEF MAGAZIN - GESTIONAR**
2. **VÂNZĂTOR - GESTIONAR**

PERSOANELE INTERESATE pot trimite CV-ul și scrisoarea de intenție pe fax la numerele de telefon: 054/247529, 247496, 234392, 216614.

SE OFERĂ *cadru de lucru plăcut și modern, într-o societate în plină dezvoltare, retribuție motivată.*

(1834324)

S.C. ARTERM S.A.

anunță consumatorii arondați Punctului termic 6 V că

în conformitate cu faxul nr. 998/24.01.2001 emis de Sucursala Electrocentrale Arad

SE VA ÎNTRERUPE FURNIZAREA ENERGIEI TERMICE ÎN ZIUA DE 08.02.2001 ÎNTRE ORELE 7,00-15,00

pentru lucrări de montaj contor în circuitul primar.

Conducerea S.C. ARTERM S.A. ARAD

(1834322)

PREZICĂTOAREA MALVINA

Această minunată prezicătoare este venită din Polonia și a fost prezentă la renumite concursuri de prezicătorie, unde a câștigat numeroase premii care dovedesc că puterile sale sunt reale.

Cu ajutorul descântecelor sale, prezicătoarea Malvina poate schimba radical viața și vă puteți recăpăta liniștea sufletească.

Mă numesc Cornelia și sunt din Arad. Îi aduc mii de mulțumiri d-nei Malvina pentru că prin descântecele sale și leacurile numai de dânsa știute mi-a salvat fetița de la moarte. Aveam fetița bolnavă de mai multă vreme și nici un doctor nu putea să-mi spună ce diagnostic are. Am mers cu ea la preoți, la mănăstire dar nici ei nu mi-au putut vindeca copilul. Atunci cu o ultimă speranță în suflet am hotărât să merg cu copilul la d-na Malvina, fiind unica noastră salvare. Încă de la prima ședință la aceasta a reușit să amelioreze starea sănătății fetiței și în final a reușit să o vindece complet, scoțând din corpul ei 7 g de argint viu. **Tel: 093/427490; 094/428430, Arad, str. Ion Rusu Șuțu nr. 33, tel. 211502.**

Mă numesc Andraș și locuiesc în Sâmbăteni. Aduc mii de mulțumiri d-nei Malvina care prin harul său sfânt a reușit să-mi dezlege cununiile și să alunge făcutul de urât și blestemele de pe soarta mea. Deși ajunsesem la o vârstă înaintată nu reușisem să-mi întemeiez o familie, relațiile mele cu fetele se terminau foarte repede și fără prea multe explicații. Simțind că ceva nu este în regulă cu viața mea, am hotărât să merg la d-na Malvina, fiind unica mea speranță. Aceasta, după numai câteva ședințe a reușit să-mi dezlege cununiile, să alunge blestemul și făcutul de urât. **Tel: 093/427490; 094/428430, Arad, str. Ion Rusu Șuțu nr. 33, tel. 211502.**

Locuiesc în Aradul Nou și mă numesc Ioan. Îi mulțumesc din suflet d-nei Malvina pentru că prin harul său sfânt a reușit să mă vindece de alcoolism și impotență. Datorită neajunsurilor și necazurilor vieții ajunsesem să mă afund în patima beției și devenisem fără putere. Soția mea m-a sfătuit să apelăm la d-na Malvina, fiind unica noastră speranță de a ne salva căsnicia. Într-adevăr am mers la d-na Malvina și aceasta în numai câteva ședințe a reușit să mă vindece de patima băuturii și de impotență. **Tel: 093/427490; 094/428430, Arad, str. Ion Rusu Șuțu nr. 33, tel. 211502.**

Mă numesc Maria și sunt din Dorgoș. Îi mulțumesc din inimă d-nei Malvina care cu harul său dumnezeiesc a reușit să-mi vindece soțul și i-a redat sănătatea. Acesta de o vreme se simțea rău, avea amețeli, dureri de cap, migrene, stări de nervi. Am mers cu el la mai mulți doctori și aceștia i-au spus că este din cauza stresului, i-au recomandat medicamente dar nu au avut nici un fel de efect. Atunci ne-am hotărât să apelăm la d-na Malvina, fiind unica noastră speranță. Aceasta cu harul și descântecele sale magice i-a îndepărtat blestemele ce le avea făcute. **Tel: 093/427490; 094/428430, Arad, str. Ion Rusu Șuțu nr. 33, tel. 211502.**

Mă numesc Stelian și sunt din Vinga. Îi mulțumesc din suflet d-nei Malvina care cu puterile sale miraculoase a reușit să-mi readucă prosperul în afaceri. **Tel: 093/427490; 094/428430, Arad, str. Ion Rusu Șuțu nr. 33, tel. 211502.**

(5914786)

REȚEAUA DE MAGAZINE

GERMANOS

VĂ CONECTEAZĂ CU TEHNOLOGIA

VINO ALĂTURI DE NOI

Suntem o companie internațională aflată într-o continuă dezvoltare, dealeri MOBILROM și COSMOROM, având în România 20 magazine care comercializează telefoane mobile și accesorii, baterii speciale, ceasuri, calculatoare, aparate foto și alte produse electronice. Pentru a acoperi cerințele de organizare impuse de viitoarea extindere:

ANGAJĂM

(pentru LUGOJ și ARAD)

ASISTENT DIRECTOR DE MAGAZIN – STAGIAR (Ref. ASD)

CERINȚE:
- ABSOLVENȚI DE COLEGIU (PROFIL ECONOMIC/TEHNIC)
- CEL PUȚIN 2 ANI EXPERIENȚĂ INTR-O POZIȚIE SIMILARĂ
- DINAMISM ȘI PERSONALITATE PUTERNICĂ
- ABILITĂȚI EXCELENTE DE COMUNICARE
- SPIRIT ORGANIZATORIC
- CUNOȘTINȚE AVANSATE DE LIMBA ENGLEZĂ
- CUNOȘTINȚE OPERARE CALCULATOR (NIVEL DE BAZĂ)
- VÂRSTA – MAX. 30 ANI
- CAPACITATEA DE A LUCRA IN CONDIȚII DE STRES.

TEHNICIENI SERVICE CLIENTI (Ref. TCH)

CERINȚE:
- ABSOLVENT DE LICEU / COLEGIU (PROFIL TEHNIC SAU ELECTRONIC)
- EXPERIENȚĂ INTRE 2 ȘI 3 ANI ÎN REPARAȚII ELECTRONICE
- CUNOAȘTEREA LIMBII ENGLEZE – UN AVANTAJ
- EXPERIENȚA DE A LUCRA CU CLIENȚII ÎN MAGAZIN
- VÂRSTA CUPRINSĂ ÎNTRE 25 ȘI 30 ANI
- ABILITĂȚI DE COMUNICARE

VÂNZĂTORI (REF. VNZ)

CERINȚE:
- STUDII MEDII/COLEGIU
- CEL PUȚIN 1 AN EXPERIENȚĂ ÎN DOMENIU
- ABILITĂȚI EXCELENTE DE COMUNICARE
- CUNOȘTINȚE DE TELEFONIE MOBILĂ (CONSTITUIE UN AVANTAJ)
- DINAMISM
- VÂRSTA – MAX. 30 ANI
- FĂRĂ CAZIER

CASIERE (Ref. CAS)

CERINȚE:
- STUDII MEDII
- CEL PUȚIN UN AN DE EXPERIENȚĂ ÎN DOMENIU
- BUNE CAPACITĂȚI DE COMUNICARE
- CUNOAȘTEREA LIMBII ENGLEZE – NIVEL DE BAZĂ
- CUNOȘTINȚE DE OPERARE PE CALCULATOR – NIVEL DE BAZĂ
- DINAMISM
- VÂRSTA – MAX. 30 ANI
- FĂRĂ CAZIER

Se oferă salariu atractiv, mediu de lucru plăcut, oportunitatea de a dezvolta o carieră. Pentru bărbați, se cere stagiul militar satisfăcut.

Vă rugăm să trimiteți Curriculum Vitae în limba engleză (doar pentru poziția de Asistent Director de Magazin Stagiar), iar pentru celelalte poziții în limba română la Fax: 01/413.50.15 sau prin e-mail la hr@germanos.ro în atenția departamentului de resurse umane, până la 12.02.2001.
Numai persoanele selectate pentru interviu vor fi contactate.
Pentru informații suplimentare, sunați la 01/413.89.95, sau 01/413.89.97.

DIRECȚIA SILVICĂ ARAD

organizează licitație și negociere de masă lemnoasă pe picior, masă lemnoasă fasonată și prestații exploatare, aferente producției anului 2001, în data de 22 februarie 2001.

Preselecția se va organiza în data de 12 februarie 2001.

Preselecția și licitația vor avea loc la sediul Direcției Silvice Arad, str. Episcopiei, nr. 48, tel. 057/280261, fax 057/250558, începând cu ora 10,00, la datele menționate.

(5914787)

SC PERTLAN SRL

cu sediul în Cluj Napoca, str. Lunii 7/21
înmatriculată la Registrul Comerțului Cluj sub numărul J12/406/2000, având codul fiscal numărul R 12906424

anunță VÂNZARE PRIN LICITAȚIE CU STRIGARE, a imobilului „casă de locuit", mobilat, compus din 4 camere, hol, bucătărie, cămară, două băi, pivniță și garaj, cu teren de 547 mp, situat în Arad, str. Constanța Hodoș nr. 7. Prețul de strigare este de 1.000.000.000 lei. Licitația va avea loc în data de 23 februarie 2001, orele 13,00, la adresa imobilului mai sus menționat. Garanția de participare, de 50.000.000 lei, se va demonstra cu filă CEC, ordin de plată, sau numerar. Vânzarea se va face în bloc (cumpărarea inclusiv a mobilierului existent) la prețul cel mai mare oferit. Dacă se va prezenta un singur ofertant sau dacă nu se va obține minim prețul de strigare, licitația se va relua în data de 25 februarie 2001, orele 13,00, la adresa imobilului pus în vânzare. Informații suplimentare se pot obține la tel: 093/42.88.73.

Firmă de publicitate
ANGAJEAZĂ:

AGENTI PUBLICITATE

Conditii: - varsta maximă 35 ani
- experientă în domeniu
- studii minim liceu (preferabil studenti)
- cunostinte PC

Relatii la tel .057/ 234 041

ANIVERSĂRI

Fiului nostru drag,
PĂCURAR
PAUL IOAN
din ZIMÂNDUL NOU, multă sănătate, copilărie fericită și succes la școală. „LA MULȚI ANI!. Părinții MARIUS și LENUȚA. (3176)

VÂNZĂRI APARTAMENTE O CAMERA

Vând garsonieră, bl. 29, et. II, ap. 10, contorizată, faianțată, gresiată, Alfa. Telefon 210623. (2769)

Vând garsonieră, confort I, Vlaicu, preț 8.500 DM, negociabil. Telefon 267159 sau 093.905.252. (2790)

Vând apartament 1 cameră, UTA, 10.500 DM. Telefon 247429. (2714)

Vând garsonieră confort I, Confecții, 6.500 DM negociabil, sau schimb cu apartament 2 camere + diferență. Telefon 095.257.554. (2870)

Vând garsonieră toate îmbunătățirile, lângă BILLA, preț 8500 DM negociabil. Telefon 279989, 093.523.400. (2981)

Vând garsonieră Piața Soarelui, amenajată pentru coafură, fast food, cabinet medical, 10.000 DM, negociabil. Telefon 212099, 094 828 934. (2995)

Vând garsonieră zona UTA, cameră mare, baie cu vană și hol, preț 6.000 DM, negociabil. Informații la ghereta din fața Dispeceratului de tramvaie. (3030)

Vând garsonieră, Grădiște, decomandată, et. II, contorizată. Telefon 057/220153; 095.379.317. (3165)

Vând apartament 1 cameră + garaj, str. 6 Vânători, bloc IAMMBA, preț 6.200 + 1.700 DM. Telefon 221721; 223016. (2506)

Vând garsonieră confort I, etaj 4/4, str. Cenad, bloc 234 Micălaca, nemobilată, 6.000 DM negociabil. Telefon 222285. (2750)

VÂNZĂRI APARTAMENTE DOUĂ CAMERE

Vând apartament 2 camere, îmbunătățiri, Vladimirescu, central. Telefon 514195. (2572)

Vând apartament 2 camere și garaj, et. I, recent renovat, Micălaca, în spate la Flora, preț 19.500 DM. Telefon 233589. (2639)

Vând 2 camere ultracentral, parter, ideal birouri, cabinete, 24.000 DM. Telefon 253364. (3007)

Vând apartament 2 camere, semidecomandat, bucătărie mobilată, amenajat, contorizat, în Vlaicu, la X-uri. Telefon 247795. (2985)

Vând sau închiriez pentru firmă, apartament 2 camere, ultracentral, str. Episcopiei. Telefon 256013 - după ora 17 sau 093.511.413. (2945)

Vând apartament 2-3 camere, ultracentral, „Extra Bingo". Telefon 094.568.878. (2610)

Vând apartament 2 camere, cf. I, Grădiște, str. P. Rareș bl. R2, ap. 14, îmbunătățit și contorizat, (ne)mobilat, 22.500 DM. Telefon 057-237277 sau 095 615 848. (2992)

Vând apartament 2 camere, zonă excelentă, preț convenabil, Micălaca, bl. 104, sc. A, ap. 2, după ora 14. (3123)

Vând apartament 2 camere, decomandate, et. 6, lângă Polivalentă, panoramă deosebită Mureș, 28.000 DM, împreună cu garaj autorizat, fără garaj 24.000 DM. Telefon 270837. (3084)

Vând apartament 2 camere, et. I, Micălaca 500, 12.200 DM și apartament parter. Telefon 279718; 094.542.931. (3067)

Vând sau închiriez apartament 2 camere pentru firmă sau cabinet, în zonă centrală. Informații telefon 259095. (3170)

Vând urgent apartament 2 camere, decomandate, fără îmbunătățiri, str. Dr. Ioan Suciu (Maiakovsky), et. II. Informații telefon 094.583.464, zilnic, orele 8-20. (3142)

Vând apartament 2 camere, ultracentral, V. Milea, parter, amenajat pentru birou, sediu firmă, preț 30.000 DM negociabil. Telefon 094.838.490. (2950)

Vând apartament 2 camere, Poetului, etaj IV/IV, informativ 11.500 DM. Telefon 273603. (2749)

Vând 2 camere ultracentral, parter, ideal birouri, cabinete, 24.000 DM. Telefon 253364. (3007)

Vând (închiriez) apartament 2 camere, Piața Soarelui. Telefon 267922.

Vând apartament 2 camere, Banu Mărăcine, et. VI/VII. Telefon 255299; 231226, după ora 17. (3257)

Vând urgent apartament 2 camere cu sau fără mobilă deosebită, decomandat, Alfa, parter, îmbunătățit deosebit, rolete lemn, sufragerie gresiată, bucătărie gresie și faianță, baie gresie faianță, hol gresiat și lambrisat, preț 15.000 DM, negociabil. Informații Faleză Sud bl. 36, sc. A, ap. 3. Telefon 258369 sau 093.013.234. (3258)

Vând (schimb cu casă, condiții similare) apartament 2 camere, ultracentral, dependințe, diverse utilități, gaz, telefon, curent trifazic, cablu. Telefon 094.617.942; 057-283.159. (3271)

VÂNZĂRI APARTAMENTE TREI CAMERE

Vând urgent apartament 3 camere, et. IV, Vlaicu, 11.000 DM. Telefon 095.909.522. (2825)

Vând apartament 3 camere, etaj II, 6 Vânători, îmbunătățit. Telefon 252079, 222021. (2864)

Vând apartament 3 camere, zona Podgoria, parter, bun privatizare. Telefon 057-213394. (2953)

Vând apartament central, 3 camere, et. I, preț informativ 35.000 DM. Telefon 094.775.108; 213326. (3150)

Vând 3 camere, zona 300, etaj I, îmbunătățiri, 24.000 DM. Telefon 253364. (3007)

Vând apartament 3 camere în casă (str. Eminescu) 110 mp. Telefon 236021; 092.606.527. (3240)

VÂNZĂRI APARTAMENTE PATRU CAMERE

Vând apartament ultracentral (apartament 4 + 2) + 2 garaje. Telefon 255752. (2979)

Vând apartament 4 camere, decomandate, zona Gării. Informații telefon 222010. (2927)

Vând apartament 4 camere, Vlaicu, bl. Z.26, et.8/8, îmbunătățit, negociabil. Telefon 281479; 251438. (3229)

VÂNZĂRI CASE

Vând în Lugoj, casă solidă, îmbunătățiri, situată central, ocupabilă imediat sau schimb cu similar Arad. Telefon 057-253092. (2766)

Vând casă cu grădină, sat Miniș nr. 200. Telefon 461665. (2754)

Vând casă mare, anexe, (1420 mp), în Chișineu Criș. Telefon 057-523034. (2796)

Vând casă, etaj, nouă, cinci camere, două holuri, baie, bucătărie, debara, garaj, preț 65.000 DM, negociabil. Telefon 095.604.181. (2795)

Vând casă cu grădină, 800 mp, ideal privatizare, str. Petru Rareș, nr. 88 în Grădiște, la șoseaua Arad-Oradea. Telefon 095.600.719. (2835)

Vând casă, interior recent renovat, Chișineu Criș, str. Eminescu nr. 85, lângă gara Pădureni. Telefon 522051 sau 094.863.893. (5334858)

Vând casă Pârneava, str. Clujului, nr. 127, 4 camere, gaz, grădină. Informații telefon 223546. (2847)

Vând casă + grădină Aradul Nou. Telefon 286423, 279242. (2936)

Vând casă mare, 3 camere, grădină, nr. 359, Zimand Cuz. (2944)

Vând casă cu grădină și curte 720 mp, str. Retezat. Telefon 092.295.340. (3012)

Vând casă Grădiște, 3 camere, bucătărie, atelier, canalizare, curte betonată, 37.000 DM, negociabil. Telefon 092 729 953. (3010)

Vând casă mare, tot confortul, toate utilitățile, poziție centrală, Chișineu Criș, preț la vedere. Telefon 520817. (5334865)

Vând casă în Vladimirescu, 4 camere, dependințe, anexe, gaz metan, și grădină; avantajos și negociabil. Telefon 282733; 095.783.066. (3204)

Vând ieftin casă în Micălaca. Telefon seara, 251475. (3192)

Vând cabană Ghioroc, Valea Domnească, teren 600 mp. Telefon 094.775.108; 213326. (3150)

Vând casă, Grădiște, canalizare, posibilități gaz, garaj, utilități, preț 32.000 DM. Telefon 092.237.784. (3164)

Vând casă, central, aproape de Piața Catedralei, 5 camere, dependințe, gaz, 68.000 DM. Telefon 282913. (3169)

Vând casă trei camere, baie, telefon, gresie, anexe, grădină, localitatea Dorobanți. Informații telefon 057-258318. (3174)

Vând casă mare cu mai multe camere, grădină mare sau teren, bună pentru firme sau depozit, negociabil. Telefon 214278. (3178)

Vând casă de lemn, demontabilă 12x7,5 m, localitatea Berechiu nr. 498, județul Arad, preț 5.000 DM. Informații 056-220131, Timișoara. (3179)

Vând (schimb) casă mare cu grădină, livadă și vie. Localitatea Păuliș nr. 518.

Vând casă, Chișineu Criș, str. Crișana nr. 24. Telefon 520288. (5334863)

Vând casă localitatea Livada nr. 246, informații la nr. 262, telefon 057-412150. (3104)

Vând casă, sat Călugăreni nr. 81. Telefon 274404. (3121)

Vând casă în Livada sau schimb. Oferte, telefon 243492, seara. (3143)

Vând casă în orașul Bătania (Ungaria) 3 camere, baie, gaz, apă, dependințe. Telefon 094.397.410. (3080)

Vând (închiriez) casă cu brutărie în Arad, str. Suceava nr. 6. Telefon 273619. (3018)

Vând casă modestă, localitatea Turnu nr. 320. Informații Turnu nr. 501. (3208)

Vând casă acces pe două străzi, zonă bună. Telefon 093.779.381. (3213)

Vând casă cu brutărie, preț 35.000 DM, negociabil. Telefon 289699. (1989)

Vând ieftin casă modestă plus anexe și grădină. Telefon 411263. (2948)

Vând casă cu 1259 mp teren în localitatea Cladova - Valea Mare, amplasament deosebit, preț 8.600 DM negociabil. Informații telefon 094.838.490. (2950)

Vând casă cu spații comerciale. Telefon 214425. (3167)

Vând casă tip vilă, 4 camere, baie, bucătărie, apă rețea, 2170 mp grădină, necesită finisări, bun pentru privatizare, central Frumușeni, 6.500 DM. Telefon 092.597.048. (3225)

Vând casă cu 2 apartamente 3 și 2 camere, complet, garaj, curte, grădină, gaz, curent trifazic, 80 mii DM. str. Șelari nr. 20. Telefon 221023. (3243)

Vând casă în Păncota, cu una cameră, bucătărie, coridor, grădină mare, curte mare, fântână, preț 5.500 DM, negociabil. Informații telefon 466409. (5334713)

Vând casă mare, grădină mare, gaz la poartă, casă nouă 6 camere. Telefon 095.265.331. (2869)

Vând casă, grădină 3000 mp, 17.000 DM, negociabil, localitatea Mâsca. Telefon 095.433.785; 093.976.491. (3215)

VÂNZĂRI SPAȚII

Vând spațiu comercial pe strand, 262 mp, toate utilitățile. Telefon 094.566.838 sau 242972.

Urgent! Vând spațiu comercial, strand, 20.000 DM, negociabil. Telefon 095.421.678. (1795)

Vând spațiu comercial în Strandul „Neptun", poziție centrală. Telefon 092.962.123. (2215)

Vând gheretă, Piața Alfa. Telefon 257610; 095.569.717. (2759)

Vând urgent spațiu comercial sau producție, 540 mp, plus apartament de serviciu la bloc 3 camere, în Șiria. Telefon 094.545.778. (2752)

Vând gheretă, Piața Miorița, dotări: aer condiționat, apă, canalizare, curent, 2 intrări. Telefon 094.669.443. (2788)

Vând restaurant ultracentral. Telefon 094.665.334. (2781)

Ofer (vând) spațiu 240 mp, amenajat, toate utilitățile. Telefon 094.873.210; 280808 după ora 15. (2981)

Vând (închiriez) spațiu comercial (producție, birouri, activitate medicală) 700 mp, str. V. Goldiș, nr. 4 (lângă Teatru). Informații telefon 094.709.051; 281970. (2980)

Vând gheretă metalică în Piața Miorița. Telefon 259730, 095 596 611. (3003)

Vând sau închiriez avantajos hală industrială, suprafața 252 mp, in incinta Abatorului Vechi. Telefon 094 963 151, 094 698 659. (2991)

Vând gheretă amenajată bar, toate dotările, zona UTA. Telefon 096 304 558, 249419. (3026)

Vând hală tâmplărie, Șiria, complet utilată, preț 200.000 DM. Telefon 092.613.132. (3195)

Vând spațiu comercial Micălaca, zona III, 140 mp. Telefon 094.764.597; 259651. (2773)

VÂNZĂRI TERENURI

Vând teren intravilan 900 mp, Grădiște, zonă rezidențială, str. Vezuviu. Telefon 095.600.719. (2835)

Vând teren intravilan, str. Eftimie Murgu, nr. 82 Arad, 1.100 mp, din care 100 mp suprafața construită atelier. Informații telefon 093.990.305. (2683)

Vând loc de casă în Aradul Nou, 500 mp, gaz, apă, canalizare, telefon, preț negociabil. Telefon 094.544.832. (2976)

Vând 2.300 mp teren intravilan, 10 DM/mp, localitatea Zimandul Nou. Telefon 094.608.041; 231279. (1557)

Vând grădină 460 mp, Dinamo, 7.800 DM, negociabil. Telefon 247429. (2997)

Vând teren pentru casă în Grădiște (cartier rezidențial), 1.500 mp și o în Gai, str. Concordiei nr. 12, 1.500 mp. Telefon 057-214546 și 093 284 028. (3056)

Vând loc casă, 2000 mp cu autorizație construcție, str. Tribunul Corcheș nr. 5 (centura Gai-Nădlac). Informații telefon 092.241.503. (3036)

Vând teren viran în localitatea Cladova, Valea Mare, 300 mp, loc deosebit, preț 5000 DM negociabil. Informații telefon 094.838.490. (2950)

VÂNZĂRI AUTO

Vând Dacia papuc, numere noi, acoperiș metalic, convenabil. Telefon 233747. (3051)

Vând urgent, convenabil, RENAULT MEGANE, 1996, 70.000 km la bord, full option. Telefon 257130 sau 092.663.275.

Vând Audi B4 TDi, an 1993, 14.800 DM; Opel Astra TD, an 1993, 10.500 DM; Opel Vectra 1,6 benzină, an 1992, 8.000 DM, toate cu CIV, negociabile. Telefon 092.281.015. (3262)

Vând Lada 1200, CIV + VT 2002, stare foarte bună, 1.000 DM, negociabil. Telefon 462358, după ora 17. (3302)

Vând la prețuri avantajoase: mașini agricole acționate de tractor U-650 ori L.445; pluguri reversibile, semănători, freză, mașini fertilizat, cupă încărcat, cositoare greblă, combine recoltat păioase și echipament recoltat prorumb. Telefon 057-287691; 094.505.494; seara 411218. (3300)

(Continuare în pagina 14)

(Urmare din pagina 13)

Fără roți nu poți! 20%. REDUCERE la toate tipurile de ANVELOPE. Telefon 259339; 094.706.321. (1284)

Vând Dacia 1300, 2 bucăți, Dacia papuc; ARO 10, autoutilitară TV, toate în stare de funcționare. Informații telefon 095.605.025. (2683)

Vând BMW din 1987, înmatriculat, benzină. Telefon 214428. (2624)

Vând Ford Escort 1,6 Diesel, 1985, 5.200 DM negociabil. Telefon 274965. (2915)

Vând Golf II, an '87, 1,6i neînmatriculat, numere Germania, preț negociabil 1.200 DM. Telefon 095.896.582. (2943)

Vând Dacia 1305, an 1997, acoperită cu fibră, 2 uși, tracțiune față. Informații Apateu, telefon 244. (5336804)

Vând Opel Vectra 1,7 TD Intercoler cu multiple opționale, stare excepțională. Telefon 095.523.319. (2951)

Vând Jeep de 1 an și două luni, cu toate opțiunile; vând microbuz Renault Trafic. Telefon 281924. (2636)

Vând Opel Vecta 1,6 cmc, 1992, ABS, central, servo trapă, preț 7.900 DM. Telefon 277590. (2989)

Vând Dacia 1310L, an 1998, stare deosebită, gri metal și Dacia 1310, an 1975, stare perfectă caroserie, motor, CIV, VT, nr. noi. Telefon 286771. (2986)

Vând Fiat Ritmo Diesel, 1,9, an 1985, 2.500 DM, negociabil. Telefon 092 850 037. (3023)

Vând Opel Astra, an 1993, p.f. Telefon 275500, 092 214 435. (3021)

Vând VW Bus 1.600 cmc, Diesel, adus recent în țară, neînmatriculat, 2.500 DM. Telefon 095 902 568. (3071)

Vând VW Polo Diesel 1,3 din 1987, recent adus, neînmatriculat și VW Polo benzină 1,1 din 1986. Telefon 057-214546 și 093 284 028. (3056)

Vând Daewoo Cielo GLE-AC, an 1996.09. Telefon 279994, după ora 19. (3102)

Vând tractor U650. Localitatea Șimand telefon 219. (3128)

Vând auto PEUGEOT, în stare bună de circulație, an fabricație 1988, 1.905 cmc, preț 1.500 DM, negociabil. Pâncota, telefon 094 815 927. (5334710)

Vând Dacia 1310, an fabricație 1983, stare foarte bună, cu CIV, preț 1.400 DM, negociabil. Pâncota, telefon 466017. (5334712)

Vând Dacia 1310, cu CIV și verificare până în 2002, stare foarte bună, preț 1.400 DM, negociabil, an fabricație 1985. Telefon 094 561 769 sau 095 313 594. (5334711)

Vând Opel Rekord 1979, benzină, automatic, nr. noi, CIV, VT 2002, 1.700 DM, negociabil și Audi 80 TD 1983, neînmatriculat 1.600 DM negociabil. Telefon 057-462333 sau 094.155.484. (5351566, 5351565)

Vând ARO 243 cu remorcă, Sântana, str. Rodnei nr. 59. Telefon 462913. (5351569)

Vând TV izotermă dublu spare și VW Transporter 1600 cmc, 1 tone + 6 locuri, neînscris. Telefon 212526. (3201)

Vând Dacia Break în stare bună, an fabricație 1988, preț convenabil. Telefon 286294. (3153)

Vând (schimb) tractor U-445 + plug Craiova din 1991, cu similar 650, localitatea Birchiș nr. 234, telefon 126. (3161)

Vând VW MAN 8136, frigorifică, înmatriculată, CIV, stare foarte bună. Telefon 092.293.850, 18.000 DM, negociabil. (3163)

Vând RABA 8 tone+ remorcă basculantă. Telefon 095.874.199 sau 093.723.080, preț 15.000 DM. (3171)

Vând Saviem carosată, stare bună. Telefon 093.723.080 sau 095.874.199. (3172)

Vând Skoda S100, înmatriculată, necesită reparații, 220 DM. Telefon 287080. (3184)

Vând Mercedes Cobra 220 Diesel persoană fizică, CIV, VT 2003, stare foarte bună, multe piese schimb, rezervor 109 litri, 4.700 DM, negociabil. Telefon 253789; 092.343.705. (3125)

Vând Opel Vectra 1,7 TDi, 1995, înscris circulație. Telefon 243492. (3143)

Vând Audi 80, 1,6 TD, 1991, în stare îngrijită. Informații telefon 241503. (3036)

Vând Audi 80 B4, avant 1,9 TDi, an 1996, înmatriculat, ABS, 2 x airbag, climă, totul electric, impecabilă. Telefon 259375 sau 093.381.084. (3209)

Vând camion SRD, stare bună, cu piese de schimb, preț 1.800 DM. Telefon 093 767 827. (627)

Vând Dacia 1310, an 1999. Telefon 214187. (2922)

Vând Nissan Micra, 1986, alb, stare perfectă, neînmatriculat, preț 600 DM. Telefon 243581 sau 095.783.797. (3168)

Vând Audi 80 Diesel, an 1989, persoană fizică, 8800 DM. Telefon 246642. (3268)

Vând Dacia 1310 TX, 1988, 2100 DM. Telefon 093.265.722. (3237)

Vând urgent Cielo stare excepțională, 1995, 35.000 km, 11.300 DM, vizibil zilnic orele 10-13 și garaj autorizat. Telefon 212555. (3235)

Vând (schimb) Dacia camionetă, CIV, numere noi, an 1976. Telefon 464027. (3224)

Vând Lada Nova, 1985, verificare 2002. Telefon 236325. (3197)

Vând remorcă 10 tone, autocamion RABA basculantă 8 tone, MAN carosată heab 10 tone, cauciucuri 1100/20, punți față spate Raba Saviem, casă bani. Telefon 288286. (3277)

Vând Dacia 5 viteze, an 1987, 2100 DM. Telefon 219444; 095.527.275. (3272)

Vând Dacia 1310, stare foarte bună, an 1984, CIV + numere noi, preț 1400 DM. Informații telefon 466632. (5334715)

VÂNZĂRI ELECTRO

Vindem VITRINE FRIG, CAMERE FRIG, DULAPURI FRIG, garanție. Telefon 281384, orele 8-18. (3065)

Vând CASE MARCAT FISCALE și CÂNTARE ELECTRONICE, omologate. Telefon 282829; 272727. (f. 1834264)

Vindem PENTIUM I, 133 MHz, 32 RAM, 4,3 HDD, CD ROM, placă de sunet și boxe, monitor 15 SVGA, nou. Telefon 280260, 094 552 226. (2711)

Vindem FRIGIDERE cu congelator, noi, marca LG. Telefon 280260, 094 552 226. (2711)

Vindem TELEVIZOARE COLOR LG noi, diagonala 51, preț convenabil. Telefon 280260, 094 552 226. (2711)

Vindem TELEVIZOARE COLOR diferite modele. Telefon 280260, 094 552 226. (2711)

Vând mașini de spălat automate cu reduceri de preț (1.800.000-3.000.000 lei), oferim garanție. Telefon 259339; 094.706.321. (2719)

Vând congelatoare, lăzi, frigidere, combine, la prețuri foarte mici (1.500.000-3.000.000 lei), se oferă garanție. Telefon 259339; 094.706.321. (2719)

Vând ASPIRATOARE modele noi, la numai 400.000 - 600.000 lei. Telefon 259339; 094.706.321. (2719)

Vând TV color stereo cu telecomandă, la prețuri între 950.000 și 3.000.000 lei, oferim garanție. Telefon 259339; 094.706.321. (2719)

Vând televizor color, mașină spălat automată, microunde, garanție. Telefon 284604. (2830)

Vând televizoare color, Grundig, Telefunken, Nokia, stereo, teletext. Telefon 264004. (2851)

Vând mașini spălat automate, combine frigorifice, televizoare color, garanție, modele noi. Telefon 251392. (2852)

Vând CALCULATOARE 486 PI, PII, garanție, prețuri negociabile. Telefon 096.701.305. (2963)

Vând televizoare color cu text și telecomandă, la prețuri avantajoase. Telefon 093 955 806, 092 746 364. (3016)

Vând camere de luat vederi digitale (Sony, IVC, Panasonic, etc), aparate foto profesionale cu film (Nikon, Canon, Pentax, Minolta, etc), casetofoane mașină, calculatoare PIII, laptopuri, telefoane mobile. Telefon 093 180 870. (3075)

Vând mașină de spălat automată Miele, 300 DM. Telefon 095 902 568. (3071)

Vând telefoane Motorola Kramer V3688, 350 DM; Nokia 3210, limba română, 200 DM; Nokia 6110, 200 DM; Siemens SL 10, nou, 160 DM și alte modele. Informații telefon 096 312 305, 266533. (3052)

Vând cameră de luat vederi Saba, cu diplomat, 270 DM; telefon Motorola Startak 70, 90 DM; Ericsson 768, limba română; Mitsubishi Trium, 70 DM, Nec, limba română, 200 DM. Telefon 096 312 305, 266533. (3052)

Vând calculatoare Pentium 166-200 MHz, MMX, 32-64 MB RAM, 2,1-2,5 GB HDD, monitor color, preț negociabil, garanție. Telefon 057-246628; 095.307.641. (3202)

Vând televizoare color TFK, ITT, Loewe, deosebit, videorecorder. Telefon 251354. (2753)

Vând combine muzicale 2 bucăți, noi, digitală AIWA. Telefon 279582. (2619)

Vând mașini de spălat automate AEG, Gorenje, 250 DM, Siemens 350 DM. Telefon 270518. (2910)

Vând frigider, congelator, ladă frig, mașină spălat automată, vitrină frig, combină frig, garanție 1 an. Telefon 220926; 092.851.149. (2739)

Vând congelator cu 8 sertare, preț 2.000.000 lei. Telefon 095.783.797. (3168)

Vând casă marcat Elka 82M, nefiscalizată, preț 1.000.000 lei. Telefon 095.783.797. (3167)

Vând combină frigorifică, ladă frigorifică. Telefon 456195; 094.774.509. (3221)

VÂNZĂRI DIVERSE

Vând mașină cusut Singer mic, stare bună. Telefon 265104, după ora 16,30.

Vând LEMNE FOC la domiciliul clientului. Telefon 214010. (1710)

Vând termoteka Bereta cu coș și Turbo, 24 KW, sigilate, 900-1.200 DM. Telefon 094 249 933. (2928)

Vând PLASĂ GARD ZINCATĂ și NEAGRĂ, toate dimensiunile; CUIE; PLASĂ RABITZ; TABLĂ DECAPATĂ 0,4 și 1 mm; TABLĂ ZINCATĂ 0,4, ȚEAVĂ PĂTRATĂ, SÂRMĂ NEAGRĂ și ZINCATĂ, COTURI, BURLANE, str. Vrabiei, nr. 4. Telefon 289997. (508)

Vând FIER BETON, 8.500 lei/ kg, str. Independenței nr. 7, Bujac. Telefon 273785, 095 320 938. (3129)

Vând scule vulcanizare și scule spălătorie auto. Telefon 092 621 961. (3116)

Vând tăurași bălțată, între 175 kg - 220 kg. Telefon 257610, 095.569.717. (2918)

Vând plasă sârmă zincată, Micălaca. Telefon 259892. (2179)

Vând LEMNE FOC, esență tare, la domiciliu. Telefon 210771. (2130)

Vând LEMNE FOC, esență tare, la domiciliu. Telefon 277027. (2130)

Vând garaj demontabil din placă ondulată, 400 DM, negociabil. Telefon 271912; 095.523.874. (2820)

Vând elevator-cric 4 stâlpi, toate accesoriile pentru reglat unghiul de fugă (geometria), 3.300 DM. Telefon 223117; 223483; 095.531.928. (2841)

Vând făină și tărâțe import. Telefon 094.507.265 sau 275779. (2846)

Vând cărucior import pentru copil, aproape nou, culoare albastră. Telefon 094.391.896. (2295)

Vând termotecă Ariston și Bereta 25 kw, preț 12.500.000 lei, nouă. Telefon 092.251.555. (2868)

Vând garaj Vlaicu, lângă Opel. Telefon 246147, după ora 19. (2917)

Vând LEMNE FOC tăiate, la domiciliu, esență tare. Telefon 253270. (29259)

Vând garaj autorizat, zona Avrig (lângă Grădiță), preț 2.700 DM. Telefon 094 611 086. (3041)

Vând EUROBOLȚARI TERMOIZOLANȚI, cu certificat calitate 300 x 250 x 200, 6.000 lei/ buc, 1 mc-420.000 lei. Telefon 281491, 092 381 750. (3029)

Vând furaje concentrate pentru animale, șroturi, făină pește și carne, calciu, etc, la preț de producător. Informații Arad, telefon 280667. (1069)

Vând mașină tocat inox, pentru carne, capacitate 50 kg/oră, vitrină frig, cântar cu ecran, congelatoare, cazan inox. Telefon 214525. (2652, 53)

NOU! Vând BCA și ȚIGLĂ produse de MACON DEVA la prețuri fără concurență. Orice cantitate! Telefon 054 - 211807; 094.524.456. (f.1834312)

Vând vacă gestantă luna a-IX-a, mașină basculantă Saviem 6,5 to, motocultor, drujbă, armă aer comprimat, radiator Raba. Telefon 286264, între orele 18-20. (3005)

Vând vitrină frigorifică 1,20 m, rafturi și tejghele cu sticlă, prețuri avantajoase. Telefon 460247. (3009)

Vând termoteka import Germania, Lemblanc, 21 KW, 400 DM. Telefon 095 902 568. (3071)

Vând viței 200-300 kg. Telefon 531570. (3068)

Vând făină BL 55, cantități mari. 6.600 lei/ kg. Telefon 093 194 025. (5351564)

Vând LEMNE FOC esență tare, orice cantitate, la domiciliu. Telefon 214157. (3093)

Vând LEMNE FOC esență tare, orice cantitate, la domiciliu. Telefon 245248. (3093)

Vând bibliotecă, masă 6 scaune, dulap haine, mobilă bucătărie, ladă frigorifică, frigider, mașină de spălat, covor și mochetă persană. Telefon 256041, 093 268475. (3132)

Vând trafo sudură ind. mașină de găurit MG-25, strung SN 400x1000. Telefon 212526. (3201)

Vând congelator cu 5 sertare și masă sufragerie cu șase scaune. Informații telefon 096.453.221. (3149)

Vând 30 porci între 90-120 kg. Telefon 282251. (3162)

Vând șnur macrame. Telefon 248328. (3173)

Vând DULAPURI VESTIAR folosite, preț avantajos. Telefon 208300. (3177)

Vând fitinguri 1"-4", negre și zincate. Telefon 287080. (3184)

Vând saci pentru aspirator, toate tipurile cu precomandă. Telefon 093.463.567. (3188)

Vând bibliotecă Estera 7.500.000 lei; bibliotecă Lidia 7.000.000 lei; bucătărie 6.500.000 lei, tineret Silvana 6.200.000 lei, toate noi. Telefon 094.809.884. (2802)

Vând porci grași, preț 30.000 lei/ kg. Arad, telefon 280667. (1069)

Vând colțare, canapele, bucătării, linii elegante, opțiuni pe diferite culori. Soluția de azi, Calea Victoriei nr. 60. Telefon 094. 698.738. (2399)

Vând garaj autorizat zona Fortuna, în spatele blocului A 12. Telefon 094.158.620. (2921)

Vând dormitor nuc, bibelouri, vană fontă, masă rotundă și pătrată, magnetofon, placă marmură gri, geam. Telefon 252436. (2957)

Vând LEMNE FOC esență tare, orice cantitate. Telefon 214535. (3261)

Vând LEMNE FOC, esență tare, orice cantitate. Telefon 240435. (3261)

Vând 2 cărucioare copil, fond vernil. Telefon 223435. (3265)

Vând grajd animale în Mîndruloc, curent trifazic, apă curentă. Informații telefon 093.740.659, preț informativ 35.000 DM, negociabil. (3259)

Vând 20 scaune stejar plus 8 mese PAL melaminat stejar. Telefon 210351. (3244)

Vând urgent mobilă cameră + bucătărie. Telefon 282346, orele 16-20. (3230)

Vindem saci rafie, 2000 lei/buc. str. Hunedoarei nr. 52. (3216)

Vând colțar extensibil nou, pluș gri cu negru, preț 4.500.000 lei. Telefon 095.783.797. (3167)

Vând ARO 243, an 1991, abricht cu grosime masa 50 cm, freză. Telefon 421072. (4060423)

Vând rezervor combustibil tip PECO 20.000 litri. Telefon 092.998.756. (3269)

Vând arpagic soiul Stuttgart. Telefon 092.998.756; 474541. (3269)

CUMPĂRĂRI TERENURI, IMOBILIARE

Cumpăr apartament 2-3 camere. Telefon 213422, 094.583.611. (2840)

Cumpăr apartament 2 camere, zona III, Micălaca, sau UTA, exclus parter și et. IV, ofer 15.000 DM. Telefon 095 604 162. (3013)

Cumpăr apartament 3-4 camere, confort I, etaj inferior, construcție BCA, preferabil zona Z. Telefon 094.193.504. (2261)

Cumpăr sau închiriez casă sau spațiu comercial situate pe Calea Radnei. Telefon 092.610.593; 263987 - după ora 15. (2919)

CUMPĂRĂRI AUTO

Cumpăr talon BMW 524 Turbo Diesel. Telefon 275500, 092 214 435. (3021)

Cumpăr urgent Trabant combi. Telefon 270794. (3238)

Cumpăr SPC6 cu fertilizator. Telefon 474135. (5914114)

CUMPĂRĂRI DIVERSE

Cumpăr porci grași și vite. Telefon 057-287723, Arad. (2064)

Cumpăr VACI, VIȚELE, TAURI. Telefon 092.941.123. (2567)

Cumpăr PORCI GRAȘI localitatea Mâsca, nr. 307, preț 28.000 lei/kg. Telefon 057 - 531497, 094.774.649. (2958)

Cumpăr deșeuri de fier vechi, cantități mari. Telefon 093 404 010. (3020)

Cumpăr grâu, ofer 4.400 lei/ kg. Telefon 531570. (3068)

Cumpăr grâu de panificație, cantități mari, plata pe loc, 4.300 lei/ kg. Telefon 462342. (5351564)

Cumpăr porci, vită adultă și tineret, plata pe loc. Telefon 092 957 433. (3103)

Cumpăr pene vechi și noi. Telefon 264296. (3106)

Cumpăr porci grași și bovine pentru sacrificat. Telefon 274744, 095 624 006. (3114)

Cumpărăm CARCASĂ PORC la prețurile de: 29.000 lei/kg; 100-130 kg și 30.000 lei/kg 130-200 kg. Prețurile includ TVA-ul. Informații la telefon 270037 sau 094.547.304; 093.226.163. (3183)

Cumpăr porci grași 28.500 lei/kg,. cu plata pe loc la fostul Complex de porci Nădlac. Telefon 474541; 092.998.756. (3269)

Cumpăr porci și vite pentru sacrificare. Informații telefon 094.867.536. (3245)

CERERI ȘI OFERTE DE SERVICII

Angajăm MANAGER FIRMĂ, vârsta 25-40 ani. Telefon 094.558.552. (3062)

Angajăm DANSATOARE și DANSATORI; OSPĂTARE, BARMANI, condiții atractive. Telefon 214425. (3166)

SOCIETATE COMERCIALĂ angajează BUCĂTARI (BUCĂTĂRESE) și VÂNZĂTOARE, specializați în fast food. Telefon 256835. (3248)

FIRMĂ MAGHIARĂ DE MARKETING căutăm PARTENERI (MANAGERI). Doritorii sunt așteptați joi, 8 feruarie 2001, la adresa: Micălaca, bl. 301, sc. A, ora 16.45. (2665)

SOCIETATE COMERCIALĂ caută DISTRIBUITOR cosmetice pentru copii, import UNGARIA, pentru județul ARAD și TIMIȘ, exclus persoane fizice. Informații telefon 061-711161. (2811)

Angajăm MUNCITORI calificați, experiență VOPSITORIE material lemnos; M.D.F. Telefon 278833. (2828)

„DIEBI SHOES" angajează MAȘINISTE ÎNCĂLȚĂMINTE, salar bun, conform realizărilor. Arad, str. Vasile Ureche nr. 29, telefon 283323. (2685)

SOCIETATE COMERCIALĂ distribuție aditivi pentru industria prelucrare carne angajează INGINER SPECIALIST, absolvent facultate profil INDUSTRIE ALIMENTARĂ, specialitatea CARNE, vârsta maximă 35 ani, posesor permis conducere categoria B; condiții câștig avantajoase. C.V. Arad, informații telefon/ fax 057-286574. (2672)

RESTAURANTUL „CLUJUL", Arad, Piața Avram Iancu nr. 18, telefon 281624, angajează: BUCĂTARI, OSPĂTARI, BARMANI, de înaltă calificare. (3034)

„NIKOL CONFEZIONI" ARAD, str. Doinei nr. 1-13, Grădiște, angajează CONFECȚIONERE cu experiență. Oferă condiții favorabile de muncă. Informații telefon 273141, 289080. (3027)

SOCIETATE COMERCIALĂ angajează persoană pentru evidență primară pentru punct de lucru în localitatea VLADIMIRESCU. Trimiteți CV la fax 276130 sau la adresa, str. Războieni nr. 6, bloc D, ap. 10. Informații telefon 276130 orele 8-14. (3046)

Angajăm MUNCITORI pentru TÂMPLĂRIE în PAL. Informații str. Calea Bodrogului nr. 12. (3089)

SOCIETATE DISTRIBUȚIE angajează în condiții avantajoase AGENT COMERCIAL cu experiență. Telefon 273834. (3097)

AGENȚIA TERITORIALĂ A TABERELOR ȘI TURISMULUI ȘCOLAR ARAD, B-dul Revoluției nr. 69, organizează concurs pentru ocuparea postului de CONTABIL ȘEF, miercuri, 28 februarie 2001, ora 10. Condiții de participare: studii economice superioare, vechime în contabilitate bugetară minim 3 ani. Dosarele se depun la sediul instituției până în data de, 16.02.2001. Telefon 253703. (3200)

Selectăm pentru ISRAEL constructori; pentru SUA (engleza) ELECTRICIENI, instalatori. Telefon 093.463.567. (3188)

SC „OMNIASIG" SA inițiază un program de recrutare și formare a CONSULTANȚILOR în domeniul asigurărilor. ȘCOLARIZARE GRATUITĂ. Posibilitate de ANGAJARE. Telefon 092.488.479 sau la sediul firmei. (3151)

(Continuare în pagina 15)

(Urmare din pagina 14)

Magazin alimentar angajează VÂNZĂTOARE calificate, vârsta 25-40 ani, domiciliul stabil Arad. Telefon 280876, orele 10-15. (3155)

Angajăm ÎNGRIJITOR ANIMALE, oferim masă și cazare. Telefon 274271. (3126)

Angajez BARMANE, OSPĂTARE, la „Turnul de Apă". Telefon 093.346.529. (2878)

Societate importatoare materiale abrazive angajează: REFERENT VÂNZĂRI ZONAL, REFERENT MARKETING ZONAL, LUCRĂTOR COMERCIAL DEPOZIT. Informații telefon 211991. (2110)

OMNIASIG selecționează în vederea angajării cu sau fără carte de muncă AGENȚI ASIGURĂRI. Telefon 252420; 255520. (3250)

NEDRA angajează AGENȚI COMERCIALI produse cosmetice și parmalat. Telefon 270660. (3232)

Fabrică încălțăminte angajează CROITORI cu experiență pentru piele și căptușeală. Telefon 272240, orele 8-16. (3227)

CERBUL ALBASTRU angajează VÂNZĂTOARE domeniul confecții și textile, vârsta maximă 35 ani. Telefon 270510; 094.555586. (3222)

Angajăm VÂNZĂTOARE cu experiență la-pâine, în hală, str. Hunedoarei nr. 52. (3217)

SOCIETATE cu CAPITAL STRĂIN angajează INGINERI AGRONOMI pentru județul ARAD, vârsta maximă 30 ani. Informații telefon 094.215.910, fax 057259906; 280360 după ora 19. (3297)

SOCIETATE COMERCIALĂ (profil alimentar) angajăm VÂNZĂTOARE. Telefon 266211. (3048)

PRESTĂRI SERVICII

MOBILĂ LA COMANDĂ
● PROIECTĂM ȘI CONFECȚIONĂM
mobilier casnic și de birou din PAL melaminat, diferite nuanțe și culori, din import
● INSTALĂM
cu unelte profesionale MOCHETĂ și LINOLEUM.
s.c. ARCADIA s.r.l.
Tel. 235.221 sau **093.974.698** (c.33)

ATENȚIE!
CONSTRUIM
● Sobe TERACOTĂ
● HORNURI
● ȘEMINEE
ASIGURĂM
● Curățat hornuri
VERIFICĂM
● Aerisire gaze
la asociațiile de locatari
Telefon 250.529 (c.34)

Repar FRIGIDERE, CONGELATOARE, deplasare-transport GRATUIT, garanție 12-14 luni. Telefon 092.417.397. (3058)

Școala de șoferi „BELC", serie nouă, din 12.02.2001, cat. B, C+E, Casa Sindicatelor. Telefon 223004; 094.938.335. (2990)

TAPIȚEZ, repar: CANAPELE, COLȚARE, ROLETE, calitativ, la domiciliul clientului. Telefon 219412. (3246)

„SILDOR PROD" execută ieftin, reparații frigidere, congelatoare, garanțial. Transport gratuit. Telefon 057-270622. (c)

AUTOMATIC SERVICE repară mașini spălat automate, domiciliu. Telefon 259146, 094.241.398. (2913)

10 februarie, ȘCOALA ȘOFERI „VÂRTACI", începe SERIA PRIMĂVERII. Telefon 246527, 271208. (2312)

ȘCOALA DE ȘOFERI, col. RUSU LUCIAN, face înscrieri. Telefon 283696. (2931)

CABINET CONTABIL autorizat preiau CONTABILITATE societăți comerciale. Telefon 093.334.125. (3210)

Instalator execut LUCRĂRI de INSTALAȚII SANITARE, faianțări, gresieri, găurit în beton, CONTORIZĂRI apartamente + actele necesare și sigiliu metrologic. Telefon 271349. (3205)

FIRMĂ construcții excutăm INTERIOARE, FAIANȚĂRI, GRESIERI tencuieli, avantajos. Telefon 286266; 094.795.260. (3064)

Permisul ABCDE vă așteaptă la Școala CARMEN. Telefon 255445. (2353)

Execut INSTALAȚII SANITARE, GAZ, ÎNCĂLZIRE CENTRALĂ, ceas de apă. Telefon 286421. (2775)

Executăm TÂMPLĂRIE ALUMINIU cu GEAM TERMOPAN, import Grecia, PREȚURI PROMOȚIONALE. „APEL QUALITY". Telefon 281249. (3241)

Execut FAIANȚĂRI, GRESIERI, ZUGRĂVELI, instalații sanitare. Telefon 234380. (3219)

DIVERSE

ALEXIL și ANA oferă reușite SENTIMENTALE, dezlegă FARMECE, GHINIOANE, VICII. Telefon 056-280010; 094.528.876; 092.200.147. (3239)

Ofer VALUTĂ împrumut, condiții avantajoase. Telefon 093.030.264. (2408)

NOU! NOU! NOU!
S-a deschis NOUA FARMACIE „EVIDA", Calea Aurel Vlaicu, vizavi Restaurantul Vagoanelor. Vă așteptăm cu surprize! Orar: 8-19. (2392)

SC „CARA" SRL cu sediul în Arad str. Calea Timișorii nr.30, dorește autorizație de mediu pentru punctul de lucru din Arad, Calea Timișorii nr. 30. Eventualele contestații se pot depune la Agenția de Protecție a Mediului B-dul Dragalina nr. 16, Arad. (3193)

GRAVIDĂ? Doriți o amintire din timpul sarcinii, CMI DISCRET vă oferă ecografii cu ÎNREGISTRAREA VIDEO. Program la telefon 561787, dimineața, luni - vineri. (2973)

RECOMPENSĂ găsitorului actelor pe numele TULCAN COLOMAN IOAN. Telefon 256013. (3085)

CONVOCATOR. Adunarea Generală Ordinară a Acționarilor Societății Comerciale SABINA & CO"SA, Arad se convoacă pentru data de, 24.02.2001, ora 9, la sediul societății din Arad, str. Penes Curcanul nr. 7, cu următoarea: ORDINE DE ZI: 1) raportul administratorului unic și al cenzorilor; 2) Discutarea și aprobarea indicatorilor economico-financiari și a bilanțului contabil pe anul 2000 și fixarea dividendului. 3) Discutarea și aprobarea BVC-ului pe anul 2001; 4) Diverse. (3247)

Solicităm oferte de preț privind lucrări de deratizare + dezinsecție a 1974 mp, clădire POȘTA, Calea Aurel Vlaicu nr. 2-4. Ofertele se depun la adresa de mai sus. Relații telefon 237959; 094.838.116, Jurca Ioan.

C.M.I. O.R.L.dr. ȘERBAN ION dorește să obțină autorizație de mediu pentru cabinet medical din Arad, str. Revoluției nr. 45. Contestațiile se pot depune la Agenția de Protecție a Mediului, B-dul Dragalina nr. 16, Arad. (3276)

C.M.I. O.R.L.dr. COTAN MARIA dorește să obțină autorizație de mediu pentru cabinet medical din Arad, str. Revoluției nr. 45. Contestațiile se pot depune la Agenția de Protecție a Mediului, B-dul Dragalina nr. 16, Arad. (3275)

CITAȚII

HOMOROGAN GHEORGHE-OVIDIU, cu ultimul domiciliu cunoscut în Arad, str. Frăției, bl. 721, sc. A, ap. 2, județul Arad, este citat în fața Judecătoriei Arad, pentru data de, 13 februarie 2001, la sala 67, în cauza civilă nr. 9355/2000, având ca obiect divorț. (3228)

TURISM

TRANSPORT persoane la BUCUREȘTI Complex EUROPA microbuz cu remorcă, ieftin și convenabil. Telefon 094.592.272; 057-274491. (3092)

ÎNCHIRIERI

Închiriez (vând) SPAȚIU COMERCIAL demisol, 120 mp (sală servire, magazie, grup social), dotat cu tot ce trebuie. Telefon 246727; 094.700.403.

Caut să închiriez apartament 2 camere, zonă centrală. Telefon 094.245.572. (3289)

Ofer spre închiriere SPAȚIU COMERCIAL amenajat, 58 mp, Bd. Revoluției nr. 35 (fosta 30 Decembrie, lângă Optica), 12 dolari/ mp. Telefon 095 873 086. (1942)

Ofer spre închiriere 3 spații comerciale: Micălaca - Abrud, bloc 125, 50 mp; Piața UTA, nr. 45-55, 2 spații de 200 mp; Vasile Goldiș, nr. 4 (la 75 m de Teatru) 700 mp. Informații telefon 094.709.051, 281970. (2980)

Doresc să închiriez, pentru perioadă lungă, apartament 4-5 camere, cu 2 băi, Micălaca, Vlaicu. Telefon 219981. (2812)

Ofer spațiu 100 mp pe termen lung pentru activități comerciale, depozit; stradă principală, toate dotările. Telefon 284013, seara. (3059)

Închiriez garsonieră mobilată, Grădiște, 100 DM/lună, anticipat, garantat cheltuielile. Telefon 093.194.025. (535164)

Ofer spre închiriere spațiu comercial 26 mp, vad foarte bun, Piața UTA. Telefon 095.619.835. (3053)

Dau în chirie casă în Vladimirescu, 4 camere, baie, bucătărie, încălzire centrală. Informații telefon 514145. (3191)

Dau în chirie apartament nemobilat 3 camere, Vlaicu, 75 DM/lună, plata anticipat 4 luni + impozitul anual. Telefon 251475, seara. 83192)

Închiriez apartament cu 1 cameră, pe termen lung. Telefon 095.895.787. (3160)

Închiriez apartament mobilat, Vlaicu. Telefon 248328. (3178)

SOCIETATE COMERCIALĂ închiriază SPAȚIU ULTRACENTRAL, 318 mp, dotat cu toate utilitățile. Telefon 094.604.066. (3127)

Închiriez spațiu comercial central (demisol), 88 mp, 450 USD. Telefon 094.630.507. (2857)

Caut de închiriat apartament 2 camere ne(mobilat), central, Miorița. Telefon 270872. (2970)

Închiriez apartament 3 camere, central, mobilat frumos (lux). Telefon 253326. (2970)

Dau în chirie SPAȚIU ultracentral, 50 mp. Telefon 250048. (3185)

Închiriez Bar de Noapte, complet amenajat, cu toate dotările. Telefon 214425. (3167)

Ofer spre închiriere apartament două camere, mobilat. Informații telefon 093.962.070. (3226)

Caut să închiriez spațiu pentru depozit (50-100 mp). Telefon 095.632.533; 057-276784. (3252)

PIERDERI

Pierdut chitanțier nr. 6334201-6334250, seria AR ALA nr. 8731451-8731500 seria AR ALA; FF seria AR ALA nr. 0591301-0591350 parțial completate SC SELENA-TRANS SRL Arad. Îl declar nul. (3175)

Pierdut carnet sănătate DS58801900 pe numele Turcuș Teodor, eliberat de CMI Șepreuș, dr. Popa. Îl declar nul. (3141)

Pierdut carnet sănătate GT 01585300 pe numele Turcuș Mărioara eliberat de CMI Șepreuș, dr. Popa. Îl declar nul. (3140)

Pierdut legitimație student și legitimație reducere transport, carnet student eliberate de Universitatea Atiirel Vlaicu, pe numele Florut Aurelian Florin. Le declar nule. (3266)

Pierdut atestat taximetrie eliberat de Poliția Municipiului Arad pe numele Mihali Petrică. Îl declar nul. (3296)

† DECESE †

Cu adâncă durere anunțăm încetarea din viață a dragului nostru soț, tată și bunic,
LIPOVAN SIMION.
Înmormântarea va avea loc astăzi, 8 februarie 2001, ora 13, de la domiciliul din Grădiște, str. Rîndunicii nr. 30, la Cimitirul Grădiște. Familia îndoliată.

A încetat din viață,
ANTON HESS,
soț, tată, bunic și străbunic. Înmormântarea, vineri, 9 februarie 2001, în orașul SINGEN-Germania. Familia îndoliată.

Cu adâncă durere anunțăm încetarea din viață după o grea suferință a scumpei noastre mamă, bunică, străbunică, soră și soacră,
CORNELIA CONSTANTINESCU,
educatoare pensionară. Înmormântarea va avea loc vineri, 9 februarie 2001, ora 14, la Cimitirul Pomenirea. Familia îndurerată.

† CONDOLEANȚE †

Suntem alături de familiile SIMION și TĂCUTU în marea durere pricinuită de trecerea la cele veșnice a celui ce a fost,
CONSTANTIN SIMION,
om de mare omenie, prieten apropiat și de nădejde. Dumnezeu să-l odihnească în pace! Sincere condoleanțe! Familiile: Darie și Peter.

Cadrele Grupului de Pompieri Arad sunt alături de familia SIMION, în marea durere pricinuită de moartea celui care a fost,
CONSTANTIN SIMION,
un om și prieten deosebit. Sincere condoleanțe!. (3270)

Membrii Filialei Arad a Uniunii Ziariștilor Profesioniști din România sunt alături de familia greu încercată de trecerea prematură în lumea umbrelor veșnice a talentatului și apreciatului ziarist arădean,
CONSTANTIN SIMION.
Dumnezeu să-l odihnească în pace!

Dumnezeu să odihnească sufletul celui care a fost,
CONSTANTIN SIMION.
Sincere condoleanțe familiilor SIMION și TĂCUTU, din partea familiei Lică. (3278)

Suntem alături de familia RADU SIMION în marea durere pricinuită de moartea tatălui drag,
SIMION CONSTANTIN.
Conducerea SC TEHNO-DOMUS SRL. (3288)

Filiala Județeană de Cruce Roșie Arad transmite sincere condoleanțe familiei celui care a fost colaboratorul nostru,
CONSTANTIN SIMION.
Dumnezeu să-l odihnească! (3338)

Un sincer și pios omagiu colegului nostru,
prof. VASILE FERICEAN,
plecat prea timpuriu dintre noi. Îi vom simți mereu lipsa. Transmitem sincere condoleanțe familiei îndoliate. Colectivul profesoral din cadrul Grupului Școlar Agricol Miniș împreună cu domnul director Mircea Zamfir.

Suntem alături de familia HESS la marea durere pricinuită de decesul celui care a fost,
ANTON HESS,
un om de aleasă omenie. Condoleanțe din partea familiei Lazăr Ioan și Rodica, din Arad. (3251)

Colectivul Direcției de Trezorerie Arad este alături de colega lor, TUDOR ELENA în grelele momente pricinuite de dispariția tatălui și transmite sincere condoleanțe familiei îndoliate. (3279)

Suntem alături de colegul nostru KOVACS EMERIC în greaua încercare pricinuită de tragica pierdere a mamei și îi transmitem sincere condoleanțe. Colectivul Direcției Silvice Arad. (3337)

Suntem alături de colegul nostru, domnul CONSTANTINESCU VIOREL, în marea durere pricinuită de decesul mamei. Sincere condoleanțe familiei! Colegii de la CONTOR-ZENNER.

Sincere condoleanțe familiei domnului CONSTANTINESCU VIOREL în marea durere pricinuită de trecerea în neființă a mamei. Dumnezeu s-o odihnească! Familia Tudor Caracioni.

Colectivul firmei OPTIPLAST este alături de domnul CONSTANTINESCU VIOREL în momentele grele cauzate de decesul mamei. Dumnezeu s-o odihnească!

† COMEMORĂRI †

Astăzi, 8 februarie se împlinesc 3 ani de la dureroasa despărțire de cea care mi-a fost soție 50 de ani,
MARTINESC MARIA VIOARA
din CUVIN. Te plânge soțul Gheorghe până la sfârșitul vieții. Dumnezeu să te ierte și să te odihnească în pace! (2817)

Se împlinesc 2 ani de când a trecut în neființă,
FENSZAROSI FLOARE
din SOCODOR pe care nu o vom uita niciodată. Soțul, fiicele, ginerii, nepoții, surorile, frații cu familiile. (3148)

Cu nemărginită durere în suflet amintim celor care l-au cunoscut împlinirea a 3 ani de la trecerea în eternitate a iubitului nostru unchi,
NOVAC GRUIA PAVEL (GHIȚĂ).
Te plâng mereu nepoatele Rodica cu familia și Carmen cu familia. (3159)

Pioasă aducere aminte la împlinirea a 8 ani de la despărțirea de draga noastră,
BURUIANĂ FLORICA.
Familia îndurerată, BOTA. (3146)

Azi, 8 februarie 2001, se împlinesc 2 ani de la decesul dragului nostru soț și tată,
ing. ZUGRAVU LIVIU.
Soția Adriana și fiul Paul. (2924)

Azi, 8 februarie 2001, se împlinesc 2 ani de când cel care a fost,
ing. ZUGRAVU LIVIU,
a plecat pe un drum fără întoarcere lăsând îndurerați părinții și copiii. Nimic nu poate opri nici durerea nici lacrimile din ochii noștri care nu se mai usucă de când ne-ai părăsit. Erai nădejdea bătrâneților noastre și speranța copiilor Oana și Paul. Dumnezeu să te odihnească în pace. Părinții. (3223)

Tristețe, lacrimi și durere la 1 an de când ne-a părăsit soțul, tatăl, bunicul și socrul nostru drag,
BUNDEA DUMITRU.
Ne lipsește blândețea, bunătatea și dragostea ta. Vei rămâne veșnic în amintirea noastră. Slujba de pomenire va avea loc duminică, 11.02.2001, la Biserica Ortodoxă Grădiște. Familia îndoliată. (3236)

Azi, 8 februarie se împlinesc 7 ani de când ne-a părăsit pentru totdeauna dragul nostru soț, tată, socru și bunic,
NOJE FLORIAN.
Vei rămâne mereu în sufletele noastre. Familia. (3253)

● PRODUCE ȘI MONTEAZĂ UȘI ȘI FERESTRE DIN PVC ARMAT CU PROFILE TROCAL GERMANIA
● PRODUCE ȘI VINDE GEAM TERMOPAN
LUCRU NEMȚESC

SATLINE

SALON DE EXPOZIȚIE:
ARAD, PIAȚA MIHAI VITEAZUL
BL. M 7, PARTER
TEL./FAX. 057/25 14 61; 094 50 72 11

CASA DE ASIGURĂRI DE SĂNĂTATE ARAD

PUBLICAȚIE DE VÂNZARE
BUNURI IMOBILE
Anul 2001 luna FEBRUARIE

În temeiul art. 65 din Ordonanța Guvernului nr. 11/1996 privind executarea creanțelor bugetare, aprobată prin Legea nr. 108/1996, cu modificările și completările ulterioare, se face cunoscut prin prezenta că în ziua de 19 luna FEBRUARIE orele 10,00 anul 2001 în localitatea ARAD str. TRIBUNUL DOBRA nr. 18-20 se vor vinde prin licitație publică următoarele bunuri imobile, proprietate a debitorului S.C. ESPARO FOREST SA cu domiciliul/sediul în localitatea ARAD str. TRIBUNUL-DOBRA nr. 18-20, bl. -, sc. - ap. - , cod numeric personal/cod fiscal 10064516.

a) - **clădire** în suprafață de 2000 mp compusă din Depozit lemne + birouri (3 magazii, 2 șoproane, cântar) și construită din cărămidă cu acoperiș de tiglă, platformă beton situată în localitatea MILOVA (ȘOIMOȘ) str. FS nr. FN evaluat la suma de 1.634.000.000 lei (nu include TVA).

b) - **teren arabil** aferent construcției în suprafață de 17.142 mp situat în localitatea MILOVA str. FS nr. FN evaluat la suma inclusă în prețul construcției (nu include TVA).

Bunurile imobile mai sus menționate sunt grevate de următoarele: FĂRĂ SARCINI

CONDIȚII DE PARTICIPARE:
● Ofertă scrisă și taxă de participare de 10% din prețul de strigare;

INFORMAȚII la telefon: 057/212.551. (1834317)

S.C. HITROM S.A. Vaslui

lider național în producția de carton bitumat din România

caută AGENT DE VÂNZĂRI
pentru județul Arad și Bihor

Condiții:
- studii superioare tehnice sau economice;
- vârsta maximă 35 ani;
- domiciliul stabil în municipiul Arad;
- stagiul militar satisfăcut;
- telefon la domiciliu;
- permis de conducere și autoturism.

Transmiteți C. V. până la data de 9.02.2001 inclusiv, la fax nr. 035/315093, sau pe e-mail: hitrom@hitrom.ro. Relații suplimentare la tel: 095597525.

HITROM SA produce carton bitumat, pază bitumată, membrane bituminoase, produse din vată minerală, polistiren expandat, plasă rabitz. (1834313)

S.C. BAT S.A. ARAD

EXECUTĂ LA PREȚURI AVANTAJOASE
următoarele tipuri de lucrări:
● TÂMPLĂRIE METALICĂ din profile aluminiu vopsite în câmp electrostatic
● GEAM TERMOPAN
● AMENAJĂRI INTERIOARE din panouri de rigips și tavan casetat tip Armnstrong
● CONSTRUCȚII INDEPENDENTE care pot fi amenajate ca:
- birouri
- magazine
- depozite
utilizând panouri ușoare termoizolante
● CĂSUȚE DE VACANȚĂ și ALTE CONSTRUCȚII MODULATE transportabile care pot fi utilizate pe diverse amplasamente pentru diverse activități (chioșcuri, birouri, dormitoare, etc.)

INFORMAȚII SUPLIMENTARE
pot fi obținute la telefoanele: 289.700, 273.242 int. 119, 122 (1834298)

S.C. WORKLINE TRADING S.R.L.

ORGANIZEAZĂ RECRUTĂRI FORȚĂ DE MUNCĂ
pentru plasament în străinătate, astfel:

1. ÎNGRIJIRE PERSOANE
la domiciliu/housekeeping (ISRAEL): asistente, infirmiere sau persoane cu experiență în domeniu (30-50 de ani, sănătate foarte bună).
2. ASISTENTE MEDICALE pentru spitale în Europa de Vest
(candidați între 25-35 ani cu o sănătate foarte bună, limba engleză sau germană fluent).

Pentru înscrierea la interviu sunați la: 01-337.44.40 sau 095.351.329 între orele 10-17.

Prezentarea ofertelor și interviurile vor avea loc în Arad pe 13-14 Februarie 2001. (1834297)

S.C. PREFIN EST EUROPE S.R.L.
Str. 6 Vânători, nr. 35/A - ARAD

angajează:
● CONTROLORI TEHNICI DE CALITATE ÎN CONFECȚII
PENTRU ARAD ȘI PENTRU SOCIETĂȚILE COLABORATOARE EXTERNE (FEMEI)
● TEHNICIAN CU EXPERIENȚĂ ÎN CROI

CONDIȚII:
- studii de specialitate;
- cunoașterea limbii italiene;
- experiență în domeniul confecțiilor;
- experiență în croi;
- domiciliul stabil în Arad sau împrejurimi;
- disponibilitate la deplasări în afara orașului și județului.

OBIECTUL DE ACTIVITATE al societății este confecționarea îmbrăcămintei.

Salarizarea va fi adecvată capacităților profesionale și experienței în muncă.

Cei interesați vor depune cererile și CV la sediul societății începând cu data apariției anunțului în ziar. (1834308)

Firma **S.C. EURO SOUVENIR S.R.L.**
cu capital integral german

angajează de urgență

■ **10 MAIȘTRI și INGINERI**
specialitatea TCM
sau INDUSTRIA LEMNULUI
cu aptitudini de conducere în procesul de producție

■ **5 MECANICI**
pentru reparații utilaje din industria lemnului.

PENTRU INGINERI constituie un avantaj cunoașterea limbii germane.

Vârsta nu contează

C.V. se va aduce la Librăria I.L. Caragiale de pe B-dul Revoluției nr. 92 și va conține și poză.

INTERNEXT
Primul Internet Service Provider din Arad
SERVICII INTERNET
-Acces dial-up la 56 Kbps -Linii închiriate 33,6 Kbps-2 Mbps
-Acces ISDN 64/128 Kbps -Acces radio la 1,6 Mbps
Acces INEXT89 la tel. 89.12.34
(Orele 07-16 1000 lei/minut; 16 - 22 750 lei/minut; 22 - 07 250 lei/minut)
INFORM@TII: http://www.inext.ro e-mail: office@inext.ro Tel/Fax: 057.28.53.53 Bd. Decebal, nr. 2-4, Arad

Numai Škoda!

ŠKODA AUTO

ZE RO

0% Taxe Vamale

Ze-ro! Ați citit bine! **Škoda este singura mașină străină scutită de taxe vamale.** În consecință, prețurile sunt mult mai mici! Aveți posibilitatea de a vă procura un autoturism de invidiat, la un preț de invidiat! **Motive de a vă refuza o Škoda? - Ze-ro!**

PRO CAR AUTOMOBILE TIMIȘOARA
Volkswagen Group
TIMIȘOARA Calea Dorobanților Nr. 54 Tel. 056 / 207 748

BANCA "TRANSILVANIA" S.A.
SUCURSALA ARAD,
Str. Unirii nr. 5-7,
Tel. 057/283.122
DEPOZITUL ANIVERSAR
în lei pe 9 sau 12 luni
DOBÂNDĂ 40% pe an

ADEVĂRUL
COTIDIAN INDEPENDENT ARAD

Anul XIII, nr. 3226

Vineri, 9 februarie 2001 ● 24 pagini ● 3500 lei ● e-mail: adevarul@arad.ro; adv.pub@arad.ro

BRAT Publicație auditată în semestrul II 1999

Tiraj mediu zilnic vândut: 34.958

WEST BANK
B-dul Revoluției nr. 88, 2900 ARAD
AGENT WESTERN UNION | MONEY TRANSFER
Cel mai rapid mod de a primi bani din întreaga lume!

VREMEA JUMĂTĂȚILOR DE MĂSURĂ A TRECUT!

Răspunzând unei întrebări a unui ziarist, Adrian Năstase a reafirmat, mai zilele trecute, că în mod sigur până la sfârșitul acestui an românii vor scăpa de povara vizelor. Deși spusele primului-ministru vin oarecum în contradicție cu părerea ministrului său de Externe, care nu vede posibil acest lucru mai devreme de anul viitor, se pare totuși că România are șansă să izbutească așa ceva chiar în acest an. Ce-i drept că șase luni mai mult sau mai puțin pentru românul de rând nu contează cine știe ce. Și chiar nu contează, la mijloc fiind cu totul și cu totul altceva, și anume dorința Guvernului Năstase de a-și dovedi sieși și mai ales Europei că este un partener serios și credibil. Tocmai de aceea el și-a făcut foarte conștiincios temele, trimițând la timp Comisiei Europene răspunsurile la toate cele 34 de întrebări cuprinse într-un chestionar. Cât de mulțumiți vor fi responsabilii europeni de aceste răspunsuri rămâne de văzut.

Oricum, dincolo de toate acestea este clar că mingea - ca să folosim un limbaj sportiv - se află în terenul nostru. De fapt, ea s-a aflat mai tot timpul în terenul nostru, doar că guvernele de până acum, și cu precădere cel anterior, au aplicat binecunoscuta tactică românească: au tot promis și nu au făcut aproape nimic, doar pe ultima sută de metri a anului trecut (din rațiuni, evident, electorale) guvernanții au început a mișca câte ceva. Prea puțin însă, și ***dacă românii s-au mai lăsat înșelați sau s-a reușit a fi păcăliți, Consiliul Europei n-a putut fi dus cu preșul, acesta declarând sec că România nu este aptă pentru a fi primită fără rezerve în spațiul Schengen și, ca atare, desființarea obligativității vizelor se amână până la vară.***

Care sunt, de fapt, imputările care ni se aduc, dincolo de neseriozitatea cunoscută a guvernanților? În principal, este vorba de două lucruri. ***1. Armonizarea legislației românești cu cea europeană și 2. Întărirea controlului la frontiere și a securizării pașapoartelor.*** Prima problemă este una... străveche, despre-ea subsemnatul scriind încă de acum patru ani, la instaurarea fostei guvernări cederiste, guvernare care a înscris-o - vorbă fie - ca problemă prioritară pe agenda Guvernului Ciorbea. Ciorbea a trecut însă după cum a trecut și guvernarea Radu Vasile, fără ca ceva să se schimbe: doar aceleași și aceleași promisiuni. Abia la începutul anului 2000 noul premier Isărescu a reușit, în sfârșit, să încropească un proiect al atât de așteptatei legi a străinilor, proiect care însă - se putea altfel? - s-a împotmolit mai apoi la Parlament, unde împotmolit zace și acum de mai bine de un an de zile!

MIRCEA DORGOȘAN

(Continuare în pagina 6)

Sub ochii îngăduitori ai Poliției

TRAFICUL CU MAȘINI FURATE - O ACTIVITATE TOT MAI PROFITABILĂ

● Hoțul - negustor cinstit, păgubitul - arestat pentru sechestrare de persoane

Pag. 7

Tăvălugul politic merge mai departe:

ÎNCĂ TREI SCHIMBĂRI CARE SE VOR PETRECE ÎN ARAD

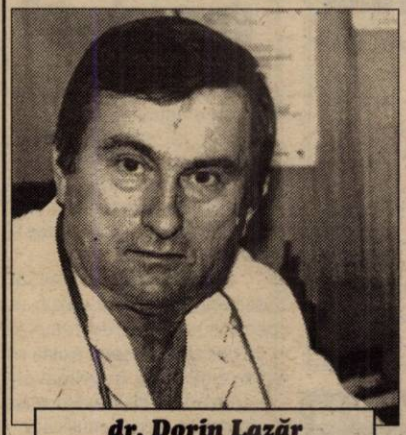

dr. Dorin Lazăr

ec. Pavel Ioan Mircea

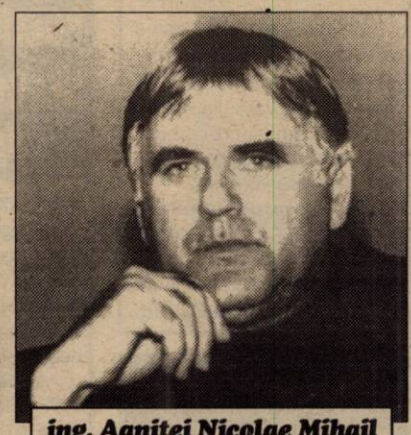

ing. Aaniței Nicolae Mihail

Din surse demne de încredere, am aflat că au fost trimise înspre București încă trei dosare în ceea ce privește ocuparea unor funcții de conducere a structurilor descentralizate. Astfel, dr. Dorin Lazăr este propus pentru funcția de director general la Direcția Sanitară, ec. Pavel Ioan Mircea la conducerea Zonei Libere Curtici, iar ing. Aaniței Nicolae Mihail în fruntea Registrului Auto Român.

Pag. 6

La intervenția deputatului Dorel Zăvoianu și a prefectului Gheorghe Pele

ARADUL A PRIMIT DE TREI ORI MAI MULȚI BANI DECÂT ANUL TRECUT

Pag. 5

PREMIERUL ADRIAN NĂSTASE VINE LA ARAD

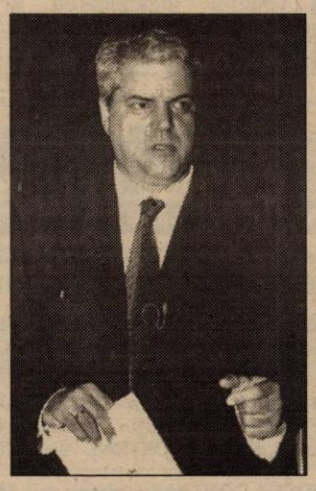

● Marți și miercuri, primul ministru al României va vizita Aradul și Timișoara

● Această vizită la nivel înalt, făcută chiar la începutul mandatului noului premier, scoate Aradul din conul de umbră în care s-a aflat până acum

Pag. 6

FUNDAȚIA ROMÂNO-GERMANĂ
Execută la comandă:
▲ MOBILIER:
bucătării,
camere de tineret,
dormitoare
Relații la sediul din:
VLADIMIRESCU
Str. Gării nr. 59
Tel. 057-514.931,
094-479.802

În week-end vremea se va răci ușor

Vremea va fi în general frumoasă și se va răci ușor și treptat. Cerul va fi variabil cu înnorări temporare în a doua zi, când izolat vor fi condiții de ploi slabe. Vântul va sufla slab la moderat din nord-est.

Temperaturi maxime: 11 la 14°C, ușor mai coborâte duminică.

Temperaturi minime: 0 la 3°C.

„CU TERRA CÂȘTIGI DE DOUĂ ORI"

O NOUĂ EXTRAGERE, ALTE ZECE MILIOANE DE LEI

Pag. 24

Supliment PROGRAMUL SĂPTĂMÂNAL TV

ALGLASS
TAMPLARIE DIN ALUMINIU SI P.V.C.
USI SI FERESTRE DIN PVC DECEUNINK-BELGIA
PRETURI SI CALITATE DE EXCEPTIE
Str. Roșiori nr. 26; Tel./Fax: 289053
Piața Spitalului Bl. 1D; Tel./Fax: 253868

CALENDAR

◆ Astăzi, Soarele răsare la ora 7 și 24 de minute și apune la ora 17 și 36 de minute.

◆ Au trecut 39 de zile din acest an. Au mai rămas 326 de zile până în 2002.

◆ **Praznicul zilei: Biserica ortodoxă:** Sf. Mc. Nichifor, Odovania praznicului Întâmpinării Domnului; **Biserica romano-catolică:** Sf. Apolonia; **Biserica greco-catolică:** Sf. M. Nichifor; Încheierea Sărbătorii Întâmpinării Domnului.

A venit BARZA!

La Arad: Cânde Andreea, **Ungur** Marian Alexandru, **Țugui** Ancuța Valentina, **Șimon** Alexandra, **Cioară** Cristian, **Petroman** Dănuț, **Novăcescu** Larisa Lorena, **Petrovici** Ovidiu, **Gligor** Alexandru, **Avram** Patric Emanuel, **Cetean** Ilinca.

La Ineu: Bociort Gabriel, **Begera** Paula, **Bejan** Michelangelo, **Ilonca** Beniamin.

La Chișineu-Criș: Stoica David, **Chelărescu** Bianca, **Donit** Szimella.

METEO

Vremea va fi frumoasă și deosebit de caldă pentru această dată. Cerul va fi variabil. Vântul va sufla slab la moderat din sector sudic. Dimineața, izolat, se va semnala ceață pe văi.

Temperaturi maxime: 13 la 17°C; **Temperaturi minime:** 2 la 5°C.

Meteorolog de serviciu, Dana Găvruță

AU PLECAT DINTRE NOI!

✝ **Lingurar Rozalia (1939); Cândea Todor (1925); Uică Cristian Bogdan (1981); Țârlea Veronica (1924); Rațiu Eva (1912); Avram Ioan (1926); Cătană Petre (1931); Simon Ștefan (1918); Selejan Iuliana (1919); Ile Rusalim (1926).**

Actualitatea culturală

TEATRU

Azi, 9 februarie, ora 20,00, Teatrul de Stat Arad prezintă la Clubul „Frontiera" spectacolul cu piesa **„Pe muche de șuriu"** de George Astaloș

CINEMATOGRAFE

Dacia: Lupta cu înălțimile (SUA) 9,30; 11,45; 14; 16,30; 19

Mureșul: Calea samuraiului (SUA/Franța) 10; 12; 14; 16; 18

Arta: Gladiatorul (SUA) 15; 18

Sala Mică: Turnătorul (Franța) 15,30; 17,30

Progresul: A sosit poșta (SUA) 15

Dansează cu mine (SUA) 17

CINEMATECA

Casa de cultură a Municipiului Arad anunță publicul că vineri, 9 februarie, ora 20,00, la Cinemateca „Mihai Popovici" va rula filmul „Easy Rider", în regia lui Dennis Hopper.

UTILITARE

PIEȚE, TÂRGURI. Astăzi este zi de piață la Ineu, Lipova, Covăsînț, Mișca, Moneasa, Șepreuș, Șimand, Vladimirescu. Tot astăzi se organizează târguri săptămânale la Ineu, Șepreuș, Șimand.

Mâine, sâmbătă, vor avea loc târguri săptămânale la Felnac, Lipova, Pâncota, Hălmagiu și Moneasa, iar duminică, la Sântana și Vinga.

FARMACII DE SERVICIU. Farmaciile **„Sinapis"**, B-dul Revoluției, nr. 88, lângă Noul Stil, telefon 282369, **„Noua Farmacie"**, str. Andrei Șaguna, nr. 15, telefon 948 sunt de serviciu cu program non-stop.

În acest week-end este de serviciu cu program non-stop Farmacia nr. 72, B-dul Revoluției nr. 80, telefon 254336.

URGENȚE STOMATOLOGICE... asigură Cabinetul din str. Crișan (în spate la Gionelli), program non-stop. Telefon: 253794.

● În zilele de sâmbătă și duminică, urgențe stomatologice asigură și cabinetul din B-dul Revoluției nr. 62, ap. 17, între orele 9,00-19,00. Telefon: 256665.

ÎNTRERUPERI DE CURENT. **Vineri:** Str. Academia Teologică nr. 1-5.

TELEFON DE URGENȚĂ LA POLIȚIE: **955**

HOROSCOP

Vineri, 9 februarie

Berbec (21.03-20.04). Veți primi o veste de la un prieten sau niște informații care, folosite corespunzător vă vor ajuta.

Taur (21.04-20.05). Sunteți deosebit de sensibil la problemele din familia dvs.

Gemeni (21.05-20.06). Calitățile dvs. au ocazia, din nou, să iasă în evidență, ceea ce vă poate ajuta în multe privințe.

Rac (21.06-22.07). Cu atât de multe probleme pe capul dvs., i-ați cam neglijat pe cei dragi.

Leu (23.07-22.08). Sunteți în așteptarea unui eveniment care o să vă ofere satisfacție.

Fecioara (23.08-22.09). La serviciu atmosfera vă convine și vă face să lucrați cu mai mult spor.

Balanța (23.09-22.10). Vă vin în curând de undeva niște bani. Chiar dacă nu vor fi mulți vor fi bineveniți.

Scorpion (23.10-21.11). Faptul că vă puteți controla sentimentele și la nevoie chiar și pe a celor din jurul dvs. vă va ajuta.

Săgetător (23.11-21.12). Drumurile vă vor umple toată ziua.

Capricorn (22.12-19.01). Din punct de vedere emoțional sunteți mai sensibil și vă doriți mai multă afecțiune.

Vărsător (20.01-19.02). Contați foarte mult pe un succes individual în viitorul apropiat.

Pești (19.02-20.03). Chiar dacă aveți destule probleme care nu suportă amânare vă organizați timpul bine și le rezolvați eficient.

MOCHETA

Arad, Piața Gării
Telefon 235221
Vinde și montează mochetă la prețuri cu o reducere de 10-20%

„Show cu ecou"

MUZICĂ DE PETRECERE ȘI INVITAȚI DE NOTA ZECE!

Sâmbătă-seara, **Televiziunea Intersat**, **„Adevărul"** și **Chartmaker Music** aduce în fața telespectatorilor un „triplu" director dl. **Ioan Măinescu**, dr. veterinar **Petru Stănuț** și o formație de muzică de petrecere, compusă din: **JOIDE** - sax, **Bănățan** - acordeon, **Comlodi** - orgă, **Viorel** - vocal, **Marius Polgovici** - vocal și **Ștefan Milac** - vocal. Momentele de dans vor fi cu grație realizate de tânăra **Larisa Plești**. Un „Show cu ecou" începând cu orele 20,00.

S. G.

Ieri, la Arad

POSIBIL CRIMINAL DESCOPERIT DUPĂ PATRU ANI

Victima era din Pâncota

A fost descoperit de către I.P.J. Arad autorul tâlhăriei comisă în locuința lui **Budiu Pavel** (79 ani) acum patru ani la Pâncota și rămasă cu autori necunoscuți.

A fost prins **Doni Ștefan** (28 ani) din Codlea, jud. Brașov, cunoscut cu antecedente penale de către Poliție.

Vă reamintim că în urma tâlhăriei, Budiu Pavel a decedat. Împotriva lui Doni Ștefan, a fost emis un mandat de arestare preventivă pentru o perioadă de 30 de zile. În continuare se efectuează cercetări pentru identificarea și prinderea celorlalți autori.

B. O.

Prețul aurului

Banca Națională: Pentru gramul de aur de 24 K, prețul cu ridicata - **225.282 lei**; prețul de achiziție **202.753 lei**. Prețuri înregistrate ieri.

Piața neagră - Aur 14 K: cumpărare - 110.000 lei/g, vânzare - 125.000 lei/g. **Aur 18 K**: cumpărare - 130.000 lei/g, vânzare - 160.000 lei/g.

Echipa de serviciu

AUREL DARIE
secretar de redacție

Bianca Felea,
Adela Homorăceanu,
Ioan Leac,
Dina Rujan
tehnoredactare computerizată

Lucian Baltă,
Doina Jurcă,
Călin Mnerie,
Aurica Telcian
corectură

Primele cazuri de meningită

În județul nostru au apărut zilele trecute primele cazuri de meningită din acest an. Astfel, la secția de boli infecțioase a Spitalului Județean din Arad se află internați, în prezent, doi copii diagnosticați cu această boală.

Medicii arădeni ne-au declarat că aceste cazuri au apărut mult mai devreme ca de obicei. De aceea există un risc ridicat ca în primăvară numărul îmbolnăvirilor să crească în mod semnificativ.

Cei doi copii care au fost „atacați" de această boală au fost duși la spital după ce s-au simțit foarte rău. Medicii au precizat că vor apărea multe cazuri provocate de un germen meningococ care se manifestă în colectivitate.

Este bine de știut că meningita poate provoca decesul bolnavilor sau afectarea lor pe viață.

„ADEVĂRUL" VĂ ASCULTĂ

La telefonul dimineții, 280944, între orele 9-12

☎ **Concediu de paternitate.** Dl. Stoia Dan ne întreabă dacă poate obține concediu medical pentru îngrijirea copilului. **Răspuns:** Conform Legii 120/97 oricare dintre părinți poate beneficia opțional de concediu plătit pentru îngrijirea copilului. Concediul se acordă la cerere, oricând, până la împlinirea de către copil a vârstei de doi ani și constituie vechime în muncă.

☎ **Vechime în muncă. Dna V. L.** din cartierul Aurel Vlaicu ne întreabă dacă anii în care a urmat cursurile școlii profesionale sunt considerați ca vechime în muncă. **Răspuns:** Anii în care ați urmat cursurile școlii profesionale, indiferent de natura lor, nu se consideră vechime în muncă.

☎ **Întrebare pe adresa Arterm: Dl. Iosif Tămaș,** din cartierul Aurel Vlaicu sesizează: „În octombrie '96 am aflat de la specialiștii Arterm că în instalațiile de încălzire există stabilit un echilibru care dacă nu se respectă duce la dereglarea funcționării instalațiilor. Îi întreb atunci de ce totuși aprobă debranșarea de la rețea a celor cu bani mulți care o să-și monteze microcentrale în apartament? Numai pentru că cererea e vizată favorabil, în necunoștință de cauză de către vecinii de bloc care nu știu că pot ajunge fără încălzire?"

Redactor de serviciu, S. A.

La telefonul după-amiezii, 280003, între orele 15,00-18,00

☎ **Avram Maria** (Micălaca): „Sunt de acord cu noua modalitate de a plăti căldura. La ora aceasta se plătește cât se consumă. Este o atitudine care, în ultimă instanță, duce la economie."

☎ **Erdeli Alexandru** (Dorobanților nr. 69). „Nu voi plăti impozitele pe anul acesta pentru că sunt exagerat de mari. Dacă vor, cei din Consiliul Local să vină să lucreze dumnealor grădina, eu o pun la dispoziție. Nu produce grădina atât cât să pot să-mi plătesc impozitul."

Redactor de serviciu, M. A.

VIA Lawyers
Firmă de Avocați din Toronto Canada
OFERĂ REPREZENTARE JURIDICĂ PT
EMIGRARE
Canada
primește 300.000 noi imigranți !
PLATA LA OBȚINEREA VIZEI
COSTURI ACCESIBILE
Arad, SC Proiect Arad SA cam. 124

La ambulanță

NICI UN CAZ DE GRIPĂ

Cadrele medicale de la Serviciul de ambulanță Arad nu au fost solicitate, deocamdată, pentru cazuri de gripă. Doar câteva stări febrile au fost înregistrate în ultimele zile, nici unul dintre acestea nefiind confirmate ca gripă.

A. B.

ADEVĂRUL

COTIDIAN INDEPENDENT ARAD

Editor: S.C. ADEVĂRUL S.R.L. Arad

COD FISCAL R 1681938 ● COD SICOMEX 19.604 ● CERTIFICAT J 02/1886 / 31 X 1991 ● COD SIRUES 020956601 ● ISSN 1220 - 7489

Redacția și administrația: 2900 Arad, Bd. Revoluției nr. 81. Telefoane: SECRETARIAT - 281802, fax 280655, 280625; ADMINISTRAȚIE - CONTABILITATE - 281797; MICA PUBLICITATE - 210775; MAREA PUBLICITATE - 280904; CLUBUL PRESEI - 280989.

Consiliul de administrație: președinte - **DOREL ZĂVOIANU,** telefon 281802, 280625; vicepreședinte - **MIRCEA DORGOȘAN,** telefon 210776; membri: **DOREL BARBU,** telefon 281797; **NICU COJOCARU,** telefon 280904; **MIRCEA CONTRAȘ,** telefon 280854.

Colegiul de redacție: MIRCEA CONTRAȘ (redactor-șef); **MARCEL CANCIU** (șef secție foto), telefon **281701; ALEXANDRU CHEBELEU** (șef secție sport), telefon **281701; NICU COJOCARU** (șef secție publicitate) telefon/fax: **280904; GABRIELA GROZA** (secretar general de redacție), telefon **280854**; **VASILE FILIP** (șef secție cultură-învățământ-tineret), telefon **281855; 280003; IOAN IERCAN** (șef secție politică), telefon **280943; DORU SAVA** (șef secție social-economic), telefon **281738; ȘTEFAN TABUIA** (șef secție actualități), telefon **281855; 280003; DOREL ZĂVOIANU** (președinte al Consiliului de administrație), telefon **281802, 280625.**

Tiparul executat la S.C. MEDIAGRAF S.A. ARAD, str. Feleacului F.N., telefon 250902, fax 250920

„Adevărul" poate fi citit și pe Internet la adresa http://adevarul.arad.ro

CURSUL VALUTAR*

VALORI ÎNREGISTRATE IERI, 8 FEBRUARIE 2001

Denumirea valutei	BNR	BCR		BRD		Banca Transilvania		Banca Agricolă		Bursa neagră	
		C	V	C	V	C	V	C	V	C	V
Dolar	26706	26560	26760	26450	26800	26450	26720	26550	26750	26550	26800
Marca germană	12659	12417	12893	12510	12880	12600	12800	12500	12750	12500	12800

Astăzi

UNIVERSITATEA „AUREL VLAICU" ACORDĂ PENTRU PRIMA DATĂ DISTINCȚIA DOCTOR HONORIS CAUSA

Universitatea „Aurel Vlaicu" are privilegiul de a acorda distincția Doctor Honoris Causa, pentru prima dată în istoria acestei universități. Decernarea se dorește a fi un eveniment academic de primă mărime în orașul nostru, la care vor participa consilierii locali, oficialități, senatul Universității „Aurel Vlaicu", profesori din învățământul preuniversitar, scriitori. Decernarea are loc astăzi, la orele 12,00, în Aula Magna a Universității „Aurel Vlaicu" și îi va avea ca protagoniști pe prof. univ. dr. **Ion Toboșaru**, teatrolog exponențial, profesor de vocație, poet subtil, recunoscut prin erudiția sa și pe acad. **Marius Sala**, membru al Academiei Regale din Spania, al Academiei Naționale din Uruguay și Mexic, profesor asociat la Universitățile din Köln, Madrid, Frankfrut, Heidelberg, Malaga, cel mai important romanist al momentului. „Sunt personalități de reală valoare, garante ale prestigiului școlii noastre de învățământ superior,", a declarat prof. univ. dr. Lizica Mihuț, rectorul Universității „Aurel Vlaicu".

C. L.

Nou, la Pecica

• Un miliard pentru pietruirea străzilor

În aceste zile, muncitorii Primăriei Pecica împrăștie pietriș pe șapte străzi ale comunei. Procesul va continua și pe celelalte drumuri care la ora actuală sunt greu practicabile. Piatra este adusă din Galșa, iar valoarea totală a investiției se ridică la aproximativ un miliard de lei. ***„Până acum am primit 1200 de tone. Diferența de 8000 kg va fi transportată în următoarele zile. Sunt mulțumit de faptul că lucrarea se derulează destul de repede, datorită localnicilor care contribuie și ei la lucrări cu forță de muncă"***, a precizat primarul *Iustin Cionca.*

• 80 de angajări

În ultimele două săptămâni, 80 de localnici și-au găsit un loc de muncă. O societate particulară cu profil de instalații electrice a angajat 62 de persoane, alese în urma unor probe teoretice și practice desfășurate chiar în incinta primăriei Pecica. O altă firmă de confecții a angajat 20 de femei. În următoarele săptămâni aceștia vor mai avea nevoie de încă 30 brațe de muncă.

Localnicii sunt anunțați cu privire la locurile de muncă disponibile în comună prin intermediul afișierului din fața Primăriei. Un exemplu demn de urmat și de alte localități!

• Cartierul de blocuri, în atenția edililor

În cursul acestei luni, Consiliul Local Pecica a primit 300 milioane de lei pentru continuarea lucrărilor la cele trei blocuri de apartamente nefinisate.

Construcția acestora a început cu peste un deceniu în urmă. De atunci s-au efectuat doar lucrările de structură. Actuala conducere a comunei speră ca prin sprijinul MLPAT-ului să încheie această investiție.

M. MICAN

În luna ianuarie

MORȚI ȘI RĂNIȚI ÎN ACCIDENTE RUTIERE

În decursul lunii ianuarie au avut loc cinci accidente rutiere grave care s-au soldat cu șase accidentați și doi morți.

Comparativ cu ianuarie 2000, numărul tamponărilor a crescut foarte mult, de la 155 la 341", ne-a declarat șeful biroului Poliției Rutiere - cpt. **Ioan Roșca.**

Cauzele principale ale accidentelor au fost viteza excesivă și neacordarea priorității la trecerile de pietoni. Poate și din această cauză numărul permiselor reținute a fost cu 116 mai mare decât în luna ianuarie 2000. Dl. căpitan a ținut să precizeze că se va urmări fluidizarea traficului rutier pe Bulevardul Revoluției, reglementarea parcărilor, în centrul Aradului și în jurul piețelor. Se va acționa cu efective mărite pe timpul nopții pentru depistarea automobiliștilor care încalcă regulile de circulație. Cei care vor fi prinși sub influența alcoolului la volan vor fi duși la Poliție pentru recoltarea unor probe de sânge în vederea depistării alcoolemiei.

O. BULZAN

La Zimbru

Localnicii au construit un ... pod

Datorită stării de degradare accentuate, dar mai ales inundațiilor care s-au abătut în ultimii ani asupra satului Zimbru din comuna Gurahonț, podul din centrul localității, care era construit peste Valea Dulcelui, a cedat iar circulația pe una din străzile principale ale satului se făcea din ce în ce mai greu.

Având în vedere această situație, cetățenii satului au luat hotărârea de reconstrucție a podului pe cont propriu, în vederea reluării circulației în această zonă. Astfel, cu forțe proprii, au fost adunate materialele necesare, iar primăria comunei Gurahonț - după cum spunea domnul ing. Ioan Florea, primar - a pus la dispoziția cetățenilor, gratuit, materialul lemnos care era necesar reconstrucției podului. Cetățenii s-au apucat de treabă iar zilele acestea podul a fost terminat, el fiind redat circulației în bune condițiuni. O dovadă că atunci când există preocupare și spirit gospodăresc se pot realiza lucruri importante chiar cu bani puțini.

ALEXANDRU HERLĂU

Dieci

ELIBERAREA TITLURILOR DE PROPRIETATE ESTE MULT ÎNTÂRZIATĂ

Și la Dieci iarna aceasta s-a dovedit - cel puțin până acum - deosebit de blândă. Profitând de vremea frumoasă, gospodarii comunei au continuat lucrările de reparații și întreținere. Astfel, la Dieci au fost asfaltați 700 metri de drum, iar pe drumurile din Cracna, Revetiș și Roșia - sate aparținătoare comunei - au fost împrăștiate 350 tone piatră spartă și 260 tone de balast. De asemenea, ne spunea viceprimarul V. Coșeran, au fost asigurați 250 saci cu ciment pentru betonarea aleilor și 5500 bucăți de țiglă pentru repararea acoperișului primăriei, iar iluminatul stradal funcționează mult mai bine acum, după ce au fost completate becurile lipsă.

Mai rău stau însă lucrurile cu aplicarea Legii 18 în satele Revetiș și Roșia unde - ne-a informat inginerul agronom Ghiorghina Tocoi - măsurătorile nu au fost efectuate nici acum de către topometriști iar la nivelul comunei titlurile de proprietate au fost eliberate doar în proporție de 30 la sută. Asta, la exact 10 ani de la apariția Legii fondului funciar.

SIDA VOICU

cosmorom GSM

Primul serviciu GSM cu taxare la secundă.

Încă din mileniul trecut

De la bun început am fost onești.
N-am taxat nici o secundă în plus. Cosmorom este primul serviciu GSM cu taxare la secundă - un semn de respect pentru clienții noștri.*

**primele 20 sec. se taxează în bloc*

cosmorom GSM
Un serviciu de cuvânt
Informații la (01) 404 1234

GREUTĂȚILE DIN AGRICULTURĂ NU AFECTEAZĂ CULTURA TUTUNULUI

ÎN 2001 ZECI DE MILIARDE DE LEI VOR INTRA ÎN BUZUNARELE CULTIVATORILOR!

Anul 2000 a demonstrat încă o dată, dacă mai era nevoie, că tutunul este cea mai rentabilă cultură agricolă. În ciuda secetei îndelungate, care a afectat agricultura, cei care și-au cultivat pământul cu tutun au mărit bugetul familiei cu câte 70-80 de milioane de lei dintr-un singur hectar. Acest lucru a fost posibil datorită unor...

... PREȚURI DEOSEBIT DE AVANTAJOASE!

Societatea Națională „TUTUNUL ROMÂNESC" S.A., prin FABRICA PENTRU FERMENTAREA TUTUNULUI ARAD, practică cel mai stimulativ sistem de prețuri din agricultură. Dovadă stau și prețurile de achiziție a tutunului „BURLEY" din recolta anului 2000. Astfel, la încheierea contractelor pentru anul trecut, în acte au fost stipulate următoarele prețuri: calitatea I - 19.000 lei/kg; calitatea II - 16.000 lei/kg; calitatea III - 8.000 lei/kg; calitatea IV - 3.900 lei/kg. Cu toate acestea, respectându-și politica de prețuri, la preluare FABRICA PENTRU FERMENTAREA TUTUNULUI ARAD a plătit cultivatorilor tutunul la următoarele prețuri: calitatea I - 22.000 lei/kg; calitatea II - 18.000 lei/kg; calitatea III - 12.000 lei/kg; calitatea IV - 3.900 lei/kg. La acești bani se adaugă un tain de 20 țigarete „CARPAȚI", fără filtru, pentru fiecare kilogram de tutun uscat predat din clasele de calitate I, II și III. Urmând aceeași linie, stimulantă pentru agricultori, contractele dintre fabrica de tutun și cultivatori se încheie, invocându-se prețuri majorate cu aproape 50%. Astfel, tutunul din recolta anului 2001 va fi preluat cu următoarele prețuri:

CALITATEA I - 29.000 lei/kg
CALITATEA II - 23.600 lei/kg
CALITATEA III - 12.000 lei/kg
CALITATEA IV - 4.100 lei/kg

Evident, pe lângă banii plătiți pentru tutunul predat, cultivatorii vor fi recompensați și cu tainul de 20 țigarete „Carpați" fără filtru, pentru fiecare kilogram de tutun uscat nefermentat din clasele I, II și III.

34 DE MILIARDE DE LEI PENTRU CULTIVATORI

Dovadă că tutunul este cea mai avantajoasă cultură, sunt și veniturile realizate de agricultorii arădeni anul trecut. „Pentru tutunul predat anul trecut, sucursala noastră, care are în subordine 12 județe, a plătit nu mai puțin de 34 de miliarde de lei", spune **dr. ing. MONICA ZDREMȚAN**, directoarea Fabricii de Fermentare a Tutunului Arad. Dintre cei mai buni cultivatori arădeni, amintim doar trei și veniturile realizate:

❖ **LUDOVIC VINCZE - IRATOȘU - 0,15 HA - 8.920.000 LEI**

❖ **ELENA SZABO - ȘOFRONEA - 0,15 HA - 9.790.000 LEI**

❖ **AURICA GALE - MIȘCA - 0,30 HA - 15.525.000 LEI**

Alte zeci de miliarde de lei așteaptă să fie plătiți și în acest an cultivatorilor de tutun. Așa că **GRĂBIȚI-VĂ SĂ ÎNCHEIAȚI CONTRACTE** cu fabrica arădeană de tutun!

AVANTAJE DEOSEBITE PENTRU AGRICULTORI

Alături de prețurile foarte avantajoase, FABRICA PENTRU FERMENTAREA TUTUNULUI ARAD, oferă cultivatorilor de tutun, **gratuit**:

◆ sămânța necesară producerii răsadului de tutun pentru plantarea suprafeței contractate, iar în cazul de calamitate dovedită cu acte legale, sămânța necesară reînsămânțării.

◆ folie de polietilenă pentru protejarea răsadului de tutun.

◆ îngrășăminte foliare pentru stimularea creșterii răsadului de tutun.

◆ pesticide destinate protecției răsadului de tutun.

◆ asistență tehnică de specialitate pe întreaga perioadă de producere a tutunului, de la însămânțare până la predare.

IMPORTANT!
TRANSPORTUL TUTUNULUI VA FI EFECTUAT, GRATUIT, DE LA PRODUCĂTOR LA FABRICĂ.

Plata tutunului predat se va face în maximum 30 de zile de la preluarea tutunului.

ESTE PERIOADA CONTRACTĂRILOR! ÎNCHEIAȚI DIN TIMP CONTRACTE PENTRU CULTURA CEA MAI PROFITABILĂ - CULTURA TUTUNULUI!

INFORMAȚII SUPLIMENTARE LA SEDIUL FABRICII PENTRU FERMENTAREA TUTUNULUI ARAD, STR. PETRU RAREȘ NR. 3.

TEL: 233131; 233810; 092-610706, ȘEF SERVICIU AGRICOL ING. CLAUDIU CEPAN.

A consemnat
FLORIN TRUȚ
FOTO: ȘT. MATYAȘ

Ieri, la Prefectură

ȘEDINȚA COMISIEI CONSULTATIVE DE DIALOG SOCIAL

Ieri, subprefectul Florin Remețan a avut o întrevedere cu comisia consultativă de dialog social. Problemele de pe ordinea de zi a ședinței au fost: ◆ revendicările sindicatului liber S.C. Moda SA privind transportul în comun pe linia de tramvai nr. 2; ◆ disponibilizările efectuate în cadrul Direcției de Sănătate publică; ◆ nemulțumirile angajaților de la SC Azoma SA cu privire la contractul colectiv de muncă; ◆ lipsa unui contract între Primărie și SC Salubritate SA, respectiv SC Gospodărie Comunală SA; situația imobilelor în care își desfășoară activitatea instituțiilor de învățământ din județul Arad; ◆ solicitarea de către sindicatul „Fermierul Pecica" a unei întâlniri cu organele abilitate în vederea aplicării Legii fondului funciar. ◆ suspendarea liniei de tramvai nr. 2 în zona Confecții datorită lucrărilor efectuate pe strada Cocorilor au generat tot felul de reclamații din partea călătorilor la toate instituțiile abilitate. După ce nu au primit nici un răspuns favorabil din partea conducerii Companiei de Transport, oamenii s-au adresat Prefecturii.

Angajații S.C. Moda sunt nemulțumiți de faptul că pentru a ajunge la locul de muncă trebuie să-și cumpere două sau trei bilete de călătorie atât pentru tramvai cât și pentru autobuzul introdus pe ruta respectivă.

Compania de Transport Public nu este de acord să considere valabil biletul de tramvai și pentru autobuz.

Pentru că la ședință nu a participat nimeni din conducerea S.C. Moda, discuția a fost amânată pentru o altă zi. Subprefectul Remețan le-a sugerat reprezentanților CTP să-și schimbe atitudinea în relațiile cu clienții. Atitudine care la ora actuală, lasă de dorit.

Referitor la celelalte subiecte vom reveni cu amănunte în numerele viitoare ale ziarului nostru.

M. MICAN

Vernisaj

CREATIVITATE DUPĂ GRATII

Aseară, la galeria „Forum", în prezența viceprimarului Levente Bognar și a P.S. Timotei Seviciu și a unui public numeros, a avut loc vernisajul Expoziției de pictură a deținuților din Penitenciar.

Au prezentat: prof. Lajos Notaros, Marin Bucur (comandantul Penitenciarului Arad), Ovidiu Balint (dir. Casei de Cultură a Municipiului), și artistul clasic Mihai Takacs, mentorul grupului de artiști.

M. A.

Vecinii au ascultat „live" cu forța...

N-au trecut decât câteva luni de la inaugurarea barului de pe strada Horia numărul șapte, - aparținând de S.C. IMAGE ENGINEERING SRL - că au și început să curgă reclamațiile. Vecinii se plângeau că zgomotul produs în local îi deranjează, în special muzica live. Intrând „pe fir" inspectorii Inspectoratului Sanitar de Stat (ISS) Arad, după verificările de rigoare, au dispus retragerea avizului sanitar.

Mircea Ștefea, inspector la ISS ne spunea că deși avizul cu pricina a existat inițial, acesta a fost eliberat fără efectuarea unui studiu de impact și fără acceptul vecinilor. După remedierea aspectelor legate de zgomot, ISS poate reaviza unitatea...

C. T.

Accident grav

TIR-UL A RUPT ÎN DOUĂ UN COPAC

Recent, a avut loc un grav accident rutier între localitățile Sâmbăteni și Păuliș. Un TIR condus de turcul **Hecdet Gag** (23 ani) a intrat în depășirea unui ARO dar, din nefericire a ajuns în câmp. Șoferul turc a încercat să evite o coliziune frontală cu o mașină ce venea din sens opus. Cu toate că s-a izbit frontal de un copac cu diametrul de 60 cm, pe care l-a retezat, TIR-ul nu s-a oprit decât la vreo 40 de metri, în plin câmp. În urma impactului cu pomul cabina TIR-ului a fost distrusă în proporție de 90%... Turcul a fost scos din cabina contorsionată a TIR-ului de către Serviciul de descarcerare al Pompierilor Militari Arad.

Șoferul turc, internat de urgență la Spitalul Județean Arad nu a fost decât ușor accidentat. De acest caz s-au ocupat lucrătorii Serviciului de Circulație și ai Postului de Poliție din Păuliș.

O. BULZAN

CADAVRUL UNUI COPIL GĂSIT PRINTRE GUNOAIE

La groapa de gunoi a orașului a fost găsit, ieri dimineață, cadavrul unui copil de aproape o lună. Se presupune că nou-născutul a fost aruncat într-un container din oraș, iar mai apoi a ajuns la groapa de gunoi. Cadavrul a fost preluat de serviciul de medicină legală pentru a se afla cauza decesului și vârsta exactă.

M. A.

Consfătuire la Universitatea „Vasile Goldiș"

Universitatea de Vest „Vasile Goldiș" împreună cu Inspectoratul Școlar Județean Arad, organizează o consfătuire sâmbătă **10.02.2001, orele 10,00**, în **Aula „Ștefan Cicio-Pop"** a Facultății de Drept, situată în B-dul Revoluției nr. 96, cu tema: **„UNIVERSITATEA DE VEST „VASILE GOLDIȘ" - UNIVERSITATEA MILENIULUI"**.

Vor participa: directorii de licee și diriginții claselor a XII-a, conducerea Universității și conducerea Facultăților (Decan, Prodecan, Cancelar).

FIRMA ANDROMEDA ACUZATĂ PE NEDREPT

Săptămâna trecută relatam în ziarul nostru o sesizare venită din partea d-lui Leah Viorel, din Chișineu-Criș, domiciliat pe strada Crișul-Alb nr. 6, în legătură cu neseriozitatea firmei **„Andromeda"**. Domnia-sa spunea că această firmă a executat lucrări de introducere a gazului metan pe strada respectivă fără a reface trotuarele sparte și carosabilul avariat.

Am prezentat sesizarea d-lui Leak ca fiind de bună credință.

În urma unor semnale primite atât din partea firmei Andromeda cât și a locuitorilor de pe strada Crișul Alb, ne-am deplasat la fața locului și am constatat cu uimire că reclamația individului era total nefondată, pe stradă neexistând nici mormane de pământ, nici trotuare sparte, nimic care să poată incrimina firma Andromeda de dezinteres și lipsă de profesionalism. Din informațiile primite am aflat că acest domn Leah, care lucrează la poliția de frontieră, a intenționat să păteze imaginea firmei datorită unor neînțelegeri cu patronul acesteia, dl. Ciupe.

Regretăm incidentul și ne pare rău că mai există astfel de oameni care din motive personale încearcă să împroaște cu noroi o firmă despre care în orașul Chișineu-Criș se vorbește numai de bine.

De asemenea, constatăm cu mulțumire că mai există astfel de societăți care dau dovadă de profesionalism și bun simț, înțelegând că de fapt se află în slujba cetățeanului.

SORINA AMBRUȘ

RAID CU BIROUL „ORDINE PUBLICĂ" AL I.P.J. ARAD

Zeci de „arădeni" stau fără forme legale în oraș

Ieri, în zorii zilei, am însoțit într-un raid de verificare o echipă de nouă polițiști conduși de lt. Alexandru Druțău. Au fost verificați cei care locuiesc în blocurile de garsoniere din zona Pieței Soarelui. Și cum în această zonă cei care locuiesc fără forme legale sunt cu duiumul, sectoriștii nu au dus lipsă de „clienți".

Una pe hârtie, alta în realitate

Primul bloc de pe strada Simfoniei „atacat" este 242. Se organizează pânde de câte doi sectoriști la fiecare scară și începând cu ora 6,00 sunt controlați toți cei care intră și ies din bloc. Sunt verificate actele, iar în cazurile suspecte și bagajele. Intrăm în prima scară alături de un echipaj de poliție și... „debutăm" cu verificarea unui cetățean fără acte. Precizăm că au fost alese prin sondaj persoanele controlate, dar s-a mers și la sigur - pe apartament - în urma unor informații avute de lucrătorii de poliție. Deși în cartea de imobil era trecut Adrian Ardelean, la ap. 5 stătea... **Hegy Arpad-Gedeon**. La întrebările polițiștilor răspunde confuz, fără prea multă putere de convingere: **„Nu știu de câte luni locuiesc aici... Încă nu mi-am făcut mutația... Mă grăbesc - fac naveta la Timișoara... Nu plătesc chirie pentru că stau la un prieten..."** Vrând-nevrând achită amendă (75.000 lei) și promite că o să-și facă flotant în termenul prevăzut.

La capătul palierului apare femeia de servici și îl ia la întrebări pe administrator: **„Bună dimineața! N-aveți somn???"**. După această scurtă introducere, ne dă detalii mai multe chiar și decât administratorul: **„Lenuța e plecată, ăștia de aici îs în Austria, domnul de dincolo e plecat deja la butie..."** și continuă dând detalii perfecte despre fiecare locatar...

Domnișoara sexy și eleva obraznică...

Un tânăr grăbit e „prins din zbor" pe palierul de la etajul I. Se întoarce bombănind, prezintă buletinul cu flotantul făcut și e OK. I se mulțumește și este lăsat să plece. La etajul I, apartamentul 30, apare în cadrul ușii o „domniță" frumoasă. E îmbrăcată sexy... într-o cămașă de noapte scurtă... scurtă și... transparentă. După ce ne dezmeticim aflăm că are 21 de ani, o cheamă **Alina D.** și stă în chirie de trei luni. Ne mărturisește că plătește chirie 75 DM pe lună și că lucrează la o asociație familială. Nu și-a făcut flotant pentru că nu vrea proprietarul... Ne pare rău pentru ea că e amendată. Dacă era după noi, am fi iertat-o...

De la celălalt capăt al palierului răzbate o voce stridentă și indignată. Alergăm acolo și găsim o elevă „obraznică foc". Se numește **Târlea Mariana** și e elevă la Liceul Pedagogic „Dimitrie Țichindeal". Se scuză apoi înțepat: **„Vin la sora mea doar o zi pe săptămână. În rest fac naveta (!?). Nu sunt trecută la cheltuieli pentru că numai dacă stau mai mult de opt zile trebuie să plătesc..."** Cam cusută cu ață albă povestea școlăriței ...

Spaima de Poliție...

După ce e amendat din aceleași considerente un cetățean, mai sunt verificați **Mureșan Dacian** și familia acestuia, **Pârva Daniela** și **Chiș Adriana**. Toți sunt în regulă. La familia **Mureșan** a apărut în cadrul ușii doamna, care s-a cam speriat de Poliție: **„Ce s-a întâmplat? O, Doamne, ce m-ați speriat... Am crezut că s-a întâmplat ceva."** Cu atâtea crime și violuri prezentate la buletinele de știri, nici nu e de mirare...

Trecem și pe la blocul 243, dar, până să ajungem la fața locului dăm peste două haite de câini care se plimbau cu nonșalanță pe mijlocul drumului. Inevitabil ne aducem aminte de acțiunea propusă de primarul Bucureștiului și înclinăm să-i dăm dreptate. Din păcate, în Arad nu sunt rezultate pe această linie. Mărturie stau zecile de sesizări sosite pe această temă la redacție. Dar, despre asta, cu altă ocazie...

„Hai bă, că-s văru' lu' Laurențiu!..."

După alte câteva zeci de controale ajungem pe strada Beiuș, la blocul 607. În capătul coridorului găsim un tip „cât ușa" luat la întrebări de polițiști. În loc să răspundă frumos, îi trimite „la plimbare": **„Hai bă, că-s văru' lu' Laurențiu..."** (n.n. - mai târziu am aflat că Laurențiu este un ofițer din cadrul I.P.J. Arad. Dar, degeaba...). Când vede că lucrurile se complică, încearcă să se justifice: **„N-a fost nici un chef aici. Am venit acasă pe la 12 noaptea și am învățat până la 2,00-3,00."**

Aflăm că îl cheamă **Sălășan Sebastian**, are 25 de ani și e din **Chesinț**. Are o groază de reclamații de la vecini, care spun că ascultă muzică noaptea de „tremură" pereții. Ce vecini „pretențioși" dom'le.

Cu iepurii pe covor...

La un bloc din apropiere este amendată și **Vesa Loredana. Nu plătește** pe loc și primește o invitație „de premiere" la Poliție. Mai este prinsă o tânără - **Luchin Velnicica**, a cărei minciună nu a corespuns cu cea a soțului (care coborâse cu vreo 10 minute înainte). El zicea că buletinele sunt la Poliție. Când colo Velnicica... „hop" cu buletinele... Așa-i când sunt neconcordanțe în familie... te trezești cu amenzi.

La apartamentul 32 apare un tip despre care vecinii spun că e „scandalagiu notoriu". Prin crăpătura ușii ne izbește o miasmă ciudată. Nu știam de unde provenea ciudatul miros... Puțin mai târziu sectoristul care l-a verificat ne-a mărturisit că a zărit pe covorul camerei un... iepure. Mare e grădina Ta, Doamne! Când aude administratoarea, se agită în jurul nostru: **„Nu-mi faceți blocul de minune! Nu serieți asta... Sunt multe familii respectabile în blocul nostru."** Or fi doamnă, dar pădure fără uscături...

Chiriași amendați, veniți aproape din tot județul

Cu ocazia acestui raid au mai fost sancționați: Dumitru Florian (22 ani) din **Firiteaz;** Blaj Pavel (35 ani) din **Curtici,** Herhat Emanuel (24 ani) din **Beliu,** Bobariu Cosmin (22 ani) din **Săvârșin,** Mihuț Flavius (19 ani) din **Bârzava,** Covaci Adina-Țelea (27 ani) din **Bata,** Cosma Daniela (19 ani) din **Șimand,** Brândușan Viorica (28 ani) din **Satu Mare**, Sava Adina (20 ani), Cârpean Liliana (30 ani), Suciu Mihai (29 ani), Gothard Laurențiu (33 ani), toți patru din **Arad.**

OLIMPIU BULZAN

La intervenția deputatului Dorel Zăvoianu și a prefectului Gheorghe Pele

ARADUL A PRIMIT DE TREI ORI MAI MULȚI BANI DECÂT ANUL TRECUT

Anul acesta, din fondul special al drumurilor a fost alocată județului Arad o sumă de trei ori mai mare decât anul trecut, mai exact peste 45 de miliarde lei. Suma a fost alocată în urma intervenției deputatului PDSR, Dorel Zăvoianu și a prefectului Gheorghe Pele la Ministerul transporturilor, condus de Miron Mitrea.

Deci, alocarea acestei sume județului Arad, nu are nici o legătură cu vicepreședintele CJA, Gheorghe Falcă. Dacă acesta avea așa valoare mare, de ce nu a adus astfel de sume în anii trecuți când PD-iștii lui erau la guvernare. Încă o dovadă că nici ai lui din partid nu-l bagă în seamă și n-are nici un fel de influență. Singura legătură, după câte am auzit, este aceea că dl. Falcă deja și-a făcut calculele să împartă banii pe la primarii pedișți din județ, vrând astfel să-i deturneze în scopuri politice. Un individ suspect și care trebuie marginalizat!

FLORIAN H.

Astăzi

ÎNTRUNIREA PREFECȚILOR LA SNAGOV

Astăzi la Snagov are loc întâlnirea tuturor prefecților din țară cu reprezentanții guvernului. Gheorghe Pele, prefectul județului Arad va fi prezent la această întrunire.

Vă vom ține la curent cu problemele discutate acolo.

M.M.

La Direcția Regională Vamală Arad

UN NOU DIRECTOR ADJUNCT

Deși, în principiu, nu intra „în cărți", ieri, printr-o decizie a Direcției Generale a Vămilor, Ioan Boroș a fost numit din nou, director interimar al Direcției Regionale Vamale Arad. Astfel, el a rămas pe funcția deținută până acum, pentru o perioadă de încă trei luni de zile. Prin aceeași decizie a fost desemnat și noul director adjunct al aceleași instituții, în persoana lui Gheorghe Alda, fost director al Regionalei vamale Arad.

A.B.

Transfugi prinși la Nădlac

Recent, polițiștii de frontieră au prins trei constănțeni care intenționau să treacă ilegal frontiera prin zona Nădlacului. Pe urmele lui Căldăraru Smochină, de 17 ani, Căldăraru Elena, de 35 de ani și Ștefan Decian de 25 de ani s-au emis mandate de arestare preventivă pe cinci zile, pentru tentativă de trecere a frontierei.

Tăvălugul politic merge mai departe:

ÎNCĂ TREI SCHIMBĂRI CARE SE VOR PETRECE ÎN ARAD

Din surse demne de încredere, am aflat că au fost trimise înspre București încă trei dosare în ceea ce privește ocuparea unor funcții de conducere a structurilor descentralizate. Astfel, dr. Dorin Lazăr este propus pentru funcția de director general la Direcția Sanitară, ec. Pavel Ioan Mircea la conducerea Zonei Libere Curtici, iar ing. Aaniței Nicolae Mihail în fruntea Registrului Auto Român.

Pentru informarea operativă a cititorilor noștri, prezentăm câteva date biografice ale celor trei candidați.

ZONA LIBERĂ CURTICI
ec. PAVEL IOAN MIRCEA

Născut la 4 martie 1946, absolvent Institutul Socio-Economic București (1979) și Facultatea de Științe Economice Timișoara (1991), specializare în economia industriei, construcțiilor și transporturilor. Căsătorit, soția - Steluța, profesoară, un copil - Adriana, economist.

Activitatea profesională

1979-1986 - economist, șef birou, șef serviciu la Întreprinderea de Vagoane Arad.
1986-2000 - director general la BATM Arad și APROMAT ARAD.
Este membru PDSR din anul 1995.

REGISTRUL AUTO ROMÂN
ing. drd. AANIȚEI NICOLAE MIHAIL

Născut la 31 ianuarie 1958, absolvent Facultatea de Mecanică Timișoara (specializarea automobile), căsătorit (Adela, contabil), doi copii (Mihai, elev, clasa a XI-a și Adela, clasa a VII-a).

Activitatea profesională

1984-1994 - ing. SMA Curtici.
1994 - prezent - director S.C. CVS Arad.
Este membru PDSR din anul 1996.

DIRECȚIA DE SĂNĂTATE PUBLICĂ
Prof. univ. dr. DORIN LAZĂR

Are 53 de ani și este, de origine, bihorean. A absolvit Facultatea de Medicină din Cluj, secția Pediatrie, în 1971. Este medic primar pediatrie și cardiologie și doctor în științe medicale din 1995. Are doi copii: Călin - 28 de ani, avocat în Arad și Teodora - 22 ani, studentă la Timișoara și Arad.

Actualmente, dr. Lazăr conduce Clinica de pediatrie din cadrul Spitalului Județean și este prodecan al Facultății de Medicină Generală a Universității de Vest „Vasile Goldiș". A publicat șase monografii și peste șaizeci de lucrări de specialitate.

Dr. Dorin Lazăr a mai fost director al Direcției de Sănătate Publică Arad între anii 1993-1998.

PREMIERUL ADRIAN NĂSTASE VINE LA ARAD

Din surse demne de încredere, am aflat că premierul Adrian Năstase va vizita în zilele de marți și miercuri județele Arad și Timiș. Această vizită la nivel înalt este cu atât mai importantă cu cât premierii de până acum s-au oprit în cele două județe doar la momente omagiale sau atunci când se aflau în tranzit înspre (sau dinspre) țările învecinate. Prin vizita de la începutul săptămânii viitoare, premierul Adrian Năstase confirmă activitatea de până acum, când a răspuns din partea partidului de guvernământ de Transilvania.

Programul vizitei încă nu se cunoaște dar, din câte am putut afla, obiectivele esențiale sunt: CDZ-ul, Contor Zenner, Casa de copii din Sântana, ROMGERA etc. Nu va lipsi nici întâlnirea cu activul de partid și cu responsabilii principalelor instituții arădene (inclusiv cu agenții economici). Vizita se va încheia cu o conferință de presă.

DORU SINACI
Foto: MARCEL CANCIU

GELU ZOICA ȘI CONSTANTIN BUZATU CONSIDERĂ CĂ IOAN MOȘ S-A AUTOEXCLUS DIN PARTID

La conferința de presă de ieri a Alianței Naționale (PUNR-PNR) au participat doar PNR-iștii: președintele Gelu Zoica, prim-vicepreședintele Constantin Buzatu și vicepreședintele Flavius Medriș. Zoica și Buzatu consideră că d-l Ioan Moș, fost președinte al PUNR, nu mai este copreședinte al AN (PUNR-PNR), pentru că s-a autoexclus. De altfel, problema a fost discutată și la ședința Consiliului Județean al Alianței Naționale. Conform statutului, spune Zoica, trei absențe nemotivate de la ședințele de Birou atrag excluderea. În plus, participând la întâlnirea de la Brașov, d-l Moș a încălcat grav interesele partidului, încă un motiv de excludere. Fiind prezent la Brașov, s-a situat de facto înafara partidului. ◆ În ceea ce privește sediul PUNR, acesta aparține, conform legii, Alianței Naționale (PUNR-PNR), însă contractul nu a fost încă transferat scriptic Alianței.

În aceste condiții, spune Gelu Zoica, PUNR, semnatar al contractului, nemaiexistând, CLM-ul îl poate atribui altcuiva.

Bazându-se pe documente, PNR-iștii spun că nu există nici o posibilitate legală pentru reînființarea PUNR sub această titulatură. Conform sintezelor primite de la centru, trei sferturi din foștii PUNR-iști doresc păstrarea Alianței Naționale. Ca o concluzie, spune Zoica **„Lupta s-a terminat, mergem la luptă. Formula sub care vom lupta, este discutabilă și poate suferi modificări lunare, anuale, decadale etc. Așa e în politică: tot ce nu este interzis, este permis."**

Așadar, pe plan local, problema este acută și se pare că șansele de a se ajunge la un „modus vivendi" comun sunt extrem de reduse. La conferința de presă, secretarul Dumitru Botocan l-a asigurat pe președintele Zoica de faptul că a sunat în cursul dimineții la PUNR, pentru a-l anunța de d-l Moș că este conferință de presă și, dacă, vrea, poate să vină să-și spună punctul de vedere. „Mi-a răspuns d-na secretară, spunându-mi că d-l Moș nu este acolo, cu toate că eu l-am auzit vorbind cu cineva."

Rămâne de văzut cum vor evolua lucrurile, mai ales că prim-vicepreședintele Constantin Buzatu a afirmat că aproape toate fostele filiale PUNR din județ doresc ca Partidul Alianța Națională (PUNR-PNR) să meargă mai departe.

SIMION TODOCA

Politica la țară

„GREȘEALA CEA MARE: PROMISIUNI MULTE, FAPTE PUȚINE!..."

Constantin Stanca, 49 ani, viceprimar, Cermei

– Ce părere aveți despre noua guvernare?

– Este una dintre cele mai reușite guvernări. Dă, totuși, încredere.

– De unde vine încrederea?

– Ei au experiența din anii trecuți și PDSR este un partid politic bine plasat și bine organizat.

– Credeți că au învățat ceva din experiența guvernării trecute?

– Cred. După felul cum au pornit, se pare că au învățat.

– Și despre premier ce spuneți?

– Aceleași cuvinte de laudă. Îl apreciez foarte mult. Și el are experiență și e bine că este și președintele partidului.

– Despre ApR ce spuneți? Am înțeles că sunteți aperist.

– Ce să spun? A pornit cu stângul. Om mai vedea.

– Credeți că ApR își va reveni?

– Probabil, printr-o alianță cu PDSR-ul.

– Vedeți o alianță cu PDSR-ul?

– Eu așa văd.

– Alți aperiști văd alte variante.

– E opțiunea fiecăruia. Eu văd această variantă.

– Dacă ApR va alege altă opțiune decât a dvs., ce veți face?

– Rămâne să mai vedem. Nu pot să spun nimic acuma. E prea devreme ca să mă pronunț.

– Credeți că ApR se va reface?

– Cred, dar șansa ar fi alianța cu PDSR-ul.

– Care a fost cea mai mare greșeală a guvernelor de până acum?

– Promisiuni multe și fapte puține. Asta a fost greșeala cea mare. Populația a suportat prea multe.

– Ce ar trebui să facă A. Năstase acum?

– Să se ocupe de agricultură și problemele sociale: cu pensionarii, cu familiile mai sărace.

– Pentru asta îți trebuie bani. De unde bani?

– Așa e. Să pună pe picioare agricultura și industria. Dacă nu producem, n-o să avem de unde da.

I. IERCAN
Foto: ȘT. MATYAȘ

CONVOCATOR

Comitetul de Femei PRM convoacă, luni, 12 februarie, ora 17,00, la sediu, toate membrele organizației municipale de femei PRM Arad.

Președinte,
dr. LIVIA POPA

VREMEA JUMĂTĂȚILOR DE MĂSURĂ A TRECUT!

(Urmare din pagina 1)

Armonizarea legislației românești cu cea comunitar europeană privește și alte chestiuni importante, cum sunt cea a regimului vizelor, a renunțării cu prea mare ușurință de către unii la cetățenia română și a reprimirii cetățeniei cu aceeași mare ușurință ori cea a readmisiei cetățenilor români depistați ca trăind ilegal în diverse țări occidentale, ca să dăm doar câteva exemple.

România este corigentă și la capitolul paza frontierelor, înființarea Inspectoratului General al Poliției de Frontieră la 1 iulie anul trecut fiind un prim, dar insuficient pas în acest sens. Până în vară, când expiră sorocul îndeplinirii programului înaintat Uniunii Europene ar fi nevoie de câteva zeci de milioane de dolari pentru dotarea Poliției de Frontieră cu mijloace de transport ca și cu echipamente de supraveghere pe timp de noapte. De unde se vor găsi acești dolari, iată o întrebare la care nimeni nu prea știe să răspundă, dar este cert că de undeva trebuie scoși dacă nu vrem să ne facem din nou de râs în fața străinătății. În aceeași idee a întăririi controlului la intrarea sau ieșirea din România se înscrie și problema schimbării pașapoartelor, problemă care a figurat printre cele 34 de întrebări din chestionarul Uniunii Europene. Despre ce este vorba? În rezumat, despre pașaportul românesc actual pe care-l poate imita și un copil, de unde și numărul foarte mare de treceri frauduloase ale frontierei. Tocmai de aceea **Consiliul Europei a cerut României schimbarea acestui tip de pașaport (la ora actuală el are 16 elemente de securizare față de minimum 25, cât cere Consiliul Europei)**. Ar mai fi apoi, legat tot de pașapoarte, ușurința cu care se obține la noi un asemenea act, inclusiv sau mai ales de către cei care ne-au făcut de râs în străinătate săvârșind acolo tot felul de fărădelegi.

Ei bine, un asemenea individ trimis plocon înapoi în țară după trei luni poate reprimi legal pașaport ca oricare om cinstit! O prevedere nu numai profund imorală, ci pur și simplu prostească, care s-a lăsat pe plan extern cu urmările pe care le știm cu toții. De ce oare nu se înăspresc aceste prevederi, unui român dovedit hoț dincolo sau unuia care în loc să muncească preferă să cerșească, să nu li se mai elibereze pașapoarte cinci sau chiar zece ani?! Guvernul trebuie să înțeleagă o dată pentru totdeauna că **asanarea morală, că îndreptarea unor năravuri rele nu se poate face nici cu duhul blândeții și nici cu jumătăți de măsură, în asemenea cazuri și în altele asemănătoare impunându-se decizii ferme și aspre.** Dacă vrem, într-adevăr, să facem ordine și dacă vrem, cu adevărat, să fim alături și în rând cu Europa.

Dacă nu, s-o ținem ca până acum!

PRM VA DEPUNE LA SENAT O MOȚIUNE SIMPLĂ

PRM va depune, la începutul săptămînii viitoare, la Senat, o moțiune simplă, pe motiv că Guvernul nu a ratificat nici acum Carta Europeană a limbilor regionale, care conține reglementări privind utilizarea limbii materne în administrație de către minorități, a declarat, joi, agenției MEDIAFAX, președintele PRM Corneliu Vadim Tudor.

Vadim Tudor a spus că, în acest document, "nu se spune despre procentajul de peste 20%" care este precizat în legea administrației publice locale pentru utilizarea limbii materne în administrație.

Sub ochii îngăduitori ai Poliției

TRAFICUL CU MAȘINI FURATE - O ACTIVITATE TOT MAI PROFITABILĂ

● Hoțul - negustor cinstit, păgubitul - arestat pentru sechestrare de persoane

E bine cunoscut faptul că în zona de vest a țării traficul cu mașini a devenit o activitate ca oricare alta. Atâta doar că e mai profitabilă. Și uneori acoperită chiar de cei ce ar trebui să demaște astfel de îndeletniciri. În urmă cu câteva zile a fost depistat unul dintre cei mai cunoscuți hoți de mașini din partea de vest, aflându-se la volanul unui Mitsubishi Pajero, furat de la un arădean. În urma unui filtru rutier între Cluj și Alba, au fost prinși Ovidiu Bocșa și Florian Zahiu, ce se aflau la volanul altor două autoturisme furate, un Mercedes și un Cielo. Jeep-ul Mitsubishi nu a oprit la semnalul polițiștilor, continuându-și drumul în noapte. Jeep-ul, fabricat în 1999, aparține lui Claudiu Rohozneanu, din Arad și a fost furat pe data de 10 decembrie 2000. Rohozneanu se pare că s-ar fi înțeles cu unul dintre hoți să-i dea mașina înapoi în schimbul a 8000 DM, deși hoții au cerut inițial 10.000 DM. Cele două părți s-au întâlnit, Rohozneanu a dat imediat cele 8000 DM, însă hoții de mașini au dispărut din nou cu tot cu bani și mașină. Între timp, hoții de mașini depun plângeri penale împotriva proprietarului Jeep-ului, acuzându-l de sechestrare de persoane. Cu nonșalanță polițiștii bihoreni nu iau în seamă că autorii plângerilor sunt de fapt hoții și astfel începe o poveste românească cu influențe „hollywood"-iene. În cele ce urmează prezentăm punctul de vedere al avocatului* **Ioan Sfât**, *apărătorul arădenilor. Scrisoarea acestuia reprezintă și un apel către Organizația pentru Apărarea Drepturilor Omului. Asta pentru că, în România, în multe cazuri cuvântul hoțului este mai important decât cel al păgubitului.

„În dosarul nr. 6/2001 al Parchetului de pe lângă Tribunalul Bihor partea vătămată Chiș Horea Remus a formulat plângere penală susținând că în perioada 24/12/2000 - 05/01/2001, a fost lipsit de libertate în mod nelegal, contrar voinței sale, de mai multe persoane, printre care i-a enumerat și pe inculpați. În data de 09/01/2001 inculpatul Mercea Sorin a fost ridicat de la domiciliul său de către organele de poliție și pus să dea o declarație cu privire la lipsirea de libertate în mod nelegal reclamată de către partea vătămată Chiș Horea Remus. Atunci a solicitat să fie asistat de către un apărător ales, dar organele de poliție au refuzat să-l lase să ia legătura cu un avocat și au spus că oricum „această declarație nu are nici o valoare". Aceste fraze sunt parte integrantă a declarației date de către inculpatul Mercea Sorin în data de 10/01/2001 în fața procurorului.

Din parcurgerea declarației de învinuit a inculpatului rezultă foarte clar că acesta a solicitat serviciile unui apărător ales, încălcându-se legea. Întrucât învinuitul a fost privat de libertate apărarea era obligatorie. În concluzie, organele de urmărie penală au încălcat dispozițiile art. 1347(1) C.p.p. care stipulează că „învinuirea se aduce în prezența unui avocat" și de asemenea au încălcat dispozițiile art. 6 C.p.p. privind garantarea dreptului de apărare prin aceea că învinuitului nu i-au fost asigurate posibilitatea pregătirii și exercitării apărării, nu a fost asistat de un apărător, cu toate că a solicitat un apărător ales și de asemenea nu a fost asistat nici măcar de un apărător din oficiu cu toate că a fost reținut în baza unei ordonanțe de reținere. Organele de urmărire penală au încălcat de asemenea dispozițiile art. 23 din Constituția României privitor la libertatea individuală, care stipulează la alin. 5 că celui reținut sau arestat i se aduce la cunoștință motivele reținerii sau ale arestării și că învinuirea se aduce la cunoștință numai în prezența unui avocat ales sau desemnat din oficiu. De asemenea, a fost încălcat art. 24 din Constituția României privitor la dreptul la apărare care stipulează că dreptul la apărare este garantat și că în cursul procesului părțile au dreptul să fie asistate de un avocat ales sau numit din oficiu. Au fost încălcate de asemenea dispozițiile art. 143, 144 C.p.p. prin aceea că în conformitate cu ordonanța de reținere acesta ar fi fost reținut începând de la orele 22, dar în realitate acesta a fost reținut împotriva voinței sale cu câteva ore mai devreme, în jurul orelor 15,00. De asemenea, potrivit art. 143 C.p.p. trebuie să existe probe sau indicii temeinice că inculpatul a săvârșit fapta penală pentru care este învinuit, ori în dosarul de urmărire penală nu există nici o probă împotriva acestuia în afară de declarația părții vătămate, procesul-verbal de recunoaștere din grup prin care partea vătămată l-ar fi recunoscut pe inculpat ca fiind șoferul autoturismului ce l-a transportat pe acesta din localitatea Tinca în localitatea Arad. Aceste susțineri ale părții vătămate sunt simple supoziții întrucât acesta declară că l-a văzut pe inculpat în mașină pe locul șoferului, el stând în spate, în jurul orelor 1-2 noaptea, autoturismul nefiind luminat în interior. Ne punem întrebarea dacă ar fi fost voba despre o răpire, așa cum susține partea vătămată, cum a putut acesta să observe semnalmentele tuturor acelora ce au fost implicați în această „răpire", cum a putut acesta să observe caracteristicile autoturismului cu care a fost transportat și cum dacă se afla în starea reclamată a fost lăsat fără să fie legat la ochi și fără să existe cea mai mică măsură de prevedere din partea „răpitorilor" care l-ar fi lăsat să vadă toate persoanele implicate, locul unde acesta ar fi fost dus. Partea vătămată este cunoscută ca făcând parte din lumea interlopă, fiind de altfel cercetat de poliție în acest sens existând un dosar penal la IPJ Arad, ocupându-se cu sustragerea mașinilor de lux la fel ca și cealaltă parte vătămată din acest dosar pe nume Bocșe Ovidiu, care susține că nici mai mult nici mai puțin în acea seară i s-ar fi sustras de către celelalte persoane acuzate în acest dosar suma de 2500 USD după care el a fost lăsat să plece, iar partea vătămată Chiș Horea Remus ar fi fost răpit și dus spre o direcție necunoscută. Din simpla citire a declarațiilor părților vătămate se observă că acești „răpitori" nu și-au luat nici o măsură de prevedere pentru a nu fi descoperiți ulterior, ceea ce este absurd.

Referatul întocmit de organele de urmărire penală privind propunerea de arestare este motivat pueril și nu conform prevederilor art. 138 alin. 1 C.p.p.

De asemenea, inculpatul Lungu Ilie a fost reținut și mai apoi arestat cu toate că nu existau probe că ar fi săvârșit infracțiunea prevăzută și pedepsită de art. 189 alin. 2 C.p., acesta declarând că partea vătămată a intervenit solicitându-i ajutorul pentru a mijloci o împăcare cu Rohozeanu Uțu Claudiu, întrucât îi sustrăsese un autoturism marca Mitsubishi Pajero în cursul lunii decembrie, fără să știe că de fapt el este proprietar. Pentru a dovedi că partea vătămată a stat de bunăvoie în Arad împreună cu Lungu Ilie, ascunzându-se de Rohozneanu Uțu Claudiu și de Poliția din Arad, s-a cerut printr-o cerere de probațiune efectuarea unor verificări, dar la care nu s-a dat curs.

Cu toate că acesta s-a prezentat de bună voie în fața organelor de poliție, chiar fără a fi citat, auzind că este căutat de poliție, a fost reținut, apoi arestat fără a se verifica veridicitatea celor afirmate de acesta.

Există suspiciuni asupra corectitudinii cadrelor de Poliție din cadrul IPJ Bihor și datorită faptului că în jurul datei de 10 a lunii decembrie 2000, s-a formulat o plângere penală pentru sustragerea autoturismului marca Mitsubishi Pajero aparținând numitului Rohozneanu Uțu Claudiu, de către părțile vătămate din acest dosar Chiș Horia Remus și Bocșe Ovidiu, plângere la care cadrele IPJ Bihor nu au făcut nici un demers, nu au administrat nici o probă. În momentul în care părțile vătămate din acest dosar Chiș Horia Remus și Bocșe Ovidiu au depus plângere penală împotriva lui Rohozneanu Uțu Claudiu au fost mobilizate multe cadre de poliție care prin exces de zel au fabricat probe, fără să le pese de garanțiile procesuale oferite de Constituție, Codul de Procedură Penală și alte legi, părților procesului penal, fără a se da posibilitatea pregătirii și exercitării apărării celor reținuți sau arestați. În calitate de avocat ales am solicitat să iau cunoștință de probele incriminatoare pentru clienții mei - pentru a le putea combate, dar nu am fost lăsat să cunosc piesele din dosar".

A VENIT PRIMĂVARA?

Foto: ONORIU FELEA

Ieri, la orele amiezii, 19° C la Arad!

IARĂȘI SE VĂMUIESC INTERESELE ARĂDENILOR

O știre de ultima oră, venită tocmai cu avionul de la București, spune că George Alda a fost numit director-general adjunct interimar la Direcția Regională Vamală Arad. N-ar fi nici o problemă, numai că individul în cauză a mai deținut funcția de director-general până în 1996, având o comportare dubioasă, iar de atunci și până astăzi a migrat - conform intereselor - pe la mai multe partide: PNL, PD etc.

Dacă cei care se ocupă de vămi trec cu numirile provizorii peste capul prefecților, organizațiilor județene PDSR și chiar peste capul premierului Adrian Năstase, n-au decât. Dar ar fi mult mai bine să-l fi propus pe George Alda ca jucător de fotbal pe extrema dreaptă la Rapid București sau chiar să-i dea banderola de căpitan de echipă. De ce tocmai la Rapid? Pentru că doar trenurile sau avioanele pot transporta astfel de numiri suspecte și stupide, care pot compromite iremediabil încrederea de peste 60 de procente de care se bucură premierul și Guvernul în aceste zile.

Noi nu putem accepta astfel de nominalizări arbitrare, făcute pe alte baze decât cele morale, care n-au alt efect decât considerarea acestei instituții ca o mare necunoscută supusă tuturor excrocheriilor. Nu ne propunem să plătim polițe dar nu putem să fim de acord cu astfel de numiri făcute pe interese care ne scapă atât nouă cât și opiniei publice arădene. Această ingerință, făcută peste capul factorilor de decizie arădeni, nu o putem tolera și, în ceea ce ne privește, nu vom accepta atingerea frontierelor naționale din nici un punct de vedere.

V.D. Toth

UZINA ELECTRICĂ ÎȘI „SCURT-CIRCUITEAZĂ" DATORNICII

Campania de debranșare a rău-platnicilor la plata facturilor de electricitate continuă. În municipiul Arad, Uzina electrică „scurt-circuitează" zilnic în jur de 20-30 de abonați casnici.

Debranșarea „casnicilor" cu datorii mai vechi de 33 de zile este impusă de recuperarea datoriilor pe care aceștia le-au făcut în decursul lunilor trecute. Suma care trebuie recuperată de la consumatorii casnici este de șapte miliarde de lei. Adică o zecime din datoria totală pe care „Uzina electrică" o are de adunat de la toți consumatorii - mari sau mici - de pe raza județului.

N. O.

ÎN CERCETAREA POLIȚIEI

● Se cercetează în stare de libertate Biro Liliana (40 ani) din Lipova, care în calitate de administrator la S. C. Ciab SRL din localitate, în perioada octombrie 1999-decembrie 2000, a încasat de la salariați sumele de bani reprezentând obligațiile cu privire la fondurile de sănătate și șomaj, pe care nu le-a virat la buget în termenul prevăzut.

● Cu ocazia unei acțiuni a fost prins în flagrant numitul Sorek Iosef (31 ani), cetățean maghiar, care a avut asupra sa cantitatea de 260 gr contactori din argint, despre care a declarat că i-a cumpărat de la un țigan, cu scopul de a fi prelucrat în bijuterii. Cel în cauză a fost sancționat contravențional cu suma de 100.000 lei, iar argintul a fost ridicat în vederea confiscării.

● Este cercetat în stare de libertate numitul Andra Avram (68 ani) din **Șicula**, care a distrus prin arat suprafața de 1,6 ha cultură cu grâu a numitului G. A. din **Chereluș**.

● Sunt cercetați în stare de libertate pentru tăieri ilegale de arbori Clipota Gheorghe (32 ani) și Larionesei Liviu (27 ani), ambii din Sângeorz Băi, jud. Hunedoara, care au tăiat arbori de pe raza Ocolului Silvic **Săvârșin**, în valoare de circa 40.000.000 lei și Feier Dorin (26 ani), din **Lazuri**, care a tăiat ilegal mai mulți arbori din pădurea comunală.

● Este cercetat în stare de libertate pentru rele tratamente aplicate unui minor, numitul Weisenburger Iohan (35 ani) din **Sântana**, care și-a bătut copilul în vârstă de doi ani, minorul fiind internat în centrul de Plasament Arad.

● Jivan Abel Viorel (18 ani) din Arad, a condus un autoturism fără a poseda permis de conducere.

Din 26 februarie MAI PUȚIN CU 46 DE CADRE MEDICALE

În urma hotărârii ministrului sănătății, până la 26 februarie, 30% din personalul Direcției de Sănătate Publică Arad trebuie să fie redus. În acest procent intrau și asistenții sanitari din punctele de frontieră. Direcțiunea DSP Arad și sindicatul Sanitas Arad au făcut memorii către Ministerul Sănătății și Familiei și către Prefectură, prin care se prezenta situația deosebită din județul nostru. Cum nici una dintre soluțiile propuse în memoriu nu au fost aprobate de minister, în urmă cu două zile, 46 de persoane au primit preaviz. De la DSP Arad am aflat că a fost redus personal din punctele de frontieră, din laboratoarele de igienă, microbiologie și epidemiologie. Lor li s-au mai adăugat cadrele medicale care îndeplineau condițiile de ieșire la pensie.

Cu privire la ceea ce se întâmplă, Delia Bonca, liderul sindicatului Sanitas spune: „Nu mi se pare normal să se aplice acest procent de 30% la toate posturile existente. Pentru că, Aradul are patru puncte de frontieră și aeroportul. Cu această reducere vor rămâne multe sectoare neacoperite, mai ales că aceasta este, deja, a treia disponibilizare din sistemul sanitar."

A. BUGARIU

Chiar și în meci amical, campioana a pierdut la Arad

Clepe a marcat golul vieții sale

F.C. UTA - DINAMO 1-0 (0-0)

Peste 6000 de spectatori au asistat, ieri după-amiază, la o surpriză imensă, în amicalul F.C.UTA-Dinamo. Aureolată cu titlul de campioană, dar adusă la Arad de impresarul timișorean Florin Iacob, formația Dinamo s-a făcut de râs în fața unor anonimi, UTA folosind, în repriza secundă, după min. 66, când a și venit izbânda, copii de la divizionara D, Romvest.

Dacă Francisc Tisza a schimbat macazul chiar în ziua meciului, nefolosind vreun junior de la UTA, pentru protejarea lor în vederea turneului de la Viareggio, Cornel Dinu a trimis în teren cea mai bună garnitură. De aceea, cei prezenți în tribune au avut o atitudine ostilă față de bucureșteni, care au crezut că doar simpla lor prezență în teren înseamnă și victoria. S-au înșelat amarnic, deoarece arădenii au luptat pe viață și pe moarte, așa cum au știut ei mai bine, chiar dacă era un „amical". Imaginea lor, însă, era la mijloc. Orgoliul e mai presus decât orice, mai ales când e vorba de copii.

Dacă partida nu a avut prea multe valențe spectaculare, a ieșit în evidență dorința utiștilor de a se ridica la nivelul adversarei, dar și indolența celor de la Dinamo, singura lor scuză fiind oboseala acumulată în cele trei meciuri disputate până ieri, în decurs de doar o săptămână.

La vestiare, chiar înainte de meci, Gică Mihali se interesa de valoarea celor de la UTA, dar - credem noi - nici prin gând nu-i trecea că vor pierde jocul.

Atât înainte, dar mai ales după meci, antrenorul Dinu nu a stat la dispoziția presei, promisiunea făcută cu o oră înainte de partidă - că va sta de vorbă cu gazetarii, câteva minute după meci - a fost încălcată, înfrângerea picând foarte greu celor din sânul campioanei.

Chiar dacă - să zicem - Dinamo a dominat tactic partida, acest lucru nu a fost suficient, mai ales că - în repriza secundă - dorința de afirmare a tinerilor proveniți de la Romvest a fost așa de mare încât i-a luat prin surprindere și pe „câinii roșii". Ocaziile de poartă nu au fost foarte multe, însă cele mai clare au aparținut tot arădenilor, cea mai mare fiind consemnată în minutul 48, când Turcan a nimerit bara transversală, pentru ca apoi - odată cu intrarea celor șapte copii de la Romvest - datele problemei să se schimbe. Văzând că în câteva faze le-a ieșit pasienta, încurajați și de cei prezenți la stadion, Fritea et. comp., și-au dat drumul la joc. Consecință a acestui fapt, în minutul 83, la o neatenție a apărării dinamoviste, Radu a centrat în fața porții, iar Clepe, nemarcat în 6 metri, a introdus balonul în poartă. Era 1-0, spectatorii erau în delir, iar la final multă lume era încă nedumerită de scorul final. Unii râdeau, alții se gândeau cum a fost posibil, iar altă categorie de suporteri elogiau victoria, dar se gândeau că o asemenea performanță nu va mai fi - degrabă - la mâna tinerilor care s-au aflat în teren contra campioanei.

La Dinamo au jucat doi fotbaliști care doreau să se integreze în lotul alb-roșu, însă - după înfrângere - Cornel Dinu a renunțat la ei. E vorba de georgianul Khyadagian și turcul Sedat. Știrea cum că Găman, a fost cooptat în lotul „câinilor roșii", care s-a vehiculat aseară, este total eronată, președintele Lupaș spunând că fotbalistul este - acum - netransferabil, iar impresarul Florin Iacob a fost luat prin surprindere de această știre, susținând că nu știe nimic despre așa ceva.

Așadar, cu golul vieții sale, Clepe a semnat o victorie ce va intra în istoria „Bătrânei Doamne", iar în glumă, dar și în serios, cei care solicitau autografe celor de la Dinamo, au fost îndrumați și spre Clepe, însă noi suntem siguri că motivul pentru care arădeanul nu a dat autografe este acela că nimeni nu-l cunoaște, iar Lupescu et. comp. sunt super-cunoscuți.

Imediat după meci, eroul partidei, Clepe a încercat să se evidențieze în vestiar, în fața coechipierilor, dar a fost liniștit imediat de „secundul" Mănăilă, cu o palmă zdravănă peste cap.

La fluierul arbitrului Dănuț Ologeanu - ajutat de Claudiu Tripa și Valentin Sabău, care au condus în general bine partida, s-au aliniat următorii:

UTA: Mârne-Mogoșanu, Porumboiu, Găman, Panin-Buhuș, Todea, Luca, Ciubăncan-Fabian, Popescu. **Au mai jucat:** Turcan, Ciba, Nastor, V. Fritea, Radu, Barta, Șerb, Cioară, Nădăban, Clepe.

DINAMO: Prunea-Kiriță, Mihali, Năstase-Bolohan, Lupescu, Tameș, Badea, Florea-Mihalcea, Niculae. **Au mai jucat:** Tâlvan, Sedat, Drăgan, T. Petre, V. Munteanu.

LEO SFÂRA

Clepe este asediat de coechipieri iar Prunea pare consternat. Fază din meciul amical UTA-Dinamo 1-0.

Foto: Șt. MATYAȘ

Astăzi, la ora 18,00

WEST PETROM ÎNCEARCĂ SĂ FRÂNGĂ TRADIȚIA BASCHETULUI CLUJEAN

● Reintră Burlacu și Szijarto

La Sala Sporturilor din orașul nostru, astăzi, la ora 18,00, West Petrom întâlnește pe „U" Carbochim Cluj, într-un meci în care petroliștii au mare nevoie de victorie. Disputa echipelor este interesantă, prin prisma faptului că „principalul" arădenilor, Dragan Petricevic a cucerit titlul național cu partenerii de întrecere, baschetul clujean are o tradiție recunoscută, iar următoarea adversară a West Petromului va fi tocmai lidera, Dinamo București. Noutatea de bază în tabăra locală o constituie reintrările lui Burlacu și Szijarto, după cele șase etape de suspendare dictate de Federație pentru neprezentarea la lotul național. În schimb, Tordai mai mult ca sigur nu va juca, din cauza neînțelegerilor financiare cu conducerea.

Formația petrolistă este conectată și mobilizată, conștientă de importanța jocului, dorind să adauge încă două puncte în clasament. Cuvântul de ordine este seriozitatea, la care se adaugă încrederea în forțele proprii. Poziția grupărilor în ierarhie este următoarea:

3. West Petrom Arad	**15**	**12**	**3**	**1340-1065**	**27**
5. „U" Carbochim Cluj	**15**	**10**	**5**	**1227-1062**	**25**

Clujenii erau așteptați să sosească aseară, cazarea lor fiind asigurată de „Petrom Residence". Întâlnirea va fi arbitrată de cuplul Cuțov (Tulcea) - Dima (București).

ADRIAN HĂRȚĂU

TORDAI AȘTEAPTĂ VERDICTUL F.R.B.

● Conducerea amenință cu suspendarea pe doi ani

Zilele trecute, directorul sportiv al B.C. West Petrom Arad, Adrian Budurean și jucătorul Elemér Tordai s-au prezentat la Federație. Motivul - clarificarea litigiului de natură pecuniară, intervenit între baschetbalist și conducerea grupării arădene. Discuțiile dintre părți nu au condus la vreun rezultat, lucru confirmat de reprezentantul forului de specialitate, secretarul Radu Drăgănescu. Vă reamintim că Tordai ceruse să fie declarat liber de contract, datorită neachitării unor plăți restante. Verdictul va fi dat la începutul săptămânii viitoare, de către Biroul Federal.

Președintele petroliștilor, Dinu Puf ne-a declarat că jucătorul nu va fi inclus în lotul pentru partida cu „U" Carbochim Cluj. Intenția conducerii este să îl suspende pe Tordai pe 2 ani sau, în cazul unei oferte avantajoase, să îi acorde transferul la grilă. O altă variantă ar fi ca West Petrom și baschetbalistul să ajungă la o înțelegere amiabilă, de ultim moment.

A. HĂRȚĂU

23 PENTRU VIAREGGIO

Aseară, la ora 20,00, un lot format din 23 de jucători a plecat spre Italia, la Lignano Sabia D'oro, pentru a participa, începând cu data de 13 februarie, la un puternic turneu de fotbal, pentru jucătorii sub 21 de ani, în localitatea Viareggio. Participă 40 de echipe, împărțite în zece grupe, F.C. UTA făcând parte, alături de Atalanta, Independiente și Salernitana, din grupa a VII-a.

Lotul de jucători este format din 23 de juniori, numele acestora fiind următoarele: Anca, Ardelean, Bier, Calițoiu, Ciortan, Demian, A. Drăgan, Drida, R. Fritea, Gafiță, Huțan, Ianu, Maier, Matei, Mărginean, Melnic, Purda, Roșu, Rus, Rusu, Niculai, Veltenescu și Vezan. Din delegație mai fac parte Ioan Ienciu, Francisc Tisza, Dan Ifrim, Liviu Giurgiu și Ștefan Ienei.

După ce astăzi ajung la Lignano Sabia D'oro, juniorii UTA-ei se vor antrena în această localitate până duminică, iar apoi vor lua autocarul spre Viareggio, cazarea fiind asigurată de hotelul „Bali".

Programul meciurilor este următorul: 13.02.- UTA-Salernitana; 16.02. - UTA-Independiente; 19.02.-UTA-Atalanta.

LEO SFÂRA

DECLARAȚII DUPĂ MECI

Florin Turcan - UTA: „A fost o partidă dificilă pentru ambele echipe. Un test excelent pentru noi, în fața unor jucători de valoare. Victoria înseamnă enorm pentru o echipă de Divizia B în fața campioanei țării. Ne-am dat seama astăzi că suntem departe de prima divizie. Ne-am dorit foarte mult un rezultat bun, după cele trei înfrângeri din amicalele de până acum".

Cristian Todea - UTA: „Ne aflăm în plină perioadă de pregătire, atât noi, cât și Dinamo. Consider că ambele echipe au evoluat sub valoarea lor reală, plusul nostru fiind dat de ambiția echipei mai mici. Sperăm să jucăm contra lui Dinamo și în meciuri oficiale, de prima divizie".

Adrian Mihalcea - Dinamo: „A fost o partidă dificilă, noi lovindu-ne de dorința de victorie extraordinară a gazdelor. A fost un test bun pentru ambele echipe, mai ales din punct de vedere fizic. În campionat se va juca altfel. Cred că avem un lot valoros, capabil de un nou titlu. Acesta se va decide în primele 4-5 etape din retur."

Claudiu Drăgan - Dinamo: „A fost un simplu joc amical, în care UTA a fost mai bună. Într-un fel mă bucură victoria foștilor mei colegi. Regret că nu am evoluat contra fratelui meu, Alin. Îmi doresc un nou titlu cu Dinamo și cred că îl vom putea obține pentru că avem cel mai omogen lot din prima divizie.

DACIAN TODUȚA

PROGRAMUL COMPETIȚIILOR

◆ **Fotbal**. Astăzi, ora 14, pe stadionul UTA are loc meciul amical **FC UTA - Elöre Bekescsaba (Ungaria)**.

◆ În cadrul Memorialului Nicolae Dumitrescu, sâmbătă, ora 11, au loc meciurile: **Grupa B: Șoimii Pâncota - Astra Trinity Arad, (duminică, ora 11), Crișul Chișineu Criș - Romvest Arad. Grupa C: Tricoul Roșu Arad - Universitatea Arad, Șiriana Șiria - FC Arad Telecom**.

◆ **Baschet.** Astăzi, ora 18, la Sala Sporturilor „Victoria" are loc meciul: **BC West Petrom Arad - Universitatea Cluj (Divizia A masculin)**.

◆ Sâmbătă, ora 11, la Sala Sporturilor „Victoria" se dispută partida: **BC ICIM Arad - Universitatea Cluj (Divizia A feminin)**.

◆ Duminică, la Sala Decebal, de la ora 10: CSS Arad - CSS Dej (jun. II/f), de la ora 11,30: West Petrom Arad - CSS Timișoara (jun. I/m).

◆ **Tenis de masă.** La Sala Sporturilor „Victoria" au loc întrecerile Cupei României, pe echipe seniori, astfel: astăzi, orele 9-12 echipe masculin, iar sâmbătă, orele 15-20 și duminică, orele 9-20 echipe feminin.

◆ Luni, 12 februarie, orele 9-20 și marți, 13 februarie, orele 9-12, la Sala CSM Arad, din str. Eminescu 28, se dispută Superliga feminină pe echipe locurile V-VIII. Participă Hidroconstrucția Slatina, CSS LPS Constanța, CSM Arad și C. S. Slatina.

◆ **Kik-Boxing.** La sala de box Motorul din Aradul Nou, sâmbătă, ora 17,00 va avea loc Cupa „Budokan", ediția I. Participă cluburi din Arad și Vodan Lugoj, grupare ce are în componență patru campioni naționali.

Cupa României la tenis de masă

ARĂDENII NU AU PRINS PODIUMUL

Ieri a debutat la Sala Sporturilor „Victoria", cu proba masculină, Cupa României la tenis de masă pe echipe - seniori. Aradul a prezentat patru garnituri ale CSM Conar, astfel: Valentin Dobai, Walter Berg, Adrian Dodean (I); Ștefan Dumitru, Cristian Dodean, Patriciu Muntean (II), Silviu Burza, Simon Gergö, Radu Muntean (III), Bogdan Roman, Răzvan Rotar, Zoltan Szekely (IV), cu mențiunea că frații Muntean și Silviu Burza au dublă legitimare, CSM Conar-CSȘ Gloria. La start s-au aliniat 19 formații din întreaga țară. Prima garnitură arădeană a ajuns în turneul locurilor 5-8, după ce a dispus de A.S. Pol. București, cu 5-2 și a fost învinsă de Lipoplast I Timișoara, cu 3-5. Celelalte echipe ale CSM Conar au ocupat pozițiile 13-16, 9-12 respectiv 17-19, evoluând în cadrul acestor turnee. Semifinalele au opus grupările bucureștene Stirom și Unirea Tricolor, de o parte, Lipoplast I Timișoara și Universitatea I Craiova, de cealaltă. Vom reveni.

ADRIAN HĂRȚĂU

TV supliment

ADEVĂRUL

Programele săptămânii 9-15 februarie 2001

TV ROMÂNIA 1 VA SUPORTA O SCHIMBARE DE IMAGINE

Canalul TV România 1 al Societății Române de Televiziune (SRTV) va suporta o schimbare de imagine în luna martie, cînd va fi modificată nu numai grila de programe, ci și sigla postului.

"Vrem să fie o schimbare radicală și de aceea vom începe cu sigla grafică", a declarat, pentru MEDIAFAX, Titus Munteanu, directorul TV România 1.

Postul urmărește să atragă și o categorie de public ceva mai tînără în special prin programele culturale. "Emisiunile de cultură vor fi altfel făcute, astfel încît să deschidă apetitul pentru a citi, să stîrnească interesul pentru literatura română și universală", a spus Titus Munteanu. "Ai carte, ai parte" va fi o nouă emisiune programată sîmbăta, la prînz, care va pune accent pe interactivitate, terlespectatorii avînd posibilitatea să se implice direct în desfășurarea emisiunii. Un alt program nou va fi "Actualitatea culturală", duminică seara.

Titus Munteanu a anunțat că TV România 1 a achiziționat un joc de cultură generală de succes în țările în care rulează, dar nu a dat mai multe detalii despre viitorul program.

Emisiunile informative și de divertisment vor suporta o schimbare de format. Alice Dumitrescu nu ne va mai bucura în fiecare dimineață. Matinalul îi va avea ca gazde pe Teodora Andrei (în prima oră, dedicată informațiilor de tot felul) și pe Robert Turcescu (care va prezenta ce-a de-a doua parte, mai de divertisment). "Vrem să intrăm odată cu toate emisiunile noi, astfel încît să se simtă schimbarea", a motivat Titus Munteanu menținerea încă a actualului format.

Personalități din domeniul artei în special se vor întrece în "Duelul vedetelor", emisiune care se află în pregătire și va fi difuzată pe spațiul de la "Surprize, surprize", pînă la revenirea programului produs de Prime Time. "Duelul" va fi păstrat, evident în alte spații, dacă va avea succes la public.

TELEVIZIUNEA ARAD

ANUNȚĂ

Începând de astăzi, vineri, 9 februarie 2001, serialul Tv „Zile din viața noastră" va fi reprogramat la difuzare, până la terminarea acestuia, în fiecare dimineață, începând cu ora 5,30.

S.C. IATSA S.A. ARAD (Fosta „DACIA SERVICE" ARADUL NOU)

Singurul „DEALER" autorizat pentru vânzări de autoturisme tip DACIA la preț de fabrică (fără nici un ADAOS).

EXECUTĂ orice fel de lucrări de întreținere și reparații cu piese la preț de fabrică (fără ADAOS);

VINDE și EXECUTĂ revizii, garanții și reparații post garanții la autoturisme DAEWOO;

Acordă garanții pentru orice lucrare executată

MONTEAZĂ suprastructuri, alarme, telecomenzi, radiocasetofoane etc.

VINDE orice piesă la preț de fabrică prin magazinul propriu atât din gama DACIA cât și din OLTCIT și DAEWOO.

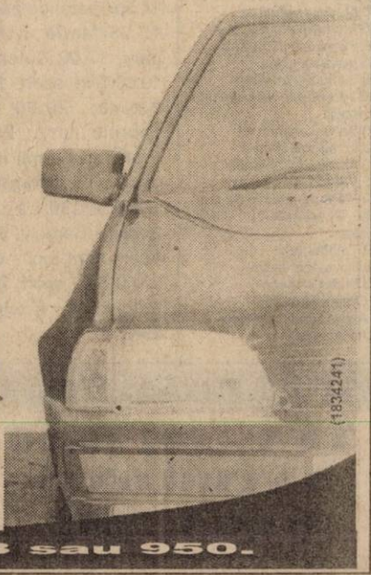

(1834241)

DETALII LA tel.: 287-838 sau 950.

Partenerul dumneavoastră de drum

AUTO M.D.A.

ARAD, Calea Timișorii 50, Tel: 057 - 286.283, 286.085, Fax: 057-276.757, Modem 267.156, E-mail: auto_mda@xnet.ro

Calea Rețimat 203, Tel: 057 - 219.060, Modem 219.040

CONSUMABILE, ANVELOPE, ULEIURI, PIESE ORIGINALE

Toate le puteți găsi în magazinele noastre

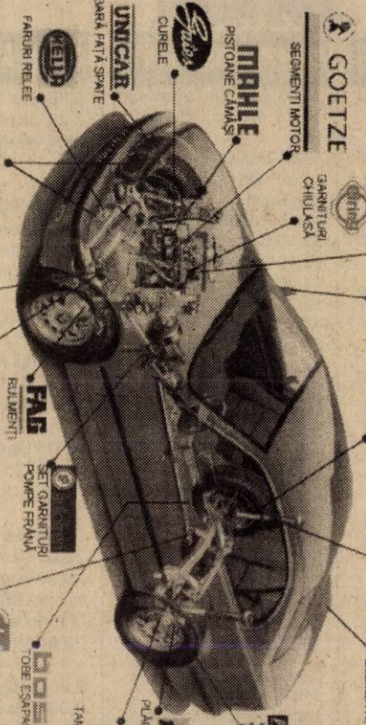

ANGAJĂRI

VÂNZĂTORI PIESE AUTO
- vârstă maximă 35 ani
- studii medii
- minimum cunoștințe din auto
- domiciliul stabil în Arad

MECANICI, TINICHIGII AUTO
- studii de specialitate
- calificare în domeniu
- vechime minimum 5 ani în domeniu
- vârstă 25-35 ani

SE OFERĂ
- salariu atractiv
- activitate într-un colectiv tânăr, dinamic și dornic de afirmare
- instruirea și informarea personalului periodic
- condiții de muncă deosebite

Trimiteți sau depuneți la secretariatul firmei C.V. și o scrisoare de intenție până la data de 15.02.2001

Arad, Calea Timișorii 50, tel. 057-286.283

Noi locuri de muncă la Leoni Wiring Systems Arad

18.000 employees in the world

Main customers: Rover, General Motors, Rolls Royce, Audi / VW, Land Rover, Porsche, Daimler Chrysler

In Arad We have started the production in May 1999
We manufacture wiring harnesses for Rover and Land Rover in UK

Due to our continuing expansion, we have vacancies for the following positions:

Manufacturing Manager

TQ Manager

The ideal candidates for these positions will be highly motivated individuals with relevant experience in manufacturing process. They will be highly numerate and literate, with excellent organizational and people management skills and a track record of success. They will also have basic IT skills.

If you are interested

Fill in an application form and attach one photo, your CV and a reference letter at our office in Str. Poetului nr 105-107, Arad, until the 16th of February 2001.

This positions are a possibility to join an important multinational company and offers excellent career opportunities.

THE QUALITY CONNECTION

LEONI

Wire-Cable-Wiring Systems

(1834332)

TVR 1

7,00 Telematinal
8,00 Jurnalul de dimineață
9,00 Jurnal regional
9,40 Practic TV
10,30 TVR Cluj-Napoca
11,20 TVR Iași
12,10 TVR Timișoara
13,10 Medicina pentru toți - rel.
14,00 Jurnal de prânz
14,15 CiberFan
14,30 Garantat 100% - rel.
15,30 Trupa de șoc - rel.
16,30 Tribuna partidelor parlamentare
17,00 Fereastră spre America
17,30 George și Leo - s.
18,00 Corect!
18,10 O vedetă... populară
19,00 Infomania
19,10 Avanpremieră * Știri
19,15 Pasiuni - s.
20,00 Jurnal. Meteo
20,40 Sport
(●) 20,45 Viața se schimbă - f. Italia, 2000
22,25 Cazuri ciudate - s.
23,15 Jurnalul de noapte
23,30 Profesioniștii
0,30 Rock la miezul nopții

TVR 2

7,00 Arta apărării - rel.
7,30 Desene animate - rel.
8,20 Autograf muzical - rel.
8,35 Toți împreună
9,25 Ora adevărului - rel.
10,45 Știri
10,50 Capcane - f. Cehia, 1998
13,00 Tenis: Germania-România în Cupa Davis
17,00 Povestiri cu Internet neașteptat - rel.
17,30 Spectacolul lumii cu Ioan Grigorescu - rel.
18,00 Reforma la bani mărunți
18,30 Telejurnal
19,00 Vizionari ecologiști
19,35 Samuraiul - ep. 3
20,25 Misiune pe chei - ep. 3
21,15 D'ale lu' Mitică
22,15 Dezastre - doc.
22,45 Știri
22,50 Știri bancare și bursiere
(●) 23,00 În luptă cu drogurile - f. SUA, 1992
0,35 TVM Mesager

PRO TV

7,00 Robbery under Arms - ep. 1
9,00 Totul este relativ - miniserie - ep. 1
9,30 Regăsirea - miniserie - ep. 1
10,00 Tânăr și neliniștit - s. rel.
11,00 Războinare fără limite - s. rel.
(●) 12,00 Bebe - s.
12,20 Lovitura - f. Anglia, 1994, cu Terence Stamp
(●) 14,15 Pachetul - f., rel.
16,00 Tânăr și neliniștit - s.
16,55 Jocuri magice
17,00 Știrile Pro TV
17,40 Sens unic
17,45 Teo - talk-show
19,00 Știrile Pro TV
20,00 Vineri seară ne distrăm cu Florin Călinescu
22,30 Știrile Pro TV
(●) 22,35 O familie de polițiști - f. SUA, 1995, cu Charles Bronson
0,10 X și Zero
0,15 Pro TV te ascultă ce vezi
0,20 Seinfeld - ep. 165
(●) 0,50 Orfanii - f. Germania/Franța, 1993

TV ACASĂ

7,00 Știrile de Acasă - rel.
7,40 Acasă la bunica - rel.
7,50 Căsuța poveștilor
8,35 Dragoste și putere - rel.
9,00 Fiorella - s., rel.
10,05 Luisa Fernanda - s., rel.
10,55 Iubire fără limite - s., rel.
11,50 Dragoste nebună - s., rel.
12,40 Acasă la români - rel.
13,40 Mortadella - f., rel.
15,30 Înger sălbatic - s.
17,00 Desene animate
17,30 Dragoste și putere - s.
18,00 Fiorella - s.
18,50 Acasă la bunica
19,00 Iubire fără limite - s.
20,00 Știrile de Acasă
20,40 Dragoste nebună - s.
21,30 Luisa Fernanda - s.
(●) 22,30 Dincolo de limite - f. SUA, 1991
0,05 Dragoste și putere - s., rel.
0,40 Știrile de Acasă - rel.
1,15 Acasă la români - rel.
(●) 2,30 Dincolo de limite - f., rel.

PRIMA

7,00 Salvați de clopoțel - rel.
8,00 Prima Mix!
13,30 Cu Tibanu, la pescuit și vânătoare
14,30 Obiectiv
15,30 Viper - s.
16,30 Salvați de clopoțel - s.
17,30 Camera de râs
18,00 Focus
19,00 Real TV
19,30 Impact
20,00 Vrei să fii miliardar?
(▲) 21,00 Legături primejdioase - f. SUA, 1995, cu Antonio Banderas, Rebecca De Mornay
23,30 Impact - rel.
0,00 Viper - s., rel.
1,00 Focus - rel.

ANIMAL PLANET

8,00 Ilustrate din natură
8,30 Aventurile lui O'Shea
9,00 Black Beauty
9,30 Un câine cu imaginație
10,00 Lumea animalelor
10,30 Planeta animalelor
11,00 Salvați și salvatori
11,30 Medicul veterinar
12,00 Aventurile vânătorului de crocodili
12,30 Cel mai mare mincinos
13,00 Acvanauții
14,00 În mijlocul naturii
14,30 Spectacolul păsărilor
15,00 Salvați și salvatori
15,30 Medicul veterinar
16,00 Animalele lui Aspinall
16,30 Reportaje de la Zoo
17,00 Viață de câine
18,00 Lumea animalelor
18,30 Aventurile vânătorului de crocodili
19,00 Salvați animalele!
19,30 În mijlocul naturii
20,00 Aeroportul animalelor
20,30 Veterinari Hi Tech
21,00 Viața pe muchie de cuțit
22,00 O seară cu Chris Peckham
22,30 Telefauna
23,00 Povestea viespii
23,30 Suflet sălbatic
0,00 Orașul furnicilor
1,00 Aventurile lui O'Shea
1,30 Acvanauții

DUNA

6,30 Dimineața; 9,40 Întâmplări din Gödölö; 10,35 Máczko Mária; 11,05 Radnoti Miklos: Calendar; 11,15 Angi Vera - rel.; 12,50 Știri; 13,15 Dincolo de granție - rel.; 13,45 Dorian Ica; 14,25 Cartea junglei - s.; 14,50 Teatru de păpuși; 15,25 Made in Hungary; 17,00 Calendar; 19,00 Știri, sport; 19,25 Basme; 20,00 Tezaurele lumii; **20,15 Profesorul lumii interlope - f. maghiar, 1969**; 21,30 La pian: Boganyi Gergely; 21,35 Acum sunt aici - doc.; 22,00 Știri, sport; **22,30 Raiul furat - f. englez, 1988**

ATOMIC TV

7,00 Selector
10,25 Reactor
10,30 Selector
11,00 Atomix - rel.
14,00 Interactiv
15,30 Proaspete și fierbinți
15,55 Reactor - știrile zilei
16,00 Vot
17,00 Selector
19,00 Atomix
21,55 Reactor - știrile zilei
22,00 Selector - Orient Expres
23,00 Vibrații
0,00 Insomnia

BUDAPESTA 1

6,42 Matinal; 6,45 Lumea satului; 7,00 Matinal; 9,30 Mileniu; **9,35 Totul pentru iubire** - s.; 10,35 Matinal; 13,00 Știri; 13,10 Jurnale regionale; 14,00 Magazine regionale; **15,00 Micuța noastră familie** - s. Germania; 15,55 Marile căi ferate ale lumii - doc. Anglia; 17,00 Mileniu; 17,05 Trage! - Magazinul pescarilor; 17,30 Ungaria sfârșitului de mileniu; 18,25 Emisiunea pensionarilor; 19,00 Știri; 19,20 Fereastra - mag. informativ; 20,15 Știrile lumii; 20,30 Jurnal; **21,00 Infanteristul și fiul său husarul - f. Ungaria**, cu Gobbi Hilda, Pager Antal; 22,30 Fan; 23,15 Actual; 23,35 Tema; **23,50 Misa din Szeksard - f. TV Ungaria**

RTL KLUB

7,30 Matinal; 10,00 Clubul rețetelor; **10,15 Iubire nebună** - rel.; **10,40 Iubiri secrete** - rel.; 11,35 Top Shop; 12,30 La prânz; 13,30 Clubul rețetelor; 14,00 Știri; **14,30 Al doilea sărut** - s.; **14,55 Helene și băieții** - s.; **15,35 Sea Quest DVS - s.; 16,25 Terra nostra -s .; 17,20 Iubire nebună** - s.; **18,10 Maria** - s.; **19,00 Iubire nebună - s.**; 19,30 Știri; 19,55 Vrei să fii milionar - concurs TV; 20,25 Focus; 20,55 Între prieteni; **21,25 Prizonierii gheții - f. av. SUA**, cu Richard Chamberlain; **23,10 Polițai bun - f. SUA**, cu Ron Silver; 0,40 Știri; 0,55 Fete bătrâne

VĂ RECOMANDĂM

TVA – (●) 20,00 ANTIGLONȚ - f. SUA, 1988

VĂ RECOMANDĂM

PRIMA TV, ora 21,00 - „LEGĂTURI PRIMEJDIOASE" - thriller

După ce îl întâlnește, întâmplător, de mai multe ori, pe fermecătorul Tony Ramirez (Antonio Banderas), Sarah Taylor (Rebecca DeMornay), o renumită psihiatră, specializată în studiul comportamentului psihopaților, simte o puternică atracție față de misteriosul bărbat. Chiar dacă, de obicei, Sarah este o fire extrem de prudentă, de data aceasta focul pasiunii o face să-și lase garda jos. Pe măsură ce trece timpul, între cei doi se înfiripă o toridă poveste de iubire. Fericirea femeii este spulberată însă când începe să primească tot felul de amenințări de la un necunoscut.

TELE 7 ABC

7,00 Bună dimineața, România!
9,50 Telecaricatura zilei
10,00 La ordinea zilei - rel.
12,20 Telecaricatura zilei
12,30 Reporter Tele 7 - rel.
13,45 Emisiune muzicală
14,45 Documentar
16,00 Post Meridian
17,59 Telecaricatura zilei
18,00 As Show
19,00 Documentar
19,30 La ordinea zilei
21,00 Telejurnal
21,30 Documentar
21,55 Pariul Trio
22,00 Telemedicina
22,59 Telecaricatura zilei
23,00 Loto. Joker. Pariu Trio
23,15 Viața noastră cea de toate zilele

HBO

10,00 Valmont - dramă, SUA, 1989
12,15 Armă mortală 4 - acțiune, SUA, 1988
14,15 Dragă, am micșorat copiii - s.
15,00 Nume de cod: Mercury - acțiune, SUA, 1998
16,45 Pierdut și regăsit - comedie, SUA, 1999
18,30 Carantina - acțiune, SUA, 1999
20,00 Afaceri necurate - acțiune, SUA, 1998
21,30 Averea lui Cookie - comedie, SUA, 1999
23,30 Limbo - dramă, SUA, 1999
1,30 Pe urmele unui criminal în serie - thriller, SUA, 1997

DISCOVERY

10,00 Aventuri la pescuit
10,25 Actualități Discovery
10,55 Europa vie
11,50 Istoria redescoperită: Egipt
12,45 Pe aripile vântului
13,10 Dezastre
13,40 Aripi
14,30 Dincolo de adevăr
15,25 Polițiști în linia întâi
16,15 Titanic, răspunsuri din abis
17,10 Satul ecologic
17,15 Meșterul tâmplar
18,00 Aventuri la pescuit
19,00 Istoria redescoperită: Clopotele de la Cernobîl
20,00 Povestiri neașteptate
20,30 Aventuri în reciful albastru
21,00 Titanic
21,30 Actualități Discovery
22,00 Medici detectivi
23,00 Dosarele FBI
0,00 Criminaliștii
1,00 Luni de război
1,30 Povestiri din război
2,00 Power Zone
3,00 Istoria redescoperită: Egipt: Zeități și demoni

TV ARAD

6,30 Știri TVA - rel.
7,00 Observator
8,00 Neața
(●) 11,00 Exploratorii viselor - s.
(●) 12,00 Un indian la oraș - comedie, Franța
13,00 Știrile amiezii
14,00 Dansul inimilor - s.
16,00 Viața spirituală
16,30 Publicitate, Promo, Dedicații muzicale
16,45 Știri TVA
17,20 Te voi iubi mereu - s.
19,00 Observator
19,50 Din Dragoste
(●) 21,30 Brigada Mobilă
22,00 Marius Tucă Show
23,00 Observator
23,30 Noaptea târziu cu Mircea Badea
0,30 În slujba legii - s.
2,00 Intrigi în Paradis - s.
2,45 Simțul dreptății - s.
3,30 Cosas del Amor - s.
4,30 Ape liniștite - s.
5,30 Te voi iubi mereu - s.

TV INTERSAT

8,25 Deschiderea programului
8,30 Cafeaua de dimineață
9,30 Trei destine - s.
10,30 Desene animate
11,00 Știrile Intersat * Vocea străzii * Reportajul zilei - rel.
12,00 Hotelul Starsight - film, rel.
13,30 Comorile lumii - rel.
13,45 Obiectiv economic - rel.
14,00 Medicul de familie - s.
15,00 Trei ceasuri rele - rel
16,00 Emisiune în limba maghiară
17,00 Neon Rider - s.
18,00 Avanpremiera știrilor Intersat
18,02 Haideți să ne jucăm - s.
18,15 Știrile Intersat * Vocea străzii * Reportajul zilei
19,00 Trei destine - s.
20,00 Puls economic
21,00 Curro Jimenez - s.
22,00 Muzică populară
23,30 Știrile Intersat * Vocea străzii * Reportajul zilei - rel.
(■) 0,00 Erotica
5,00 Închiderea programului

TV 2

6,50 Bună dimineața, Ungaria!; **9,35 Bogați și frumoși** - s.; **10,05 Plin de viață** - s.; **10,20 Liceeni îndrăgostiți** - s.; **10,45 Vinuri maghiare** - s.; 11,15 Ofertă directă; 12,10 Galerie istorică; 12,15 Roata norocului; **12,45 Ștefania** - s. Germania; **13,35 Trepte spaniole** - s. Italia, 5/4; **15,35 Hercules** - s.; **16,10 Pe aripile vântului** - s.; **17,00 Ramona** - s.; **17,25 Frumoasa din Acapulco** - s.; **17,55 Fiorella** - s.; **18,40 Maria Isabel** - s.; 19,30 Fapte; 20,00 Multimilionar - conc. TV; 20,45 Gură de copil - em. lui Friederikus Sandor; **21,00 Înger sălbatic** - s.; **21,30 Luky Luke** - s. IT-FR cu Terence Hill; 22,25 Comedie SUA, cu Jack Nicholson, Ellen Barkin; 0,00 Bună seara, Ungaria!; 0,50 Fereastră spre Europa

PRO 7

7,05 Sam-magazin; 8,00 Taff-magazin; **8,30 Cine-i șeful?** - s.; **9,25 Roseanne** - s.; **10,00 Jesse** - s.; **10,25 Bodystreep** - dramă, SUA, 1995; **12,05 Matlock** - s.; **13,05 Bill Cosby Show** - s.; **13,30 Roseanne** - s.; 14,00 Sam-magazin; 15,00 Talkshowuri; 18,00 Taff - magazin; **18,30 Jesse** - s.; **19,00 Sabrina** - s.; **19,30 Familia Bundy** - s.; **20,00 Simpsonii** - s.; 20,30 Galileo magazin; 20,55 Știri; **21,15 Vânătoarea morții** - thriller/fantasy, Germania, 1999; 23,15 TV Total; 0,15 Trigger Happy TV - Camera ascunsă; **0,45 Împușcă-mă, doar** - s. SUA; **1,10 Inspectorul Fowber** - s.

SAT 1

6,30 Matinal; **10,00 Jake și McCabe** - s.; **11,00 Helo, nene doctor** - s.; 12,00 Talk-show-uri; **16,00 Judecătoarea Barbara Salesch** - s.; **17,00 Chicago Hope** - s.; 18,00 Concurs tv; 18,30 Reportaje regionale; 19,00 Quiz Show; 19,30 Știri; 20,00 Blitz magazin; 20,40 Quiz Show; **21,15 Clubul femeilor puternice** - s. Germania, 2000; **22,15 Stefanie** - s.; **23,15 Echipa alfa** - s.; **0,15 Harald Schmidt** - s.; 1,00 Show; **1,15 Tabăra fetelor** - s.

TV 5

13,05 100% Întrebări; 13,30 Jurnal; 14,05 Fapt divers - Magazin; 15,00 Jurnal; **15,15 Cheia** - s.; 17,00 Jurnal; 17,15 Invitatul TV 5; 17,30 Teleturism; 18,05 Piramide; 18,30 Întrebări pentru campion; 19,00 Jurnal TV 5; **19,15 Cheia** - s.; 21,00 Jurnal Elveția; 21,30 Jurnal France 2; 22,05 Oamenii vremii - doc.; 23,00 Jurnal TV 5; **23,15 Femeia** - f.

EUROSPORT

9,30 Fotbal - calificări CM; 10,30 Magazin olimpic; 11,00 Schi alpin CM - slalom bărbați, Japonia; 12,00 Schi nordic - Lathi/Finlanda; 13,30 Motorsport; 14,00 Schi nordic - 15 km, bărbați; 14,45 Schi nordic - 15 km, fem.; 16,00 Tenis - turneu WTA Nissa, optimi, în direct; 17,30 Schi nordic - 15 km fem.; 18,30 Fotbal - calificări CM; 19,20 Știri; 19,30 Sport extrem; 20,00 Fotbal - calificări CM; 21,00 Sumo - Tokio; 22,00 Schi nordic - Lahti/FIN; 23,00 Atletism - Stockholm/Suedia; 0,00 News Report - știri; 0,15 Fotbal - cupa Germaniei, optimi; 2,15 News Report.

VĂ RECOMANDĂM

PRO TV, ora 12,20 ASUL AȘILOR - comedie neagră

În timpul primului război mondial, Joe Cavalier era unul dintre cei mai buni piloți ai forțelor aeriene franceze. Aproape 20 de ani mai târziu, în 1936, el e prezent la olimpiada de la Berlin ca manager al echipei franceze de box. După ce trece printr-o serie de întâmplări incredibile, Joe se trezește în situația de a proteja și îndruma un grup de refugiați evrei care vor să fugă din țară. Din nefericire, Cavalier stă cam prost cu simțul orientării și îi conduce din greșeală direct spre adăpostul din munți al lui Hitler.

VĂ RECOMANDĂM

TVR 2 – (●) 22,50 MOARTE MORȚII - dramă, Franța

TVR 1

7,00 Telematinal
8,00 Jurnalul de dimineață
9,00 Jurnal regional
9,40 Practic TV
10,30 TVR Cluj-Napoca
11,10 TVR Iași
11,50 TVR Timișoara
12,30 Recurs la morală - rel.
14,00 Jurnalul de prânz
14,15 CiberFan
14,30 Drepturile omului
15,30 Becker - s.
16,00 Convietuiri
17,30 George și Leo - s.
18,00 Corect!
18,10 Medicina pentru toți
19,00 Infomania
19,10 Avanpremieră * Știri
19,15 Pasiuni - s.
20,00 Jurnal * Meteo
20,40 Sport
20,45 Justițiarii - s.
21,45 Reflecții rutiere
22,00 Academia de presă
23,05 Jurnalul de noapte
23,30 Fotbal: FC Porto-FC Nantes, meci în turul al IV-lea al Cupei UEFA

TVR 2

7,00 Arca lui Noe - rel.
7,30 Băieți buni, băieți răi - s.
8,35 Toți, împreună
9,25 Veni, video, vici - rel.
9,40 Pe muchie de cuțit - rel.
10,35 Afaceri la cheie - rel.
10,50 E dreptul tău! - rel.
11,20 Mit și istorie - rel.
(●) 11,50 Baia turcească - f. rel.
13,25 Tribuna partidelor parlamentare
13,55 Desene animate
14,40 D-ra Andreea - s.
15,30 Știri
15,35 Trupa DP 2
17,10 Din goana trenului: Ecuador
17,35 Plus 2001
18,30 Telejurnal TVR 2
19,00 Autograf muzical
19,15 Lumi și cetăți - doc.
19,45 Concert Lenny Kravitz
20,30 Fascinație și magie
21,15 Ora adevărului
22,40 Știri
22,45 Știri bancare și bursiere
(●) 22,50 Moarte morții - dramă, Franța, 1999
0,20 TVM. Mesager

PRO TV

7,00 Secretele războiului - s.
9,30 Regăsirea - s.
10,00 Tânăr și neliniștit - s., rel.
11,00 Răzbunare fără limite - s. rel.
12,00 Bebe - s.
(●) 12,20 Asul așilor - comedie neagră, Germania-Franța, 1982
14,15 Dependenți de dragoste - f. rel.
16,00 Tânăr și neliniștit - s.
16,55 Jocuri magice
17,00 Știrile Pro TV
17,40 Sens unic
17,45 Teo
18,45 Pro TV te ascultă ce vezi * Vremea
19,00 Știrile Pro TV
(●) 20,00 Demolatorul - acțiune/SF, SUA, 1993
21,55 Știrile Pro TV
22,00 Chestiunea zilei
23,45 Știrile Pro TV
0,00 Zero
1,00 Pro Tv te ascultă ce vezi
1,05 Seinfeld - s.
1,30 Răzbunare fără limite - s.
2,30 Nebun după tine - s.
(●) 3,00 Detectiv pe cont propriu - acțiune, SUA, 1981
5,00 Knight Rider supercomando - s.
6,00 Teo - rel.

TV ACASĂ

7,30 Știrile de Acasă - rel.
8,10 La casa de vis - rel.
8,45 Îngerașul - s.
9,30 Căsuța poveștilor - rel.
9,45 Acasă la bunica - rel.
9,55 De 3 x femeie - rel.
10,45 Dragoste și putere - s. rel.
11,10 Fiorella - s. rel.
12,00 Iubire fără limite - s. rel.
12,50 Dragoste nebună - s. rel.
13,40 Luisa Fernanda - s. rel.
14,35 Acasă la bunica - rel.
14,45 Ia-mă acasă - rel.
15,30 Înger sălbatic - s.
16,20 Desene animate
16,30 Îngerașul - s.
17,30 Dragoste și putere - s.
17,55 Acasă la bunica
18,05 Fiorella - s.
19,00 Iubire fără limite - s.
20,00 Știrile de Acasă
20,35 De 3 x femeie - o emisiune despre femeia mileniului III
21,10 Dragoste nebună - s.
22,00 Luisa Fernanda - s.
23,00 Dragoste și putere - s. rel.
23,25 De 3 x femeie - rel.
0,00 Știrile de Acasă - rel.
0,45 Muzica de Acasă

PRIMA

7,00 Salvați de clopoțel - s., rel.
8,00 Prima Mix!
13,30 Tradiții - rel.
14,30 Cronica cârcotașilor - rel.
15,30 Viper - s.
16,30 Salvați de clopoțel - s.
17,30 Camera de râs
18,00 Focus
19,00 Real TV
19,30 Impact
20,00 Justiție militară - s.
21,00 Supraviețuitorul
21,45 Obiectiv
23,00 Focus Plus
23,30 Impact - rel.
0,00 Viper - s. rel.
1,00 Focus - rel.

ANIMAL PLANET

8,00 Vânătorul de crocodili
9,00 Black Beauty
9,30 Un câine cu imaginație
10,00 În lumea animalelor
10,30 Planeta animalelor
11,00 Salvați și salvatori
11,30 Medicul veterinar
12,00 Vânătorul de crocodili
12,30 Cel mai mare mincinos
13,00 Ilustrate din natură
13,30 Aventurile lui O'Shea
14,00 Veterinari în Africa
14,30 Urgențe veterinare
15,00 Pacienții lui Harry
15,30 În ajutorul animalelor sălbatice
16,00 Contact extrem
16,30 Acvanauții
17,00 Zig & Zag
18,00 Planeta animalelor
18,30 Vânătorul de crocodili
19,00 Salvați animalele!
19,30 În mijlocul naturii
20,00 Reportaje de la zoo
21,00 Refugiul pentru animalele „Battersea"
22,00 Vânătorul de crocodili
23,00 Totul despre animale
0,00 Urgențe veterinare
1,00 Vânătorul de crocodili
1,30 Acvanauții

DUNA

6,40 Matinal; 9,40 Religie; 10,40 Cuceritorul pierdut; 12,50 Știri; 13,00 Schimbare; **13,15 Trandafirul galben** - f. Ungaria; **14,30 Cartea junglei** - s.; **15,00 Din victimă, vinovat** - s., 2/1; **16,00 Grădini europene** - s.; **16,30 Labirint** - s.; 17,00 Calendar - mag.; 19,00 Știri; **19,30 Pocahontas** - s.; 19,50 Vorbire corectă; 20,00 Deasupra hotarelor; **20,30 Clipele memorabile ale secolului** - s.; **21,00 Micuțul sat din Scoția** - s. Anglia; 21,50 Film animație; 22,00 Știri; **22,30 Din victimă, vinovat** - s.; **23,30 Timpul dansatorului** - f. Rusia.

ATOMIC TV

7,00 Selector
10,25 Reactor
10,30 Atomic Café - rel.
11,00 Atomix
14,00 Interactiv
15,30 Proaspete și fierbinți
15,55 Reactor
16,00 Metropolis
17,00 Selector
19,00 Atomix
21,55 Reactor
22,00 Hai Hui - rel.
22,30 Selector
23,00 Klub Bizzar - rel.
0,00 Insomnia

BUDAPESTA 1

6,42 Matinal; 6,45 Lumea satului; 7,00 Astăzi dimineața; 9,30 Mileniu; **9,35 Totul pentru iubire** - s.; 10,35 Matinal; 13,00 Știri; 13,10 Jurnale regionale; 14,00 Magazinul minorităților; 14,25 Împreună; 15,00 Documentar; **15,15 Vară lungă sau să ajutăm norocul** - f. TV Germania; 16,30 Alpi - Dunăre - Adriatica - mag.; 17,00 Mileniu; 17,05 Emisiune pentru copii; 17,30 Desene animate; 18,25 Camarad; 19,00 Știri; 19,20 **Iubiri la Saint Tropez** - s.; 20,15 Știrile lumii; 20,30 Știri; **21,05 Azerac** - s. Franța; 21,55 Galvolgyi show; 22,30 Elan; 23,10 Actual; 23,45 Sunete de bază; 23,50 72 ore - magazin cultural; **0,20 Boccaccio '70** - s. Franța/Italia, 4/3, cu Anita Ekberg.

RTL KLUB

7,30 Matinal; 10,00 Clubul rețetelor; **10,15 Iubire nebună** - s.; **10,45 Secrete și iubiri** - s.; 11,35 Top Shop; 12,30 La prânz; 13,30 Clubul rețetelor; 14,00 Știri; **14,35 Al doilea sărut** - s.; **15,05 Helene și băieții** - s.; **15,35 Sea Quest DSV** - s.; **16,25 Terra nostra** - s.; **17,25 Paula și Paulina** - s.; **18,10 Maria** - s.; **19,00 Iubire nebună** - s.; 19,30 Știri; 19,55 Vrei să fii milionar - conc. tv.; 20,25 Focus; 20,55 Între prieteni; **21,25 Ești Showder** - comedie, SUA; **23,00 C-16 - Superagentul** - s.; 23,45 Știri; **0,00 Imediat, Crăciunul** - f. Franța, cu Valerie Kapriski

VĂ RECOMANDĂM

HBO – 20,00
AFACERI NECURATE - acțiune, SUA, 1998

VĂ RECOMANDĂM

PRO TV, ora 20,00
DEMOLATORUL - acțiune/SF

John Spartan, unul dintre cei mai cunoscuți polițiști ai orașului, porecлit „demolatorul", vânează cu disperare un periculos psihopat blond - Simon Phoenix, care de cele mai multe ori ucide din plictiseală. Spartan îl va surprinde pe Phoenix, nu însă înainte ca acesta să ucidă ostatici nevinovați.

TELE 7 ABC

7,00 Bună dimineața, România!
10,00 La ordinea zilei - rel.
11,30 Dați vina pe Corina! - rel.
12,30 Telemedicina - rel.
13,00 Ora unu a venit
13,05 Telemedicina - continuare - rel.
13,45 Club ABC - rel.
14,15 Tentații
14,45 Documentar
16,00 Domino
17,00 Gala Tele 7
18,00 As show
19,00 Documentar
19,25 Loto
19,30 La ordinea zilei
21,00 Telejurnal
21,30 Documentar
21,55 Loto
22,00 În justiție
23,30 Viața noastră cea de toate zilele
1,00 Ora unu a venit - rel.
1,05 Tentații

HBO

10,00 Panică la Hotel Majestic - comed. SUA, 1996, cu Jason Alexander, F. Dunaway
11,30 Nu privi în urmă - f. SUA, 1988, cu Jon Bon Jovi, Edward Burns
13,15 Madeline - f. av. SUA, 1998
14,45 Epicentru - f. SUA, 2000
16,30 Peripețiile lui Margaret - comed. SUA, 1998
18,00 Viața e frumoasă - f. Italia, 1997, cu Roberto Benigni
20,00 Go - f. SUA, 1999
21,30 Jocuri periculoase - f. SUA, 1998, cu Matt Dillon
23,15 Asediul - f. UA,1998, cu Bruce Willis, Denzel Washington
1,15 Inferno - f. SUA, 1999, cu Jean-Claude Van Damme
2,45 Orbit de dragoste - f. erotic SUA, 1999

DISCOVERY

10,00 Aventuri la pescuit
10,25 Actualități Discovery
10,55 Povestiri neașteptate
11,20 Aventuri în recifuI albastru
11,50 Capitole roșii: Revoluția culturală din China; Legenda lui Che Guevara
12,45 Istoria motorului
13,10 Veterinari în Africa
13,40 Luni de război
14,30 Camionagiii cerului
15,25 Planeta dezlănțuită
16,15 Război și civilizație
17,10 Autostrada 66
17,35 Bărci de vis
18,05 Aventuri la pescuit: Noua Zeelandă
18,30 Pasiunea pentru automobile: Marea Britanie
19,00 Secretele Cavalerilor Templieri
20,00 Asia sălbatică
21,00 Genetica în slujba poliției
22,00 Originile omului
23,00 Vânătorul de crocodili
0,00 Cursă în Yukon
1,00 Power Zone
3,00 Capitole roșii - rel.

TV ARAD

7,00 Știri TVA - rel.
7,30 Divertisment
8,00 'Neața!
11,00 Exploratorii viselor - s.
12,00 Din dragoste - rel.
13,00 Știrile amiezii
14,00 Omul din groată - comed. SUA, 1981
16,00 Păstorul cel bun
16,30 Publicitate, promo, dedicații muzicale
16,45 Știri TVA
17,15 Zile de iubire la Antena 1
17,20 Te voi iubi mereu - s.
19,00 Observator
(●) 20,00 Antiglonț - f. SUA, 1988
21,30 Pericol iminent - s.
22,15 Stargate SG-1 - s. Zile de iubire la Antena 1
23,00 Știri TVA
23,30 Noaptea târziu cu Mircea Badea
0,30 TeleEurobingo 2
(▲) 1,30 T. N. T. - f. acț. SUA, 1998
3,00 Intrigi în Paradis - s.
3,45 Capcanele destinului - s.
4,30 Ape liniștite - s.
5,30 Te voi iubi mereu - s.

TV INTERSAT

8,25 Deschiderea programului
8,30 Cafeaua de dimineață
9,30 Trei destine - s., rel.
10,15 Neon Rider - s., rel.
11,00 Știrile Intersat * Vocea străzii * Reportajul zilei - rel.
12,00 O afacere personală - f.
13,30 Mistere, farmece, miracole - s.
14,00 Emisiune în limba maghiară - rel.
15,00 Curro Jimenez - s.
16,00 Muzică populară - rel.
17,00 Puls economic - rel.
18,00 Avanpremiera știrilor Intersat
18,02 Haideți să ne jucăm - s.
18,15 Știrile Intersat * Vocea străzii * Reportajul zilei
19,00 Trei destine - s.
20,00 Labirint
21,00 Medicul de familie - s.
22,00 Muzică și film
23,00 Știrile Intersat * Vocea străzii * Reportajul zilei - rel.
(■) 0,00 Erotica
5,00 Închiderea programului

TV 2

6,50 Magazin matinal; 7,50 Bună dimineața, Ungaria!; **9,35 Bogați și frumoși** - s.; **10,00 Plin de viață** - s.; **10,30 Liceeni îndrăgostiți** - s.; **11,00 Ochi de mare**; **11,40 Ofertă directă**; **12,30 Gânduri matinale**; **12,35 Galerie istorică**; **12,40 Natura misterioasă**; **13,10 Stefanie** - s.; **14,00 Țapul ispășitor** - f. Anglia, cu George C. Scott; **15,35 Hercules** - s.; **16,30 Aripile vântului** - s.; **17,00 Frumoasa din Acapulco** - s.; **17,55 Ramona** - s.; **18,40 Maria Isabel** - s.; **19,30 Fapte**; **20,00 Cine sunt eu?** - conc. tv; **20,30 Gură de copil**; **21,00 Înger sălbatic** - s.; 21,30 Darido - show; 23,45 Bună seara, Ungaria! 0,30 Look Models; **1,00 Unde-i dreptatea?** - f. pol. SUA; **2,05 Salon auto** - cu Timothy Hutton, Nick Nolte

PRO 7

7,20 Galileo - magazin; 7,40 SAM - magazin; **8,35 Cine-i bossul?** - s.; **9,30 Roseanne** - s.; **10,00 Jesse** - s.; **10,25 Rivală mortală** - thriller SUA 1995; **12,10 Matlock** - s.; **13,05 Roseanne** - s.; **13,30 Grace** - s.; 14,00 Sam - magazin; 15,00 Talk-show-uri; 18,00 Taff - magazin; **18,30 Jesse** - s.; **19,00 Sabina** - s.; **19,30 Familia Bundy** - s.; **20,00 Simpsonii** - s.; 20,30 Galileo - magazin; 20,55 Știri; **21,15 Tornado** - f. catastrofă SUA, 1996, cu Bruce Campbell; **23,10 Jade** - thriller erotic SUA, 1995, cu Linda Fiorentino, David Caruso; **0,55 Progenitura** - f. SF SUA, 1998

SAT 1

6,30 Matinal cu sport; **10,00 Jake și McCabe** - s.; **10,30 Hello, nene doctor!** - s.; 12,00 Talkshow-uri; **16,00 Judecătoarea Barbara Salesch** - s.; **17,00 Chicago Hope** - s.; 18,00 Concurs TV; 18,30 Magazin regional; 19,00 Quiz; 19,30 Știri; 20,00 Blitz - magazin; 20,40 Quiz Show; 21,15 Tabăra de fete - doc. Germania, 2001; **22,15 Doctorul** - s. distr. Germania; **22,45 Administratorul Krause** - s.; **23,15 Ce te holbezi?** - s.; 23,45 Fotbal Bundesliga et. 21; 0,15 Harald Schmidt Show

TV 5

11,00 Jurnal TV 5; **11,15 Femeia** - s.; 13,05 Întrebări TV 5; 13,30 Jurnal; 14,05 Fax Culture; 15,00 Jurnal; **15,15 Femeia** - s.; 17,00 Jurnal; 17,15 Invitatul TV 5; 17,30 Magazin; 18,05 Piramide; 18,30 Întrebări pentru campion; 19,00 Jurnal TV 5; 19,15 Femeia; 21,00 Jurnal Belgia; 21,30 Jurnal; 22,05 Cinema; 23,00 Jurnal TV 5; 23,15 Divertisment

EUROSPORT

9,30 Matinal; 10,30 Schi alpin CM; 11,00 Schi alpin - slalom fem.; 12,00 Biatlon - 15 km. bărbați, în direct; 13,00 Biatlon 12,5 km fem. în direct; 13,45 Schi alpin CM slalom fem.; 14,30 Schi alpin - slalom fem. manșa 2; 15,30 Fotbal - Cupa Germaniei - semifinala; 16,30 Biatlon CM; 17,30 Bob CM - Calgary, dublu fem.; 18,30 Schi alpin; 18,50 Știri; 19,00 Bob Calgary în direct; 20,00 Biatlon CM Poklyuka; 21,00 Baschet - Liga Europei; 21,30 Tenis - turneu WTA Paris, sferturi; 23,00 Auto - Raliul Suediei; 23,30 Schi alpin - St. Anton; 0,00 Sportcentre; 0,15 Raliul Suediei; 1,45 Schi alpin CM - St. Anton, fem.

RADIO ARAD & RADIO CONTACT (99,1 MHz)

6,00 Lupta cu somnul; 8,00 **Bună dimineața, Arad!**; 10,00 **Tovarășii mei**; 12,00 **Pulsul zilei**; 14,00 **Radiomagazin - Deutsche Welle**; 15,00 **Contact FM**; 17,00 **Simți NRGIA - Roton Music**; 18,00 **Radiomagazin Radio France International**; 19,00 **Bună seara, Arad!**; 20,00 **Ce și pentru cine?**; 21,00 **Studio M**; 22,00 **Vineri noaptea nu mi-e somn**

RADIO PRO FM (92,1 MHz)

5,00-5,30 **BULETIN DE ȘTIRI** la fiecare sfert de oră; 5,30-7,00 **PRO FM PÂNĂ LA UNU** cu Ramon Cotizo; 7,00-10,00 **PRO FM PÂNĂ LA UNU** cu Flavius Esnican; 10,00-13,00 **PRO FM PÂNĂ LA UNU** cu Mihai Dobrovolschi; 13,00-14,00 **13-14 CU ANDREI** cu Andrei Gheorghe; 14,00-17,00 **POFTIM PRO FM** cu Cătălin Lăpușcă; 17,00-19,00 **FPRO FM E AICI** cu Cristi Schnebli; 19,00-22,00 **281.976** cu Flavius Esnican; 22,00-24,00 **LATINO PARTY** cu Vali Bărbulescu; 0,00-2,00 **HOT PARTY MIX** cu DJ Mike

RADIO TIMIȘOARA

6,00 **Ceasurile dimineții**; 8,00 **Muzică populară cu dedicații**; 9,00 **Cânt din suflet**; 10,00 **De zece ori România**; 11,00 **Gramofon**; 12,00 **Miez de zi la polul vest**; 13,00 **Emisiune în lb. germană**; 14,00 **Emisiune în lb. maghiară**; 15,00 **Emisiune în lb. sârbă**; 16,00 **Radio cocktail**; 18,00 **Actualitatea radio**; 18,10 **Meridianul României**; 19,00 **Radiojurnal**; 19,15 **Idei în dialog**; 20,05 **Călătorie în lumea poveștilor**; 20,15 **Istoria muzicii rock**; 21,00 **Curierul de seară**
Știri: 6,00; 7,55; 9,00; 11,00; 12,50; 17,00; 20,00; 21,00; 21,55.
Radio Jurnal: 7,00; 16,00; 19,00.

RADIO SEBIȘ

6,00 Matinal 21
9,00 Tu alegi!
10,00 Cafeaua de zece
12,00 Secvența 21
14,00 La porțile dorului - muzică populară
15,00 Magazin 21
17,00 Lentila de contact
18,00 La mulți ani! - dedicații muzicale
19,00 Expresul de seară
22,00 Club 21
0,00 92,1 insomnii!

TVR 1

7,00 O vedetă... populară - rel.
7,50 Oameni ca noi
8,20 Desene animate
9,00 Fram - s.
10,05 La telefon, muzica populară
10,55 Visând cu ochii deschiși - f. SUA, 1998
12,30 Casa mea
12,05 Ai carte, ai parte!
13,00 Călcâiul lui Achile - s.
13,30 Auto Club
14,00 Jurnalul de prânz
14,10 Arca Marinei
16,15 Frumoasele școlii
17,00 Ora G
18,00 Teleenciclopedia
19,00 Garantat 100%
20,00 Jurnal. Meteo
20,25 Sport
20,30 Divertisment 2001
21,30 Amy - ep. 1
22,25 Jurnalul de noapte
(●) Țara de foc - f. coprod. 2000, cu Ornella Muti
0,30 Marele jazz cu Florian Lungu

TVR 2

7,30 Desene animate - rel.
8,35 Toți, împreună
9,25 Răscruci
10,00 Desene animate
10,20 Povești cum n-ați mai auzit - s.
11,05 Wishbone
11,35 Desene animate
12,00 Piatra magică - s.
12,30 Arca lui Noe
13,00 On line
13,30 Medalion de interpret
14,00 Atlas
14,30 Știri
14,35 Planeta singuratică
15,30 Povestiri cu Internet neașteptat
16,00 Tenis - Germania-România în Cupa Davis - meciul de dublu
18,00 Eroul meu - s., ep. 2
18,30 Telejurnal TVR 2
18,45 Prețul succesului.
19,10 Edward Grieg sau prețul nemuririi
20,20 Televiziunea, dragostea mea. „Tot acel jazz" - cu Zoltan Boros, Cătălin Târcolea, Florian Lungu, Aura Urziceanu, Ștefan și Mihai Berindei
21,15 Familia Porter - s.
21,45 Jonathan Creek - s.
22,35 Știri
22,40 NBA Action
(▲) 23,10 Despre viață și sex
23,55 TVM. Mesager

PRO TV

7,00 Desene animate
8,00 Micii războinici - s.
8,30 Cavalerii din Tir Na Nog - s.
9,00 Liceul Madison - s.
10,00 Bătălia pentru Terra - s.
10,40 Cei mai frumoși ani - s.
11,30 Familia Hughley - s.
12,00 Gillette - lumea sportului
12,15 ProMotor
13,00 Știrile Pro TV
13,10 Zero - rel.
14,00 Secret lives of man - s.
14,30 Dharma și Greg - s.
15,00 O lume dispărută - ep. 1
15,50 Jake și Grăsanul - s.
16,45 Profashion
(●) 17,15 Frumusețe înșelătoare - f. SUA, 1994
19,00 Știrile Pro Tv
(●) 19,30 Nixon: demisia unui președinte - f. SUA 1995, cu Anthony Hopkins, regia Oliver Stone
(▲) 22,50 Jocul virtual - f. acțiune/SF - SUA, 1995, cu Lorenzo Lamas, Peter Coyote
0,35 Millenium - s.
1,30 (n) Impulse: Mutual Needs - f. erotic
3,00 Profashion - rel.
(●) 3,30 - Frumusețe înșelătoare - f., rel.
5,00 Secret lives of man - s.
5,30 Micii războinici - s., rel.
6,00 Familia Hughley - s., rel.
6,30 Promotor - rel.

TV ACASĂ

6,30 Teleshopping
7,00 Știrile de Acasă - rel.
7,40 Acasă la bunica - rel.
7,50 Căsuța poveștilor
9,00 Dragoste și putere - s. rel.
9,30 Fiorella - s., rel.
10,25 Luisa Fernanda - s. rel.
11,15 Iubire fără limite - s. rel.
12,10 Dragoste nebună - rel.
13,00 Acasă la români
14,00 Destine celebre
15,00 Huckleberry Finn - s.
15,30 Înger sălbatic - s.
17,00 Căsuța poveștilor
17,30 Dragoste și putere
18,00 Fiorella - s.
19,00 Perry Mason: Politica se face uneoi cu sânge rece - f. SUA, 1994
20,40 Al șaptelea cer - s.
21,30 Ramona - s.
22,15 Ultimul împărat - f. Anglia/China, 1987
0,55 Dragoste și putere - s., rel.
1,20 Acasă la români - rel.
2,35 Perry Mason - rel.
4,10 Ultimul împărat - f. SUA

PRIMA

7,00 Salvați de clopoțel - s.
8,00 Emisiune pentru copii
10,30 Eddie McDowd - s.
11,00 Sport Magazin
14,30 Motor
15,00 Exploziv
15,30 Viper - s.
16,30 Salvați de clopoțel - s.
17,30 Camera de râs
18,00 Focus
19,00 Real TV
19,30 Impact
20,00 Vrei să fii miliardar?
21,00 Adio regelui - f. SUA, 1989, cu Nick Nolte
23,30 Impact - rel.
0,00 Film artistic
1,30 Focus

ANIMAL PLANET

8,00 Ultima migrație
8,30 La plimbare cu leoparzii
9,00 Supraviețuitorii
10,00 Vânătorul de crocodili
11,00 Zig & Zag
11,30 Acvanauții
12,00 Lassie
12,30 Un câine cu imaginație
13,00 Salvați animalele
13,30 Reportaje de la zoo
14,00 Povestiri despre cai
15,00 Salvați și salvatori
16,00 Demonul tufișurilor
17,00 Memorie de elefant
17,30 Omul-aligator
18,00 Spirite înrudite
19,00 Cel mai mare mincinos
20,00 Poliția animalelor sălbatice
21,00 Ilustrate din natură
21,30 Musafiri nepoftiți
22,00 Aventurile vânătorului de crocodili
23,00 Contact extrem
23,30 Aventurile lui O'Shea
0,00 Apel de urgență
1,00 Acvanauții

DUNA

8,15 Pentru copii; 9,35 Micul meu oraș; 10,00 Bine ați venit pe insula noastră; 11,05 Evrica!; 12,05 Hungaria; 12,50 Știri; 13,05 Cântece; 13,25 Religia; 14,30 Cartea junglei; **14,55 Familie zburdalnică** - f. maghiar 1981; 16,15 Sport; 18,00 Calendar; 19,00 Știri, sport; 19,25 Basme; **20,05 Femeia din tren (I)** - f. italian 1998; 21,40 Cântă: Zorán; 22,00 Știri, sport; **22,30 Îndrăgostiții Cercului Polar** - f. spaniol, 1998; 0,15 Sport; **1,10 Pânza de păianjen** - s.

ATOMIC TV

7,00 Selector
10,30 Romanian Top 100
12,30 File de poveste
13,00 Selector
14,00 K Lumea
16,00 Selector
18,30 Atomix
21,30 Febra - party music
22,30 Vibrații
23,30 Klub Bizzar
0,30 Selector
1,30 Insomnia

BUDAPESTA 1

7,30 Lumea satului; 7,45 Matinal; 8,40 Desene animate; **9,20 Fedor - s.**; 9,30 Du-te - vino - sport copii; 9,55 Religie; 10,05 Zanzibar - emisiune pentru tineri; 11,25 Fum de aur - mesajul trecutului; 13,00 Știri; 13,05 Sport - patinaj viteză CM Budapesta; 16,00 Delta-magazin; 16,25 Secolul nostru; 16,45: 1100 ani în centrul Europei; 17,25 Tendință; 18,25 Sport - polo pe apă; 19,30 Ziu de naștere Bessenyei Ferenc; 20,00 Loto-show; 20,30 Știri; 21,05 Bruhaha - emis. distractivă; 22,05 Lumea minunată; 23,00 Festivalul filmului maghiar ed. 32: Dumnezeu mi-a dat un lămpaș - f. Ungaria; 0,40 Jazz - Grupul Marian Petrescu

RTL KLUB

7,30 Matinal; 8,00 Clubul copiilor; 10,55 Desene animate Disney; 11,55 Pe țeavă - d. a.; 12,25 Jocker; **12,25 Primul sărut** - s. Franța; **12,55 Jesse** - s.; 13,25 Auto Mania; 14,00 Știri; **14,10 Noroc** - s.; **14,35 Lorzii ținutului Hazard** - s. aventuri, SUA; **15,25 Babylon 5** - s. SF; **16,10 Străinij** - s. SF; **17,00 Corsarul - f. av. SUA, 1993**, cu Franco Nero - p. 2; **18,40 Lumea dispărută** - s.; 19,30 Știri; 19,50 Focus; **20,15 Tipii** - s. distractiv Ungaria; 20,50 Galvolgyi show; 21,35 Dublă licitație - show; 22,50 Lotto; **23,55 Poltergeist - s.**

VĂ RECOMANDĂM

PRO TV, ora 19,30 - „NIXON: DEMISIA UNUI PREȘEDINTE"

Oliver Stone încearcă să ne ofere o perspectivă a omului Richard Nixon, din spatele intrigilor politice. Povestea celui de al 37-lea președinte al Americii poate cel mai controversat dintre toți, este povestea unui om care toată viața s-a luptat să-și atragă simpatia publicului, însă nu a obținut decât disprețul acestuia. Înfățișându-l ca un personaj extrem de complex, filmul prezintă viața lui Nixon de la copilăria dificilă petrecută în California, la durerea incomensurabilă provocată de pierderea celor doi frați mai mici, la mariajul când fericit, când tumultuos, cu Pat, o femeie căreia îi displăcea profund să-și împartă soțul cu... restul lumii. O atenție deosebită este acordată și carierei politice a lui Nixon.

VĂ RECOMANDĂM

TVA –(●) 22,00 RĂZBUNAREA - f. SUA, 1994

TELE 7 ABC

7,00 Bună dimineața, România!
9,59 Telecaricatura zilei
10,00 La ordinea zilei - rel.
11,30 Dați vina pe Corina - rel.
12,29 Telecaricatura zilei
12,30 Măștile puterii - rel.
13,45 Măștile puterii - continuare - rel.
15,00 24 din 24 - rel.
16,00 Post Meridian
16,59 Telecaricatura zilei
18,00 As Show
19,00 Documentar
19,30 La ordinea zilei
21,00 Telejurnal
21,30 Documentar
22,00 Reporter Tele 7
23,00 Telecaricatura zilei
23,15 Viața noastră cea de toate zilele
1,00 Post Meridian
2,15 Documentar

HBO

10,00 Max: Aterizare forțată - thriller, SUA, 1998
11,30 În mâinile Domnului - aventuri, SUA, 1998
13,15 Angel - comedie, SUA, 1999
15,00 Asediul - thriller, SUA, 1998
17,00 Un cavaler în Camelot - aventuri, SUA, 1998
18,30 Go - comedie, SUA, 1999
20,00 Partenerul ideal - comedie, SUA, 1997
21,45 Stargate SG-1 - s.
22,30 Inferno - acțiune, SUA, 1999
0,00 Echipajul lui McHale - comedie, SUA, 1997
1,45 Real Sex - s.

DISCOVERY

10,00 Aventuri la pescuit cu Rex Hunt
10,25 Actualități Discovery
10,55 Zeci de milioane de pisici sălbatice
11,50 Revolta din Port Chicago
12,45 Confesiunile unui... automobil 4x4
13,10 Jurassica
13,40 Armele lui Hitler
14,30 Al șaselea simț
15,25 Prezicerea dezastrelor
16,15 Titanic, răspunsuri din abis
17,10 Salvatorul grădinilor
17,35 Autostrada 66
18,05 Aventuri la pescuit
18,30 Actualități Discovery
19,00 Istoria redescoperită: Egiptul
20,00 Europa vie
21,00 Pe aripile vântului
21,30 Actualități Discovery
22,00 Dincolo de adevăr
23,00 Polițiști în linia întâi
0,00 Titanic, răspunsuri din abis
1,00 Aripi
2,00 Power Zone
3,00 Revolta din Port Chicago

TV ARAD

6,30 Știri TVA - rel.
7,00 Observator
8,00 'Neața
(●) 12,00 Sora mea, Eileen - comedie muzicală, SUA, 1955
13,00 Știrile amiezii
14,00 La drumul cel mare - dragoste, SUA, 1989
16,00 Emisiune în limba germană
16,30 Publicitate, Promo, Dedicații muzicale
16,45 Știri TVA
17,20 Te voi iubi mereu - s.
19,00 Observator
(●) 20,00 Dansul inimilor - comedie, SUA, 1988
22,00 Marius Tucă Show
23,00 Observator
23,30 Noaptea târziu cu Mircea Badea
0,30 În slujba legii - s.
1,30 Intrigi în Paradis - s.
2,30 Simțul dreptății - s.
3,30 Cosas del Amor - s.
4,30 Ape liniștite - s.
5,30 Te voi iubi mereu - rel.

TV INTERSAT

8,25 Deschiderea programului
8,30 Cafeaua de dimineață
9,30 Trei destine - s.
10,15 Neon Rider - s.
11,00 Știrile Intersat * Vocea străzii * Reportajul zilei - rel.
12,00 Sabia grasului - film, rel.
13,30 Ți-e teamă de întuneric? - s.
14,00 Desene animate
14,30 Mistere, farmece și miracole - s.
15,00 Emisiune în limba sârbă - rel.
15,30 Kelly - s.
16,00 Adrenalină - rel.
17,00 Deșertul vorbește - s.
17,30 Comorile lumii
17,45 Obiectiv economic
18,00 Avanpremiera știrilor Intersat
18,02 Umbre
18,15 Știrile Intersat * Vocea străzii * Reportajul zilei
19,00 Trei destine - s.
20,00 Trei ceasuri rele
21,00 Ți-e teamă de întuneric? - s.
21,30 Hotelul Starlight - film
23,30 Știrile Intersat * Vocea străzii * Reportajul zilei - rel.
(■) 0,00 Erotica
5,00 Închiderea programului

TV 2

6,50 Ediție matinală; **9,35 Bogați și frumoși** - s.; **10,00 Plin de viață** - s.; **10,50 Liceeni îndrăgostiți** - s.; 11,15 Ajută-te singur!; 11,25 Ofertă directă; 12,15 Gânduri matinale; 12,20 Galerie istorică maghiară; **12,25 Ungaria, mâine** - s.; **12,55 Stefanie** - s.; **13,45 Trepte spaniole** - f. Italia, 5/3; **15,25 Hercules** - s.; **16,10 Pe aripile vântului** - s.; **17,00 Ramona** - s.; **17,25 Frumoasa din Acapulco** - s.; **17,55 Fiorella** - s.; **19,00 Maria Isabel** - s.; 19,30 Fapte; 20,00 Roata noroculuI; 20,40 Gură de copil; **21,00 Înger sălbatic** - s.; 21,30 Muzică romantică; **22,40 Star** - f., SUA, cu Jennie Garth, Craig Bierko; 0,25 Bună seara, Ungaria; 0,55 Talkshow pe Internet; **1,55 Inamici jurați** - s. polițist, SUA, cu Robert Redford, River Phoenix; 2,45 Internet

PRO 7

7,05 Sam-mag.; 7,35 Taff-magazin; **8,10 Cine-i șeful?** - s.; **9,05 Roseanne** - s.; **9,35 Jesse** - s.; **10,00 Prețul puterii** - thriller, SUA, 1991; **12,05 Matlock** - s.; **13,05 Roseanne** - s.; **13,30 Grace** - s. SUA; 14,00 Sam; 15,00 Talk-show-uri; 18,00 Taff magazin; **18,30 Jesse** - s.; **19,00 Sabrina** - s.; **19,30 Fam. Bundy** - s.; **20,00 Simpsonii** - s.; 20,30 Galileo magazin; 20,55 Știri; **21,15 Buffy, spaima vampirilor** - s.; **22,15 Angel** - s.; 23,15 TV Total; 0,15 Reportaj PRO 7 - Boot Camps In U.S.A.; **1,00 Paradis erotic** - erotic, SUA, 1996

SAT 1

6,30 Matinal; **10,00 Jake și Mc Cabe** - s.; **11,00 Helo, nene doctor** - s.; 12,00 Talk-show-uri; **16,00 Judecătoarea Barbara Salesch** - s.; **17,00 Chicago Hope** - s.; 18,00 Concurs - tv; 18,30 Magazin regional; 19,00 Quiz Show; 19,30 Știri RTL; 20,00 Blitz magazin; 20,40 Quiz Show; **21,15 Zona lui Wolf** - s. polițist, Germania; **22,15 Totul pentru pisică** - s. polițist, Germania, 1999; 0,15 Harald Schmidt Show; **1,15 Tabăra de fete** - s.

TV 5

13,05 100% Întrebări; 13,30 Jurnal; 14,05 Timpul prezent; 15,00 Jurnal; **15,15 Julie Lescaut** - s.; 17,00 Jurnal; 17,15 Invitatul TV 5; 17,30 Magazin; 18,05 Piramide; 18,30 În-trebări pentru campion; 19,00 Jurnal TV 5; **19,15 Julie Lescaut** - s.; 21,00 Jurnal Elveția; 21,30 Jurnal France 2; 22,05 În numele legii; 23,00 Jurnal TV 5; **23,15 Cheia** - f.

EUROSPORT

9,30 Patinaj viteză; 10,30 Motorsport - Curse pe gheață; 11,30 Snowboard - Paris; 12,30 Schi alpin CM - St. Anton - selecțiuni; 13,30 Moto Trial - Geneva; 14,30 Snowboard CM; 15,00 Aventură; 16,00 Ciclism - turul Mediteranei, et. 1; 18,00 Bob; 18,30 Sanie CM - Enns/Austria; 19,30 Știri; 19,40 Motorsport - raliul CM; 20,00 Motorsport - curse pe gheață; 21,00 Sumo - Tokio; 22,00 Patinaj artistic - Paris; 0,00 Știri; 0,15 Fotbal: Portugalia - Andorra; Belgia - San Marino; 1,15 Ciclism - turul Mediteranei, et. 1.

VĂ RECOMANDĂM

PRO TV, ora 19,45 DEPENDENȚI DE DRAGOSTE - comedie

Sam, un astronom dintr-un orășel din Vestul mijlociu, e un romantic din fire, în timp ce Maggie, de profesie fotograf, e o persoană foarte cinică. Străini și total diferiți, ei au în comun un singur lucru: obsesia pentru iubiții lor, care tocmai i-au părăsit și care acum trăiesc fericiți împreună.

VĂ RECOMANDĂM

TV ARAD, ora 20,00 DANSUL INIMILOR - comedie

Wiley și Sandra se iubesc încă de pe băncile școlii. Mariajul lor durează de 15 ani și, aparent, este cum nu se poate mai fericit, mai ales că cei doi au și trei copii minunați. Chiar dacă nu le place să recunoască, în timp lucrurile s-au mai schimbat însă între ei, instalându-se încet, încet monotonia. Când realizează cât de serioasă este situația, Wiley devine de nerecunoscut.

TVR 1

7,00 Telematinal
8,00 Jurnalul de dimineață
9,00 Jurnal regional
9,40 Practic TV
10,30 TVR Cluj-Napoca
11,20 TVR Iași
12,10 TVR Timișoara
13,00 Tezaur folcloric - rel.
14,00 Jurnalul de prânz
14,15 Ciberfan
14,30 TVR Craiova
15,30 Becker - s.
16,00 Panorama
17,30 George și Leo - s.
18,00 Corect!
18,10 Impas în doi
19,00 Infomania
19,10 Avanpremieră * Știri
19,15 Pasiuni - s.
20,00 Jurnal * Meteo
20,40 Sport
20,45 Recurs la morală
22,15 Cu ochii'n 4
23,15 Jurnalul de noapte
23,30 Martorii. Povestiri din culise (I)
0,10 Lumea dansului

TVR 2

7,00 Tip-top, mini-top - rel.
7,30 Băieți buni, băieți răi - s. rel.
8,15 Autograf muzical - rel.
8,35 Toți, împreună
9,40 Pragul de sus - rel.
11,05 Știri
11,15 Călătorind prin țară - rel.
11,45 Cei ce plătesc cu viața - f. rel.
13,25 Cronici votive - rel.
14,00 Desene animate
14,40 Domnișoara Andreea - s.
15,30 Știri
15,35 Trupa DP 2
17,10 Mit și istorie
17,40 Familia și legea - s.
18,30 Telejurnal TVR 2
19,00 Autograf muzical
19,30 Televiziunea, dragostea mea - rel.
20,45 Băieți buni, băieți răi - s.
21,15 Pe muchie de cuțit
22,10 Afaceri la cheie
22,25 E dreptul tău!
22,40 Știri
22,45 Știri bancare și bursiere
(●) 22,50 Baia turcească - dramă, Italia, 1996
0,25 TVM. Mesager

PRO TV

7,00 Secretele războiului - s.
9,00 Totul este relativ - ultimul episod
9,30 Regăsirea - s.
10,00 Tânăr și neliniștit - s. rel.
10,50 Răzbunare fără limite - s. rel.
11,45 Bebe - s.
12,15 În onoarea fratelui pierdut - dramă/acțiune, SUA, 1989
14,10 Fitz - ultimul episod
15,10 Expertul - s. rel.
16,00 Tânăr și neliniștit - s.
16,55 Jocuri magice
17,00 Știrile Pro TV
17,40 Sens unic
17,45 Teo
18,45 Pro TV te ascultă ce vezi * Vremea
19,00 Știrile Pro TV
(●) 19,45 Dependenți de dragoste - comedie romantică, SUA, 1997
21,30 Fotbal Liga Campionilor - prima repriză, în direct
* Știrile PRO TV - în pauză
22,45 Fotbal Liga Campionilor - repriza a doua, în direct
23,45 Știrile Pro TV
0,00 X și Zero
0,10 PRO TV te ascultă ce vezi
0,15 Fotbal - Rezumat UEFA
1,30 Seinfeld - s.
2,00 Răzbunare fără limite - s.
3,00 Nebun după tine - s.
(●) 3,30 Adevăr și prejudecată - dramă, SUA, 1995
5,00 Knight Rider supercomando - s.
6,00 Teo - rel.

TV ACASĂ

7,00 Știrile de Acasă - rel.
7,40 Acasă la bunica - rel.
7,50 Căsuța poveștilor - rel.
9,00 Dragoste și putere - s. rel.
9,30 Fiorella - s. rel.
10,40 Iubire fără limite - s. rel.
11,40 Dragoste nebună - s. rel.
12,40 La casa de vis - rel.
13,15 Perry Mason: Când moartea vine râzând - f. rel.
15,00 Natalia Oreiro Special
15,30 Înger sălbatic - s.
16,20 Desene animate
16,30 Îngerașul - primul episod
17,30 Dragoste și putere - s.
17,55 Acasă la bunica - rețeta culinară a zilei prezentată de Monica Ghiuță
18,05 Fiorella - s.
19,00 Iubire fără limite - s.
20,00 Știrile de Acasă
20,35 De 3 x femeie - o emisiune pentru femeia mileniului III
21,10 Dragoste nebună - s.
22,00 Luisa Fernanda - s
23,00 Concert: Gloria Estefan
0,05 Dragoste și putere - rel.
0,30 De 3 x femeie - rel.
1,05 Știrile de Acasă
1,55 Muzica de Acasă

PRIMA

7,00 Salvați de clopoțel - s. rel.
8,00 Prima Mix!
13,30 Cinemagia - rel.
14,00 Romania@ Large - rel.
14,30 Stil - rel.
15,30 Viper - s.
16,30 Salvați de clopoțel - s.
17,30 Camera de râs
18,00 Focus
19,00 Real TV
19,30 Impact
20,00 Cronica cârcotașilor
21,00 O blondă naturală - comedie, SUA, 1997
23,00 Focus Plus
23,30 Impact - rel.
0,00 Viper - s. rel.
1,00 Focus - rel.

ANIMAL PLANET

8,00 Contact extrem
9,00 Black Beauty
9,30 Un câine cu imaginație
10,00 În lumea animalelor
10,30 Planeta animalelor
11,00 Salvați și salvatori
11,30 Medicul veterinar
12,00 Vânătorul de crocodili
12,30 Cel mai mare mincinos
13,00 Vânătorul de crocodili
14,00 În mijlocul naturii
15,00 Salvați și salvatori
15,30 Medicul veterinar
16,00 Pacienții lui Harry
16,30 Reportaje de la zoo
17,00 Rase de câini
18,00 Planeta animalelor
18,30 Vânătorul de crocodili
19,00 Salvați animalele!
19,30 În mijlocul naturii
20,00 Veterinari în Africa
21,00 Călătorii uluitoare
22,00 Ilustrate din natură
22,30 Aventurile lui O'Shea
23,00 Dragoste în natură
0,00 Urgențe veterinare
1,00 Contact extrem
1,30 Acvanauții

DUNA

6,30 Dimineața; **9,40 Primele filme științifice** - s.; 10,35 Montaj liric; 11,00 Basme populare din Siberia; **11,10 Vântul vieții** - s.; **12,00 Prietenii de pe strand** - s.; 12,50 Știri; 13,15 Albumul familiei; **14,25 Cartea junglei** - s.; 14,50 Evrika! - rel; 15,20 Evrika - cercul elevilor - rel.; 15,45 Limba maternă; **16,05 Bine ați venit pe insula noastră** - s.; **16,30 Călătorie în țara gurmanzilor** - s.; 17,00 Calendar; 19,00 Știri, sport; 19,30 Basme; **20,00 Nevasta mea e vrăjitoare** - comedie, SUA, 1942; 21,15 Istoria muzicii rock

ATOMIC TV

7,00 Selector
10,25 Reactor - rel.
10,30 Selector - muzică pe bandă rulantă
11,00 Atomix - rel.
14,00 Interactiv
15,30 Proaspete și fierbinți
15,55 Reactor - știrile zilei
16,00 Rockada - rel.
17,00 Selector
19,00 Atomix
21,55 Reactor - știrile zilei
22,00 Atomic Café
22,30 Selector
23,00 Metropolis
0,00 Insomnia

BUDAPESTA 1

6,42 Matinal; 6,45 Lumea satului; 7,00 Matinal; 9,30 Mileniu; **9,35 Totul pentru iubire** - s.; 10,35 Matinal; 13,00 Știri; 13,10 Jurnale regionale; 14,00 Magazinul minorităților; 15,00 Arhiva de filme - Jurnale din 1939; **15,20 Baston din lemn de trandafir** - f. Ungaria; 16,50 Mileniu; 17,00 Curs de limba germană; 17,30 Religie; 18,00 Expediția Equator; 18,25 Capcană de șoareci; 19,00 Știri; **19,20 Iubiri la Saint Tropez** - s.; 20,15 Jurnal internațional; 20,30 Știri; 21,00 Show juridic; 21,30 Fotbal, Liga campionilor: Valencia - Manchester United; 23,45 Știri; 23,55 Actual; 0,30 Panorama; 1,00 Fotbal - Liga campionilor

RTL KLUB

7,30 Matinal; 10,00 Clubul rețetelor; **10,20 Iubire nebună** - s.; **10,45 Secrete și iubiri** - s.; 11,35 Top Shop; 12,30 La prânz; 13,30 Clubul rețetelor; 14,00 Știri; **14,35 Al doilea sărut** - s.; **15,05 Helene și băieții** - s.; **15,35 Sea Quest DSV** - s.; **16,25 Terra nostra** - s.; **17,25 Paula și Paulina** - s.; **18,10 Maria** - s.; **19,00 Iubire nebună** - s.; 19,30 Știri; 19,55 Vrei să fii milionar - conc. tv.; 20,25 Focus; 20,55 Între prieteni; 21,25 Csiüz; 22,25 Post - Revelion RTL Klub; 0,50 Știri; 1,30 Fete bătrâne

VĂ RECOMANDĂM

HBO – 20,00 PARTENERUL IDEAL - comedie, SUA, 1997

VĂ RECOMANDĂM

TV ARAD, ora 14,00 LA DRUMUL MARE - dragoste

Ecranizare a unui roman semnat de Barbara Cartland, filmul este o romantică poveste de dragoste, plasată în Anglia secolului al XVII-lea, cu neînfricați cavaleri, haiduci și domnițe lipsite de apărare. Confruntarea dintre Regele Charles al II-lea și trupele lui Cromwell reprezintă premisa pe care este construită acțiunea.

TELE 7 ABC

8,30 Documentar
9,00 Țara Spiridușilor
10,00 La ordinea zilei - rel.
12,00 Domino - rel.
13,00 Ora unu a venit
13,05 Weekend ABC
15,00 Club ABC
15,30 Documentar
16,00 Lumea misterelor
17,00 Concert
18,00 Lumea în clipa 2000
19,00 Documentar
20,00 As Show
21,00 Telejurnal
21,30 Documentar
22,00 Cântecul și casa lui
23,00 Concert
0,00 Lumea misterelor - rel.
1,00 Ora unu a venit - rel.
1,05 Club ABC - rel.
1,45 Clipuri muzicale
2,15 Documentar
3,30 Cântecul și casa lui - rel.
4,30 Lume în clipa 2000 - rel.

HBO

10,00 Desene animate
10,30 Dragă, am micșorat copiii! - s.
11,15 Paulie - comed. SUA, 1998
12,45 Limbo - f. SUA, 1999
14,45 Stargate SG-1 - s.
15,30 Toată lumea spune te iubesc - comed. SUA,1 996, cu Drew Barrymore, Alan Alda
17,15 Armă mortală 4 - f. SUA, 1998, cu Mel Gibson
19,30 Cinema ● Cinema ● Cinema
20,00 Etajul 13 - f. SF SUA, 1999
21,45 Pierdut și găsit - comed. SUA,1999, cu David Spade, Sophie Marceau
23,30 Țapul ispășitor - f. SUA,1998
1,15 Lucruri pământești - f. SUA, 1998, cu Susan Sarandon
3,00 Super Mario Bros - f. SF SUA, 1993, cu Bob Hoskins, Dennis Hopper

DISCOVERY

10,00 Aventuri la pescuit cu Rex Hunt: Noua Zeelandă
10,25 Pasiunea pentru automobile
10,55 Asia sălbatică
11,50 Secretele Cavalerilor Templieri
12,45 Zbor fără motor
13,40 Mașini extreme - Mega-mașini
14,30 Power Zone: Tancuri
15,25 Zona sănătății
17,10 Salvatorul grădinilor
17,35 Statul ecologic
18,05 Istoria redescoperită
19,00 Luni de război
20,00 Câmpuri de bătălie
21,00 Cel mai mare cazino din lume
22,00 Genetica în slujba poliției
23,00 Secolul oamenilor: 1930: Febra sportului
0,00 Dosarele FBI
1,00 Cursă în Yukon
2,00 Medici detectivi - s.
3,00 Criminaliștii

TV ARAD

7,00 Bugsy Malone - comed. SUA, 1976
8,40 Stan și Bran
9,30 Știri TVA - rel.
10,00 Roata de rezervă
10,30 Casa de piatră
11,00 Blestemul faraonului - f. av. SUA, 1980
13,00 Viitorul începe azi - s.
14,00 Pe aripile filmului
14,30 Iarna nu-i ca vara
16,00 Orient Expres - talk show
Zile de iubire la Antena 1
18,00 Te voi iubi mereu - s.
19,00 Observator
(●) 19,45 Inspectorul Harry - f. SUA, 1971
21,45 Știri TVA - rel.
(●) 22,00 Răzbunarea - f. SUA, 1994
(■) 0,00 Puterea seducției - f. SUA, 1998
(●) 1,30 Deturnare pe autostradă - f. SUA, 1980, cu O. J. Simpson, Lorenzo Lamas
3,30 Te voi iubi mereu - s., rel.
4,30 Roata de rezervă
5,00 Casa de piatră - s., rel.
5,30 O pacoște de frate - s., rel.
6,00 Viitorul începe azi - s., rel.

TV INTERSAT

8,55 Deschiderea programului
9,00 Micul geniu - f.
10,30 Desene animate
11,00 Știrile Intersat * Vocea străzii * Reportajul zilei - rel.
12,00 Armă ucigașă - film
13,30 Deșertul vorbește - s.
14,00 Muzică și film - rel.
15,00 Labirint - rel.
16,00 Kelly - s.
16,30 Challange
17,00 Ți-e teamă de întuneric - s.
17,30 Camera ascunsă
18,00 Avanpremiera știrilor Intersat
18,02 Haideți să ne jucăm
18,15 Știrile Intersat * Vocea străzii * Reportajul zilei
19,00 Emisiune înregistrată: Pentru tine!
19,30 Camera un pic ascunsă!
20,00 Show cu ecou - în direct
22,00 Fantomele nu pot să facă nimic - f.
23,30 Știrile Intersat * Vocea străzii * Reportajul zilei - rel.
(■) 0,00 Erotica

TV 2

7,00 Rădăcini; 7,30 Biblia pentru copii; 8,00 Matineu, desene animate; 10,00 Desene animate; **12,00 Liceeni îndrăgostiți** - s.; 12,25 Party TV - magazin; 13,25 Lumea sălbatică - doc.; **14,15 Călăreții vântului** - s.; **15,10 Nord și sud** - s.; **16,10 De la unu la doi** - s.; **16,35 Buni prieteni** - s; **17,00 Conan, aventurierul** - s. SUA; **17,40 Aventurile lui Sindbad** - s.; **18,40 Hercules** - s.; 19,30 Fapte; **20,05 Poliția aeriană - s.; 21,00 Vizionarul - thriller SUA; 22,55 Singur, cât o armată - f. acț. SUA; 0,15 Misiune periculoasă - s.; 1,10 Film horror SUA**

PRO 7

7,15 Arabella talk; 8,05 Taff; 8,30 Desene animate; **12,30 Babylon 5** - SF, SUA, 1999; **13,20 Piele de găină** - s.; **13,50 Grown Ups** - s. distractiv, SUA; **14,15 Familia Bundy** - s.; **15,15 Dharma & Greg** - s.; **15,40 Prieteni** - s.; **16,10 Simpsonii** - s.; **16,40 Sabina** - s.; **17,05 Vrăjită** - s.; **18,00 Roswell - s. SF SUA**; 19,00 Povești de dragoste - show; 20,00 Talk, talk, talk; 20,30 Max - magazin; **21,15 Bagaj excesiv - comed. pol. SUA, 1997, cu Alicia Silverstone; 23,25 Știu ce ai făcut astă-vară - f. horror SUA, 1997, cu Jennifer Love Hewit; 1,25 Trăiește! - comed. fantasy SUA-Canada 1995**

SAT 1

7,20 Blitz - magazin; 7,55 Desene animate; **15,00 Enterprise** - s. SF 1968; **16,00 Star Trek** - s. SF, 1998; **17,00 Pacific Blue** - s.; 18,00 Adevărat; 18,30 Știri; 19,00 Sport-Baschet; 19,30 Fotbal - Bundesliga et. 21; 21,00 Sport; **21,15 Cel ce merge pe foc - comed. acț. SUA, 1986, cu Louis Gossett jr.; Chuck Norris; 23,20 Box în direct - titlul WBO Ulrich (Germ.) - Hernandez (R. Dominicană); 1,20 Trebuie să lupți pentru dreptul tău - f. SUA, 1992 cu Charles Gooding jr.**

TV 5

13,20 Jurnal France 3; 14,05 Reflecții; 15,15 Magazin literar; 16,30 Reportaj Arte; 17,00 Jurnal; 17,15 Invitatul TV5; 17,30 Sport Africa; 18,05 Piramide; 19,00 Jurnal TV5; 19,.15 Banul public; 21,00 Jurnal Belgia; 21,30 Jurnal France 2; 22,05 Thalassa; 23,00 Jurnal Belgia; 23,15 Trimis special; 1,00 Jurnal Elveția; 1,30 Soir 3; 2,00 TV 5 Info

EUROSPORT

9,30 Sporturi extreme; 10,30 Schi alpin CM; 11,00 Schi alpin - slalom masc. în direct; 12,00 Biatlon CM 4x7,5 ștafetă fem., în direct; 13,30 Patinaj viteză - CM Budapesta, ziua 1; 14,00 Schi alpin - slalom masc.; 14,30 Schi alpin - slalom masc. manșa 2; 15,30 Patinaj viteză CM Budapesta; 17,00 Sanie CM Salt Lake City; 18,00 Schi - combinata nordică - Liberec; 19,00 Sanie CM Salt Lake City în direct; 20,05 Știri; 20,10 Patinaj viteză CM Budapesta; 21,00 Skeleton în direct; 22,00 Echitație CM Bordeaux în direct; 23,00 Raliul Suediei; 23,30 Schi alpin - St. Anton; 0,00 News Report; 0,15 Sport extrem; 1,15 Tenis - turneu WTA Paris

VĂ RECOMANDĂM

ACASĂ, ora 22,15 - „ULTIMUL ÎMPĂRAT"

Filmul prezintă povestea adevărată a lui Aisin Gioru Pu Yi, ultimul împărat al dinastiei chineze Ching. Debutând cu înscăunarea, în 1908, la vârsta de doar 3 ani, acțiunea trece în revistă cele mai importante, dar și cele mai tragice evenimente din viața împăratului, culminând cu moartea acestuia, în 1967, când ajunsese un simplu grădinar.

VĂ RECOMANDĂM

PRO TV, ora 17,15 - „FRUMUSEȚE ÎNȘELĂTOARE" - thriller

Când fratele său moare în circumstanțe ciudate, Anne Marie Kerr decide să facă o mică investigație pe cont propriu, nemulțumită fiind de explicațiile poliției. Cum ultima dată, Alan, fratele său, lucra la ferma unor influenți bogătași, tânăra decide să se angajeze în același loc, apelând bineînțeles la o identitate falsă, pentru a nu trezi nici un fel de suspiciuni.

TVR 1

7,00 Ceasul deșteptător
8,00 Universul credinței
9,00 Desene animate: Woody, ciocănitoarea buclucașă
9,30 Kiki Riki Miki
10,30 Viața satului
12,00 Tezaur folcloric
13,00 De luni până duminică
13,45 Jurnalul de prânz
14,00 Anul sportiv 2000
15,15 Divertisment
16,15 Un înger printre noi - dramă, SUA, 1994
18,00 Trupa de șoc caută o vedetă!
(●) 19,10 Acțiune! Motor! - ep. 11, 12
20,00 Jurnal. Meteo
20,25 Sport
(●) 20,30 Pacientul englez - dramă, SUA, 1996
23,10 Știrile de sâmbăta asta
23,40 Jurnalul de noapte
23,50 Marele Jazz

TVR 2

7,00 On line - rel.
7,30 Piatra magică - rel.
8,00 Desene animate - rel.
8,30 Medalion de interpret
9,00 Tradiții
9,30 Ferma
10,30 Cronici votive
11,00 Călătoriile lui Ics
11,30 Desene animate
12,00 Piatra magică - s.
12,30 Tip-top, mini-top
13,05 Splendorile naturii
14,00 Tenis: Germania-România, în Cupa Davis
14,30 Știri
18,00 Transilvania insolit - fotografie de artă și orașe în mișcare
18,30 Telejurnal TVR 2
18,40 Fiice și soții - s.
19,35 Spectacolul lumii văzut de I. Grigorescu
(●) 20,05 Totul plutește - comed., Franța, 1999
21,35 Familia Porter - s.
22,00 Enrico Macias
23,00 Știri
23,05 Povestea lui Noah Dearborn - dramă, SUA, 1999
0,35 Desene animate
1,00 Baschet masculin: All Star Game 2001

PRO TV

7,00 Călătoriile lui Guliver - s.
7,20 Sylvester și Tweety - s.
7,40 Căpitanul Șimian - s.
8,00 Diabolik - s.
8,30 Micii războinici - s.
9,00 Superabracadabra
10,00 Cavalerii din Tir Na Nog - s.
11,00 Secretele războiului - s.
12,00 Profeții despre trecut
12,50 Știrile PRO TV
13,00 Secret kives of men - s.
13,30 Dharma și Greg - s.
14,00 Serenadă în Valea Soarelui - comedie muzicală, SUA, 1941
(●) 15,40 Prețul pasiunii - dramă, SUA, 1992 (I)
17,15 Rătăciți printre fete - s.
18,10 Melrose Place - s.
19,00 Știrile Pro TV
19,30 Ally McBeal - ep. 20, 21 - ultimele episoade
(●) 20,15 Să vorbim despre Henry - dramă, SUA, 1991
23,15 Marcă înregistrată
23,45 Suflete pierdute - s.
0,30 Poltergeist, moștenirea - s.
1,15 Magazin Liga Campionilor
(■) 2,00 Impulse - film erotic
(●) 3,15 Prețul pasiunii (II) - rel.
5,00 Secretele războiului - rel.
6,00 Profeții despre trecut - rel.

TV ACASĂ

7,00 Al șaptele cer - s. rel.
7,50 Căsuța poveștilor - rel.
9,05 Dragoste și putere - s. rel.
9,30 Fiorella - s. rel.
10,30 Ramona - s. rel.
11,20 Doctorul casei
11,55 La casa de vis
12,30 Destine celebre: John Wayne - Șeriful însingurat - doc.
13,30 Trei femei - s.
15,00 Căsuța poveștilor
15,25 la-mă acasă!
16,00 Acasă la români - emisiune de muzică populară
17,30 Dragoste și putere - s.
18,00 Fiorella - s.
19,00 Columbo: Dosarul delicat - suspans, SUA, 1989, cu Peter Falk
20,40 Al șaptelea cer - s.
21,30 Fotbal II Calcio - live
23,25 Dragoste și putere - s. rel.
23,50 Acasă la români - rel.
* Teleshopping
1,35 Acasă la români - rel.

PRIMA

7,00 Creaturi sălbatice
8,00 Program pentru copii
10,30 Tradiții
11,00 Romania@ large
11,30 Cinemagia
12,00 Duminică la prânz
13,00 Stil - rel.
14,00 Când Harry a întâlnit-o pe Sally - comedie, SUA, 1989
16,00 Justiție militară - s.
17,00 Camera de râs
18,00 Focus
18,30 Impact
19,30 Vrei să fii miliardar?
20,30 Real TV
21,30 Capriciile sorții - dramă,, SUA, 1990
23,30 Romania@ large - rel.
0,00 Gâlceava - dramă, Italia, 1979
1,30 Focus - rel.

ANIMAL PLANET

8,00 Leii din Etosha
9,00 În lumea animalelor
9,30 În mijlocul naturii
10,00 Parcul maimuțelor
11,00 Aventurile vânătorului de crocodili
12,00 Aventurile lui O'Shea
12,30 Ilustrate din natură
13,00 Contact extrem
14,00 Rase de câini
15,00 Vânătorul de crocodili
16,00 Reportaje de la zoo
17,00 Minți cu nerușinare!
18,00 Vedete necuvântătoare
19,00 Totul despre animale
20,00 Veterinari Hi Tech
20,30 Apărătorii animalelor sălbatice
21,00 O seară cu Chris Peckham
21,30 Orfanii fildeșului
22,30 Lady Roxanne
23,00 Suflet sălbatic
0,00 Aventurile vasului Quest
1,00 Contact extrem
1,30 Acvanauții

DUNA TV

8,10 Pentru copii; 9,35 Micul meu oraș; 10,10 Curs de maghiară; 10,55 Ora de istorie; 12,00 Vioara; 12,50 Știri; 13,05 Cântece; 13,35 Jurnale; 13,55 Jókai Mór: **Trandafirul galben** - f. maghiar, 1940; 15,15 Cronică; 15,45 A fost odată... o nuntă; **16,40 Scarlet Pimpernel** - s.; 17,30 Domuri și biserici; 17,55 Mesaje; 19,00 Săptămâna; 19,35 Știri; 20,00 Basme; 20,25 Haszmann Pál; **21,00 Femeia din tren** (II) - f. Italia, 1998; 22,40 Sport; 23,00 Spectacol; 0,30 Gáspár Sándor

ATOMIC TV

7,00 Selector
11,30 Atomic Café - rel.
12,00 Reactor
12,30 Vot - rel.
13,30 Hai-Hui - rel.
14,00 Interactiv
16,00 Selector
18,30 Atomix cu VJ-ii de la Atomic
21,30 Selector
23,30 Insomnia

BUDAPESTA 1

7,30 Magazinul satului; 8,00 Religie; 8,05 Desene animate; 8,50 Insula duminicală; 10,30 Piața centrală - rep.; 12,00 Religie - 13,00 Știri; 13,05 Ungaria viitorului - mag.; 13,35 Clipele norocului; 14,05 Clinica TV - magazin medical; **14,40 Povestea șoimului** - f. Ungaria; 15,05 Flori medicinale; 17,30 Polo pe apă; 18,00 Mozaic de Revelion; 18,30 Cufăr - mag. turistic: Veneția; 19,00 Imperiul ursului rusesc - doc. 20,00 Săptămâna; 20,45 Jurnal; 21,05 Încotro; 22,05 Idolul show-ului; **23,05 Căutăm un om bun** - teatru TV

RTL KLUB

7,30 Imperiul simțurilor - doc. Anglia; 8,00 Clubul copiilor; 11,25 Des. animate; **11,55 Primul sărut** - s. FR; 12,25 Răpitorii - doc; 13,20 Clubul rețetelor; 13,55 Joker; 14,00 Știri; **14,35 Aventurile căutătorului de aur** - f.; **16,15 Pisica** - comed-act. SUA; **17,50 Zile grele pe planeta Pământ** - s. av. SUA; **18,35 Pământ 2 - Robinsonii spațiului** - s. SF; 19,20 Lotto; 19,30 Știri; 19,50 Dosar politic și social; **20,10 Justițiarul** - s. act. SUA, cu Michael Madsen; **21,00 Căpitanul Nemo** - f. av., SUA; **22,45 Ucigașul artist** - f. act. SUA; 0,15 Știri

VĂ RECOMANDĂM

ROMÂNIA 1 – 20,30 PACIENTUL ENGLEZ - dramă, SUA, 1996

A fost găsit lângă epava unui avion prăbușit în deșert. Cu arsuri grave, el e un om fără nume, fără țară și fără trecut. Transportat într-un spital din împrejurimi, primește porecla de „Pacientul englez", datorită accentului său și i se acordă o bună îngrijire medicală din partea unei asistente, pe nume Hana. În scurtă vreme, spitalul trebuie însă, evacuat. Dar el nu poate fi transportat prea departe. Ca urmare, Hana hotărăște să se mute, împreună cu străinul bolnav, într-o mănăstire din apropiere. Treptat, asistenta începe să pună cap la cap frânturile de amintiri ale pacientului său și află că acesta este de fapt un nobil maghiar... Dar, străinul ascunde încă multe secrete...

VĂ RECOMANDĂM

TVA – (●) 20,00 PĂZIND-O PE TESS - comedie, SUA, 1994

TELE 7 ABC

7,00 Bună dimineața, România!
9,59 Telecaricatura zilei
10,00 Em. muzicală
10,59 Telecaricatura zilei
11,00 Tentații - rel.
12,29 Telecaricatura zilei
12,30 Ofsaid
14,45 Documentar-rel.
16,00 Post Meridian
16,59 Telecaricatura zilei
18,30 As Show
19,30 La ordinea zilei
21,00 Telejurnal
21,30 Documentar
21,59 Telecaricatura zilei
22,00 Măștile puterii
23,00 Telecaricatura zilei
23,15 Viața noastră cea de toate zilele
1,00 Post Meridian - rel.

HBO

10,00 Spectacol de matineu - comedie, SUA, 1993
11,45 Dragă, am micșorat copiii! - s.
12,30 BASEketball - comedie, SUA, 1998
14,15 Twister - acț., SUA, 1996
16,15 Prețul dreptății- west., SUA, 1999
18,15 O viață mai puțin obișnuită - comed., SUA, 1997
20,00 Comportament deviat - thriller, SUA, 1998
21,30 Etajul 13 - SF, coprod. 1999
23,15 Să înceapă jocul! - dramă, SUA, 1998
1,30 Secretele trecutului - acț. SUA, 1999

DISCOVERY

10,00 Aventuri la pescuit
10,25 Actualități Discovery
10,55 Discovery în natură
11,50 Istoria redescoperită
12,45 Pe aripile vântului
13,10 Călători în timp
13,40 Power Zone
14,30 Planeta singuratică:Filipine
15,25 Dezastre maritime
16,15 Titanic
17,10 Bărci de vis
17,35 Satul ecologic
18,05 Aventuri la pescuit
18,30 Actualități Discovery
19,00 Revolta din Port Chicago
20,00 Zece milioane de pisici sălbatice
21,00 Confesiunile unui... automobil 4x4
21,30 Actualități Discovery
22,00 Al șaselea simț
23,00 Prezicerea dezastrelor
0,00 Titanic, răspunsuri din abis
1,00 Power Zone
3,00 Istoria redescoperită

TV ARAD

6,30 Știri TVA - rel.
8,00 'Neața - emis. matinală
11,00 Exploratorii viselor - s.
12,00 Omul din Kentucky - west., SUA, 1955
13,00 Știrile amiezii
14,00 An American Affair - thriller, SUA
16,00 Mileniul trei
16,30 Publicitate, Promo, Dedicații muzicale
16,45 Știri TVA Știri
* Zile de iubire de la Antena 1
17,20 Te voi iubi mereu - ep. 124, 125
19,00 Observator
20,00 Ceasul răzbunării - thriller, SUA, 1996
* Zile de iubire la Antena 1
22,00 Marius Tucă Show
23,00 Observator
Ediția de noapte
23,30 Noaptea târziu cu Mircea Badea
0,30 În slujba legii - s.
1,30 Intrigi în Paradis - s.
2,30 Simțul dreptății - s.
3,30 Cosas del Amor - s.
4,30 Ape liniștite - s.
5,30 Te voi iubi mereu - s.

TV INTERSAT

8,25 Deschiderea programului
8,30 Cafeaua de dimineață
9,30 Trei destine - s.
10,15 Neon Rider - s.
11,00 Știrile Intersat - Vocea străzii - Reportajul zilei
12,00 Promisiuni - film rel.
13,30 Des. animate
14,00 Ți-e teamă de întuneric - s.
14,30 Kelly - s.
15,00 Neon Rider - s.
16,00 Microb
17,30 Emisiune în limba sârbă
18,00 Avanpremiera știrilor Intersat
18,02 Haideți să ne jucăm - s.
18,15 Știrile Intersat - Vocea străzii - Reportajul zilei
19,00 Trei destine - s.
20,00 Adrenalină
21,00 Mistere, farmece și miracole - s.
(▲) 21,30 Sabia Graasului - film
23,00 Știrile Intersat - Vocea străzii - Reportajul zilei
(■) 0,00 Erotica
5,00 Închiderea programului

TV 2

6,50 Bună dimineață!; **9,35 Bogați și frumoși**-s; 10,00 Plin de viață - s.; **10,30 Liceeni îndrăgostiți** -s.; **11,00 Ura, călătorim!**; 11,25 Ofertă directă; 12,15 Gânduri matinale; 12,20 Galerie istorică maghiară; 12,40 Fereastră spre Europa; **12,55 Stefanie** - s.; **13,40 Scări spaniole** -5/2; **15,25 Hercules** - s.; **16,10 Pe aripa vântului** - s.; **17,00 Ramona** - s.; **17,25 Frumoasa din Acapulco** - s.; **17,55 Fiorella** - s.; **18,40 Maria Isabel** - s.; 19,30 Fapte; 20,00 Acum sau niciodată - conc. tv.; 20,45 Gură de copil - emisiunea lui Friederikuzs Sandor; **21,00 Înger sălbatic** - s.; **21,30 Walker, Texas Ranger** - s.; **22,30 Victoria dragonului** - f. karate HK; 23,45 Bună seara, Ungaria; **0,30 Misterul Seuso**; **1,00 Juliette și Juliett** - f. FR cu Annie Girardot, Marlene Jobert

PRO 7

7,05 Sam - mag.; 8,00 Taff - magazin; **8,30 Cine-i șeful?** -s.; **9,25 Roseanne** - s.; **9,55 Jesse** - s.; **10,20 Magie neagră în campus** - thriller, SUA, 1997; **12,05 Matlock** - s.; 13,05 Bill Cosby show; **13,30 Roseanne** - s.; 14,00 Sam - magazin; 15,00 Talkshow-uri; 18,00 Taff - magazin; **18,30 Jesse** - s.; **19,00 Sabrina** - s.; **19,30 Fam. Bundy** - s.; **20,00 Simpsonii** - s.; 20,55 Știri, meteo; **21,15 Spitalul de urgență** - s., SUA, 1999; **22,15 Spitalul de urgență** - s.; 23,15 TV Total show; 0,15 Bizz - mag.; **0,45 Delta Team** - s. act. Germ.; 1,40 Dosarele X - s.;

SAT 1

6,30 Matinal; **10,00 Jake și Mc Cobe** - s.; **11,00 Helo nene doctor** - s.; 12,00 Talk-show-uri; **16,00 Judecătoarea Barbara Salesch** - s.; **17,00 Chicago Hope** - s.; 18,00 Concurs TV; 18,30 Magazin regional; 19,00 Quiz Show; 19,30 Știri, sport, meteo; 20,00 Blitz magazin; **20,40 Quiz Show**; 21,15 Doar dragostea contează - show; **23,15 Dosarele 2001/7**; **0,15 Harald Schmidt show**; **1,15 Tabăra de fete** - s.; **1,45 Becker** - s.;

TV 5

13,05 100% Întrebări; 13,30 Jurnal; 14,05 Documentar; 15,00 Jurnal; **15,15 Banii** - film; 17,00 Jurnal; 17,20 Invitatul TV 5; 17,30 Magazin; 18,05 Piramide; 18,30 Întrebări pentru campion; 19,00 Jurnal TV 5; 19,15 **Banii** - film; 21,00 Jurnal Elveția; 21,30 Jurnal France 2; 22,05 Timpul prezent; 23,00 Jurnal TV 5; **23,15 Julie Lescaut** - f.; 1,00 Jurnal Belgia

EUROSPORT

9,30 Schi aplin - CM St. Anton; 10,30 Auto - Nascar Daytona; 11,30 Bob; 12,00 Auto Raliul Suediei; 13,00 Fotbal - Eurogol magazin; 14,30 Eurosport Special; 15,00 Fotbal - cupa Germaniei, semifinală; 16,00 Raliul Suediei; 17,00 Fotbal - Eurogol magazin; 18,30 Snowboard - Paris; 19,30 News Flash; 19,40 Sporturi extreme; 20,00 Moto - CM Geneva; 21,00 Sumo - Tokio; 22,00 Box în direct; 0,00 Știri; 0,15 Motorsport - curse pe gheață; 1,15 Patinaj viteză - Budapesta

VĂ RECOMANDĂM

ROMÂNIA 1 - ora 20,45 - O LUNĂ PE MALUL LACULUI - comedie romantică

Chiar înainte ca cel de-al doilea război mondial să cuprindă Europa, doamna Bentley, o englezoaică trecută bine de prima tinerețe, sosește pe malul lacului Como, pentru a-și petrece câteve zile în casa de vacanță a familiei. Femeia nu a mai fost în aceste locuri de când tatăl ei a murit și de când mariajul său s-a destrămat după 14 ani de căsnicie. De atunci, multe lucruri s-au schimbat în zonă.

VĂ RECOMANDĂM

TV ARAD, ora 20,00 - CEASUL RĂZBUNĂRII - thriller

Din senin, Michael Jardine, un apreciat și cunoscut creator de modă, se trezește cu o grămadă de probleme pe cap, de unde până acum totul era „la vie en rose". În primul rând, soția sa se îneacă în circumstanțe ciudate, după care el devine principalul suspect al poliției. Din acest moment, Michael este urmărit pas cu pas de detectivul Cecil Dish.

TVR 1

7,00 Telematinal
8,00 Jurnal de dimineață
9,00 Jurnal regional
9,40 Practic TV
10,30 TVR Cluj-Napoca
11,20 TVR Iași
12,10 TVR Timișoara
13,00 Ora G - rel.
14,00 Jurnalul de prânz
14,15 CiberFan
14,30 Puncte cardinale
15,30 Becker-s.
16,00 Puncte cardinale
16,30 Cronica
17,30 George și Leo - s.
18,00 Corect!
18,10 Pentru dvs, doamnă!
19,00 Infomania
19,10 Avanpremieră * Știri
19,15 Pasiuni - s.
20,00 Jurnal. Meteo
20,40 Sport
20,45 O lună la malul lacului - dragoste, coprod., 1995
22,20 Șapte zile - s.
23,20 Jurnalul de noapte
23,35 Economia
0,20 Vă place opera?

TVR 2

7,00 Familia Porter - s. rel.
7,30 Băieți buni, băieți răi - s. rel.
8,20 Autograf muzical - rel.
8,35 Toți, împreună
9,35 Sport Plus - rel.
10,25 Integrale - rel.
11,25 Știri
11,30 Lumea de mâine - rel.
12,35 Splendorile marine
13,25 Tribuna partidelor parlamentare
13,55 Des. animate
14,40 Domnișoara Andreea - s.
15,30 Știri
15,35 Trupa DP 2
17,10 Călătorind prin țară
17,40 Familia și legea - s.
18,30 Telejurnal TVR 2
19,00 Autograf muzical
19,20 Ferma - rel.
20,25 Băieți buni, băieți răi - s.
21,15 Pragul de sus
22,40 Știri
22,45 Știri bancare și bursiere
22,50 Cei care plătesc cu viața - dramă, România, 1989
0,25 TVM. Mesager

PRO TV

7,00 Secretele războiului - s.
9,00 Totul este relativ - s.
9,30 Regăsirea - s.
10,00 Tânăr și neliniștit - s. rel.
11,00 Războnare fără limite - s. rel.
12,00 Bebe - s.
(●) 12,20 Nunta - dramă, SUA, 1998 (II)
(●) 14,15 Victime inocente - f., rel.
16,00 Tânăr și neliniștit - s.
16,55 Jocuri magice
17,00 Știrile Pro TV
17,40 Sens unic
17,45 Teo
* ProTv te ascultă ce vezi
* Vremea
19,00 Știrile PRO TV
20,00 Expertul - s.
21,00 Spitalul de urgență - s.
21,55 Știrile Pro Tv
22,00 Chestiunea zilei
23,45 Știrile Pro Tv
0,00 X și Zero
0,10 Pro TV te ascultă ce vezi
0,15 Fotbal - Rezumat UEFA
1,30 Seinfeld - s. rel.
2,00 Războnare fără limite - s.
3,00 Nebun după tine - s.
3,30 Sonja cea roșie - av., SUA, 1985
5,00 Knight Rider supercomando - s.
6,00 Teo - rel.

TV ACASĂ

6,45 Teleshopping
7,00 Știrile de Acasă - rel.
7,40 Acasă la bunica - rel.
7,50 Căsuța poveștilor - rel.
9,00 Dragoste și putere - rel.
9,25 Fiorella - rel.
10,30 Luisa Fernanda - f. rel.
11,20 Iubire fără limite - s. rel.
12,15 Dragoste nebună - s. rel.
13,05 Doctorul casei - rel.
13,40 Cinemateca de Acasă: Sicriul de sticlă - f. rel.
15,30 Înger sălbatic - s.
17,00 Des. animate
17,25 Acasă la români
17,30 Dragoste și putere - s.
17,55 Știrea zilei
18,00 Fiorella - s.
18,50 Acasă la bunica
19,00 Iubire fără limite - s.
20,00 Știrile de Acasă
* Vremea de Acasă
20,40 Dragoste nebună - s.
21,30 Luisa Fernanda - s.
* Știrea zilei
* Vremea de acasă
21,30 Fotbal UEFA Champions League: Real Madrid-Lazio Roma - trans. direct
23,45 Perry Mason: Când moartea vine răzând - f. SUA, 1995
1,20 Dragoste și putere - rel.
1,55 Știrile de Acasă-rel.
2,30 La casa de vis - rel.
3,15 Acasă la români - rel.

PRIMA

7,00 Salvați de clopoțel - s. rel.
8,00 Prima Mix!
13,30 Impact
14,30 Cinemagia - rel.
15,00 Motor
15,30 Viper - s.
16,00 Salvați de clopoțel - s.
17,30 Camera de râs
18,00 Focus
19,00 Real TV
19,30 Impact
20,00 Încurcături amoroase - comed., coprod., 1991
22,00 Stil
23,00 Focus Plus
23,30 Impact - rel.
0,00 Viper - rel.
1,00 Focus Plus - rel.

ANIMAL PLANET

8,00 Vasul „Quest"
9,00 Black Beauty
9,30 Un câine cu imaginație
10,00 În lumea animalelor
10,30 Planeta animalelor
11,00 Salvați și salvatori
11,30 Medicul veterinar
12,00 Vânătorului de crocodili
12,30 Cel mai mare mincinos
13,00 Contact extrem
14,00 Veterinari în Africa
14,30 Urgențe veterinare
15,00 Pacienții lui Harry
15,30 În ajutorul animalelor sălbatice
16,00 Contact extrem
16,30 Acvanauții
17,00 Cel mai mare mincinos
18,00 Planeta animalelor
18,30 Vânătorul de crocodili
19,00 Salvați animalele!
19,30 În mijlocul naturii
20,00 Îngrijitor în Parcul San Diego
21,00 Viața pe muchie de cuțit
22,00 Acvanauții
23,00 Animalele Orientului
0,00 Veterinarii Hi-Tech
0,30 Urgențe veterinare
1,00 Aventurile lui O'Shea
1,30 Acvanauții

DUNA

6,30 Dimineața; 9,40 Cronica; 10,10 Pentru copii; 10,25 Teleenciclopedia; 10,40 Sătucul nostru din Scoția - rel.; 11,50 Povești de weekend - rel.; 12,50 Știri; 13,15 Domuri și biserici rurale - rel.; 13,40 Copiii lumii - s.; **13,55 Cartea junglei** - s.; 14,20 Insula - rel.; 15,10 Limba maghiară; 15,50 Cele mai frumoase grădini - s.; 16,15 Hungaraa Litterata; 17,00 Calendar; 19,00 Știri, sport; **20,00 Planetele** - s.; **20,55 Poirot** - s.; 22,00 Știri, sport; 22,30 Drumurile din Furugy; **23,30 Căile morții și îngerii** - f. maghiar, 1991;

ATOMIC TV

7,00 Selector
10,25 Reactor - rel.
10,30 File de poveste - rel.
11,00 Atomix - rel.
14,00 Interactiv
15,30 Proaspete și fierbinți - hit-uri ale momentului
15,55 Reactor
16,00 Aria 52 - rel.
17,00 Selector
19,00 Atomix
21,55 Reactor
22,00 Selector - muzica pe banda rulantă
23,00 Rockada
0,00 Insomnia

BUDAPESTA 1

6,45 Lumea satului; 7,00 Matinal; **9,35 Totul pentru iubire** - s.; 10,35 Magazin; 13,00 Jurnal; 13,10 Jurnale regionale; 14,00 Mag. minorități; 15,00 Muzică populară; 15,20 Petőfi Sandor - Janos Vitez, 5/2; **15,50 Notarul satului** - f. tv.;16,50 Mileniu; 17,00 Pe urmele razelor de soare; 17,30 Punct verde; 18,00 Cronica mileniului; 18,25 Cronică catolică; 19,00 Știri; **19,20 Iubiri la Saint Tropez** - s.; 20,15 Jurnalul lumii; 20,30 Știri; **21,05 Dvs. ați cerut**; 22,05 A fost odată...; 23,00 Știri; 23,10 Actual; 23,30 Tema; 23,50 Salon maghiar - săptămânal cultural; 0,20 Fotbal - Liga campionilor;

RTL KLUB

7,30 Matinal; 10,00 Clubul rețetelor; **10,20 Iubiri nebune** - s. **10,45 Secrete și iubiri** - s.; 11,35 Top Shop; 12,30 La prânz; 13,30 Clubul rețetelor; 14,00 Știri; 14,20 Cavalcadă; **14,35 Al doilea sărut** - s; **15,05 Helene și băieții** - s.; **15,35 Sea Quest DSV**- s; **16,25 Terra nostra** - s.; **17,25 Paula și Paulina** - s.; **18,10 Maria** - s.; **19,00 Iubire nebună** - s.;19,30 Știri; 19,55 Vrei să fii milionar- conc. tv; 20,25 Focus; 20,55 Între prieteni; **21,25 Pericol** - s.; **22,15 A fost odată un polițist** - f. acț. HK; 0,05 Știri; **0,20 Trădătorul** - f. Anglia cu John Hurt

VĂ RECOMANDĂM
HBO - 20,00
COMPORTAMENT DEVIAT - thriller, SUA, 1998

VĂ RECOMANDĂM
TV ARAD, ora 12,00 - OMUL DIN KENTUCKY - aventuri
Bazat pe romanul omonim la lui Felix Holt, filmul prezintă aventurile cowboy-ului Big Eli care, după moartea soției sale, își ia fiul și pornește să hoinărească prin texas. De-a lungul călătoriei, cei doi vor întâlni tot felul de personaje.

TELE 7 ABC

8,00 Documentar - rel.
9,00 Cântecul și casa lui - rel.
10,00 Țara Spiridușilor - rel.
11,00 În justiție - rel.
13,00 Ora unu a venit
15,45 Cinetour
16,30 Clipuri muzicale
17,00 Forța destinului
18,00 Gala Tele 7
18,50 Pariu Trio.Loto
19,00 Documentar
20,00 As Show
21,00 Telejurnal
21,30 Documentar
21,50 Pariul Trio. Loto
22,00 Concert
23,00 Documentar
0,00 Cinetour - rel.
1,00 Ora unu a venit - rel.
4,00 Telejurnal - rel.

HBO

10,00 Dragă, am mărit copilul - comedie, SUA, 1992
11,30 Bebeluși geniali - comedie, SUA, 1999
13,15 Te iubesc, nu te iubesc - dramă, SUA, 1996
14,45 Militia - thriller, SUA, 2000
16,15 Naufragiul - aventuri, SUA, 1991
17,45 Armata celor 12 maimuțe - SF, SUA, 1995
20,00 Jocurile inimii - dramă, SUA, 1998
22,00 Vânătoarea de șoareci - comedie, SUA, 1997
23,45 Dovadă sângeroasă - suspans, SUA, 1998
1,30 Sânge pentru sânge - acțiune, SUA, 1985

DISCOVERY

10,00 Geniu înnăscut?
10,55 Inovații: Viață lungă și prosperă
11,50 Cel mai mare cazino din lume
12,45 Planeta singuratică
13,40 Cursă în Yukon
14,30 Genetica în slujba poliției
15,15 Zona sănătății
17,10 Autostrada 66
17,35 Meșterul tâmplar
18,05 Aripi
19,00 Mașini extreme: Mega-mașini
20,00 Vânătorul de crocodili
21,00 Secolul oamenilor
22,00 Discovery prezintă
1,00 Originile omului
2,00 Planeta dezlănțuită
3,00 Dosarele FBI

TV ARAD

7,00 Pe aripile filmului - rel.
7,30 Promisiune cu bucluc - comedie, Marea Britanie, 1954
8,00 Muzică populară
8,30 Hoinar prin țară
9,00 Lumea mare a celor mici
9,30 Știri TVA - rel.
9,45 Publicitate, Promo, Dedicații muzicale
10,00 Animax - desene animate
10,30 Infanteria stelară - s.
10,50 Pantera roz - s.
11,20 Aventurile lui Sinbad - s.
12,10 Indiana Jones - s.
13,00 Pe cont propriu - s.
14,00 Totul va fi bine
(●) 16,00 Amazon - s.
17,00 Prezentul simplu
18,00 Te voi iubi mereu - s.
19,00 Observator
(●) 20,00 Păzind-o pe Tess - comedie, SUA, 1994
21,55 Zile de iubire la Antena 1
22,00 TeleEurobingo Show
1,00 Păsări și insecte - doc.
2,30 Pe cont propriu - rel.
3,30 Totul va fi bine - rel.
5,30 O pacoste de frate - rel.
6,15 Te voi iubi mereu - s.rel.

TV INTERSAT

8,55 Deschiderea programului
9,00 Roboții - film
10,30 Desene animate
11,00 Știrile Intersat * Vocea străzii * Reportajul zilei - rel.
12,00 Panga - film
13,30 Camera un pic ascunsă
14,00 Show cu ecou - rel.
16,00 Pentru tine
16,30 Film religios
17,00 Max Glick - s.
17,30 Haideți să ne jucăm - s.
17,45 Auto integral
18,15 Retrospectiva Știrilor Intersat
(▲) 19,00 Departe de casă - film
20,30 Challenge - s.
21,00 Ți-e teamă de întuneric - s.
(▲) 21,30 Vrăjitorul - film
23,00 Retrospectiva Știrilor Intersat
(■) 0,00 Erotica

TV 2

7,00 Gânduri matinale; 7,30 Martor - doc.; 8,00 Matineu TV; 10,00 Desene animate; **12,00 Liceeni îndrăgostiți** - s.; **12,50 Mașina de vorbe** - s. distractiv SUA; 13,20 Sport TV 2; **13,50 Bandiții din Missouri** - w. SUA; **15,20 Baywatch** - s.; **16,10 Mac Gyver** - s.; **17,00 Santinela** - s.; **17,50 Xena** - s.; **18,40 Vipera** - s.; 19,30 Fapte; 20,30 Gură de copil; **21,00 Luptă în orient** - f. acțiune, SUA, cu Russell Crowe; **22,40 Colombo** - s.; 0,10 Lumea pușcărie - doc. Ungaria; 0,45 Ungaria, mâine; **1,15 Trei surori** - f. Ungaria

PRO 7

7,15 Echipa lui Joey's - dramă, SUA, 1995; 8,45 Desene animate; 12,00 Cinema TV magazin; **12,45 Lois și Clark** - s.; **13,40 Un Mountie la Chicago** - s.; **14,30 Magie neagră în campus** - thriller, SUA, 1997; **16,15 Lumea dispărută** - s.; **17,05 Vânătoare de relicve** - s.; **18,05 Ewoks** - f. SF, SUA, 1985 cu Carel Struycken; 20,00 Lumea minunată - magazin; 20,55 Știri, sport, meteo; **21,15 Umbra și întunericul** - f. av. SUA, 1996, cu Val Kilmer, Michael Douglas; 23,20 Focus TV - rep.; **The Players Club** - dramă, SUA, 1997 cu Ice Cube

SAT 1

7,20 Melodramă Austria 1985; 9,05 Matinal; 10,05 Show-ul săptămânii; 11,05 Desene animate; **12,05 Regele** - s. Germ.,; **13,05 Fam. Wolkenstein** - s.; **14,05 V.I.P. - Bodyguards** - s.; **15,05 Mac Gyver** - s.; **16,05 Pensacola**- s.; **17,05 J.A.G. - Justiție militară** - s.; **18,00 Dawson's Creek** - s.; 19,05 Blitz magazin; 19,30 Știri, 19,45 Fotbal - Bundesliga et. 21; 21,15 Spirala norocului; 22,15 Școala de schi - doc; 23,45 Planetopia; 0,30 News & Stories; **1,25 Boss-ul din New York** - f. pol. SUA-Israel 1974

TV 5

11,45 Un clic pentru clip; 12,05 Documentar; 12,30 Itinerariul unui gurmand; 13,05 Duminici de sărbătoare; 13,30 Jurnal France 3; 14,05 Viața în colonii; 15,00 Jurnal TV5; 15,15 Reportaj Arte; 17,00 Jurnal; 17,15 Invitat TV5; 17,30 Telecinema; 18,00 Info TV5; 18,05 Chioșc; 19,00 Jurnal TV5; 19,15 Duminici de sărbătoare; 21,00 Jurnal Belgia

EUROSPORT

9,30 Sport extrem; 10,00 Aventură; 11,00 Schi fond - 10 km - bărbați, Estonia; 11,45 Biatlon CM 4x7,5 km - ștafetă bărbați în direct; 13,15 Schi alpin CM - St. Anton, selecțiuni; 14,15 Patinaj viteză CM Budapesta; 17,00 Sanie - CM Salt Lake City în direct; 18,00 Biatlon CM, 4x7,5 km bărbați; 19,00 Sanie CM Salt Lake; 20,10 Patinaj viteză - Budapesta; 21,00 Skeleton în direct; 22,00 Atletism - Dortmund; 23,00 Auto - Raliul Suediei; 23,30 Schi alpin CM - St. Anton; 0,00 Sportcentre; 0,15 Eurosport Special - retrosp. săptămânii; 0,45 Tenis - turneu WTA Paris - finala; 2,15 News Report.

VĂ RECOMANDĂM
PRIMA TV - 0,00
GÂLCEAVA - dramă, Italia, 1979
Când soțul unei frumoase italience este ucis cu brutalitate de mafia siciliană, inevitabil, văduva se află în centrul atenției. Pe lângă durerea provocată de dispariția soțului, femeia trebuie să facă față și avansurilor venite de la un cunoscut avocat și un escroc de doi bani. Dintr-o dată, viața liniștită a acestor personaje ia o turnură complexă și delicată, pasiuni toride răbufnind...
Principalele roluri sunt interpretate de Sophia Loren, Marcello Mastroianni.

VĂ RECOMANDĂM
PRIMA TV - 21,30
CAPRICIILE SORȚII - dramă, SUA, 1990
În urma unei „accidentale" injecții, Sunny, soția lui Claus von Bulow, nu și-a mai revenit, rămânând asemenea unei „legume". Șirul evenimentelor care au dus la acest deznodământ tragic este narat chiar de Sunny. Imediat după „accident", Claus a fost acuzat de tentativă de crimă. Eliberat pe cauțiune, bărbatul solicită ajutorul apreciatului profesor de Drept, de la Universitatea Harvard, Dershowitz.

TVR 1

7,00 Telematinal
8,00 Jurnal de dimineață
9,00 Jurnal regional
(●) 9,50 Pacientul englez - dramă, SUA, 1996
12,30 Știrile de sâmbăta asta - rel.
13,00 Teleenciclopedia- rel.
14,00 Jurnalul de prânz
14,15 CiberFan
14,30 Pro Patria
15,30 Becker - s.
16,00 Cronica
17,30 George și Leo - s.
18,00 Corect
18,10 La țintă
19,00 Info-mania
19,10 Avanpremieră Știri
19,15 Pasiuni - s.
20,00 Jurnal. Meteo
20,40 Sport
20,45 Iartă-mă!
21,45 Amprente
22,00 Național TV Bingo Liberty
23,15 Jurnalul de noapte

TVR 2

7,00 Familia Porter - s. rel.
7,25 Piatra magică - s. rel.
7,50 Desene animate
8,35 Toți împreună
9,25 Totul plutește - comed. Franța, 1999
10,55 Știri
11,00 NBA Action- rel.
11,30 Fiice și soții - s.
12,25 Jonathan Creeak - rel.
13,30 Răscruci - rel.
14,00 Des. animate
14,40 Domnișoara Andreea - s.
15,30 Știri
15,35 Povestea lui Noah Dearborn - dramă, SUA, 1999
17,05 Spațiu francofon
17,35 Ghidul călătorului
18,30 Telejurnal TVR 2
19,00 Autograf muzical
19,20 Lumea de mâine
20,25 Băieți buni, băieți răi - s.
21,10 Sport Plus
21,55 Știri
22,00 Știri bancare
23,00 Baschet masculin: All Star Game 2001, în NBA
0,30 TVM. Mesager

PRO TV

7,00 Secretele războiului - doc.
9,00 Totul este relativ - s.
9,30 Regăsirea - s.
10,00 Tânăr și neliniștit - s. rel.
11,00 Ally McBeal - s.
(●) 12,30 Proiectul octombrie - thriller, Marea Britanie
(●) 14,15 Să vorbim despre Henry - comed. coprod, 1972
16,00 Tânăr și neliniștit - s.
16,55 Jocuri magice
17,00 Știrile Pro TV
17:40 Sens unic
17,45 Teo
18,50 Vremea
18,55 PRO TV te ascultă ce vezi
19,00 Știrile Pro TV
(●) 20,00 Victime inocente - thriller, SUA, 1993
21,55 Știrile Pro TV
22,00 Urmărire generală
22,30 Avocații - s.
23,30 Știrile Pro TV
0,00 X și zero
0,05 Pro TV te ascultă ce vezi
0,15 Seinfeld - s.
0,45 Răzbunare fără limite - s.
1,45 Nebun după tine - s.
(●) 2,15 Proiectul octombrie - rel.
4,00 Urmărire generală - s. rel.
4,30 Knight Rider supercomando - s.
5,30 Teo - rel.

TV ACASĂ

6,45 Teleshopping
7,00 Al șaptelea cer - s. rel.
7,45 Căsuța poveștilor - rel.
8,15 Ia-mă acasă - rel.
8,50 Dragoste și putere - rel.
9,20 Fiorella - rel.
10,30 Trei femei - s. rel.
12,40 Documentar: JOHN WAYNE - ȘEFIRUL ÎNSINGURAT - rel.
13,05 COLUMBO: Dosarul delicat - s.
14,40 Doctorul casei - rel.
15,30 Înger sălbatic - s.
17,00 Desene animate
* Acasă la români
17,30 Dragoste și putere - s.
17,55 Știrea zilei
18,00 Fiorella - s.
18,50 Acasă la bunica
19,00 Iubire fără limite - s.
19,55 Desene animate
20,00 Știrile de Acasă
20,35 Vremea de Acasă
20,40 Dragoste nebună - s.
21,30 Luisa Fernanda - s.
22,30 Sicriul de sticlă - f. SUA, 1991
0,05 Dragoste și putere - s. rel.
0,40 Știrile de Acasă - rel.
1,20 Doctorul casei - rel.
2,05 Acasă la români - rel.

PRIMA

7,00 Salvați de clopoțel - s.
8,00 Prima Mix!
13,30 Real TV
14,30 Camera de râs
15,30 Viper - s.
16,30 Salvați de clopoțel - s.
17,30 Camera de râs
18,00 Focus
19,00 Real TV
19,30 Impact
20,00 Vrei să fi miliardar?
21,00 Angel Heart -thriller, SUA, 1987
23,00 Focus
23,30 Impact - rel.
0,00 Viper - rel.
1,00 Focus - rel.

ANIMAL PLANET

8,00 Acvanauții
9,00 Black Beauty
9,30 Un câine cu imaginație
10,00 În lumea animalelor
10,30 Planeta animalelor
11,00 Salvați și salvatori
11,30 Medicul veterinar
12,00 Vânătorului de crocodili
12,30 Cel mai mare mincinos
13,00 Vasul „Quest"
14,00 În mijlocul naturii
14,30 Spectacolul păsărilor
15,00 Salvați și salvatori
15,30 Medicul veterinar
16,00 Animalele lui Aspinall
16,30 Reportaje de la zoo
17,00 Școala câinelui ascultător
18,00 Planeta animalelor
18,30 Vânătorul de crocodili
19,00 Salvați animalele!
19,30 În mijlocul naturii
20,00 Salvați și salvatori
21,00 Vieți în sălbătăcie
21,30 Hutan
22,00 Contact extrem
23,00 Africa neîmblânzită
0,00 Urgențe veterinare
1,00 Vânătorul de crocodili
1,30 Acvanauții

DUNA

9,40 Săptămâna - rel.; 10,25 Momentele memorabile ale secolului - rel.; **10,55 Vântul vieții - s.**; **11,40 Prietenii de la șrand** - s.; 12,30 Jurnale - rel.; 12;50 Știri; 13,15 Sport - rel.; 13,55 Ctitotii - rel.; 14,25 Haszmann Pál - rel.; **14,55 Cartea junglei;** 15,20 Însemne regale; 16,00 Oră de istorie; 16,40 Panteon - rel.; 17,00 Calendar; 19,00 Știri, sport; 19,30 Basme; 20,00 Cinematografia; 20,30 Faludy György; 21,30 Colecția Kallós; 22,00 Știri, sport; 22,30 Insula; 23,30 Genghis blues; 1,00 La sfârșit de mileniu;

ATOMIC TV

7,00 Selector
10,00 Reactor
10,30 Hai Hui - rel.
11,00 Atomix - rel.
14,00 Interactiv
15,30 Proaspete și fierbinți - hit-uri ale momentului
15,55 Reactor - știrile zilei
16,00 Romanian Top 100 - rel.
18,00 Selector
19,00 Atomix
21,55 Reactor - știrile zilei
22,00 Selector
22,30 File de poveste - rel.
23,00 Aria 52
24,00 - 7,00 Insomnia

BUDAPESTA 1

6,42 Matinal; 6,45 Lumea satului; 7,00 Matinal; 9,30 Mileniu; **9,35 Totul pentru iubire** - s.; 10,30 Matinal magazin; 13,00 Știrile prânzului; 13,10 Jurnale - regionale; **14,00 Mag. minorități; 15,00 Micuța noastră familie** - s.; 15,50 Imaginile unei lumi scufundate; 16,05 Istoria Operei din Roma - doc.; 16,50 Mileniu; 17,00 Poșta TV; 17,25 Slujbă religioasă; 17,45 Religie; 18,00 Să învățăm Europa!; 18,25 Armata - magazin; 19,00 Jurnal; **19,20 Iubiri la Saint Tropez** - s. FR. 35/16; 20,15 Știrile lumii; 20,30 Jurnal, sport; 21,05 Poveștile mileniului; 21,35 112- mag. Poliției; 22,10 MMM - Ce? Cât? De ce? - reportaje; 22,40 112 - Extra; 23,00 Știri, actual; 23,30 Tema; 23,50 Ora de primire; 0,20 Fotbal - Liga Campionilor

RTL KLUB

7,30 Matinal; 10,00 Clubul rețelelor; **10,20 Iubire nebună** -s.; **10,45 Secrete și iubiri**-s.; 11,35 Top Shop; 12,30 La prânz; 13,30 Clubul rețelelor; 14,00 Știri; 14,20 Cavalcadă; **14,35 Al doilea sărut** - s.; **15,05 Helene și băieții** -s.; **15,35 Sea Quest DSV** - s.; **16,25 Terra nostra** - s.; **17,25 Paula și Paulina** - s.; **18,10 Maria** - s.; **19,00 Iubire nebună** - s.; 19,30 Știri; 19,55 Vrei să fii milionar - conc. tv; 20,25 Focus; 20,55 Între prieteni; **21,25 Prințesa maori** - f. av. Australia; **23,05 Las Vegas - Orășelul păcătos** - s. acț. SUA ep. 2 cu Sean Patrick; 23,55 Automania;

VĂ RECOMANDĂM

TVA - (●) 20,00 SUPRAVIEȚUIREA - thriller, SUA, 1997

VĂ RECOMANDĂM

PRO TV, ora 20,00 - VICTIME INOCENTE - dramă

Nu poate fi descrisă în cuvinte durerea soților Sims, Paula și Robert, când fiica lor, în vârstă de doar 12 ani, este răpită. Cum poliția nu descoperă nici un indiciu despre răpitori și nici măcar nu este găsit vreun motiv pentru care cineva ar face o faptă atât de îngrozitoare, singura soluție este apelarea la ajutorul public. După o vreme, bebelușul soților Sims este găsit mort. Durerea părinților este inimaginabilă.

TELE 7 ABC

7,00 Bună dimineața, România!
10,00 Forța destinului - rel.
11,00 Cinetour
12,00 Emis. muzicală
14,45 Documentar
16,00 Post Meridian
18,00 As Show
19,00 Documentar
19,25 Telecaricatura zilei
19,45 Em. muzicală
21,00 Telejurnal
21,30 Documentar
21,59 Telecaricatura zilei
22,00 Pronosport
22,05 Ofsaid
23,59 Telecaricatura zilei
0,00 Ora unu a venit - rel.
2,15 Documentar
4,30 As Show
5,30 Em. muzicală
6,00 Telejurnal-rel.

HBO

10,00 Mary cea cu vino'ncoa - comedie, SUA, 1998
12,00 Stargate SG-1 - s.
12,45 E petrecerea mea - dramă, SUA, 1999
14,30 Procesul maimuțelor - dramă, SUA, 1999
16,45 Ghinionista - comedie, SUA, 1996
18,15 Operațiunea Broken Arrow- acț., SUA, 1996
20,00 Sergentul Bilko -comedie, SUA, 1996
21,30 Totul despre sex - s.
22,00 Dansează cu mine - dragoste, SUA, 1998
0,00 Condamnat - dramă, SUA, 1997
1,45 Real Sex - s.

DISCOVERY

10,00 Câmpuri de bătălie
10,55 Camionagiii cerului
12,45 Dincolo de adevăr
13,40 Discovery prezintă
16,15 În căutarea originilor omului
17,10 Meșterul tâmplar
17,35 Salvatorul grădinilor
18,05 Aventuri la pescuit cu Rex Hant
18,30 Actualități Discovery
19,00 Istoria redescoperită
20,00 Discovery în natură
21,00 Pe aripile vântului
21,30 Actualități Discovery
22,00 Planeta singuratică
23,00 Dezastrele marine
0,00 Titanic
1,00 Power Zone
3,00 Secretele Cavalerilor Templieri

TV ARAD

7,00 Observator
8,00 'Neața - emis. matinală
(●) 11,00 Exploratorii viselor - s.
12,00 Prezentul simplu
13,00 Știrile amiezii
13,15 O pacoste de frate - s.
(●) 13,35 Brigada mobilă
14,00 Orient Expres - rel.
16,00 Magazin sportiv
16,30 Publicitate, promo, dedicații muzicale
16,45 Știri TVA
* Zile de iubire de la Antena 1
17,20 Te voi iubi mereu - ep. 122, 123
19,00 Observator
(●) 20,00 Supraviețuirea - thriller, SUA, 1997
* Zile de iubire la Antena 1
22,00 Marius Tucă Show
23,00 Observator Ediția de noapte
23,30 Noaptea târziu cu Mircea Badea
0,30 Navarro - s.
2,00 Intrigi în Paradis - s.
2,45 Simțul dreptății - s.
3,30 Cosas del Amor - s.
4,30 Ape liniștite -s.
5,30 Te voi iubi mereu - s.

TV INTERSAT

8,25 Deschiderea programului
8,30 Cafeaua de dimineață
9,30 Trei destine - s.
10,30 Desene animate
11,00 Retrospectiva Știrilor Intersat
11,45 Triumful spiritului - film
13,30 Kelly - s.
14,00 Deșertul vorbește - s.
14,30 Serial religios
15,00 Camera ascunsă
15,30 Challenge - s.
16,00 Ți-e teamă de întuneric - s.
16,30 Max Glik - s.
17,00 Auto integral
17,30 Neon Rider - s.
18,00 Avanpremiera Știrilor Intersat
18,02 Neon Rider - s.
18,15 Știrile intersat - Vocea străzii - Reportajul zilei
19,00 Trei destine - s.
20,00 Microb
21,30 Promisiuni - film
23,00 Știrile Intersat * Vocea străzii - Reportajul zilei
(■) 0,00 Erotica
5,00 Închiderea programului

TV 2

6,50 Bună dimineața Ungaria! **9,35 Bogați și frumoși** - s.; **10,00 Plin de viață** - s.; **10,30 Liceeni îndrăgostiți** - s.; 11,00 Party TV; **11,45 Ofertă directă**; 12,35 Religie; 12,40 Galeria istorică; **12,45 Stefanie** - s.; **13,35 Scările spaniole** - f. Italia, 5/1; **15,25 Hercules**- s.; **16,10 Aripile vântului** - s.; **17,00 Ramona** - s.; **17,25 Frumoasa din Acapulco** - s.; **17,55 Fiorella** - s.; **18,40 Maria Isabel** - s.; 19,30 Fapte; 20,00 Multimilionar - conc. tv.; 20,45 Gură de copil - em. Friderikusz Sandor; **21,00 Înger sălbatic**- s.; **21,30 JAG - Justiție militară** -s.; **22,25 Air America** - s. SUA; 23,15 Cinematograful meu; 0,10 Bună seara, Ungaria; **1,00 Misiune periculoasă** - s.; 1,50 Mag. cultural

PRO 7

7,15 Taff; **7,50 Jesse - s.; 8,15 Dharma și Greg** - s.; 8,40 Povești de dragoste - show; 9,40 Talk, talk, talk; **10,10 Umbra și întunericul** - avent. SUA, 1996; **12,10 Matlock** - s.; **13,05 Roseanne** - s.; **13,30 Grace** - s.; 14,00 Sam - magazin; 15,00 Talkshow-uri; 18,00 Taff - mag.; **18,30 Jesse** - s.; **19,00 Sabrina** - s.; **19,30 Fam. Bundy** - s.; **20,00 Simpsonii** - s.; 20,30 Galileo - mag.; 20,55 Știri, meteo; **21,15 Dosarele X** - s.; **22,15 Simpsonii** - s.; 22,50 Futurama - s.d.a.; 23,15 TV Total show; 0,15 Bullyparade Club; **0,45 Haos City** - s.;

SAT 1

6,30 Matinal; **10,00 Jacke și Mc Cabe** - s.; **11,00 Helo, nene doctor** - s.; 12,00 Talkshow-uri; **15,00 Judecătoarea Barbara Salesch** - s.; **17,00 Chicago Hope** - s.; 18,00 Concurs TV; 18,30 Mag. regional; 19,00 Quiz Show; 19,30 Știri, sport, meteo; 20,00 Blitz-mag.; 20,40 Quiz Show; 21,15 Tabără de fete - s. Germ. 2000; **22,15 SK Kölsch** - s. pol. Germ.; **23,15 Chicago Hope** - s.; 0,15 Spiegel TV - reportaje; 0,50 24 de ore - reportaj; 1,20 Tabăra de fete - doc.

TV 5

13,05 100% Întrebări; 13,30 Jurnal; 14,05 Pus la punct; 15,00 Jurnal; **15,15 Agnes și băieții** - s.; 17,00 Jurnal; 17,15 Invitatul TV 5; 17,30 Mediteraneo; 18,30 Întrebări pentru campioni; 19,00 Jurnal TV 5; **19,15 Agnes și băieții** - s.; 21,00 Jurnal Elveția; 21,30 Jurnal France 2; 22,05 Punctul; 23,00 Jurnal TV 5; 23,15 Cinema;

EUROSPORT

9,30 Biatlon CM - 4x7,5 km ștafetă bărb.; 11,00 Sanie - CM Salt Lake City, fem.; 12,00 Skeleton CM - Calgary; 13,00 Tenis - finala turneu WTA Paris; 14,00 Atletism - Dortmund; 15,00 Skeleton CM - Calgary; 16,30 Sanie CM - Italia; 17,30 Schi alpin CM - combinată St. Anton; 18,30 Fotbal - calificări CM; 19,30 News Flash; 19,40 Fotbal - Eurogol magazin; 21,00 Săptămâna sportivă; 21,30 Nascar - Daytona Beach; 22,30 Bob CM; 23,00 Raliul Suediei; 0,00 Sportcentre; 0,15 Fotbal - Eurogol magazin; 1,45 Eurosport Special.

VĂ RECOMANDĂM

PRO TV ora 12,30 - PROIECTUL OCTOMBRIE - thriller

Profesor la o școală pentru copiii celor bogați, James Harper duce o viață liniștită, monotonă chiar. La un moment dat, el o cunoaște pe Rochelle, sora mai mare a uneia dintre elevele sale și, cât ai clipi, James cade sub „vraja" fermecătoarei femei.

VĂ RECOMANDĂM

PRIMA TV, ora 21,00 - ANGEL HEART - acțiune

Detectivul particular Harry Angel este angajat de dubiosul Louis Cyphre, pentru a da de urmele unui cântăreț de muzică pop, care „uitase" să achite niște datorii considerabile. Și, așa încep aventurile lui Angel. La început, investigația îi poartă pașii prin întunecatul Harlem și problemele se țin lanț.

CENTROSOJA

În 2001 FORȚA AGRICULTURII ARĂDENE: CENTROSOJA ȘI SAATEN UNION

SAATEN UNION

În harta mare a pământurilor din România, există două soluri de mare fertilitate. Unul situat în Bărăgan, iar celălalt, în Câmpia de Vest. În acest ultim areal, una dintre cele mai fertile zone este cea cuprinsă în limitele județului Arad. Aici a prins rădăcini cea mai cunoscută societate care, în ultimii zece ani, a dezvoltat un amplu program agricol: grupul de firme **CENTROSOJA**.

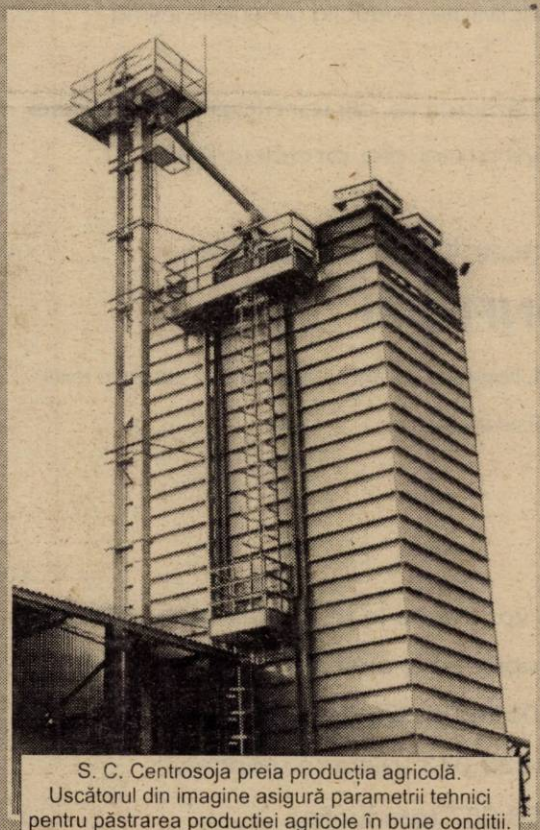

S. C. Centrosoja preia producția agricolă. Uscătorul din imagine asigură parametrii tehnici pentru păstrarea producției agricole în bune condiții.

• CENTROSOJA

Centrosoja își concretizează activitatea în: ◆ exploatarea pământului; ◆ producerea de semințe; ◆ importul direct de erbicide, semințe și alte materiale necesare proceselor de producție; ◆ finanțarea și furnizarea de materii prime - semințe, pesticide, îngrășăminte - către producătorii agricoli; ◆ comerțul cu produse agricole proprii și cele rezultate în urma finanțării.

Centrosoja cultivă o suprafață de 10.000 hectare de pământ iar pentru încă 10.000 ha asigură baza materială prin contracte cu deținătorii de teren. Principalele culturi sunt: ◆ grâu de consum și pentru sămânță; orzoaică „Trasco" și floarea-soarelui pentru sămânță și consum. Ponderea cea mai mare a culturii este porumbul, cu două destinații: consum și sămânță.

• SAATEN UNION

Începând din acest an, **Centrosoja** colaborează cu **SAATEN UNION**. Cine este **SAATEN UNION?** O companie cu capital integral german care din 1976 a dezvoltat o structură largă de culturi pornind de la hibrizi de porumb, soiuri de orzoaică, rapiță și, mai nou, hibrizi competenți de floarea-soarelui și noi soiuri de grâu. În România, compania germană are activitate complexă de testare și de înregistrare a acestora în colaborare cu parteneri români și de comercializare a semințelor. Dictonul companiei: calitate germană la prețuri accesibile.

• PENTRU BINELE AGRICULTORULUI

În România, majoritatea proprietarilor de pământ au o stare financiară precară. Aceasta îi împiedică să aplice tehnologia specifică fiecărei culturi. Începând de astăzi, **CENTROSOJA** în colaborare cu **SAATEN UNION** lansează un proiect de sprijinire a producătorilor. Asta înseamnă pachete complete de semințe Saaten, pesticide Zeneca și îngrășăminte Centrosoja, plus consultanță agricolă și prestări servicii - pentru o suprafață de 20.000 hectare.

Oportunitatea programului constă în: ◆ producerea de materie primă din organisme biologice nemodificate genetic; ◆ orientarea către producție de înaltă specializare: orzoaică pentru bere și către hibrizi de floarea-soarelui cu conținut ridicat de ulei, cu calități alimentare deosebite; acordarea de semințe, erbicide și îngrășăminte de calitate certificată. Cel mai important aspect este următorul: prin acordarea acestor produse, creditarea ajunge la trei-patru milioane lei/hectar, în condițiile în care se garantează preluarea producției obținute și plata promptă a producătorilor agricoli la prețul pieței.

Nu ratați acest pachet - ofertă. De opțiunea dumneavoastră de acum depinde recolta pe care o veți strânge.

O investiție bună înseamnă o afacere profitabilă. O afacere profitabilă înseamnă siguranță materială. Fă investiția anului 2001 cu pachetul ofertă CENTROSOJA - SAATEN UNION! Eficiența e garantată!

Sediul S.C. CENTROSOJA SRL este în Arad, pe strada Poetului, nr. 105-107. PENTRU INFORMAȚII SUPLIMENTARE NE PUTEȚI CONTACTA LA telefon **243.648**, între orele 9,00-16,00.

SOCIETATEA NAȚIONALĂ A PETROLULUI PETROM S.A.

SUCURSALA PECO ARAD

INSTRUCȚIUNI PENTRU UTILIZAREA GAZULUI PETROLIER LICHEFIAT (ARAGAZ)

La primirea (cumpărarea) buteliilor se va verifica starea exterioară, existența capacului de protecție, a piuliței de siguranță și eticheta de control care atestă garanția îmbuteliatorului.

În timpul transportului efectuat cu mijloace adecvate, buteliile vor avea robinetul bine închis și vor fi echipate cu piulița de siguranță și capacul de protecție, care vor fi bine înșurubate.

Este interzisă lovirea sau trântirea buteliilor.

Butelia se montează și funcționează numai în poziție verticală.

Montarea buteliei la aparatul de ardere se face cu set omologat compus din regulator de presiune, garnitură specială, furtun special de 1,2 m lungime și coliere de strângere cu șurub.

Îmbinarea regulatorului cu butelia se face cu filet stânga (sens invers acelor de ceasornic) și numai cu garnitură specială nouă.

NU UTILIZAȚI butelii și aparate de ardere în încăperi în care se doarme.

Nu utilizați butelii fără regulatoare de presiune, cu regulatoare nesigilate, defecte sau reparate de unități neautorizate. Nu încălziți butelia cu apă caldă, cu abur sau cu flacără pentru a mări presiunea gazului din butelie. Creșterea presiunii poate provoca explozia buteliei.

NU AMPLASAȚI BUTELIA lângă surse de căldură sau sub acțiunea directă a soarelui.

Nu spălați butelia cu lichide corozive (sodă, leșie etc.)

Nu verificați cu flacăra, etanșeitatea îmbinării buteliei cu regulatorul de presiune.

Verificarea etanșeității se face numai cu spumă de apă și săpun.

Nu încercați să evacuați (transvazați) gazul din butelie în încăperi, curți, lângă subsoluri sau surse de foc. Butelia este prevăzută cu un dispozitiv antitransvazare care împiedică evacuarea gazului petrolier lichefiat.

NU DETERIORAȚI prin diverse metode dispozitivul antitransvazare.

Nu aprindeți chibrituri, brichete, nu manevrați întrerupătoarele electrice, soneriile, telefoanele, liftul, nu fumați și nu aduceți surse de foc dacă s-a constatat scurgerea gazului în încăperi.

SE AERISEȘTE ÎNCĂPEREA PRIN DESCHIDEREA LARGĂ A UȘILOR ȘI A FERESTRELOR CEL PUȚIN O JUMĂTATE DE ORĂ.

La montarea buteliei, ușa încăperii în care se află aparatul utilizator, trebuie să fie permanent deschisă și se stinge orice sursă de foc, inclusiv țigările.

În cazul unor eventuale scăpări de gaze la robinetul buteliei, se închide imediat robinetul, se montează la loc piulița de siguranță, se scoate butelia în aer liber, (curte, balcon) și se aerisește încăperea prin deschiderea largă a ușilor și ferestrelor cel puțin o jumătate de oră.

Dacă în timpul funcționării se produce flacăra la robinetul buteliei, acesta se închide imediat utilizând o cârpă udă.

Defecțiunea se anunță imediat la societatea distribuitoare care se află înscrisă pe eticheta de control lipită pe butelie.

În cazul când butelia de rezervă a fost depozitată în frig, se va utiliza numai după egalizarea temperaturii la temperatura încăperii în care se află aparatul utilizator.

Nu interveniți asupra buteliei și nu utilizați decât butelii omologate, avizate de ISCIR și aflate în circulație în România.

Vă recomandăm să verificați instalația Dumneavoastră de ardere cel puțin o dată pe an, apelând la mecanicii noștri autorizați.

ADRESA SUCURSALEI NOASTRE ESTE: ARAD, Str. Cometei nr. 1
Telefonul pentru anunțarea deranjamentelor: 276.300; 276.400.

(1834333)

În atenția cititorilor

CELEBRA TĂMĂDUITOARE A HARULUI SFÂNT ESTE LA DISPOZIȚIA DVS.

pentru toți cei cu probleme ale magiei negative.

Doamna Valentina din Arad cu cele mai multe cazuri rezolvate atât în Arad cât și în țară și peste hotare cu cele mai mari puteri și haruri descoperite încă de la 9 ani având la bază o vastă experiență capabilă de-a birui răul cu binele. Participând la toate congresele vrăjitorești fiind autorizată poate ajuta toți cetățenii Aradului. Pentru: spor, înțelegeri în familii și la locurile de muncă, redresează firme, împacă certați, împreunează pe cei ce se iubesc și nu se căsătoresc, dezleagă cununii, scoate argintul viu, vindecă impotența, lecuiește bețiа și nu în ultimul rând această minunată doamna VALENTINA cea mai bună tămăduitare din țară vă ajută să trăiți alături de cei dragi într-o atmosferă plăcută.

DOAMNA VALENTINA,
CEA MAI BUNĂ TĂMĂDUITOARE DIN ȚARĂ.

Lucrează cu lucru sfânt, elimină efectele magiei negative prin spiritism, exorcism. Și nu uitați aveți un drum sau orice altceva ce nu știți pentru ziua de mâine doamna Valentina vă poate spune ce vă așteaptă, ce veți face, și ce ați făcut.

NU EZITAȚI
pentru informații sunați la tel. 095-684741; 093-439712 sau 057-258116.

ADRESA
Arad, str. Faleza Sud, Bl. 19, sc. B, ap. 1, CARTIER ALFA.

Familiile Somon, Drăgan, Badea mulțumesc cu respect și putere de muncă doamnei VALENTINA pentru ședința reușită și profesionalismul ei. MII DE MULȚUMIRI.

ACUM SECUNDELE PLĂTITI,
PLĂTITI DOAR CAT VORBITI,
RESTU' IN BUZUNAR GĂSITI!

TELEFOANE începand cu 250.000 lei*

NOKIA 5130 479.000 lei*

Pachet Triunghi GSM

Telefon + PACHET SIM COSMO (număr + cartela de 10 $)

NOKIA 6130 1.033.000 lei*

*Fara TVA;pentru serviciul cu abonament:oferta valabilă pana la 15.02.2001; in limita stocului disponibil

VIZITATI MAGAZINELE
Triunghi GSM

TIMISOARA: Str. Stiintei nr.4(AURORA);tel: 056218509
P-ta Victoriei nr.2(BULEVARD);tel: 056295949
Magazin BEGA(PARTER) :tel : 056193948
Daniel Cristian Exim : Str. S.Barnutiu nr.69; tel: 056205892
ARAD: B-dul Revolutiei nr.24; tel: 057252952
ORADEA: B-dul D.Cantemir nr.8;bl.A4(CICERO),parter; Tel: 059130665
CLUJ NAPOCA: Magazin CENTRAL, PARTER;tel: 064190992

Agent Autorizat cosmorom

ROSKO TEXTIL

Rosko Textil este unul din cei mai importanți investitori din ARAD.
Societatea face parte dintr-un mare concern
care are ca obiect de activitate producția de lenjerie intimă.

Rosko Textil caută persoane dinamice și serioase pentru activitatea de producție.

Locul de muncă vacant este următorul:

MAISTRU CONFECȚII

- Pregătire școlară necesară, liceu sau școala profesională în domeniu textil
- Experiența profesională necesară 3 ani
- Bun spirit organizator.

Scrisorile de intenție se vor trimite la nr. de fax 057-465.628
iar pentru informații suplimentare vă rugăm să sunați la
nr. de telefon 057-208.626; 057-208.641
sau la nr. 093.232.043 (resurse umane);
095.258.657 (producție).

OFERTA NOULUI MILENIU !

NOKIA 5110 19$***

MITSUBISHI TRIUM MARS 49$**

SIEMENS C 35 99$**

SIEMENS C 25 49$**

SIEMENS S 25 119$**

Oferta CONNEX
Valabilă până la 28 februarie 2001:
10 minute gratuite timp de 12 luni pentru convorbirile în rețeaua CONNEX din timpul săptămânii pt. abonamentul CONNEX Cent
Prima lună fără plata abonamentului pentru toate celelalte abonamente CONNEX

Oferta KAMARAD:
Cartela KAMARAD Weekend, la pretul de 15 USD (tarif de weekend 1 cent / minut)*

Oferta CONNEX GO:
Cartela specială CONNEX Go! la pretul de 12 USD* si un credit suplimentar de 4 USD la activarea oricărui pachet de serviciu CONNEX GO până la 28 februarie

Magazinul ELECTRONICA (lângă BANC POST)
Tel: 093 - 511.355, 093 - 350.225, 057-212.794

dealer autorizat CONNEX

foto studio **enigma**
Cea mai bună alegere!
Dacă filmul dumneavoastră procesat la noi în întregime conține 24 fotografii primiți pe loc gratuit
1 film color cu 36 exp. + 1 album

Bulevardul Revoluției 80	Calea A. Vlaicu Bl. I-3	Str. C. Coposu (Lacului 6)
Tel. 057 251459	Tel. 057 272655	Tel. 057 231621
ZILNIC 8 - 20	zilnic 9 - 17	zilnic 9 - 17
www.fotoenigma.go.ro		

CEA MAI TARE OFERTĂ A MILENIULUI !

NOKIA 6110 100$
NOKIA 5110 30$
PANASONIC GD 90 100$
SIEMENS S25 100$
ERICSSON T18 100$
MOTOROLA d520 GRATUIT
SIEMENS C35 89$
SIEMENS C25 49$
BOSCH 909 DUAL S 79$
MITSUBISHI TRIUM MARS 49$
ALCATEL DB 10$

Oferta CONNEX:
10 minute gratuite - 12 luni pentru convorbirile în rețeaua CONNEX din timpul săptămânii, pentru abonamentul CONNEX CENT și prima lună fără plata abonamentului, pentru toate celelalte abonamente CONNEX.
- taxare la secundă pentru toți utilizatorii cu abonament sau cartelă reîncărcabilă.

Bd. Revolutiei nr.83 in incinta MAGAZINULUI COMSIM LG.
TEL. 092/292596

dealer autorizat CONNEX

SC DIANET COMPUTERS SRL

S.C. MIBO IMPEX S.R.L.

angajează
VÂNZĂTOR/VÂNZĂTOARE
pentru standul din Complexul Comercial JACKSON

Cerințe:
- diplomă de bacalaureat
- seriozitate, domiciliul stabil în Arad
- stagiul militar satisfăcut (pentru bărbați)

Informații la sediul firmei din str. Dorobanților nr. 18, tel. 28.11.85

SC EXPERT SA

lichidator al SC IZVORIN SA ARAD

anunță vânzarea conform Legii 64/95, prin LICITAȚIE PUBLICĂ DESCHISĂ, cu strigare, a unor bunuri independente, de natura utilajelor agricole:

■ Tractoare U-650,	■ Semănători	■ Grape disc
■ Remorci transport, remorci cisterne, remorci polistif, remorci transport persoane	■ Cultivatoare	■ Macara girafa
	■ Combinatoare	■ Tavalug neted
	■ Pluguri	■ Alte mijloace fixe

Lista cuprinzând bunurile scoase la licitație și prețurile de pornire ale acestora pot fi consultate la sediul societății din Arad. La prețurile menționate în liste se adaugă TVA.

Bunurile pot fi văzute la sediul SC IZVORIN SA ARAD, Ferma 5 a societății situată după Bodrogul Nou. Licitațiile pentru vânzarea acestor bunuri se țin în fiecare zi de miercuri a săptămânii, la ora 11, la sediul Fermei 5 al SC IZVORIN SA ARAD.

Taxa de participare la licitație, nerambursabilă este de 60.000 lei/participant.

Garanția pentru înscrierea în licitație este de 10% din valoarea de pornire a fiecărui bun.

Înscrierile, achitarea taxei de participare și achitarea garanției de înscriere la licitație se pot face cu o oră înainte de începerea licitației, adică ora 10,00.

Relații la SC IZVORIN SA, ARAD, Calea Zimandului, nr. 3, d-na Gavriș Victoria, d-na Grecu Lucica sau SC EXPERT SA, telefon 259740, d-na Molnar Adriana, d-șoara Codilean Mariana.

(5914789)

Contoare de apă

aem ISO 9001 KEMA

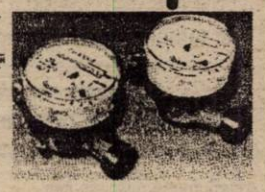

O idee excelentă! Montate în locuința dvs., investiția se amortizează în jumătate de an.

Contoarele AEM pentru apă rece și caldă corespund standardelor interne și internaționale și sunt omologate de autoritatea de metrologie.

La cerere, asigurăm si montarea contoarelor!

De ce să plătesti risipa altora?

Calea Buziașului 26, TIMIȘOARA
str. Horia nr.11, ARAD
magazinul "LUXTEN LIGHTING" *http://www.aem.ro*
Tel. 057/255 274. *sales@aem.ro*

SC PERTLAN SRL

cu sediul în Cluj Napoca, str. Lunii 7/21 înmatriculată la Registrul Comerțului Cluj sub numărul J12/406/2000, având codul fiscal numărul R 12906424

anunță VÂNZARE PRIN LICITAȚIE CU STRIGARE, a imobilului „casă de locuit"

mobilat, compus din 4 camere, hol, bucătărie, cămară, două băi, pivniță și garaj, cu teren de 547 mp, situat în Arad, str. Constanța Hodoș nr. 7. Prețul de strigare este de 1.000.000.000 lei.

Licitația va avea loc în data de 23 februarie 2001, orele 13,00, la adresa imobilului mai sus menționat.

GARANȚIA DE PARTICIPARE, de 50.000.000 lei, se va demonstra cu filă CEC, ordin de plată, sau numerar. Vânzarea se va face în bloc (cumpărarea inclusiv a mobilierului existent) la prețul cel mai mare oferit.

Dacă se va prezenta un singur ofertant sau dacă nu se va obține minim prețul de strigare, licitația se va relua în data de 25 februarie 2001, orele 13,00, la adresa imobilului pus în vânzare.

Informații suplimentare se pot obține la tel: 093/42.88.73.

Ericsson T10
9-39$*

Mitsubishi Trium
1-19$*

Motorola M3688
1-19$*

Oferta CONNEX valabilă până la 28.02.2001: 10 minute gratuite, timp de 12 luni, pentru convorbirile în reteaua CONNEX din timpul săptămânii, pentru abonamentul CONNEX Cent. Prima lună fără plata abonamentului, pentru toate celelalte abonamente CONNEX.

Arad, Piața Avram Iancu, nr.10, Tel./Fax. 211.822
www.quasar.ro

QUASAR

dealer autorizat CONNEX

(5914788)

*Prețul nu conține TVA și diferă în funcție de abonament în limita celui disponibil și numai cu semnătura la rubrica Cenner. Tarifele oferă pentru utilizatori, cu abonament sau cartelă reîncărcabilă. Detalii în magazine.

Rosendaal

THERMOBANC TRANS S.R.L.

Societate româno-germană

Telefon 095-659.340

EXECUTĂ **LUCRĂRI DE**

- izolații termice industriale
- izolații termice în chimie industrială
- izolații termice construcții clădiri
- izolații termice la cald, la rece
- izolații termice fonice, acustice
- izolații de asigurare contra incendiilor
- închideri hale industriale, perimetrale
- izolații termice cu spumă poliuretanică
- camere frigorifice
- izolații cisterne și izoterme auto
- ◆ tinichigerie industrială
- ◆ desenator tinichigerie industrială

ANGAJEAZĂ personal

(5914445)

Firma S.C. EURO SOUVENIR S.R.L.

cu capital integral german

angajează de urgență

■ **10 MAIȘTRI și INGINERI**
specialitatea TCM
sau INDUSTRIA LEMNULUI
cu aptitudini de conducere în procesul de producție

■ **5 MECANICI**
pentru reparații utilaje din industria lemnului.

PENTRU INGINERI constituie un avantaj cunoașterea limbii germane.

Vârsta nu contează

C.V. se va aduce la Librăria I.L. Caragiale de pe B-dul Revoluției nr. 92 și va conține și poză.

eta - 2u computer

OFERTĂ SPECIALĂ

- Calculatoare
- Imprimante
- Retele
- Soft
- Service

CARCASĂ ATX 230W
PLACA DE BAZĂ Acorp ALi Bus 100 AtiATX
AMD K6-2 500MHz + cooler
HDD 10.2GB UDMA
Placa Video S3 Trio 4 MB
FDD 3,5"/1.44MB
SDRAM 32MB PC100
MONITOR 15"
TASTATURĂ
MOUSE + PAD

ARAD, CLOȘCA 2
Tel./Fax.: 251838
INTRARE DE PE B-DUL REVOLUȚIEI

419 USD + TVA

S.C. IMCOMEX S.R.L.

ANGAJEAZĂ:
1. ȘEF MAGAZIN - GESTIONAR
2. VÂNZĂTOR - GESTIONAR

PERSOANELE INTERESATE pot trimite CV-ul și scrisoarea de intenție pe fax la numerele de telefon: 054/247529, 247496, 234392, 216614.

SE OFERĂ *cadru de lucru plăcut și modern, într-o societate în plină dezvoltare, retribuție motivată.*

(1834324)

DAME de companie

În Arad, tinere sexy, rafinate, oferă companie, contacte și masaj erotic.

Informații și programari 24h/24h la tel.: 8-911-77

15.850mm

Doriți să călătoriți RAPID, COMOD TURBO DIESEL și EFICIENT

NON STOP

- ◆ Prezentare Gratuită la comenzi
- ◆ COMISIOANE

la dispoziția Dvs.
Telefon: **28.44.44**

FIRMA CAUTĂ 10 TAXIMETRIȘTI cu mașini proprii

S.C. HITROM S.A. Vaslui

lider național în producția de carton bitumat din România

caută AGENT DE VÂNZĂRI
pentru județul Arad și Bihor

Condiții:
- studii superioare tehnice sau economice;
- vârsta maximă 35 ani;
- domiciliul stabil în municipiul Arad;
- stagiul militar satisfăcut;
- telefon la domiciliu;
- permis de conducere și autoturism.

Transmiteți C. V. până la data de 9.02.2001 inclusiv, la fax nr. 035/315093, sau pe e-mail: hitrom@hitrom.ro. Relații suplimentare la tel: 095597525.

HITROM SA produce carton bitumat, pază bitumată, membrane bituminoase, produse din vată minerală, polistiren expandat, plasă rabitz. (1834313)

sc COM ABM SRL

MONTEAZĂ ȘI EXECUTĂ

pentru toate tipurile de autovehicule **la cele mai MICI prețuri:**

- Coloane auto
- Tobe eșapament
- Catalizatori
- Tuburi flexibile

Adresa noastră este Arad, str. Poetului nr. 6 tel. 274421.

Publicație de vânzare **Anul 2001, luna februarie, ziua 20**

În temeiul titlurilor executorii nr. 151/02.09.1999, 239/07.12.1999 și 46/14.03.2000, în conformitate cu prevederile art. 60 din Ordonanța Guvernului nr. 11/1996, aprobată prin Legea nr. 108/1996, se face cunoscut prin prezenta că în **ziua de 20, luna februarie, anul 2001**, se vor vinde prin **LICITAȚIE PUBLICĂ** următoarele bunuri imobile și construcții speciale:

Denumirea mijloace fixe	Prețul de pornire a licitației (fără T.V.A.) - lei -
1. Clădire administrativă	1.560.371.346
2. Clădire distilerie	1.934.879.676
3. Clădire centrală termică și stație frig	1.163.665.885
4. Clădirea liniei de îmbuteliere ZEISS	1.437.986.305
5. Depozit produse finite	1.258.991.256
6. Clădire linie de îmbuteliat TEHNOFRIG	1.564.475.841
7. Clădire TRN	2.186.271.985
8. vestiare și laborator	1.365.298.962
9. Depozit subteran	1.727.943.350
10. Hală producție alcool	2.943.269.349
11. Clădire birouri	1.385.374.258
12. Cabină poartă	88.809.749
13. Ateliere	520.319.592
14. Depozit distilerie	1.088.264.098
15. Corp administrativ	1.230.719.809
16. rezervor incendiu	456.927.377
17. Împrejmuire	231.776.554
TOTAL ACTIV	22.145.845.392

situate în localitatea Arad, strada Calea Timișorii, nr. 30, cuprinse în extras C.F. 3939, aparținând debitorului **S.C. VINALCOOL S.A.**, cu sediul în Arad, Calea Timișorii, nr. 30, cod fiscal AR 1678711.

Licitația se va desfășura la sediul debitorului S.C. VINALCOOL S.A. din Arad, Calea Timișorii, nr. 30, cu începere de la ora 11,00.

ALTE INFORMAȚII precum și consultarea raportului de expertiză tehnică, se pot obține zilnic la sediul D.G.F.P.C.F.S. ARAD, B-dul Revoluției, nr. 79 - Serviciul de Administrare Mari Contribuabili, camera 11, orele 8,00-16,00, telefon 280.633 int. 230.

EVENTUALELE OFERTE, însoțite de dovada plății a 10% din prețul de pornire a licitației pentru fiecare mijloc licitat (în contul 5005 + codul fiscal al plătitorului, deschis la Trezoreria Municipiului Arad), reprezentând garanția de participare la licitație, urmând a fi depuse, în scris, la Registratura Județului Arad, B-dul Revoluției nr. 79, până cel târziu la data desfășurării licitației.

DIRECTOR GENERAL
Chiș Gavril
(1834334)

Noi locuri de muncă la Leoni Wiring Systems Arad

18.000 angajati în întreaga lume

Clienți principali: Rover, Land Rover, General Motors, Porsche, Rolls Royce, Daimler Chrysler, Audi / VW

3 Divizii: Fire, Cabluri, Sisteme electrice

În Arad
- Am început producția în mai 1999
- Fabricăm sisteme electrice pentru Rover și Land Rover din Marea Britanie
- Avem în prezent peste 650 de angajați

În prezent dorim să angajăm un ABSOLVENT CU STUDII TEHNICE SUPERIOARE în cadrul departamentului calitate.

Responsabilități:
- Monitorizarea și raportarea defectelor și a rezultatelor acțiunilor corective sau de remediere a calității.
- Asigurarea compatibilității cu regulamentele / procedurile companiei, clienților, furnizorilor.
- Responsabil de documentația privind calitatea, concesiile, planurile de control, preocupări privind calitatea.
- Ajută la revizuirea și pregătirea manualelor tehnice și de calitate.
- Comunicarea cu clienții interni și externi pentru a asigura eliminarea defectelor de calitate.

Pregătirea necesară:
- flexibilitate și implementarea cu succes a schimbării într-un mediu de producție
- să aibă inițiativă și să fie puternic motivat
- absolvent studii tehnice superioare (inclusiv promoția 2000)
- cunoștințe de limba engleză, scris și vorbit (cunoștințe de limba germană constituie un avantaj)
- cunoștințe de operare PC.

Dacă sunteți interesat

Completați un formular de candidatură. Atașați un CV, o fotografie și o scrisoare de recomandare și depuneți-le la sediul nostru din Str. Poetului nr 105-107, Arad, până la data de 14 februarie 2001.

Acest post reprezintă o posibilitate de a vă alătura unei importante companii multinaționale și oferă excelente oportunități în carieră. Sediul nostru se extinde și noi oportunități vor apărea întrucât producția în România va crește în următoarele 12 luni.

THE QUALITY CONNECTION
LEONI
Wire · Cable · Wiring Systems

ASCO MEMBRA A GRUPULUI

SC ASCO SA
Str.Nouă nr.27,2252-Codlea,Brașov
Tel.068/251237,068/252925,068/251659
Fax.068/475485,E-mail: ascohpp@deltanet.ro

Holland Precision Products

SC ASCO SA - cel mai mare producător de scule pentru prelucrarea lemnului din România, în vederea extinderii rețelei de distribuție

ANGAJEAZĂ

AGENȚI ZONALI și DISTRIBUITORI ZONALI

Se oferă salariu fix + comision din vanzari.
Scrisorile de intentie însoțite de C.V. se pot trimite prin fax, prin poștă sau la adresa de email. Data limită de depunere a cererilor este de 17.02.2001. Informații suplimentare se pot obtine la tel. 068/475485, persoană de contact d-na Barna Daniela.

ARTA PRELUCRARII LEMNULUI

STAȚIUNEA DE CERCETARE ȘI PRODUCȚIE pentru Creșterea Bovinelor „MUREȘ" Arad

angajează 6 MECANICI AGRICOLI, 2 MECANICI DE ÎNTREȚINERE și 1 PAZNIC

De asemenea, vinde la licitație un multicar MC3-P motor D 115, an fabricație 1990 și Dacia Liberta 1325, an fabricație 1993.

Licitația va avea loc în data de 26.02.2001, la atelierul mecanic, strada Dumbrava Roșie nr. 3.
Informații la telefon 28.11.42, 28.18.63.
(5914791)

S.C. ARTERM S.A.

anunță consumatorii arondați Punctului termic 2 Zona V

că în conformitate cu faxul nr. 998/24.01.2001 emis de Sucursala Electrocentrale Arad

SE VA ÎNTRERUPE FURNIZAREA ENERGIEI TERMICE ÎN ZIUA DE 09.02.2001 ÎNTRE ORELE 7,00-15,00

pentru lucrări de montaj contor în circuitul primar.

Conducerea
S.C. ARTERM S.A. Arad

ANIVERSĂRI

Pentru lumina ochilor mei, ești raza de soare ce-mi luminează viața,
ADELA BARBURA
din INEU. Un sincer „LA MULȚI ANI", sănătate și multe bucurii cu ocazia împlinirii vârstei de 20 ani. MAMA. (3445)

„LA MULȚI ANI" pentru BIANCA VATI din partea lui tati și mami. (3468)

MATRIMONIALE

CETĂȚENI ITALIENI, dorim cunoștință cu doamne cetățenie română. Telefon 095. 780.354. (3433)

VÂNZĂRI APARTAMENTE O CAMERĂ

Vând garsonieră, bl. 29, et. II, ap. 10, contorizată, faiantată, gresiată, Alfa. Telefon 210623. (2769)

Vând garsonieră, confort I, Vlaicu, preț 8.500 DM, negociabil. Telefon 267159 sau 093.905.252. (2790)

Vând garsonieră confort I, Confecții, 6.500 DM negociabil, sau schimb cu apartament 2 camere + diferență. Telefon 095.257.554. (2870)

Vând gârsonieră toate îmbunătățirile, lângă BILLA, preț 8500 DM negociabil. Telefon 279989, 093.523.400. (2981)

Vând garsonieră, Grădiște, decomandată, et. II, contorizată. Telefon 057/220153; 095.379.317. (3165)

Vând garsonieră, Bușteni, îmbunătățiri, 10.500 DM. Telefon 270856. (3007)

Vând apartament 1 camere, cf. I, Poetului. Telefon seara 275598, 258797, 094 604 284, Nicoleta. (3043)

Vând garsonieră cf. I, Micălaca, parter, îmbunătățită, preț 8.500 DM, negociabil. Informații telefon 093 457 688. (3060)

Vând apartament 1 cameră + dependințe, posibilități extindere, fără sarcini, ultracentral. Telefon 095.473761. (3001)

Vând garsonieră confort I, etaj IV, preț 7000 DM negociabil sau mobilată complet, cu 10.000 DM negociabil. Telefon 267945. (3411)

VÂNZĂRI APARTAMENTE DOUĂ CAMERE

Vând 2 camere, T. Vladimirescu, cf. I, 15.000 DM. Telefon. 270856. (3007)

Vând apartament 2 camere, Intim, îmbunătățiri, 13.000 DM. Telefon 253364. (3007)

Vând apartament 2 camere, îmbunătățiri, Vladimirescu, central. Telefon 514195. (2572)

Vând apartament 2 camere și garaj, et. I, recent renovat, Micălaca, în spate la Flora, preț 19.500 DM. Telefon 233589. (2639)

Vând apartament 2 camere, cf. I, Grădiște, str. P. Rareș bl. R2, ap. 14, îmbunătățit și contorizat, (ne)mobilat, 22.500 DM. Telefon 057-237277 sau 095 615 848. (2992)

Vând apartament 2 camere, zonă excelentă, preț convenabil, Micălaca, bl. 104, sc. A, ap. 2, după ora 14. (3123)

Vând apartament 2-3 camere, ultracentral, „Extra Bingo". Telefon 094.568.878. (2610)

Vând apartament 2 camere, decomandate, et. 6, lângă Polivalentă, panoramă deosebită Mureș, 28.000 DM, împreună cu garaj autorizat, fără garaj 24.000 DM. Telefon 270837. (3084)

Vând apartament 2 camere, et. I, Micălaca 500, 12.200 DM și apartament parter. Telefon 279718; 094.542.931. (3067)

Vând sau închiriez apartament 2 camere pentru firmă sau cabinet, în zonă centrală. Informații telefon 259095. (3170)

Vând urgent apartament 2 camere, decomandate, fără îmbunătățiri, str. Dr. Ioan Suciu (Maiakovsky), et. II. Informații telefon 094.583.464, zilnic, orele 8-20. (3142)

Vând 2 camere ultracentral, parter, ideal birouri, cabinete, 24.000 DM. Telefon 253364. (3007)

Vând urgent apartament 2 camere cu sau fără mobilă deosebită, decomandat, Alfa, parter, îmbunătățit deosebit, rolete lemn, sufragerie gresiată, bucătărie gresie și faianță, baie gresie faianță, hol gresiat și lambrisat, preț 15.000 DM, negociabil. Informații Faleză Sud bl. 36, sc. A, ap. 3. Telefon 258369 sau 093. 013.234. (3258)

Vând apartament 2 camere, et. I. Telefon 282927, orele 20-22. (2275)

Vând apartament 2 camere, ultramodern, zona Banc Post. Telefon 096.700.293. (2892)

Vând apartament 2 camere, str. Spitalului, decomandat, îmbunătățit, toate facilitățile, posibil privatizare, preț negociabil. Telefon 095.528.477. (3293)

Vând apartament 2 camere, confort II, et. III, zona Făt-Frumos. Telefon 098.592.525. (3282)

Vând apartament 2 camere, zona Vlaicu. Telefon 094.968.350. (3263)

Vând apartament 2 camere și garsonieră, în rate. Telefon 092.130.360. (3260)

Vând apartament 2 camere, et. I, central, Chișineu Criș. Telefon 250041; 093.183.685. (3339)

Vând apartament 2 camere, central, decomandat, rolete, gresie, faianță, boxă și garaj electrificat, str. Parosени, 30.000 DM. Telefon 094.840.464. (3330)

Vând apartament 2 camere, Micălaca, îmbunătățit, bl. 102. Telefon 212444; 094.764.640, după ora 18. (3214)

Vând 2 apartamente a câte două camere + dependințe, parter+etaj, boxă, central. Telefon 095.473.761, fără sarcini. (3001)

Vând apartament 2 camere, zona Podgoria. Telefon 236409. (3395)

Vând apartament central, 2 camere, faianță, gresie, totul nou. Telefon 095.780.354. (3432)

Vând apartament 2 camere, etaj I, 25.000 - 20.900 DM central (Coraura). Telefon 279718, 094.542.293. (34259

Vând apartament 2 camere, Alfa. Telefon 275336. (3436)

VÂNZĂRI APARTAMENTE TREI CAMERE

Vând urgent apartament 3 camere, et. IV, Vlaicu, 11.000 DM. Telefon 095.909.522. (2825)

COMPANIE NAȚIONALĂ DE DISTRIBUȚIE

angajează pentru județul ARAD

AGENT DE VÂNZĂRI

CONDIȚII:
- domiciliul stabil în ARAD
- vârstă maximă 35 ani
- experiență relevantă în vânzări
- disponibilitate imediată

SE OFERĂ:
- salariu fix + comision + bonusuri
- mașină de serviciu după perioada de probă

Trimiteți C. V. la fax: 056/153.713.
Informații la tel: 095/104.336.
Data limită: 16.02.2001.
(5914792)

Vând apartament 3 camere, etaj II, 6 Vânători, îmbunătățit. Telefon 252079, 222021. (2864)

Vând apartament 3 camere, zona Podgoria, parter, bun privatizare. Telefon 057-213394. (2953)

Vând apartament central, 3 camere, et. I, preț informativ 35.000 DM. Telefon 094.775.108; 213326. (3150)

Vând apartament 3 camere, Podgoria, etaj IV/IV. Telefon 222457. (1272)

Vând apartament 3 camere, decomandate, bl. 723, et. II, 19.000 DM. Telefon 218181. (2982)

Vând apartament 3 camere, et. I, ap. 8, bl. 563, sc. A zona Micălaca-Orizont. Telefon 562505. (3321)

Vând apartament 3 camere, decomandat, zona 300. Telefon 092.469.540. (3260)

Vând apartament 3 camere, str. Crișan. Telefon 057 - 236347. (3391)

VÂNZĂRI APARTAMENTE PATRU CAMERE

Vând apartament ultracentral (apartament 4 + 2) + 2 garaje. Telefon 255752. (2979)

Vând apartament 4 camere, în casă central (str. Episcopiei) sau schimb cu casă. Telefon 250857.

Vând apartament 4 camere, et. IV/IV, stil Neckerman, 2 băi, preț 55.000 DM. telefon 057-253716; 094.606.500. (3249)

Vând apartament 4 camere, zona gării CFR. Informații telefon 234728. (3453)

VÂNZĂRI CASE

Vând casă central, (subsol-parter-mansardă), excelentă privatizare, 56.000 DM. Telefon 250890, 093 852 189. (1044)

Vând casă cu grădină, sat Miniș nr. 200. Telefon 461665. (2754)

(Continuare în pagina 21) ☛

(Urmare din pagina 20)

Vând casă de vacanță deosebită, zonă pitorească, parter+ mansardă (living, bucătărie, 2 dormitoare, baie, 2 terase, pivniță), teren 2700 mp, Valea Cladovei. Telefon 093.599.169. (1864)

Vând casă cu trei camere și loc de casă, în Șofronea. Informații la nr. 438.

Vând (schimb) casă în VLADIMIRESCU, anexe, toate utilitățile, încălzire centrală pe gaz, telefon, grădină, teren agricol extravilan. Informații telefon 257130 sau 092.663.275.

Vând casă, comuna Felnac. Telefon 057/411219. (2866)

Vând casă BĂTUȚA, livadă, 3000 mp, zonă pitorească, cabană apicolă. Telefon 257013 după ora 15.

Vând casă mare, grădină, dependințe, Cintei. Informații telefon 411105 sau 095.119.706. (3367)

Vând în Lugoj, casă solidă, îmbunătățiri, situată central, ocupabilă imediat sau schimb cu similar Arad. Telefon 057-253092. (2766)

Vând casă mare, anexe, (1420 mp), în Chișineu Cris. Telefon 057-523034. (2796)

Vând casă, etaj, nouă, cinci camere, două holuri, baie, bucătărie, debara, garaj, preț 65.000 DM, negociabil. Telefon 095. 604.181. (2795)

Vând casă cu grădină, 800 mp, ideal privatizare, str. Petru Rareș, nr. 88 în Grădiște, la șoseaua Arad-Oradea. Telefon 095. 600.719. (2835)

Vând casă, interior recent renovat, Chișineu Criș, str. Eminescu nr. 85, lângă gara Pădureni. Telefon 522051 sau 094.863.893. (5334858)

Vând casă + grădină Aradul Nou. Telefon 286423, 279242. (2936)

Vând casă mare, 3 camere, grădină, nr. 359, Zimand Cuz. (2944)

Vând casă cu grădină și curte 720 mp, str. Retezat. Telefon 092.295.340. (3012)

Vând casă Grădiște, 3 camere, bucătărie, atelier, canalizare, curte betonată, 37.000 DM, negociabil. Telefon 092 729 953. (3010)

Vând cabană Ghioroc, Valea Domnească, teren 600 mp. Telefon 094.775.108; 213326. (3150)

Vând casă, Grădiște, canalizare, posibilități gaz, garaj, utilități, preț 32.000 DM. Telefon 092.237.784. (3164)

Vând casă trei camere, baie, telefon, gresie, anexe, grădină, localitatea Dorobanți. Informații telefon 057-258318. (3174)

Vând casă localitatea Livada nr. 246, informații la nr. 262, telefon 057-412150. (3104)

Vând casă în Livada sau schimb. Oferte, telefon 243492, seara. (3143)

Vând casă în orașul Bătania (Ungaria) 3 camere, baie, gaz, apă, dependințe. Telefon 094. 397.410. (3080)

Vând casă acces pe două străzi, zonă bună. Telefon 093.779.381. (3213)

Vând casă cu 1259 mp teren în localitatea Cladova - Valea Mare, amplasament deosebit, preț 8.600 DM negociabil. Informații telefon 094.838.490. (2950)

Vând casă, grădină 3000 mp, 17.000 DM, negociabil, localitatea Mâsca. Telefon 095.433.785; 093.976.491. (3215)

Vând casă cu grădină mare în Căpâlnaș, comuna Birchiș nr. 97, (loc bun pentru ținut și crescut animale), preț negociabil. Telefon 057-284746, seara. (2748)

Vând casă în Aradul Nou, 3 camere + dependințe, hală de producție 60 mp, teren 720 mp, gaz cu termotecă, curent trifazic. Informații telefon 095.315.895. (2475)

Vând casă cu teren 1.500 mp, front stradal 2,3 m, pretabil pentru construcții spații comerciale, Petru Rareș (Grădiște, principală). Telefon 092 374 723. (3014)

Vând casă 3 camere, 2 holuri, baie, bucătărie, gresie, faianță, lambriuri, gaz stradal. Informații telefon 278221, după ora 17. (2999)

Vând casă, grădină, apă, gaz, ieșire în 2 străzi, Micălaca, str. Constanța nr. 8. Telefon 266015, orele 18-20. (3113)

Vând jumătate casă (parter) 3 camere, bucătărie, dependințe, grădină-mică, ideal privatizare. Informații telefon 231719, vineri, sâmbătă, duminică, luni, marți, orele 13-20. (3220)

Vând casă Zimandul Nou. Informații la nr. 109. (3286)

Vând casă în Ghioroc, zonă centrală, preț convenabil. Informații Păuliș nr. 492, telefon 095. 656.492. (3254)

Vând casă mare, zona UTA, 75.000 DM, negociabil. Telefon 244917. (3335)

Vând casă 3 camere + grădină, 13500 DM, negociabil, str. Ulmului nr. 23, Bujac. (3327)

Vând apartament mare trei camere, în casă, str. Praporgescu. Telefon 092.485.825. (3111)

Vând casă 4 camere, curte, poartă largă, garaj, str. Badea Cârțan, 50.000 DM. Telefon 253664. (3006)

Vând casă vacanță, posibilități privatizare, zonă turistică (Șiria). Telefon 095.473.761. (3001)

Vând casă în Șimand, 2 camere, bucătărie, cămară 1480 mp, preț 4.700 DM. Telefon 093.855.294. (3354)

Vând urgent casă în stare bună, în Felnac. Telefon 092.717.605. (3361)

Vân apartament la curte, str. Hălmăgeanu, nr. 71, ocupabil imediat, compus din: 1 cameră, bucătărie, spais, antreu, cămară depozit, încălzire pe gaz, 40 mp, curte mare, grădină mică. Telefon 223201. (3397)

Vând casă cu grădină mare în Șeitin. Telefon 282790. (3392)

Vând (schimb cu apartament 2 camere) casă în Ghioroc, cu 2 camere, bucătărie, 2 cămări, anexe, apă curentă; grădină cu pomi fructiferi, preț 11.000 DM. Telefon 057 - 465121. (3403)

Vând urgent, preț negociabil, anexă, fundație 10/5, curent trifazic 380 W, plan casă la șosea în Pâncota, vad comercial bun. Informații telefon 095.979.136. (5334716)

Vând casă mare, central, termoficată, gaz metan, singur în curte, compusă din 2 apartamente, intrare separată, utile pentru: birouri de firmă, avocați sau notari. Telefon 257335. (3431)

Vând casă mică, curte, grădină mare, Grădiște. Telefon 242374, seara. (3419)

Ocazie! Vând urgent casă 3 camere, dependințe, grădină, gaz, 15.000 DM fix, după ora 18. Telefon 245362. (3421)

Vând urgent casă cu grădină în Ineu, str. Eftimie Murgu nr. 11. Telefon 512407, după ora 17. (3475)

VÂNZĂRI SPAȚII

Vând spațiu comercial pe strand, 262 mp, toate utilitățile. Telefon 094.566.838 sau 242972.

Urgent! Vând spațiu comercial, strand, 20.000 DM, negociabil. Telefon 095.421.678. (1795)

Vând spațiu comercial în Strandul „Neptun", poziție centrală. Telefon 092.962.123. (2215)

Vând gheretă, Piața Alfa. Telefon 257610; 095.569.717. (2759)

Vând urgent spațiu comercial sau producție, 540 mp, plus apartament de serviciu la bloc 3 camere, în Șiria. Telefon 094.545.778. (2752)

Vând gheretă, Piața Miorița, dotări: aer condiționat, apă, canalizare, curent, 2 intrări. Telefon 094.669.443. (2788)

Vând restaurant ultracentral. Telefon 094.665.334. (2781)

Ofer (vând) spațiu 240 mp, amenajat, toate utilitățile. Telefon 094.873.210; 280808 după ora 15. (2981)

Vând (închiriez) spațiu comercial (producție, birouri, activitate medicală) 700 mp, str. V. Goldiș, nr. 4 (lângă Teatru). Informații telefon 094.709.051; 281970. (2980)

Vând gheretă amenajată bar, toate dotările, zona UTA. Telefon 096 304 558, 249419. (3026)

Vând hală tâmplărie, Șiria, complet utilată, preț 200.000 DM. Telefon 092.613.132. (3195)

Vând sau închiriez gheretă specific carne, Piața Miorița, 1 robot pentru carmangerie, cântar electronic. Telefon 094.606.972. (2771)

Vând (închiriez) spații comerciale, producție, toate la un loc. Telefon 092 621 961. (3116)

Vând spațiu comercial 16 mp pe Strandul Neptun, 3.000 DM. Telefon 093.732.507. (3285)

Vând spațiu comercial în Piața Miorița, 5.700 DM, negociabil. Telefon 093.732.507. (3285)

VÂNZĂRI TERENURI

Vând teren intravilan 900 mp, Grădiște, zonă rezidențială, str. Vezuviu. Telefon 095.600.719. (2835)

Vând loc de casă în Aradul Nou, 500 mp, gaz, apă, canalizare, telefon, preț negociabil. Telefon 094.544.832. (2976)

Vând teren viran în localitatea Cladova, Valea Mare, 300 mp, loc deosebit, preț 5000 DM negociabil. Informații telefon 094.838.490. (2950)

Vând urgent loc de casă 1500 mp, în Bodrogul Nou, posibilități gaz. Telefon 093.969.106. (3305)

Vând 1 ha pădure în zona Ineu, cu titlu de proprietate. Telefon 466465. (3156)

Vând 6 ha teren la centură-zona Micălaca. Telefon 262486. (3147)

Vând teren arabil 6 ha, șoseaua Arad - Pecica, la km 15. Telefon 092.944.843. (3369)

Vând teren intravilan pe șoseaua Chișineu Criș-Vărșand. Telefon 095.855.030. (3424)

VÂNZĂRI AUTO

Vând urgent, convenabil, RENAULT MEGANE, 1996, 70.000 km la bord, full option. Telefon 257130 sau 092.663.275.

Vând urgent - ocazie, VW Man 7,5 tone, înmatriculat pe firmă, stare excelentă, 10.500 DM; Fiat Croma Diesel, 1987, înmatriculat persoană fizică, 6.800 DM + piese de schimb (o mașină benzină). Telefon 272270; 093.600.451. (3100)

Vând urgent (schimb) Dacia, an 1978, motor nou, îmbunătățiri, 950 DM negociabil. Telefon 245273. (3336)

Vând Lancia Prisma TD, 1986, capacitate cilindrică 1900, 5.200 DM negociabil. Telefon 095. 698.845. (5351572, 71)

Vând Audi B4 TDi, an 1993, 14.800 DM; Opel Astra TD, an 1993, 10.500 DM; Opel Vectra 1,6 benzină, an 1992, 8.000 DM, toate cu CIV, negociabile. Telefon 092.281.015. (3262)

Vând la prețuri avantajoase: mașini agricole actionate de tractor U-650 ori L.445; pluguri reversibile, semănători, freză, mașini fertilizat, cupă încărcat, cositoare greblă, combine recoltat păioase și echipament recoltat prorumb. Telefon 057-287691; 094.505.494; seara 411218. (3300)

Fără roți nu poți! 20% REDUCERE la toate tipurile de ANVELOPE. Telefon 259339; 094.706.321. (1284)

Vând BMW din 1987, înmatriculat, benzină. Telefon 214428. (2624)

Vând Golf II, an '87, 1,6i neînmatriculat, numere Germania, preț negociabil 1.200 DM. Telefon 095.896.582. (2943)

Vând Jeep de 1 an și două luni, cu toate opțiunile; vând microbuz Renault Trafic. Telefon 281924. (2636)

Vând Opel Vecta 1,6 cmc, 1992, ABS, central, servo trapă, preț 7.900 DM. Telefon 277590. (2989)

Vând Fiat Ritmo Diesel, 1,9, an 1985, 2.500 DM, negociabil. Telefon 092 585 037. (3023)

Vând VW Bus 1.600 cmc, Diesel, adus recent în țară, neînmatriculat, 2.500 DM. Telefon 095 902 568. (3071)

Vând Daewoo Cielo GLE-AC, an 1996.09. Telefon 279994, după ora 19. (3102)

Vând auto PEUGEOT, în stare bună de circulație, an fabricație 1988, 1.905 cmc, preț 1.500 DM, negociabil. Pâncota, telefon 094 815 927. (5334710)

Vând Opel Rekord 1979, benzină, automatic, nr. noi, CIV, VT 2002, 1.700 DM, negociabil și Audi 80 TD 1983, neînmatriculat 1.600 DM negociabil. Telefon 057-462333 sau 094.155.484. (5351566, 5351565)

Vând TV izotermă dublu spate și VW Transporter 1600 cmc, 1 tone + 6 locuri, neînscris. Telefon 212526. (3201)

Vând VW MAN 8136, frigorifică, înmatriculată, CIV, stare foarte bună. Telefon 092.293.850. 18.000 DM, negociabil. (3163)

Vând RABA 8 tone+ remorcă basculantă. Telefon 095.874.199 sau 093.723.080, preț 15.000 DM. (3171)

Vând Saviem carosată, stare bună. Telefon 093.723.080 sau 095.874.199. (3172)

Vând Skoda S100, înmatriculată, necesită reparații, 220 DM. Telefon 287080. (3184)

Vând Mercedes Cobra 220 Diesel persoană fizică, CIV, VT 2003, stare foarte bună, multe piese schimb, rezervor 109 litri, 4.700 DM, negociabil. Telefon 253789; 092.343.705. (3125)

Vând Opel Vectra 1,7 TDi, 1995, înscris circulație. Telefon 243492. (3143)

Vând Audi 80 B4, avant 1,9 TDi, an 1996, înmatriculat, ABS, 2 x airbag, climă, totul electric, impecabilă. Telefon 259375 sau 093.381.084. (3209)

Vând Nissan Micra, 1986, alb, stare perfectă, neînmatriculat, preț 600 DM. Telefon 243581 sau 095.783.797. (3168)

Vând Lada Nova, 1985, verificare 2002. Telefon 236325. (3197)

Vând tractor U445 DT. Informații Moroda nr. 162. (5334706)

Vând Ford Transit 2,5 Diesel, 8+1 persoane, an 1994 și 1989, înmatriculate persoană fizică. Telefon 092.172.196. (2389)

Vând Mercedes W124, 2.000 cmc, Diesel, an 1992, persoană fizică. Telefon 092.172.196. (2389)

Vând Audi Quatro (4x4), 1991, full option, genți magneziu, cauciucuri noi, recent vopsit alb perlă; Blaupunct nou, preț 11.800 DM, negociabil. Telefon 092 374 423, 092 238 837. (304)

Vând Renault 11 Diesel, 2 uși, an fabricație 1985, preț 3.000 DM, negociabil. Telefon 095 514 371. (3042)

Vând Dacia 1410L, an 1993, faruri CN, culoare alb 10, stare perfectă, CIV, verificare 2002, preț informativ 3.200 DM, negociabil. Informații telefon 093 457 688. (3060)

Vând Opel Omega 2,5 lt. Diesel, 1996, înmatriculat, stare excepțională, preț 18.500 DM, negociabil. Telefon 092.345.002. (3319)

Vând Dacia 1310, an 1984, CIV, VT 2001, culoare alb, motor francez, unic proprietar, preț negociabil. Telefon 287495. (3310)

Vând Ford Sierra, an 1989, Diesel. Telefon 057-279704. (3298)

Vând tractor U-445, reparație capitală. Informații telefon 095. 901.965. (3283)

Vând Dacia 1300, stare bună, preț convenabil. Telefon 223776. (3274)

Vând Dacia, an 1999, 15.000 km, stare foarte bună. Telefon 274146. (3273)

Vând Audi 80, 1989, benzină 1900, persoană fizică, impecabil, 8500 DM.Telefon 468567; 468129. (5914215)

Vând motor ARO Brașov, descompletat. Telefon 094. 134.907; 531148. (3340)

Vând VW Passat II Diesel, 1600 cmc, servo, trapă, închidere centralizată, înmatriculat persoană fizică, preț 10.600 DM. Telefon 094.840.464. (3330)

Vând VW Transporter T4, mod.91, cu motor de rezervă, stare perfectă cu revizie generală, 11.000 DM, discutabil. Telefon 461415. (5915001)

Vând urgent Renault 19 Chamade, an 1991, persoană fizică, extrasa, preț negociabil. Telefon 235714, 222890. (3185)

Vând Ford Sierra 2,3 Diesel, 1986; Ford Escort 1;6 diesel, 1986; Renault 5- 1,3 benzină, 1987, 4 uși; VW Oassat 1,6 T.D, 1983. Telefon 094.611.380. (3180)

Vând IMS M461, CIV, numere noi, VT decembrie 2002, localitatea Sântana nr. 105/bis. Telefon 094.203.356. (3190)

Vând Dacia Nova, 1997, cu motor Renault Diesel 1,6, în stare excepțională. Telefon 057-259839. (2966)

Vând mașini diferite tipuri www. piataauto.com. (3308)

Vând Saviem 7 tone basculabil, în stare bună de funcționare și remorcă neînmatriculate dar cu posibilitate de înmatriculare, preț 6.000 DM. Informații telefon 169, comuna Socodor sau 230219, Arad. (3406)

Vând Audi 100 1,6 Diesel, 3.000 DM negociabil. Telefon 218317. (3407)

Vând Ford Escort '86, stare excepțională 1,6 D, 4.500 DM negociabil. Informații telefon 283135, 092.596.025. (3417)

Vând plug teavă 3 capuri, 600 DM. Informații Chereluș, nr. 72. (5334714)

Vând autoturism Dacia Super Nova OKM. Informații telefon 094.506.466. (3444)

Vând Opel Astra Combi 1,6 i, cu CIV, VT. Telefon 093.738.855. (3422)

Vând Dacia 1310, CIV, an 1985, preț 1000 DM și Opel Record, stare bună, 900 DM negociabil. Telefon 095.691.394; 286856. (3425)

Vând Dacia Breck 1310, 28.08.2998, 4.500 DM negociabil. Telefon 287823. (3427)

Vând cutie viteză MAN. Telefon 095.655.878. (3440)

Vând autotractor Mercedes 1635, autocamion Ford, defect. Telefon 276629; 094.698.655.

VÂNZĂRI ELECTRO

Vindem VITRINE FRIG, CAMERE FRIG, DULAPURI FRIG, garanție. Telefon 281384, orele 8-18. (3065)

Vând CASE MARCAT FISCALE și CÂNTARE ELECTRONICE, omologate. Telefon 282829; 272727. (f. 1834264)

Vindem PENTIUM I, 133 MHz, 32 RAM, 4,3 HDD, CD ROM, placă de sunet și boxe, monitor 15 SVGA, nou. Telefon 280260, 094 552 226. (2711)

Vindem FRIGIDERE cu congelator, noi, marca LG. Telefon 280260, 094 552 226. (2711)

Vindem TELEVIZOARE COLOR LG noi, diagonala 51, preț convenabil. Telefon 280260, 094 552 226. (2711)

Vindem TELEVIZOARE COLOR diferite modele. Telefon 280260, 094 552 226. (2711)

Vând mașini de spălat automate cu reduceri de preț (1.800.000-3.000.000 lei), oferim garanție. Telefon 259339; 094. 706.321. (2719)

Vând congelatoare, lăzi, frigidere, combine, la prețuri foarte mici (1.500.000-3.000.000 lei), se oferă garanție. Telefon 259339; 094.706.321. (2719)

Vând ASPIRATOARE modele noi, la numai 400.000 - 600.000 lei. Telefon 259339; 094.706.321. (2719)

Vând TV color stereo cu telecomandă, la prețuri între 950.000 și 3.000.000 lei, oferim garanție. Telefon 259339; 094. 706.321. (2719)

Vând televizor color, mașină spălat automată, microunde, garanție. Telefon 284604. (2830)

Vând televizoare color, Grundig, Telefunken, Nokia, stereo, teletext. Telefon 264004. (2851)

Vând mașini spălat automate, combine frigorifice, televizoare color, garanție, modele noi. Telefon 251392. (2852)

Vând televizoare color cu text și telecomandă, la prețuri avantajoase. Telefon 093 955 806, 092 746 364. (3016)

Vând camere de luat vederi digitale (Sony, IVC, Panasonic, etc), aparate foto profesionale cu film (Nikon, Canon, Pentax, Minolta, etc), casetofoane mașină, calculatoare PIII, laptop-uri, telefoane mobile. Telefon 093 180 870. (3075)

Vând calculatoare Pentium 166-200 MHz, MMX, 32-64 MB RAM, 2,1-2,5 GB HDD, monitor color, preț negociabil, garanție. Telefon 057-246628; 095.307.641. (3202)

Vând televizoare color TFK, ITT, Loewe, deosebit, videorecorder. Telefon 251354. (2753)

Vând congelator cu 8 sertare, preț 2.000.000 lei. Telefon 095. 783.797. (3168)

Vând casă marcat Elka 82M, nefiscalizată, preț 1.000.000 lei. Telefon 095.783.797. (3167)

Vând TV color 37-51 cm, stereo, teletext și telecomandă, cu garanție. Telefon 274118. (585)

Vând congelator cu sertare No-Frost și ladă frigorifică cu un an garanție. Telefon 289667. (585)

Vând mașină automată rufe Boch cu uscător 1400 rotații/minut, foarte performantă, fabricație 1999, un an garanție, preț avantajos. Telefon 274118. (585)

Vând combină frigorifică cu 4 sertare, congelator Philips, cu un an garanție. Telefon 274118. (585)

Vând combină muzicală cu 6 CD, cu 3 CD și 1 CD Sanyo; videorecorder, amplificator 2x150 W, boxe de mare litraj 550 W, CD Player Deck casetofon. Telefon 289667. (585)

Vând cuptor patiserie. Informații telefon 278968, orele 20-22. (2274)

Vând vitrină frigorifică 1,80 m, orizontală. Telefon 278968, orele 20-22. (2274)

Vindem, închiriem EXPRESOARE DE CAFEA „SAECO". Telefon 270850, 094 635 132. (3022)

Vând diferite TELECOMENZI pentru televizor (175.000 lei), video, satelit; componente electronice. Telefon 092.368.868; 095.794.894. (mp)

VÂNZĂRI DIVERSE

Vând LEMNE FOC la domiciliul clientului. Telefon 214010. (1710)

Vând NISIP, la domiciliul clientului. Telefon 214010.

Vând rochie de mireasă import, nr. 42, cu accesorii. Telefon 255976, după ora 16,30. (3267)

Vând termotecă Nectra și Beretta, contoare, boilere pe gaz și calorifere. Telefon 253973; 093.727.470. (3125)

Vând PLASĂ GARD ZINCATĂ și NEAGRĂ, toate dimensiunile; CUIE; PLASĂ RABITZ; TABLĂ DECAPATĂ 0,4 și 1 mm; TABLĂ ZINCATĂ 0,4, ȚEAVĂ PĂTRATĂ, SÂRMĂ NEAGRĂ și ZINCATĂ, COTURI, BURLANE, str. Vrabiei, nr. 4. Telefon 289997. (508)

Vând 2 locuri veci, cimitir Pomenirea, mașină de scris Olympia Monica și mașină de cusut Casnica Super. Informații la 246194, după ora 19,30.

Vând FIER BETON, 8.500 lei/kg, str. Independenței nr. 7, Bujac. Telefon 273785, 095 320 938. (3129)

Vând scule vulcanizare și scule spălătorie auto. Telefon 092 621 961. (3116)

Vând tăurași bălțată, între 175 kg - 220 kg. Telefon 257610, 095.569.717. (2918)

Vând LEMNE FOC, esență tare, la domiciliu. Telefon 210771. (2130)

Vând LEMNE FOC, esență tare, la domiciliu. Telefon 277027. (2130)

Vând garaj demontabil din placă ondulată, 400 DM, negociabil. Telefon 271912; 095.523.874. (2820)

(Continuare în pagina 22)

(Urmare din pagina 21)

Vând plasă sârmă zincată, Micălaca. Telefon 259892. (2179)

Vând elevator-cric 4 stâlpi, toate accesoriile pentru reglat unghiul de fugă (geometria), 3.300 DM. Telefon 223117; 223483; 095. 531.928. (2841)

Vând făină și tărâțe import. Telefon 094.507.265 sau 275779. (2846)

Vând cărucior import pentru copil, aproape nou, culoare albastră. Telefon 094.391.896. (2295)

Vând garaj Vlaicu, lângă Opel. Telefon 246147, după ora 19. (2917)

NOU! Vând BCA și ȚIGLĂ produse de MACON DEVA la prețuri fără concurență. Orice cantitate! Telefon 054 - 211807; 094.524.456. (f.1834312)

Vând vitrină frigorifică 1,20 m, rafturi și tejghele cu sticlă, prețuri avantajoase. Telefon 460247. (3009)

Vând LEMNE FOC esență tare, orice cantitate, la domiciliu. Telefon 214157. (3093)

Vând LEMNE FOC esență tare, orice cantitate, la domiciliu. Telefon 245248. (3093)

Vând bibliotecă, masă 6 scaune, dulap haine, mobilă bucătărie, ladă frigorifică, frigider, mașină de spălat, covor și mochetă persană. Telefon 256041, 093 268475. (3132)

Vând trafo sudură ind. mașină de găurit MG-25, strung SN 400x1000. Telefon 212526. (3201)

Vând congelator cu 5 sertare și masă sufragerie cu șase scaune. Informații telefon 096.453.221. (3149)

Vând DULAPURI VESTIAR folosite, preț avantajos. Telefon 208300. (3177)

Vând fitinguri 1"-4", negre și zincate. Telefon 287080. (3184)

Vând porci grași, preț 30.000 lei/kg. Arad, telefon 280667. (1069)

Vând colțare, canapele, bucătării, linii elegante, opțiuni pe diferite culori. Soluția de azi, Calea Victoriei nr. 60. Telefon 094. 698.738. (2399)

Vând garaj autorizat zona Fortuna, în spatele blocului A 12. Telefon 094.158.620. (2921)

Vând LEMNE FOC esență tare, orice cantitate. Telefon 214535. (3261)

Vând LEMNE FOC, esență tare, orice cantitate. Telefon 240435. (3261)

Vând grajd animale în Mândruloc, curent trifazic, apă curentă. Informații telefon 093. 740.659, preț informativ 35.000 DM, negociabil. (3259)

Vindem saci rafie, 2000 lei/buc. str. Hunedoarei nr. 52. (3216)

Vând colțar extensibil nou, plus gri cu negru, preț 4.500.000 lei. Telefon 095.783.797. (3167)

Vând EUROBOLȚARI TERMOIZOLANȚI, cu certificat calitate 300 x 250 x 200, 6.000 lei/buc, 1 mc-420.000 lei. Telefon 281491, 092 381 750. (2287)

Vând vaci cu lapte și juninci rasa Holstein. Telefon 474417. (2670)

Vând colțare, canapele extensibile, fotolii. Informații telefon 264892; 094.478.639. (1776)

Vând calorifere noi, Germania, frigidere, cărucioare invalizi, microunde, biciclete. Telefon 279582. (1789)

Vând garaj Romanilor, dormitor, fotolii pat, fixe, extensibil, congelator, aragaz. Telefon 252030. (2926)

Vând ouă de găină pentru incubator, rasă de carne-ouă „Rosso", din Ferma „Sam" (spre Sântoma), Arad. Telefon 280667; 257301. (2880)

Vând baloți de paie de orz și de grâu. Telefon 279239. (3088)

Vând sub orice preț de piață, BCA, țiglă și ciment. Telefon 094.561.574. (3105)

Vând vaci gestante, porumb, orz, fân, paie. Telefon 265079. (3320)

Vând garaj metalic, demontat, calitate bună, 2.500 DM. negociabil. Telefon 094.568.885. (3319)

Vând urgent moară grâu brutărie, cuptor german, toate în stare de funcționare. Telefon 411186. (3309)

Vând vacă bună de lapte. Telefon 532052. (3301)

Vând țuică prune 52°, calitate garantată. Telefon 094.118.753. (5914784)

Vând dormitor nuc. Telefon 252317. (3280)

Vând coltar piele negru, model deosebit, din Germania. Telefon 278475. (3255)

Vând 50 tone grâu panificație. Telefon 531148; 094.134.907. (3340)

Vând decodor HBO. Telefon 232908, după ora 15. (3196)

Vindem FURAJE CONCENTRATE pentru animale, de calitate superioară. Telefon 278806. (3353)

Vând S.R.L. și contract închiriere (variante). Telefon 093. 309.857. (3352)

Vând banzic Roman roțile 800, abricht mare, căsuță 4/5 din grindă, sat Horia, nr. 594. (3360)

Vând 100 oi mame, tinere, gestante, familia Jurj, Cermei, nr. 42. Telefon 095.541.328. (3365)

Vând femele ciobănesc german, 11 săptămâni, pedigree, tatăl Odin, 150 - 350 DM. Telefon 092.673.841. (5915007)

Vând aparat kebab, nou. Telefon 245176 sau 094.589.976. (3396)

Vând mobilă + colțar cu 2 fotolii plus 2 canapele cu 2 fotolii. Telefon 057 -. 211804; 095. 350.595. (3409)

Vând aparat aer condiționat, de vitrină, nou, Nei. Telefon 461479. (3415)

Vând vitrină de colț masă rotundă pe un picior, extensibilă, scaune tapițate stejar, noi. Telefon 461479. (3415)

Vând sobă de încălzit nouă, pe gaz rețea și pe butelie. Telefon 461479. (3415)

Vând abricht, Sântana, str. Mihai Eminescu, nr. 85. Telefon 463338. (5351573)

Vând moară furaje DI 55 din fabrică, motor 55 kw, remorcă auto presă de balotat fân, cisternă 3600 litri, strung SNB 400, transformatori sudură. Telefon 093.529.720. (5036149)

Vând gater tip circular și remorcă ARO perfectă stare de funcționare. Telefon 511719. (5036144)

Vând baloți de paie, 20.000 lei/balotul. Telefon 057 - 412183. (3427)

Vând un triciclu în stare foarte bună. Telefon 232148. (3430)

CUMPĂRĂRI TERENURI, IMOBILIARE

Cumpăr apartament 2-3 camere. Telefon 213422, 094. 583.611. (2840)

Cumpăr apartament 3-4 camere, confort I, etaj inferior, construcție BCA, preferabil zona Z. Telefon 094.193.504. (2261)

Cumpăr apartament 3 camere, parter, exclus Alfa, Confecții, ofer 14.500 DM. Telefon 266037, 095 312 139. (3503)

Cumpăr teren arabil 3 km de Hanul de la Răscruce cu ieșire la șoseaua spre Turnu. Telefon 468763. (5914212)

Cumpăr contract RALLA 3 camere sau casă. Telefon 266037, 095 312 139. (3503)

Cumpăr urgent casă, ultracentral, singur în curte sau teren ultracentral. Telefon 092.684.643. (3284)

CUMPĂRĂRI AUTO

Cumpăr talon Jeep Land Rover Range Rover, an 1989. Telefon 092.465.091. (3299)

Cumpăr rulotă străină, stare perfectă, neînmatriculată. Telefon 092.344.621; 250966.

CUMPĂRĂRI ELECTRO

Cumpăr casă marcat fiscală, folosită, preferabil cu garanție. Telefon 211763. (3033)

CUMPĂRĂRI DIVERSE

Cumpăr VACI, VIȚELE, TAURI. Telefon 092.941.123. (2567)

Cumpăr PORCI GRAȘI localitatea Mâsca, nr. 307, preț 28.000 lei/kg. Telefon 057 - 531497, 094.774.649. (2958)

Cumpăr deșeuri de fier vechi, cantități mari. Telefon 093 404 010. (3020)

Cumpăr porci, vită adultă și tineret, plata pe loc. Telefon 092 957 433. (3103)

Cumpăr porci grași și bovine pentru sacrificat. Telefon 274744, 095 624 006. (3114)

Cumpăr vaci și vițele cu plata pe loc. Telefon 095 390 375. (3088)

Cumpăr pene. Telefon 280289. (3315)

Cumpăr aur, ofer 110.000lei/gr. Telefon 092.922.349. (3329)

Cumpăr saxafon. Telefon 094.542.907. (3187)

Cumpăr porci și vite pentru sacrificare. Informații telefon 094. 867.536. (3245)

CERERI ȘI OFERTE DE SERVICII

SOCIETATE COMERCIALĂ caută DISTRIBUITOR cosmetice pentru copii, import UNGARIA, pentru județul ARAD și TIMIȘ, exclus persoane fizice. Informații telefon 061-711161. (2811)

Angajăm MUNCITORI calificați, experiență VOPSITORIE material lemnos; M.D.F. Telefon 278833. (2828)

„DIEBI SHOES" angajează MAȘINISTE ÎNCĂLȚĂMINTE, salar bun, conform realizărilor. Arad, str. Vasile Ureche nr. 29, telefon 283323. (2685)

SOCIETATE COMERCIALĂ distribuție aditivi pentru industria prelucrare carne angajează INGINER SPECIALIST, absolvent facultate profil INDUSTRIE ALIMENTARĂ, specialitatea CARNE, vârsta maximă 35 ani, posesor permis conducere categoria B; condiții câștig avantajoase. C.V. Arad, informații telefon/ fax 057-286574. (2672)

„NIKOL CONFEZIONI" ARAD, str. Doinei nr. 1-13, Grădiște, angajează CONFECȚIONERE cu experiență. Oferă condiții favorabile de muncă. Informații telefon 273141, 289080. (3027)

Societate importatoare materiale abrazive angajează: REFERENT VÂNZĂRI ZONAL, REFERENT MARKETING ZONAL, LUCRĂTOR COMERCIAL DEPOZIT. Informații telefon 211991. (2110)

OMNIASIG selecționează în vederea angajării cu sau fără carte de muncă AGENȚI ASIGURĂRI. Telefon 252420; 255520. (3250)

Fabrică încălțăminte angajează CROITORI cu experiență pentru piele și căptușeală. Telefon 272240, orele 8-16. (3227)

CERBUL ALBASTRU angajează VÂNZĂTOARE domeniul confecții și textile, vârsta maximă 35 ani. Telefon 270510; 094.555586. (3222)

SOCIETATE cu CAPITAL STRĂIN angajează INGINERI AGRONOMI pentru județul ARAD, vârsta maximă 30 ani. Informații telefon 094.215.910, fax 057259906; 280360 după ora 19. (3297)

Angajez tinere prezentabile, DANSATOARE și COMPANIE pentru UNGARIA, posibilități deosebite de câștig. Telefon 0036 309 380025. (1855)

Angajăm AGENȚI COMERCIALI cu experiență. Telefon/fax 057-259974. (2800)

Restaurant MIORIȚA angajează BARMAN, OSPĂTAR, BUCĂTAR. Telefon 094.824.626. (3332)

SOCIETATE COMERCIALĂ angajează VÂNZĂTOR-magazin fitosanitar, ing. agronom sau absolvent liceu agricol, salar atractiv. Telefon 094.692.413; 095.649.791. (3325)

Selectăm forță de muncă pentru ISRAEL: dulgheri, fierari, zidari, faianțari, vârsta 25-48 ani, PLECĂRI IMEDIATE. Telefon 092.916.934; 094.880.782; 094. 197.970; 094.193.010. (3037)

SOCIETATE COMERCIALĂ angajează pentru activitate producție BĂRBAT POSESOR AUTOTURISM, cunoștințe mecanică. Telefon 093.180.662. (3317)

SOCIETATE AGRICOLĂ angajează CONTABIL fermă (cu studii medii sau superioare) vechime minim 5 ani în domeniul-cunoștințe operare calculator pentru Ferma din localitatea FIRITEAZ comuna ȘAGU. C.V. prin fax la 069/213565 sau prin poștă SIBIU, str. C-tin Noica nr. 7, cod. 2400. (3314)

ȘOFER, toate gradele, mecanic, liceu, îmi ofer serviciile, rog seriozitate. Telefon 468659. (5914216)

Angajăm CONFECȚIONERE fețe încălțăminte, calificate (mașiniste, la masă), ștanțatori în piele, calificați. Telefon 094.619.627. (3362)

Angajez urgent BRUTARI și FELIATORI PÂINE, Micălaca, str. Abrud, nr. 44. (3393)

Firmă italiană, profil comerț mașini utilaje, industria confecții, angajează AGENT VÂNZĂRI. Telefon 212272. (3412)

Angajez VÂNZĂTORI calificați, cu carte de muncă. Telefon 461479, 092.253.236. (3416)

Familie din ITALIA, angajează MECANIC cunoscător agricultură. Telefon 095.780.354. (3424)

Angajăm GESTIONAR - MAGAZIONER experiență minimă, studii medii, serios, ordonat, meticulos. Telefon 287060, orele 11-14. (3431)

TÂNĂR serios, ȘOFER PROFESIONIST cu vechime, îmi ofer serviciile. Telefon 094. 623.676.

Locuri de muncă legale, temporare, în UNGARIA, drept de ședere, rezolvare emigrare (rezidență definitivă) prin birou de avocați. Numai firme serioase. Telefon 092.622.767.

SOCIETATE DISTRIBUȚIE presă, angajează VÂNZĂTORI pentru chioșcuri și tonete. Telefon 281889. (3469)

Angajez, pentru grădiniță, BUCĂTĂREASĂ cu experiență. Telefon 279738.

Angajăm TÂNĂRĂ absolventă de învățământ superior, cunoscătoare a 1-2 limbi străine, operare PC. Informații telefon 233360, 092 437 515 (orele 14-16). (3496)

Angajăm SECRETARĂ, cunoscătoare limbă italiană-engleză și calculator. Telefon 256359, orele 9-17. (3493)

SC RUBENS 2000 PECICA - încălțăminte, angajează: 2 MAIȘTRI CUSUT, 2 MAIȘTRI CROIT, 2 MECANICI mașini cusut, 2 CONTROLORI TEHNICI CALITATE, 2 LANSATORI producție, MUNCITORI cu experiență cusut croit. Telefon 094 184 707, 095 683 114. (3494)

PRESTĂRI SERVICII

Autorizat, MONTEZ, SIGILEZ, VÂND contoare apă apartament. Telefon 531373. (3000)

EXECUT garanțial: ZUGRĂVELI, FAIANȚĂRI, GRESIERI, TENCUIELI, INSTALAȚII SANITARE. Telefon 240494. (3362)

REPARĂM, TAPIȚĂM: canapele, colțare, rolete, domiciliul clinetului. Telefon 219514; 093.742.266. (3344)

Școala de șoferi „BELC", serie nouă, din 12.02.2001, cat. B, C+E, Casa Sindicatelor. Telefon 223004; 094.938.335. (2990)

TAPIȚEZ, repar: CANAPELE, COLȚARE, ROLETE, calitativ, la domiciliul clientului. Telefon 219412. (3246)

„SILDOR PROD" execută ieftin, reparații frigidere, congelatoare, garanțial. Transport gratuit. Telefon 057-270622. (c)

10 februarie, ȘCOALA ȘOFERI „VÂRTACI", începe SERIA PRIMĂVERII. Telefon 246527, 271208. (2312)

FIRMĂ construcții execută INTERIOARE, FAIANȚĂRI, GRESIERI tencuieli, avantajos. Telefon 286266; 094.795.260. (3064)

Permisul ABCDE vă așteaptă la Școala CARMEN. Telefon 255445. (2353)

„DAMAR" repară MAȘINI SPĂLAT AUTOMARE, import, românești. Telefon 270518; 098.602.722. (2910)

S.C. NEVADA COM S.R.L.

■ INSTALĂM ȘI SIGILĂM contoare ZENNER în cel mult 3 zile de la data comenzii
■ INSTALĂM TERMOTECI pentru încălzire
■ LA COMANDĂ ASIGURĂM și materialele necesare

Comenzi la telefon 280.284, 093.392.022, orele 8,00-20,00

TAPIȚEZ, repar: canapele, colțare, la domiciliul clientului. Telefon 219236. (3341)

FIRMĂ reparăm prompt la domiciliu: FRIGIDERE, CONGELATOARE, garanțial. Telefon 262967. (3195)

PARCHETĂM, RAȘCHETĂM PALUXĂM, lucrăm cu scule profesionale. Telefon 210754. (3069)

Echipă de zidari, executăm: ZIDĂRIE, TENCUIELI, ZUGRĂVELI, FAIANȚĂRI, ȘARPANTE. Telefon 221367. (3367)

Laborator dentar execut DINTE 80.000 lei; PROTEZĂ 500.000 lei. Telefon 092.975.714. (3401)

„ARCONS" înscrie pentru CURSURI de CALIFICARE în meseriile din CONSTRUCȚII. Telefon 253696, domnul PUTIN. (3410)

INSTRUCTOR AUTO, categoria B, înscrie pentru FEBRUARIE. Informații telefon 094. 557.581. (3420)

REPARAȚII de calitate, cu garanție: TV, VIDEO, CD-PLAYERE și echipamente HI-FI. Telefon 057 - 282287. (3429)

Executăm TÂMPLĂRIE ALUMINIU cu GEAM TERMOPAN, import Grecia, PREȚURI PROMOȚIONALE. „APEL QUALITY". Telefon 274466, 281249. (3241)

ORGANIZĂM CURSURI de BROKER. Telefon 093.733.867. (3430)

DIVERSE

Vrăjitoarea BABA *SULTANA* și fiica sa IRINA, cu har deosebit și rezultate deosebite se află în orașul ARAD, la cererea clienților. Dezleagă farmece, împacă soț și soție, redresează societăți, argintul viu, epilepsie, dezleagă cununii și multe altele. Informații telefon 094.996.583. (2612)

ALEXIL și ANA oferă reușite SENTIMENTALE, dezleagă FARMECE, GHINIOANE, VICII. Telefon 056-280010; 094.528.876; 092.200.147. (3239)

Ofer VALUTĂ împrumut, condiții avantajoase. Telefon 093.030.264. (2408)

NOU! NOU! NOU!
S-a deschis NOUA FARMACIE „EVIDA", Calea Aurel Vlaicu, vizavi Restaurantul Vagoanelor. Vă așteptăm cu surprize! Orar: 8-19. (2392)

Dau VALUTĂ împrumut, garanții imobilare sau aur. Telefon 094.118.753. (3290)

SC SIATRA PROD SRL Arad, Platforma Archim, scoate la vânzare din dezafectări din fabricile de Acid azotic, Amoniac I și Cet I, următoarele: țevi diverse dimensiuni diametru 25 - diametru 900, profile, armături, motoare electrice, cabluri electrice. etc. Informații telefon 057/514918; 514945. (3342)

Ofer GRATUIR CÂINI de CURTE, vaccinați, deparazitați, cu carnet de sănătate. Telefon 218626.

Ofer spre VÂNZARE, ÎNCHIRIERE, ASOCIERE, Complexul „ZORI DE ZI". Telefon 092.290.457. (3047)

În atenția cititorilor, tămăduitoarea VALENTINA este la dispoziția dumneavoastră, în Arad, binecunoscuta tămăduitoare autorizată, cunoscută intern și extern, pentru cele mai multe reușite ședințe cu magie albă, fiind o doamnă minunată, inteligentă, capabilă de rezultate de la prima ședință. Nu ezitați, apelați la telefon 095.684.741; 093.439.721, 057 - 258116 sau cartier faleza Sud, bloc 19, sc. B, ap. 1. (3346)

(Continuare în pagina 23)

(Urmare din pagina 22)

HERLO IOAN și HERLO BOGDAN din Arad, sunt rugați să vină la proprietarii apartamentului în care au locuit în perioada 15.09.2000 - 19.01.2001 SĂ ACHITE DATORIILE FĂCUTE și să-și ridice lucrurile. Dacă nu se prezintă în termen de maximum 10 zile pentru a rezolva problema creată de ei, nu vor mai intra în posesia bunurilor.

SC „WEST EUROTRANS" SRL cu sediul în localitatea PECICA, nr. 616, solicită autorizație de mediu pentru activitate transport marfă, aceeași adresă. Eventualele contestații se pot depune la Agenția de Protecția Mediului Arad, Bd. Dragalina, nr. 16. (3438)

TURISM

SEMO TOUR
str. Eminescu, nr. 13, telefon 283311; tele/fax 057/282877, vă oferă sejururi și concedii în orice stațiune din țară cât și în străinătate; de asemenea vă oferim bilete de avion, asigurări medicale, asigurări obligatorii auto, carte verde și orice alte servicii turistice. NOU! Transport ARAD - PARIS la un preț incredibil. (c)

„Pletl"
vă oferă:
zilnic spre Germania
PASSAU - REGENSBURG - NURNBERG - HEILBRONN - STUTTGART - KARLSRUHE - HEIDELBERG - WURZBURG - FRANKFURT - GIESSEN.
SERVICII: călătorie în autocare noi, moderne; 2 bagaje gratuite; însoțitoare de bord; o masă caldă în Ungaria.
Informații și înscrieri la AGENȚIILE PLETL: ARAD, telefon 057-252291, LIPOVA telefon 057-561377, 057-563011; TIMIȘOARA, telefon 056-200119; LUGOJ, telefon 056-359651; REȘIȚA, telefon 055-224904. (c. 18)

SCHIMBURI

Schimb garsonieră confort I, București, Drumul Taberei, cu apartament Arad. Telefon 092. 673.841. (5915006)

ÎNCHIRIERI

Închiriez (vând) SPAȚIU COMERCIAL demisol, 120 mp (sală servire, magazie, grup social), dotat cu tot ce trebuie. Telefon 246727; 094.700.403.

Ofer spre închiriere SPAȚIU COMERCIAL amenajat, 58 mp, Bd. Revoluției nr. 35 (fosta 30 Decembrie, lângă Optica), 12 dolari/ mp. Telefon 095 873 086. (1942)

Ofer spre închiriere 3 spații comerciale: Micălaca - Abrud, bloc 125, 50 mp; Piața UTA, nr. 45-55, 2 spații de 200 mp; Vasile Goldiș, nr. 4 (la 75 m de Teatru) 700 mp. Informații telefon 094.709.051, 281970. (2980)

Ofer spre închiriere spațiu comercial 26 mp, vad foarte bun, Piața UTA. Telefon 095.619.835. (3053)

Dau în chirie casă în Vladimirescu, 4 camere, baie, bucătărie, încălzire centrală. Informații telefon 514145. (3191)

Închiriez apartament cu 1 cameră, pe termen lung. Telefon 095.895.787. (3160)

SOCIETATE COMERCIALĂ închiriază SPAȚIU ULTRACENTRAL, 318 mp, dotat cu toate utilitățile. Telefon 094.604.066. (3127)

Închiriez apartament 3 camere, central, mobilat frumos (lux). Telefon 253326. (2970)

Închiriez Bar de Noapte, complet amenajat, cu toate dotările. Telefon 214425. (3167)

Caut să închiriez spațiu pentru depozit (50-100 mp). Telefon 095.632.533; 057-276784. (3252)

Dau în chirie 2 spații comerciale 90 mp și 35 mp, ultracentral. Informații telefon 057-210019. (2298)

Doresc să închiriez apartament 3 camere, central, utilat, curat, de preferință cu garaj, ofer preț bun. Telefon 092.973.109. (2471)

Ofer pentru închiriere apartament două camere, lângă Teatru, 300 DM, anticipat. Telefon 281195, 272317. (2504)

Ofer pentru închiriere apartament 2 camere, Podgoria, renovat, parter, 200 DM, anticipat. Telefon 281195. (2382)

Dau în chirie apartament 2 camere, de lux, complet mobilat, 300 DM, bl. 304C. Telefon 094 625 880. (3023)

Primesc 2 eleve sau studente în gazdă, central. Telefon 057-255484. (3218)

Ofer spre închiriere spațiu comercial, ultracentral. Telefon 095. 395.885. (3311)

Primesc în gazdă 1-2 fete, ultracentral. telefon 286278. (3307)

Caut să închiriez garsonieră, confort I, mobilată, în zonă centrală, ofer 100 DM plus cheltuielile. telefon 093.151.107, preferabil zona Praporgescu. (3303)

Ofer spre închiriere cameră mobilată, confort, preț acceptabil. Telefon 240642. (3264)

Închiriez apartament una cameră, mobilată, central. Telefon 211879. (3234)

Ofer spre închiriere spațiu pentru birou, producție, depozit, str. Mărășești. Telefon 094.568.863. (3336)

Ofer spre închiriere (vând) garaj, Vlaicu. Telefon 241829, 092. 321.468, seara. (3326)

Închiriez 2 case aranjate, mobilate frumos, încălzire gaz (confort). Telefon 287294. (3004)

Dau în chirie pe termen lung, 2 garaje (Aleea Răsăritului, Aleea Călimănești). Telefon 092.855. 710; 285580 după ora 17. (3348)

Închiriez 2 camere, cu confort, în centru, cu toate anexele, orele 14-22. Telefon 255199. (3398)

Ofer închiriere apartament lângă Teatru, 200 DM, anticipat. Telefon 281195; 272317. (3399)

Dau în chirie apartament 1 cameră, gaz, curte. Telefon 211275. (3402)

Dau în chirie apartament 2 camere, Micălaca, bloc 104, parter, stare foarte bună ne(mobilat), 50 dolari, pentru sediu firme. Telefon 221712; 092. 833.542. (3408)

Închiriez pășune zona Ineu, 80 ha. Telefon 093.529.720. (5036149)

Primesc în gazdă un băiat (elev - student), cameră centrală, pensiune. Telefon 283532. (3449)

Oferim spre închiriere apartament 1 cameră, nemobilat, zona UTA. Telefon 219414, 095. 313.609. (3428)

PIERDERI

Pierdut asigurare eliberată Asirom pe anul 2001 pentru autovehicol Dacia 1310 nr. AR.03.LWN pe numele Cimbruș Serafim. O declar nulă. (3334)

Pierdut carnet de student și legitimație de transport CFR eliberat de Facultate de Teologie Arad pe numele Oltean Florin Marian. Le declar nule. (3323)

† DECESE †

Cu profundă durere anunțăm încetarea din viață, după o scurtă suferință, a dragului nostru soț, tată, socru și bunic
SIMON ȘTEFAN.
Înmormântarea va avea loc astăzi, 09.02.2001, ora 13, de la Capela Cimitirului Eternitatea. Familia îndoliată.

Cu inima zdrobită de durere anunțăm încetarea din viață, după o scurtă suferință, a scumpei mame, soră, mătușă, bunică,
ALEXA MARIA.
Înmormântarea va avea loc azi, 9 februarie 2001, ora 14, din Cimitirul ETERNITATEA - UTA. Familia îndoliată.

Cu adâncă durere anunțăm moartea celui care a fost
AVRAM IOAN
la vârsta de 74 de ani. „Ai plecat din astă lume/Fără a spune un cuvânt/Ne-ai lăsat durere-n suflet/Cât trăim pe-acest pământ". Înmormântarea va avea loc astăzi, 09.02.2001, ora 13, din str. Libertății, la Cimitirul Eternitatea. Dumnezeu să-l odihnească în pace! Soția Elisabeta, fiul Nicodin, fiica Estera, ginerele Anton și nepoatele Georgiana și Anisia.

† CONDOLEANȚE †

Omului de omenie, ziaristului aflat în toate vremurile în slujba adevărului,
CONSTANTIN SIMION,
îi dorește liniște și pace acolo unde toți odată suntem datori să ajungem. Se despart pe această cale, de cel mai vechi și statornic colaborator, colegii de la RADIO - TIMIȘOARA, ce nu-l vor uita niciodată! Adio, scumpe prieten! ION VANCEA.

Mulțumim rudelor, prietenilor, vecinilor, colegilor, precum și tuturor celor care l-au cunoscut, pentru că au fost alături de noi în marea durere pricinuită de trecerea în neființă a iubitului nostru soț și tată
CHIVARI IOAN.
Dumnezeu să-l odihnească în pace! Soția și fiul în veci nemângâiați. (3349)

Asociația de Proprietari bloc 27, este alături de familiile CONSTANTINESCU, LANG și STROIA, la dureroasa despărțire de cea ce a fost mamă, soacră soră și bunică, educatoarea
CONSTANTINESCU CORNELIA
și transmitem sincere condoleanțe familiilor. (3356)

Suntem alături de familiile îndurerate CONSTANTINECU, LANG și STROIA și ne exprimăm întreaga noastră compasiune la pierderea mamei. Sincere condoleanțe! Familia Munteanu. (3358)

Suntem alături de colega noastră SUCIU ESTERA la trecerea în neființă a tatălui
AVRAM IOAN
și transmitem sincere condoleanțe familiei îndoliate. Conducerea și colectivul Administrației Financiare a Municipiului Arad. (3364)

Un ultim rămas bun pentru cel care a fost un prieten adevărat și un bun coleg,
CONSTANTIN SIMION.
Dumnezeu să-l odihnească în pace! Familia Alexandru Herlău din GURAHONȚ.

Un rămas bun pentru cel care a fost
CONSTANTIN SIMION.
Sincere condoleanțe! Familia Urban. (3395)

Sincere condoleanțe familiei SIMION, din partea colectivului Punctului WEST BANK - NĂDLAC. (3404)

Suntem alături de colega noastră PUICA SOFIA în aceste clipe grele pricinuite de moartea fiului său
PUICA CRISTIAN.
Dumnezeu să-l odihnească în pace! Sincere condoleanțe din partea colegilor de la SCCA ARTEX. (3413)

Suntem alături de colegul nostru HORIA SIMON, în marea durere pricinuită de decesul tatălui. Sincere condoleanțe familiei îndoliate. Serviciul Coordonare - BCR, Sucursala Arad. (3418)

Suntem alături de prietena noastră HOLTEAN ELISABETA și familia ei, în marea durere pricinuită de decesul tatălui drag și-i transmitem sincere condoleanțe. Familia MARK-STEINER. (3427)

Un ultim omagiu pentru cel care a fost
SIMION CONSTANTIN
din partea colectivului „CLUBUL PRESEI". Sincere condoleanțe.

Colectivul BCR, Sucursala Arad, este alături de familia SIMON, la pierderea tatălui și transmite sincere condoleanțe. Dumnezeu să-l odihnească! (3418)

Suntem alături de prietena noastră HOLTEAN ELISABETA și familia ei, în marea durere pricinuită de decesul tatălui drag și-i transmitem sincere condoleanțe. Familia PANTOȘ. (3426)

Ne-a întristat plecarea ta, dragă
COSTEL
dar ne rămâne vie amintirea ta. Suntem alături de voi, dragii noștri: Neli Simion, Dana Tăcutu, Radu Simion. Fratele Viki Șofrag, cumnata Tatiana și copiii Armin și Camil. (3435)

Suntem alături de prietenul nostru POP ARGHIR, în greaua încercare pricinuită de decesul fratelui său. Familiile ROȘCA și VUIA.

Suntem alături de colegul nostru PUICA PETRU în greaua încercare pricinuită de tragica pierdere a fiului și îi transmitem sincere condoleanțe. Serviciul Aprovizionare și Depozite. (3461)

Suntem alături de doamna MARINELA SIMON în greaua încercare pricinuită de pierderea socrului. Serviciul Contabilitate a Băncii Agricole Arad. (3472)

Locatarii blocului 169, sc. C, sunt alături de familia PUICA în marea durere pricinuită de moartea fiului lor,
CRISTIAN PUICA.
Sincere condoleanțe. (3502)

Prietenii de la CONDOR CLUB sunt alături de EMERIK KOVACS în marea durere pricinuită de moartea mamei sale. (3504)

† COMEMORĂRI †

Au trecut 2 ani plini de durere și dor, după draga noastră soție, mamă, soacră și bunică
RODICA COZMA.
Te vom plânge veșnic și nu te vom uita niciodată. Lacrimile recunoștinței și neuitării, nu vor seca niciodată! Mircea, Pompiliu, Carmen și Mihăiță. (3131)

Colectivul Magazinului „UNICUM" își amintește cu pioșenie, respect și considerație, de cea care a fost
RODICA COZMA,
de la a cărei plecare în veșnicie, se împlinesc 2 ani. Odihnă veșnică! (3131)

Se împlinește un an și respectiv 7 ani de la decesul dragilor noștri
HORNE IOAN și HORNE AUREL.
Dumnezeu să-i odihnească în pace! Parastasul, duminică, 11 februarie 2001, la Biserica Ortodoxă Aradul Nou. Familia. (2912)

Veșnică aducere aminte la împlinirea a 8 ani de la despărțirea de bunul nostru soț, tată, socru, bunic și străbunic,
CORNEL CLAICI.
Dumnezeu să-l odihnească în pace! Familia. (3313)

Se împlinesc 6 săptămâni de la decesul iubitei noastre surori
MARICICA FĂGEAN,
din SECUSIGIU. Parastasul va avea loc, sâmbătă, 10.02.2001, în comuna Secusigiu. În veci nemângâiați, frații: Ionel, Lică și Vasile. (3206)

A trecut un an de lacrimi și suferință de când scumpul nostru tată, soț și frate

SĂRAC IOAN
din APATEU, ne-a lăsat cu sufletele îndurerate, părăsindu-ne pe veci. (5334866)

Cu tristețe în suflet anunțăm împlinirea unui an de când ne-a părăsit cel care a fost bunul nostru soț, tată și bunic
ing. agronom
VORINDAN DIMITRIE.
Parastasul va avea loc, sâmbătă, 10 februarie, ora 13,30, la Catedrala Ortodoxă Veche. Familia îndoliată. (3328)

Cu aceeași durere comemorăm împlinirea unui an de la pierderea iubitei noastre,
TURCUȘ FLOARE
din ȘEPREUȘ. Parastasul, duminică, 11.02.2001, la Biserica Șega II. Dumnezeu s-o odihnească în liniște și pace! Familia Turcuș. (3343)

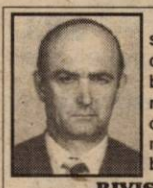

Cu durere în suflet anunțăm că, luni, 12 februarie se împlinesc 4 ani de când dragul nostru soț, tată, bunic,
RIVIȘ IOSIF,
a plecat dintre noi pentru totdeauna. Dumnezeu să te odihnească în pace! Familia. (3318)

Pios omagiu și un moment de reculegere la 6 săptămâni de la decesul celei ce a fost
LANG VIORICA (IBI),
mamă, bunică, soră și mătușă. Dumnezeu să o aibă în pază! Familiile CHRIST și IGNA. (3256)

Au trecut cinci ani de la despărțirea de dragul nostru
col.(r) CUCU IOAN.
Parastasul se va ține sâmbătă, 10 februarie, ora 11, la Biserica UTA. Familia. (3312)

Cu tristețe în suflet comemorăm împlinirea a șase săptămâni de la decesul dragului nostru fiu, tată și frate,
MÂNDRUȚĂU MIRCEA.
Parastasul de pomenire, sâmbătă 10 februarie 2001, ora 13,30, la Catedrala din Piața Podgoria. Dumnezeu să te odihnească în pace! Tata și fratele cu familia. (3324)

Durerea ce-ai lăsat-o în inimile noastre, este aceeași și la împlinirea a șase săptămâni de când ne-a părăsit pentru totdeauna, cea mai dragă și scumpă mamă, bunică și străbunică
BOTA FLORICA
din ȘIRIA. Parastasul va avea loc duminică, 11.02.2001, ora 12, în Arad, la Biserica Ortodoxă UTA. Familiile îndoliate: Precupaș, Bota și Cozma. (3345)

O lacrimă în memoria celui care a fost
prof. GRECU PETRE
din VĂRĂDIA, la împlinirea a 3 ani de la trecerea în eternitate. Familia. (3448)

Cu aceeași durere în suflet, aducem aminte că ieri, s-au împlinit 4 ani de când a plecat dintre noi
SĂLĂȘAN VIOREL
din LIPOVA. Dumnezeu să te odihnească în pace! Familia veșnic îndoliată. (5915004)

Tu,
HEXAN PETRU
ai fost așa de bun și ai murit așa devreme, cine te-a cunoscut, n-o să te uite niciodată, tu inimă bună, odihnește-te în pace, pe veci ești plâns de cunoscuți. Odihnește-te în pace! Luminița și Georg. (3355)

Azi, 9 februarie, se împlinesc 6 săptămâni de când ne-a părăsit pentru totdeauna, dragul nostru soț, tată și ginere
PAUN AVRAM.
Vei rămâne mereu în sufletele noastre! Soția Elena, fiicele Lucia și Cornelia, socrii Avram și Elena. (3359)

Cuvintele și lacrimile sunt prea puține pentru a exprima durerea și dorul lăsat în sufletele noastre, la împlinirea celor 6 săptămâni de la despărțirea de dragul nostru soț, tată și bunic
BUTA PETRU.
„Era un vis misterios/Și blând din cale-afară/Și prea era de tot frumos/De-a trebuit să piară". Parastasul va avea loc duminică, 11 februarie, ora 12,30 în comuna SECUSIGIU. Nu te vom uita niciodată! Familia. (3390)

Se împlinesc 6 săptămâni de când a trecut în neființă, iubita mea soție
IGREȚIU HORTENSIA - DUȚI.
Parastasul va avea loc în 10 februarie, ora 13, la Catedrala Veche. Soțul George Igrețiu. (3400)

Cu adâncă durere în suflet, ne aducem aminte că în 10 februarie se împlinesc 2 ani de când ne-a părăsit scuma noastră bunică și mamă
ȘPIR MARGARETA.
Slujba, la Biserica Catolică Arad, în 10 februarie, ora 7,30. Pe veci nemângâiați, nepotul Pali și fiica Cati. (3421)

Un an de la decesul soției, mamei și bunicii
GEORGESCU FLORICA.
Dumnezeu s-o odihnească în pace! Parastasul duminică, 11.02.2001, Biserica Ortodoxă Șega, ora 12,30. Familia îndoliată. (3467)

Durerea mea din suflet nu poate fi descrisă nici prin lacrimi nici prin cuvinte, căci acum un an, pe 13 februarie m-ai părăsit pentru totdeauna, lăsându-mă la vârsta de 11 ani, fără dragoste de tată,
IULIAN STĂNCESCU.
Mă uit la pozele tale și simt că ești lângă mine și mă ajuți când îmi este greu. Drept recunoștință merg la mormântul tău cu mami și-ți dăruiesc o floare și o lumânare. Te vor purta mereu în suflet, fetița ta AMALIA, soția SIDONIA și sora ta geamănă IULIA. Parastasul sâmbătă, ora 13, CIMITIRUL UTA. Dumnezeu să te odihnească în pace! (3495)

● PRODUCE ȘI MONTEAZĂ UȘI ȘI FERESTRE DIN PVC
ARMAT CU PROFILE TROCAL GERMANIA
● PRODUCE ȘI VINDE GEAM TERMOPAN
LUCRU NEMȚESC

SATLINE

SALON DE EXPOZIȚIE:
ARAD, PIAȚA MIHAI VITEAZUL
BL. M 7, PARTER
TEL./FAX. 057/25 14 61; 094 50 72 11

Extragerea „Terra" pe luna ianuarie

15 FERICIȚI CÂȘTIGĂTORI...

Ieri a avut loc extragerea câștigătorilor concursului „Terra" pe luna ianuarie. La sediul firmei **Mibo Impex SRL** din Arad, str. Dorobanților nr. 18 a fost invitat prefectul județului Arad, dl. **Gheorghe Pele**, care a procedat la extragerea celor 15 câștigători. Din comisie au făcut parte: **Gheorghe Pele** - prefectul județului Arad, **Bogdan Dicu** - director S.C. Mibo Impex SRL și **Dorina Șerban** - West Media Network SRL.

Iată în cele ce urmează numele fericiților câștigători ai concursului Terra:

5 premii x 1.000.000 lei

1. Grecu Daniela, Arad, Str. S. Popa, Nr. 4, Bl. 110, Sc. A, ap. 8
3. Creț Salvica, Arad, Str. Dreptății Nr. 25, Bl. 714, Sc. B, ap. 15
3. Bodiuț Eleonora, Arad, Aleea Ulise Nr. 3, Bl. JoB, Sc. B, Ap. 9
4. Gyorgy Albertin, Sânpetru German, nr. 433/B
5. Mercea Cătălin Petru, Arad, Str. Dragalina Nr. 38, Bl. A, Ap. 22

10 premii x 500.000 lei

1. Galya Veronica, Arad, Calea Aurel Vlaicu Bl. Z28, Sc. A, ap. 7
2. Vidrean Marin Ilie, Com. Cermei Nr. 444
3. Creț Salvica, Arad, Str. Dreptății Nr. 25, Bl. 714, Sc. B, Ap. 15
4. Isai Marioara, Com. Șimand, Nr. 92
5. Țițirig Sebastian, Curtici, Str. Ștefan cel Mare, Nr. 26
6. Baniciu Viorica Rozalia, Com. Șagu nr. 611
7. Copil Răzvan, Arad, Str. Aurel Vlaicu, Bl. Z27, Sc. C, Ap. 11
8. Fărcuț Rozalia Liliana, Arad, Str. Avrig, Bl. 21, Ap. 9
9. Buzilă Ileana, Loc. Livada, Nr. 228
10. Păscuț Rodica, Arad, Str. Prieteniei Nr. 2, Bl. 112, Sc. B, Ap. 1

De asemenea, Mibo Impex **a lansat un nou produs -** uleiul Terra
Prima superextragere va avea loc pe data de 3 mai iar printre premii vă putem spune că vor fi:
20 premii în filtre de cafea, prăjitoare de pâine, mixere de bucătărie,
5 biciclete Mountainbike, un calculator Pentium III 600 Mhz și un autoturism **Dacia Supernova**.

Cumpără produsele MIBO IMPEX.
Cu TERRA câștigi de două ori!
SORIN GHILEA

S.C. EASTERN TEHNOLOGY S.R.L.
societate comercială cu capital integral elvețian

având activități de producție electronică, test, cercetare, pentru piața U.E. și Elveția,

angajează **ASISTENT ADMINISTRATOR REȚEA**

Cerințe:
■ studii superioare, eventual medii
■ cunoștințe solide despre: Windows 95, 98; Windows NT 4.0; Linux; MS-Office 97, Office 2000, depanare hardware, PC; comunicații date.

C.V.-urile se pot trimite pe fax la nr. 057-216.733
sau e-mail la adresa: easterntec@monti-heim.ch
până în data de 26.02.2001.

S.C. BAT S.A. ARAD
EXECUTĂ LA PREȚURI AVANTAJOASE
următoarele tipuri de lucrări:
● TÂMPLĂRIE METALICĂ din profile aluminiu vopsite în câmp electrostatic
● GEAM TERMOPAN
● AMENAJĂRI INTERIOARE din panouri de rigips și tavan casetat tip Armnstrong
● CONSTRUCȚII INDEPENDENTE care pot fi amenajate ca:
- birouri
- magazine
- depozite
utilizând panouri usoare termoizolante
● CASUȚE DE VACANȚA și ALTE CONSTRUCȚII MODULATE transportabile care pot fi utilizate pe diverse amplasamente pentru diverse activități (chioșcuri, birouri, dormitoare, etc.)
INFORMAȚII SUPLIMENTARE
pot fi obținute la telefoanele: 289.700, 273.242 int. 119, 122
(1834298)

S.C. SOLITAR S.R.L.
În vederea extinderii activității
angajează
ECONOMISTĂ
Cerințe: ■ studii economice
■ cunoștințe operare PC
■ disponibilitate la program prelungit
■ abilități de comunicare, dinamism
LUCRĂTORI COMERCIALI
Cerințe: ■ abilități de comunicare
■ dinamism
■ onestitate
■ disponibilitate la program prelungit și lucrul în ture.
TELEFOANE 27.41.40, 27.00.77
(5914781)

SCOALA de SOFERI
CUSTOM
înscrieri zilnic ! În clădirea cu Mc Donald's et.2
Tarif scolarizare cat : B. 650.000.lei
+ 60.l. Benzină.Plata în cîte RATE doreste clientul !
tel : 254196
Asigurăm cabinet medical si psihologic

S.C. UNISEM IMPEX S.R.L. ARAD
Str. Poetului nr. 93, Tel/fax: 057-244310
OFERĂ:
I. Semințe de:
- legume și flori (din import și autohtone);
- porumb, floarea-soarelui, lucernă, trifoi, ghizdei, ovăz, mazăre furajeră, lolium multiflorum și perene, mei și cânepă;
II. Îngrășăminte, stimulatori;
III. Erbicide și insecto-fungicide;
IV. Unelte și accesorii pentru grădinărit;
V. Asistență tehnică de specialitate (la sediul unității, prin dr. ing. Petru Vărădie).
OFERIM PRODUSELE NOASTRE prin magazinele din: Str. Meținu nr. 4, Poetului nr. 93.
Cu această ocazie, invităm toți producătorii și comercianții interesați în distribuirea produselor de care dispunem să ne contacteze.
Asigurăm calitate ireproșabilă la toate produsele și serviciile prestate.
(5914783)

S.C. PREFIN EST EUROPE S.R.L.
Str. 6 Vânători, nr. 35/A - ARAD
angajează:
● CONTROLORI TEHNICI DE CALITATE ÎN CONFECȚII
PENTRU ARAD ȘI PENTRU SOCIETĂȚILE COLABORATOARE EXTERNE (FEMEI)
● TEHNICIAN CU EXPERIENȚĂ ÎN CROI
CONDIȚII:
- studii de specialitate;
- cunoașterea limbii italiene;
- experiență în domeniul confecțiilor;
- experiență în croi;
- domiciliul stabil în Arad sau împrejurimi;
- disponibilitate la deplasări în afara orașului și județului.
OBIECTUL DE ACTIVITATE al societății este confecționarea îmbrăcămintei.
Salarizarea va fi adecvată capacităților profesionale și experienței în muncă.
Cei interesați vor depune cererile și CV la sediul societății începând cu data apariției anunțului în ziar.
(1834308)

ECO MOTORS CO S.R.L.
dealer OPEL
angajează:
TINICHIGIU AUTO
CERINȚE: minim 3 ani vechime
stagiu militar satisfăcut
SECRETARĂ
CERINȚE: operare PC (WORD, EXCEL)
Limba engleză scris, vorbit f. bine
abilități în comunicare
prezență plăcută
Informații la telefon **289332** sau la sediul firmei din Calea Aurel Vlaicu Bl. 9

BANCA "TRANSILVANIA" S.A.
SUCURSALA ARAD,
Str. Unirii nr. 5-7,
Tel. 057/283.122
DEPOZITUL ANIVERSAR
în lei pe 9 sau 12 luni
DOBÂNDĂ 40% pe an

ADEVĂRUL
COTIDIAN INDEPENDENT ARAD
Anul XIII, nr. 3227
Sâmbătă, 10 februarie 2001 • 12 pagini • 3500 lei • e-mail: adevarul@arad.ro; adv.pub@arad.ro
BRAT Publicație auditată în semestrul II 1999
Tiraj mediu zilnic vândut: 34.958

WEST BANK
B-dul Revoluției nr. 88, 2900 ARAD
AGENT WESTERN UNION | MONEY TRANSFER
Cel mai rapid mod de a primi bani din întreaga lume!

PROBA DE FOC

La nici o lună și jumătate de la rapida sa instalare, guvernul PDSR susținut de UDMR și parțial de PNL a trecut cu bine primele încercări dintre cele cu care urmează să se confrunte de-a lungul noii legislaturi. Prima probă este cea a scoaterii cu bine a țării în primăvară. Nu se poate aprecia cu exactitate cât este meritul guvernului și cât al naturii care ne-a făcut cadou o iarnă atât de blândă și nici nu putem spune cu siguranță că am scăpat definitiv de vremea friguroasă. Suntem abia în prima jumătate a lunii februarie și în ciuda unor prognoze meteo optimiste, iarna se poate întoarce oricând.

A doua probă, în fapt al doilea angajament luat de guvern pe termen scurt, vizează desfășurarea în bune condiții a lucrărilor agricole de primăvară. Nu știm cum se vor descurca domnii de la guvernare cu asemenea „afaceri", dar putem spune că în materie de relații cu proprietarii de pământ au păsit cu dreptul. Astfel, în locul hulitelor cupoane agricole care ba nu ajungeau la timp, ba ajungeau la cine nu trebuia, ba nu mai ajungeau deloc la cei îndreptățiți să le primească, guvernul susține cultivarea fiecărui hectar agricol cu suma de un milion lei, plătibilă prin CEC. Deocamdată este doar o promisiune, dar așa cum s-a întâmplat până acum, se pare că Primul Ministru Adrian Năstase vrea să demonstreze că mai există în România și oameni politici serioși, în al căror cuvânt chiar te toți încrede. De urmărit!

Pe un termen ceva mai lung, noul guvern s-a angajat să acorde facilități întreprinderilor particulare mici și mijlocii pentru a se putea menține în viață și a se dezvolta în mod corespunzător. Aici trebuie să ne oprim un minut pentru a aminti că în vremea celorlalte guverne PDSR micile întreprinderi au mai beneficiat de unele facilități, așa cum ar fi scutirea pe timp de cinci ani de plata impozitului pe profit, reduceri de taxe și impozite pentru cei care angajează tineri, handicapați ori șomeri etc.

ȘTEFAN TABUIA

(Continuare în pagina 5)

Punând interesul înaintea competenței

DINU VAMĂ DĂ LOVITURA ȘI LA ARAD

Spre surprinderea tuturor arădenilor, Direcția Generală a Vămilor București face fel de fel de jocuri dubioase, fără să ia în considerare propunerile venite de la nivelul județului. Din câte cunoaștem, factorii responsabili județeni n-au insistat pentru numirea la Direcția Regională Vamală Arad a unor anumite persoane, ci pentru promovarea unor oameni tineri și competenți, cu o ținută morală care să impună respect.

Din nefericire, vameșii supremi de la București îi impun pe cei pentru care valuta forte primează înaintea tuturor criteriilor morale.

În numele a peste 150.000 de cititori a ziarului „Adevărul" îl întrebăm pe secretarul de stat zis și „Dinu Vamă": pe ce s-a bazat atunci când l-a numit în fruntea vămilor arădene pe unul care are afaceri personale cu calculatoare și aparatură birotică și care vine numai în trecere pe la vamă? Sau, pe ce s-a bazat când l-a promovat ca director general adjunct pe un altul, compromis încă din cealaltă guvernare PDSR? Un individ care a dat un „TUN vamal" de peste 18 miliarde de lei prin „afacerea BERGENBIER" și care, după ce i-a trădat din punct de vedere politic pe cei care l-au susținut și-a căutat refugiu și la PNL, și la PD...

Avem șase puncte vamale extrem de importante pentru țară și dacă dl. „Dinu Vamă" nu cunoaște acest lucru, atunci să ia aminte și să propună oameni competenți. Vameșii nu sunt jucători de fotbal la Rapid, pe care să-i cumpere, să-i vândă sau să-i transfere după propriul interes. Dacă cei doi pe care i-a propus crede că sunt atât de valoroși, atunci n-are decât să-i ia la București și să le ofere orice funcții dorește, dar la granița de vest a României să așeze oameni competenți, capabili să gestioneze atât interesele țării, cât și reglementările Uniunii Europene. Însă, se pare că dl. „Dinu Vamă" nu dorește acest lucru.

Nu în ultimul rând, îi atragem atenția d-lui secretar de stat să nu mai facă aprecieri jignitoare la adresa ziarului nostru - cel mai mare ziar județean din țară și care întrece ca tiraj multe ziare centrale - deoarece noi nu suntem provinciali în gândire. Provincial poate să fie dânsul, prin atitudine.

V.D.Toth

PRODUSELE ARMOPAN RĂMÂN LA PREȚURI NESCHIMBATE

Foto: Șt. Kenyas

- Societatea mai are rezerve de grâu până în 15 martie

Pag. 6

Ieri, la întâlnirea de la Snagov,

PREFECTUL GHEORGHE PELE A SUSȚINUT INTERESELE JUDEȚULUI ARAD

Pag. 5

Victorie fabuloasă a baschetului arădean!

Foto: ONORIU FELEA

West Petrom Arad - „U" Carbochim Cluj 122 - 49

Pag. 7

VREMEA SOCIAL-DEMOCRAȚIEI CU... BASCĂ A TRECUT

crede Teodor Meleșcanu, președintele Partidului Alianța pentru România

ALGLASS
MOBILIER DIN P.A.L. LA COMANDA
• BUCATARII • DORMITOARE • CAMERE DE ZI
NOU
VANZARI IN RATE
Calea Timișorii nr. 53; Tel./Fax: 278820
Piața Spitalului Bl. 1D; Tel/Fax: 253868

CALENDAR

▼ Astăzi, Soarele răsare la ora 7 și 23 de minute și apune la ora 17 și 37 de minute.

▼ Au trecut 40 de zile din acest an. Au mai rămas 325 de zile până în 2002.

▼ **Praznicul zilei: Biserica ortodoxă:** Sf. Sfințit Mc. Haralambie; Sf. Mc. Valentina; **Biserica romano-catolică:** Sf. Scolastica; **Biserica greco-catolică:** Sf. M. Haralambie; Sf. Scolastica.

CARANTINĂ LA CENTRUL DE PRIMIRE MINORI

Centrul de primire minori de pe strada Udrea se află în carantină în următoarele șase săptămâni. Măsura a fost luată în urma depistării unei angajate și a unui copil ca fiind bolnavi de hepatită. Ei sunt acum internați în spital pentru a li se face analizele.

Sanepidul a recomandat instalarea carantinei pentru a se evita extinderea bolii. În această perioadă, în centru nu poate fi primit nici un copil, dar nici nu poate să iasă vreunul.

D. D.

De luna viitoare CREȘTE VALOAREA TICHETULUI DE MASĂ

Începând cu luna martie, valoarea nominală a unui tichet de masă va fi mai mare cu 6.000 de lei. Potrivit H.G. 25/2001, aceasta este de 34.000 de lei (față de 28.000 de lei, cât este în acest moment).

G. K.

A APĂRUT ANUNȚUL PUBLICITAR PENTRU ACHIZIȚIONAREA INCINERATORULUI

- Licitația - în 28 martie

Joi, 8 februarie, într-un ziar central a apărut anunțul dat de Primăria Arad pentru organizarea licitației în vederea achiziționării incineratorului de neutralizare a deșeurilor din municipiu.

Cei interesați pot depune ofertele până cel târziu 28 martie, ora 9. În aceeași zi, la ora 10, va avea loc licitația publică. Potențialii ofertanți pot procura documentele licitației de la Primărie, plătind 1000 dolari.

G.K.

A venit BARZA!

La Arad: *Qatawneh Răzvan Samir*, **Rus** Natalia, **Naroș** Sefora, **Lupu** Roberto Sorin, **Gala** Beatrice Denisa, **Spoială** Andrei Filip, **Budea** Claudiu Dorin, **Bodonici** Ecaterina, **Spătaru** Iasmina Giorgiana, **Fazekaș** Valentina, **Ciurar** Estera.

METEO

Vremea va fi în general frumoasă și se va răci ușor față de intervalul precedent. Cerul va fi variabil. Vântul va sufla slab la moderat, din sector nordic.

Temperaturi maxime: 13 la 16°C; **Temperaturi minime:** 0 la 3°C.

Meteorolog de serviciu, MIOARA ȘIȘU

ACTUALITATEA CULTURALĂ

TEATRU

Teatrul de Stat Arad prezintă sâmbătă, 10 februarie, ora 18,00, spectacolul cu piesa „Capcana" de Robert Thomas, în regia artistică a lui Ion Văran.

Duminică, de la aceeași oră, pe scena teatrului se va juca piesa „Fiecare cu tomberonul lui" de Liana Didilescu.

CINEMATOGRAFE

Dacia: Lupta cu înălțimile (SUA) 9,30; 11,45; 14; 16,30; 19

Mureșul: Calea samurailului (SUA/Franța) 10; 12; 14; 16; 18

Arta: Gladiatorul (SUA) 15; 18

Sala Mică: Turnătorul (Franța) 15,30; 17,30

Progresul: A sosit poșta (SUA) 15
Dansează cu mine (SUA) 17

SPECTACOL FOLCLORIC

Cu ocazia împlinirii a zece ani de activitate artistică a orchestrei „Rapsozii Zărandului", duminică, 11 februarie, la orele 16, în sala Palatului Cutural va fi prezentat un spectacol folcloric. Invitați de onoare Gheorghe Zamfir, Dumitru Fărcaș, Drăgan Muntean, Traian Jurchela, alături de soliștii ansamblului. Prezintă prof. Gruia Stoia, dirijor Petrică Pașca.

UTILITARE

PIEȚE, TÂRGURI

● Astăzi este zi de piață la Chișineu Criș, Lipova, Pâncota, Felnac, Grăniceri, Hălmagiu, Moneasa, Pecica, Vărșand, Socodor, Șeitin, Vladimirescu, Zimandu Nou, Covăsânț. Târguri **săptămânale** se desfășoară astăzi la Lipova, Pâncota, Hălmagiu, Moneasa.

FARMACII DE SERVICIU

● Farmaciile Nr. 72 B-dul Revoluției nr. 80, **Sinapis** - Bd. Revoluției, nr. 88 lângă Noul Stil, telefon 282369, „**Noua Farmacie**", str. Andrei Șaguna, nr. 15, telefon 948 sunt de serviciu cu program non-stop.

URGENȚE STOMATOLOGICE ...

...asigură Cabinetul din str. Crișan (în spate la Gionelli), program non-stop. Telefon: 253794.

● În zilele de sâmbătă și duminică, urgențe stomatologice asigură și cabinetul din B-dul Revoluției nr. 62, ap. 17, între orele 9,00-19,00. Telefon: 256665.

ÎNREGISTRĂRI ÎN CAZ DE DECES

● Biroul de Stare Civilă - decese face înregistrări după următorul program: sâmbătă și duminică, între orele 9,00-11,00 și luni 8,00-14,30. Tel. 281850.

Telefon de urgență la Poliție: 955

AU PLECAT DINTRE NOI!

✝ Maroși Karol (1927); Varcuș Maria (1926); Alexa Maria (1936); Gligor Elena Barbara (1937); Bosancu Avram (1951); Nagy Victoria (1908); Cimpoescu Maria (1934); Hărdălău Cornel (1940); Huszar Ladislau Erwin (1968).

CURSUL VALUTAR*

- VALORI ÎNREGISTRATE IERI, 9 FEBRUARIE 2001

Denumirea valutei	BNR	BCR		BRD		Banca Transilvania		Banca Agricolă		Bursa neagră	
		C	V	C	V	C	V	C	V	C	V
Dolar	26722	26580	26780	26450	26800	26550	26800	26100	26750	26500	26700
Marca germană	12614	12285	12756	12365	12730	12550	12720	12400	12680	12400	12700

HOROSCOP

Sâmbătă, 10 februarie

Berbec (21.03-20.04). Îi veți face partenerului o surpriză deosebit de plăcută, de care va fi foarte încântat.

Taur (21.04-20.05). Nu vă îngrijorați, în curând vor veni și banii...

Gemeni (21.05-20.06). Analizați bine orice decizie luați și cereți sfatul unui prieten.

Rac (21.06-22.07). S-ar putea să aveți un câștig datorită unor operații economice reușite.

Leu (23.07-22.08). Un telefon primit zilele acestea v-ar putea speria dar nu e cine știe ce...

Fecioara (23.08-22.09). Stelele spun că veți avea parte de un weekend reușit. O persoană apropiată vă iubește mult și are grijă de dvs.

MOCHETA
Arad, Piața Gării
Telefon 235221
Vinde și montează mochetă la prețuri cu o reducere de
10-20%

Balanța (23.09-22.10). Aveți sistemul imunitar slăbit și e necesară o cură de vitamine.

Scorpion (23.10-21.11). Partenerul de viață vă va da un ajutor consistent iar restul problemelor se vor rezolva bine și la timp.

Săgetător (23.11-21.12). Chiar dacă nu stați prost cu banii, cheltuielile dvs. nu sunt tocmai mici...

Capricorn (22.12-19.01). Un coleg sau un prieten vă va scăpa de o cantitate mare de nervi rezolvând ceva ce v-ar fi displăcut mult.

Vărsător (20.01-19.02). Aveți nevoie de clipe de relaxare și refacere după o săptămână nu tocmai ușoară.

Pești (19.02-20.03). Vremea bună și climatul din familie vă îndeamnă parcă să lucrați cu mai mult spor și plăcere.

„ADEVĂRUL" VĂ ASCULTĂ

La telefonul dimineții, 280944, între orele 9,00 – 12,00

☎ **Pe adresa Direcției Agricole.** D-na Bugariu Ana sesizează următoarele: „semințele pe care le cumpărăm de la Agrosem sunt de o calitate mai mult decât mediocră. Cei de la direcție ar face bine să mai controleze activitatea celor de la aceste unități".

☎ **Protest.** Dl. Augustin Andreica se declară împotriva hotărârii S.C. Salubritate SA de a-și deschide centru de deratizare, dezinsecție și dezinfecție în centrul Aradului pe str. Unirii. „Consider că nu este corespunzător să avem în plin centru un depozit de substanțe toxice. N-au decât să-și desfășoare activitatea în Micălaca unde au garaj, nu în buricul târgului."

☎ **Pe noi, cine ne ajută?** D-na Ciucurița se confruntă de mai mult timp cu o problemă deosebit de supărătoare. „Locuiesc vizavi de căminul studențesc de pe str. Ursului. De o bună perioadă de timp suntem nevoiți să suportăm zi de zi gălăgia insuportabilă a unor copii care se joacă în fața casei noastre. Ne întrebăm: pe noi nu ne apără nimeni, nu ia nimeni nici o măsură în legătură cu aceste neplăceri pe care le avem."

Redactor de serviciu, S. AMBRUȘ

ADEVĂRUL
COTIDIAN INDEPENDENT ARAD

Editor: S.C. ADEVĂRUL S.R.L. Arad

COD FISCAL R 1681938 ● COD SICOMEX 19.604 ● CERTIFICAT J 02/1886 / 31X 1991 ● COD SIRUES 020956601 ● ISSN 1220 - 7489

Redacția și administrația: 2900 Arad, Bd. Revoluției nr. 81. Telefoane: SECRETARIAT - 281802, fax 280655, 280625; ADMINISTRAȚIE - CONTABILITATE - 281797; MICA PUBLICITATE - 210775; MAREA PUBLICITATE - 280904; CLUBUL PRESEI - 280989.

Consiliul de administrație: președinte - **DOREL ZĂVOIANU**, telefon 281802, 280625; vicepreședinte - **MIRCEA DORGOȘAN**, telefon 210776; membri: **DOREL BARBU**, telefon 281797; **NICU COJOCARU**, telefon 280904; **MIRCEA CONTRAȘ**, telefon 280854.

Colegiul de redacție: MIRCEA CONTRAȘ (redactor-șef); MARCEL CANCIU (șef secție foto), telefon **281701**; ALEXANDRU CHEBELEU (șef secție sport), telefon **281701**; NICU COJOCARU (șef secție publicitate) telefon/fax: **280904**; GABRIELA GROZA (secretar general de redacție), telefon **280854**; VASILE FILIP (șef secție cultură-învățământ-tineret), telefon **281855; 280003**; IOAN IERCAN (șef secție politică), telefon **280943**; DORU SAVA (șef secție social-economic), telefon **281738**; ȘTEFAN TABUIA (șef secție actualități), telefon **281855; 280003**; DOREL ZĂVOIANU (președinte al Consiliului de administrație), telefon **281802, 280625**.

Tiparul executat la S.C. MEDIAGRAF S.A. ARAD, str. Feleacului F.N., telefon 250902, fax 250920

„Adevărul" poate fi citit și pe Internet la adresa http://adevarul.arad.ro

PREȚUL AURULUI

Banca Națională: Pentru gramul de aur de 24 K, prețul cu ridicata - **226.159 lei;** prețul de achiziție **203.543 lei.** Prețuri înregistrate ieri.

Piața neagră - Aur 14 K: cumpărare - 110.000 lei/g, vânzare - 125.000 lei/g. **Aur 18 K:** cumpărare - 130.000 lei/g, vânzare - 160.000 lei/g.

Echipa de serviciu
GABRIELA GROZA
-secretar de redacție.
Bianca Felea, Adela Homorâceanu, Ioan Leac, Dina Rujan
– tehnoredactare computerizată.
Lucian Baltă, Doina Jurcă, Călin Mnerie, Aurica Telcian
– corectură.

S.C. „Adevărul" SRL nu-și asumă responsabilitatea pentru conținutul articolelor publicate, aceasta revenind în exclusivitate autorilor.

Duminică, la Palatul Cultural
SĂRBĂTORILE „RAPSOZILOR...“

Orchestra populară „Rapsozii Zărandului“ și Fundația Culturală „Gheorghe Zamfir“, împreună cu Consiliul Județean Arad, organizează duminică, cu ocazia aniversării a 10 ani de activitate a prestigioasei formații folclorice arădene, următoarele:

■ Ora 11, în sala mică a Palatului Cultural, **Colocviul „Muzica populară între tradiție și kitsch“**. Participă etnomuzicologul Ioan T. Florea, prof. Gruia Stoia, alți invitați de onoare, personalități culturale.

■ Ora 16, în sala de concerte, un **spectacol folcloric de gală** în cadrul căruia vor evolua: Gheorghe Zamfir, Dumitru Fărcaș, Drăgan Muntean, Traian Jurchela, alături de orchestra „Rapsozii Zărandului“ și soliștii săi.

■ Ora 18, **lansarea excepțională a cărții** maestrului Gheorghe Zamfir, apărută la editura Mirador, sub titlul **„Binecuvântare și blestem“**.

Funcționând fără autorizație sanitară
ATELIERUL DE ÎNCĂLȚĂMINTE TRE VI A FOST ÎNCHIS

De curând, societatea comercială TRE VI - atelier de producție confecții încălțăminte - își desfășoară activitatea într-un spațiu amenajat pe strada Abrud, blocul numărul 125. Înainte de a se instala aici - administratorul firmei a „uitat“ însă un mic amănunt. Și anume, să obțină avizul și autorizația sanitară de funcționare.

Pentru acest „amănunt“, inspectori ai Inspecției Sanitare de Stat (ISS), au aplicat o amendă de 20 de milioane de lei, totodată dispunând suspendarea temporară a activității. „Acest aviz și autorizația sanitară nu se eliberează însă oricum - declară **Mircea Ștefea**, inspector ISS - ci numai după efectuarea unui studiu și îndeplinirea unor condiții prevăzute de lege. De exemplu, în cazul de față, trebuie rezolvată și problema zgomotului reclamat de către vecini.“

C. T.

PE ȘOSELE

Poliția Rutieră a aplicat amenzi pentru încălcarea regimului juridic al circulației unui număr de 283 de automobiliști. Au fost reținute 14 certificate de înmatriculare a vehiculelor și 12 permise de conducere. Opt dintre permise au fost reținute pentru conducere sub influența băuturilor alcoolice: **Merce Traian-Cristian** (cu auto AR-03-HKI), **Pecican Mircea Gheorghe** (4-AR-3012), **Vidican Gheorghe** (AR-05-CDF), **Groza Dorin** (AR-02-YHH), **Tornea Ilie** (AR-04-HRV), **Duca Sorin** (AR-04-CMS), **Bajusz Andrei** (W-LM-855) și **Fekete Iozsef** (TM-05-FYL).

„PENTRU TINE“
O emisiune dedicată femeilor

Televiziunea Intersat a lansat o nouă emisiune, singura emisiune de stil și modă din Arad. „Pentru tine“, așa cum se numește emisiunea realizată de Cristina Cojocaru va putea fi urmărită astăzi începând cu orele 19,00 și duminică, în reluare de la orele 16.00. „Pentru tine“ este o emisiune ce se adresează în special femeilor din Arad.

Într-o lună de zile
INSPECTORATUL TERITORIAL DE MUNCĂ A DAT AMENZI DE PESTE 900 DE MILIOANE DE LEI

Zilele trecute, inspectorii Inspectoratului Teritorial de Muncă (ITM) Arad au continuat seria controalelor, ajungând astfel ca, de la începutul anului și până în prezent, să fie verificate peste 200 de societăți comerciale, aplicându-se amenzi în valoare de peste 900 de milioane de lei. Neregulile depistate de ITM se referă la nedeclararea accidentelor de muncă, nerespectarea normelor de protecție a muncii, neîndeplinirea măsurilor stabilite de inspectori în procesele -verbale, neînregistrarea contractelor de muncă etc.

Dintre firmele sancționate menționăm: CETROSIGU, CLASS, NEW EVENTS, FASHIONS, OPUS LUX MUNDI LABOR, APOLODOR, BUFFI PRODCOM, A. F. ARGEANU și Spitalul orășenesc Ineu.

Potrivit Legii protecției muncii, nerespectarea măsurilor dispuse de Inspectoratul de muncă se poate sancționa cu o amendă de la 15 milioane la 30 de milioane lei, iar pentru nerespectarea normelor de protecție a muncii amenda aplicată este cuprinsă între 2,5 milioane lei și 20 de milioane de lei.

Inspectorul-șef al ITM Arad, Liviu Crișan, avertizează agenții economici că seria controalelor va continua, urmând să fie inspectate condițiile de muncă, normele de securitate și munca la negru.

C. TRIF

LIPSA AUTORIZAȚIEI DE PROTECȚIE A MUNCII „COSTĂ“ 20 MILIOANE LEI

Recent, inspectori ai Inspectoratului Teritorial de Muncă (ITM) Arad au continuat controalele vizând respectarea normelor de protecție a muncii. Astfel au fost depistate trei societăți comerciale arădene care își desfășurau activitatea fără a avea autorizația de protecție a muncii: SIMTEC, EXCLUSIV PLAST și LA PASS INTERNAȚIONAL. Drept urmare, ele au fost sancționate cu câte o amendă de 20 milioane lei fiecare.

De la **Liviu Crișan**, inspector - șef la ITM Arad aflăm că autorizația de protecție a muncii se eliberează în momentul în care se constată că unitatea respectivă îndeplinește condițiile minime prevăzute de lege pentru protecția muncii.

C. T.

În satul Șoimuș
O SFECLĂ DE... 4,4 KILOGRAME

Maria Costea din satul Șoimuș, comuna Brazii, este o harnică legumicultoare. Cu toate că satul este așezat pe o vale între dealuri, nimic nu o împiedică să cultive în grădina sa tot ce dorește. În toamna trecută a recoltat din grădina proprie o sfeclă furajeră - pe care o păstrează și acum - care cântărește nici mai mult nici mai puțin decât 4,4 kg. Record rar întâlnit în zona comunei Brazii, care așa cum spuneam este o comună mai mult de deal decât de câmpie.

Foto-text: **ALEXANDRU HERLĂU**

ÎN AREST

Au fost introduși în arestul unității, în baza mandatelor de **executare a pedepsei:**

■ **Kaszta Gheorghe** (41 ani) din Arad, care are de executat 1,6 ani închisoare, pentru trecerea frauduloasă a frontierei de stat.

■ **Iiica Viorel-Remus** (26 ani) din **Iosășel**, care are de executat 60 zile închisoare contravențională.

Au fost introduși în arestul unității, în baza mandatelor de **arestare preventivă**, numiții:

■ **Blidea Robert-Constantin** (33 ani) din București, căruia i-a fost eliberat un mandat de arestare preventivă pe timp de cinci zile pentru complicitate la fals privind identitatea.

■ **Ghițulescu George** (29 ani) din București, care are de executat un mandat de 30 de zile pentru complicitate la fals material în înscrisuri oficiale și la fals privind identitatea.

În baza ordonanței de reținere, a fost încarcerat pe timp de 24 de ore, numitul: **Ivanciuc Vasile** (31 ani) din **Iosășel**, care a sustras mai multe aparate electrice de tâmplărie, din atelierul lui **Bele Ioan**, din Arad, faptă rămasă inițial cu autori necunoscuți.

PLĂȚI COMPENSATORII

Sucursala CEC Arad programează ratele lunare ale plăților compensatorii pentru cei disponibilizați cu Ordonanța 98 din 1999. Astfel, la Agenția nr. 2 de pe strada Horia nr. 2 se vor prezenta luni, 12 februarie, disponibilizații de la Armopan, Agroindustriala Șagu, Arno, Betacalcar, CNN Petromin și Condor Deva. Marți, cei de la Aris, iar miercuri, cei de la Bankcoop, Banca Agricolă, Ermat Ploiești, Cugir, Elco, Victoria, Atlasgip și Carmetaplast.

La ghișeul din Piața Soarelui, luni vor veni să-și ridice banii cei de la Scânteia, Agroindustríala Horia, Viniviticola Barațca. Marți sunt așteptați disponibilizații de la Comfruct Lipova, Strungu Lipova, Constar și Miniș, miercuri cei de la Alfar, literele A-L, urmând ca joi să se plătească banii angajaților de la aceeași societate, literele K-Z.

Joi și vineri, la ambele ghișee, vor mai putea să-și ridice plățile restanțierii.

A. B.

Din nou la drum
„CARAVANA“ IMPOZITULUI PE VENIT

La sfârșitul anului trecut, Finanțele au inițiat acțiunea „Caravana impozitului pe venit“ prin care s-a dorit informarea directă a cetățenilor în privința aplicării impozitului pe venitul global.

Poposind la Arad și Ineu, caravana și-a dovedit eficiența. „Oamenii de toate vârstele și profesiile au pus o sumedenie de întrebări la care au primit răspuns calificat și pe înțelesul lor din partea specialiștilor noștri“, ne-a declarat dl. Petrică Horga, purtătorul de cuvânt al Direcției Generale a Finanțelor Publice și Control Financiar de Stat (D.G.F.P.C.F.S.).

Spre exemplu, pe lângă întrebările complexe venite din rândul contabililor legate de anumite cazuri concrete, cetățenii au vrut să afle lucruri mult mai aproape de „cămașa“ lor, de genul: „Dacă îmi vând animalele la piață, plătesc impozit? Dacă îmi vând locuința, trebuie să dau „bir“ la stat“? După cum spunea dl. Petrică Horga, în aceste două cazuri nu se plătește impozit. Însă, dacă nu se vinde casa, ci se închiriază, atunci se plătește impozit pe închiriere.

„Ținând cont de toate acestea, avem în vedere ca, odată ce vremea se mai încălzește să continuăm acțiunile de informare tip caravană. În plus, inspectorii noștri se vor deplasa în municipiu și județ pentru a îndruma persoanele care trebuie să depună declarația de venit global“, a conchis purtătorul de cuvânt al D.G.F.P.C.F.S. Arad.

N. OPREAN

Cursuri de calificare
DOAR LA CEREREA... PATRONILOR

„De acum înainte nu vom mai organiza cursuri de calificare decât la cererea agenților economici care vor să angajeze forță de muncă din rândul șomerilor“, ne-a declarat d-na Claudia Miuțescu, purtătoarea de cuvânt a Agenției județene de ocupare a forței de muncă (AJOFM).

Această măsură este curpinsă în noua strategie de combatere a șomajului și, în opinia AJOFM, este justificată, ținând cont de faptul că, odată venită propunerea din partea patronului, există certitudinea că, după absolvirea cursului de calificare, șomerul va avea un loc de muncă.

Prin urmare, firmele sunt așteptate la sediul AJOFM pentru a prezenta necesarul de persoane calificate pe care vor să le angajeze.

N. O.

SALUBRITATEA RIDICĂ MAȘINILE ABANDONATE

Salubritatea a început procesul de „curățare“ a domeniului public. În colaborare cu Poliția, angajații societății mai sus amintite încearcă să identifice posesorii mașinilor abandonate, care încă mai au număr de înmatriculare. „Pe mașinile care au caroserii descompletate sau nu mai au numere de înmatriculare, lipim un aviz. Dacă nu se prezintă nimeni să le revendice, după zece zile sau cel târziu două săptămâni le ridicăm și le ducem la fier vechi“, ne-a informat domnul Iosif Clodnițchi, directorul societății.

După ce au fost lipite avizele, zece proprietari și-au ridicat autovehiculele. Alte 40 de mașini au fost însă ridicate de angajații Salubrității și duse la fier vechi. De la ing. Șiclovan, cel care se ocupă în mod direct de această acțiune, am aflat, că nici una dintre mașinile găsite nu a fost furată și nici nu a avut numere false. Dar cum acțiunea este numai la început...

A. BUGARIU

ÎN CERCETAREA POLIȚIEI

● **Antohi Eugen-Minache** (41 ani) din Tăgădău, care în luna ianuarie a.c., a tăiat fără drept mai mulți arbori din pășunea comunală **Beliu**.

● **Banci Alexandru-Aurel** (67 ani) din **Hălmăgel**, care a tăiat fără drept din Pădurea Ocolului Silvic Hălmagiu 10,827 mc material lemnos.

● **Dașcău Toma** (47 ani) și **Marc Iustin** (30 ani) ambii din **Dieci**, care au tăiat fără drept 2 mc material lemnos din proprietatea lui Suciu Ioan, din **Roșia**.

● **Pavel Cornel** (38 ani) din Tăgădău, care în luna noiembrie 2000 a tăiat fără drept din pădurea proprie, material lemnos în valoare de 1.100.000 lei.

● Se cercetează pentru nerespectarea regimului armelor și muniților și a materialelor explozive, numitul **Petrișor Florin-Ioan** (21 ani) din Poiana, la care au fost găsite, deținute ilegal, două cartușe militare cu glonț calibru 7,62 mm, un cartuș de vânătoare calibrul 16 mm, două petarde militare și cinci rachete de semnalizare.

● Este cercetat pentru conducerea unui autoturism neînmatriculat, numitul **Popidy Flavius-Roland** (35 ani) din Arad.

● **Suciu-Cătălin-Ioan** (29 ani) din Dezna, care a condus autoturismul AR-05-DZO, fără a poseda permis de conducere.

● Este cercetat în stare de libertate pentru săvârșirea unei infracțiuni economice, numitul **Toma Dan** (32 ani) din Timișoara care, în calitate de director la S.C. „NELBALO“ SRL Timișoara, a emis o filă CEC pentru suma de 192.000.000 lei, reprezentând contravaloarea mărfurilor cumpărate de la S.C. „RODIMENT“ SRL Arad, fără a o completa cu toate elementele esențiale.

● Este cercetat în stare de libertate numitul **Lucuț Viorel-Nicolae** (20 ani) din Timișoara, care sub semnătură privată, a completat o rețetă medicală, cu date false, în vederea compensării unui număr de 20 de fiole Fortral, medicament cu regim special.

Universitatea „Aurel Vlaicu"

A DECERNAT TITLUL DE DOCTOR HONORIS CAUSA...

Ieri, Universitatea „Aurel Vlaicu" din Arad a decernat titlul de DOCTOR HONORIS CAUSA academicianului **Marius Sala** și prof. univ. dr. **Ioan Toboșaru**. Aula Magna „Iuliu Maniu" s-a dovedit a fi neîncăpătoare la mulțimea de invitați din toate domeniile, prieteni ai binecunoscutei universități arădene. Din prezidiu au făcut parte rectorul Universității „Aurel Vlaicu" prof. univ. dr. **Lizica Mihuț**, **Ileana Oancea** - decanul Facultății de Litere, Filosofie Istorie din cadrul Universității de Vest Timișoara, conf. univ. dr. **Ioan Tulcan**, dipl. ing. **Dorel Popa** - primarul municipiului Arad, prof. univ. dr. **Dimitrie Cameniță**, P.S. Dr. **Timotei Seviciu** și desigur cei cărora le-a fost decernat titlul de Doctor Honoris Causa, academician **Marius Sala** și prof. univ. dr. doc. **Ioan Toboșaru** - de la Universitatea de Artă Teatrală și Cinematografică București.

Întâlnirea a debutat cu discursul rectorului Universității „Aurel Vlaicu" prof. univ. dr. **Lizica Mihuț**, care a subliniat importanța întâlnirii spunând printre altele că acest moment este mai mult decât o decernare a titlului de **Doctor Honoris Causa**, e o afirmare și în același timp încercare de consolidare a învățământului superior arădean. În opinia d-nei **Ileana Oancea, Marius Sala** este **„lingvistul român cel mai important al acestei epoci..."**

În aplauzele asistenței a spus câteva cuvinte pline de învățăminte și primarul Aradului, **Dorel Popa**. Rând pe rând li s-a decernat titlul de Doctor Honoris Causa academicianului **Marius Sala** și prof. univ. dr. **Ioan Toboșaru.** A fost o zi importantă pentru viața Universității „Aurel Vlaicu" și pentru intelectualitatea arădeană.

SORIN GHILEA
Foto: VIOREL MUSCA

CE NE-A ADUS PRIMARUL DIN AMERICA?

De la sfârșitul lunii ianuarie până joi, primarul Aradului, ing. Dorel Popa s-a aflat în America, unde a dat curs invitației Congresului American de a participa la Washington, la micul dejun cu rugăciune națională al președintelui nou ales, George W. Bush. Primarul Popa a făcut un bilanț al vizitei, în cadrul unei conferințe de presă organizată ieri, la Primărie. Premergător datei de 1 februarie, D. Popa a vizitat la Washington Muzeul Holocaustului, Muzeul Știrilor și Casa Albă, „locul de unde se spune că se conduce lumea". A avut întâlniri prealabile dejunului cu o serie de personalități din întreaga Europă, dar și cu congresmani și senatori americani.

Primarul a apreciat că dejunul a fost impresionant. A avut privilegiul de a ocupa un loc la masa nr. 6, situată foarte aproape de masa prezidențială. De soția fostului președinte american, d-na Hilary Clinton, l-au despărțit doar două mese. La reuniune au participat câteva mii de persoane din 170 de țări. România a fost reprezentată de ministrul de externe, Mircea Geoană și de primarul Aradului.

Dorel Popa a mai poposit și la Chicago și Miami, unde a avut întâlniri de afaceri cu diferiți investitori. Urmează ca săptămâna viitoare să aflăm mai multe date referitoare la americanii dornici să investească la Arad. În mod sigur, Ashe Trust Investment Group, un grup de investiții din Miami, se va implica la Arad în construcția de case în șapte-opt variante.

Primarul a făcut cunoscut că a fost „luat în discuții pentru postul de ambasador în Irlanda". Dorel Popa are mare trecere. În urmă cu ceva vreme s-a vehiculat ideea că va pleca ambasador al României în SUA. În ambele variante a confirmat zvonurile dar spune că nu a primit o propunere oficială. Afirmația lui este tranșantă: „Nu voi pleca nicăieri de aici. M-am angajat că voi face ceva aici și voi face." Asta ne dorim și așteptăm și noi.

T. MATICA

DR. VANCU CEDEAZĂ

Dr. Eugen Vancu, **directorul Direcției de Sănătate Publică (DSP) Arad i-a cerut ministrului Sănătății și Familiei să-l suspende din funcție. Argumentele invocate sunt de ordin personal.**

Decizia *dr. Vuncu* apare în urma nominalizării (cu șanse foarte mari de reușită) a *dr. Dorin Lazăr* la funcția de director al DSP. Mai amintim că dr. Vancu a refuzat să-l numească pe *dr. Ioan Crăsnic* la conducerea Spitalului Județean, cu toate că Prefectura l-a mandatat să facă acest lucru.

D. DUȚU

TALISMAN

La Jackson Nădlac

Astă-seară, la Complexul Jackson de la Nădlac, Alin și Tavi - adică *Talisman* vor susține un megaconcert!

Delegații PD au votat pentru

CONVOCAREA CONVENȚIEI NAȚIONALE EXTRAORDINARE ÎN LUNA MAI

Consiliul de Coordonare Național (CCN) al PD a decis, aseară, cu 276 voturi "pentru" convocarea Convenției Naționale Extraordinare în luna mai, în timp ce propunerea lui Petre Roman privind organizarea Convenției în luna septembrie a întrunit doar 160 de voturi.

Imediat după vot, Traian Băsescu și-a anunțat candidatura la președinția PD.

De altfel, Băsescu a spus în ședința CCN, înaintea votului, că dacă se va vota pentru convocarea Convenției Naționale Extraordinare în luna mai se va vota pentru el, iar dacă se va opta pentru luna septembrie se va vota pentru Roman.

***

Vicepreședintele PD Radu Berceanu și-a anunțat, vineri seara, demisia din funcție, la lucrările Consiliului de Coordonare Național (CCN), precizînd că va rămîne membru al partidului.

"După zece ani în care am făcut atîtea rele PD, e cazul să iau o pauză", a spus Berceanu, fără a face alte precizări.

Demisia lui Berceanu din funcția de vicepreședinte al PD s-a produs în timpul votului pentru stabilirea datei Convenției Naționale Extraordinare a partidului.

Radu Berceanu a fost criticat, indirect, de către liderul PD Petre Roman pentru modul de organizare a campaniei electorale a PD, în discursul rostit la începutul lucrărilor CCN.

Primim spre publicare

Prin articolul publicat **„Noul sistem de repartizare a cheltuielilor la căldură, din lac în puț"** ați dorit să faceți o informare critică a noilor prevederi de repartizare a cheltuielilor rezultate din întreținerea, repararea și exploatarea condominiilor, introduse recent prin HGR nr. 1275 din 7 dec. 2000. Poziția Dvs. este în parte corectă pentru informarea directă a cititorilor ziarului Dvs. și în general a cetățenilor privind conținutul Normelor metodologice pentru punerea în aplicare a prevederilor Legii Locuinței nr. 114/1996 și respectiv de subliniere a greutăților inerente în aplicarea lor în practica curentă a administrării clădirilor.

Credem însă că este incorectă publicarea alături de titlul menționat mai sus, utilizat în genere de poporul român numai pentru catalogarea unor acțiuni nechibzuite, a imaginii produselor firmei CONTOR ZENNER. Asocierea acestui titlu cu conținut negativ cu imaginea repartitorului de costuri de încălzire tip ZENNER și a robinetului termostatic de radiator tip SCHLOSSER care sunt utilizate la nivel european și în conformitate cu normele europene EN 834 și EN 835 pentru repartizarea CORECTĂ a cheltuielilor de încălzire comune numai în funcție de consumul individual înregistrat real la nivel de apartament, poate aduce prejudicii firmei CONTOR ZENNER. În același timp apreciem că această asociere poate afecta și imaginea ziarului ADEVĂRUL pentru că induce implicit cititorilor o stare de confuzie, știută fiind poziția vădit pozitivă a ziarului ADEVĂRUL față de promovarea și implementarea soluțiilor moderne de repartizare a cheltuielilor comune de încălzire din clădirile multietajate, strădaniile și obiectivismul D-lui Dorgoșan fiind cunoscute și recunoscute în rândul cititorilor arădeni. Astfel, considerăm că pentru o informare corectă a cetățenilor, alături de informarea acidă împotriva sistemului pausal de repartizare a cheltuielilor cu încălzirea apartamentelor ar fi trebuit să se facă și o informare referitoare la Metodologia de contorizare individuală, adoptată prin Hotărârea nr. 285/29.11.1999 a Consiliului local Arad, pe baza căreia firma CONTOR ZENNER a realizat deja la cererea cetățenilor aplicarea unui sistem de citire, decontare și repartizare a cheltuielilor comune de încălzire din 18 asociații de locatari/proprietari din Arad.

Strădania noastră a fost apreciată de clienții noștri ei având astfel la dispoziție pentru prima dată alternativa civilizată de a PLĂTI NUMAI CÂT CONSUMĂ și de a-și vedea evaluată corect din punct de vedere financiar propria străduanie și decizie de a face ECONOMIE DE ENERGIE. Fiți convinși că acești cetățeni NU SE VOR DEBRANȘA pentru că în locul sistemului pausal au acum la îndemână un procedeu prin care își pot chivernisi singuri cheltuielile de încălzire corespunzător propriului buget de familie. Mai mult, utilizând contoarele ZENNER de apartament au scăpat și de plata normei pausale a ARTERM-ului, apreciată recent drept exagerată chiar de domnul prefect Gheorghe Pele.

De câțiva ani buni, mai exact de când în Arad s-a început a se pune în aplicare programul de contorizare a apei calde și mai apoi a căldurii ziarul nostru a susținut cu tărie și consecvență acest program, subliniind incontestabilele avantaje ale contorizării pentru viața de zi cu zi și, mai ales, pentru punga arădeanului.

Și, spre bucuria noastră, iată, că la aproape 7 ani de la demararea acestor acțiuni, tot mai mulți arădeni au reușit a-și contoriza consumurile de apă rece și caldă, aceeași curbă ascendentă începând s-o capete și contorizarea consumului de căldură.

Fără îndoială, că toate acestea n-ar fi putut fi posibile fără sprijinul direct al firmei Contor Zenner despre care „Adevărul" a scris nu o dată. Si acum, revenind la obiectul acestor rânduri trebuie să spunem că deși în textul articolului nu se face nici o referire la activitatea sau produsele firmei Contor Zenner, alături de titlu a fost publicată, neinspirat, o fotografie a unui contor Zenner, evident, fără nici o intenție, de unde și această precizare.

MIRCEA DORGOȘAN

ROMÂNIA
JUDEȚUL ARAD
COMUNA ZĂBRANI

PRIMĂRIA COMUNEI ZĂBRANI

Consiliul Local Zăbrani solicită suspendarea oricăror forme de licitație pentru fermele nr. 7, nr. 8, nr. 9 - ferme pomicole, ferma nr. 18 - vaci, ferma nr. 19 - porci, cantina Neudorf și locuința Neudorf, având în vedere că titularul dreptului de proprietate asupra acestor imobile este statul român, care în teritoriu este reprezentat de primăria localității Zăbrani.

De asemenea, vă aducem la cunoștință că toate aceste imobile fac obiectul unor litigii (cauze civile) care în prezent se găsesc pe rolul Judecătoriei Lipova în fază de cercetare judecătorească, obiectul acestora constituindu-l atât evacuarea societății comerciale COMFRUCT LIPOVA S.A., care în mod abuziv se consideră proprietara acestor imobile, cât și obligarea ei la plata unor sume de bani privind folosirea terenurilor și a construcțiilor, sume care se ridică la câteva sute de milioane de lei.

Cauzele civile la care facem referire și care se găsesc pe rolul Judecătoriei Lipova fac obiectul dosarelor 1169/2000, 1124/2000 și 1125/2000.

În condițiile în care S.C. COMFRUCT S.A. LIPOVA ne datorează bani în modalitatea arătată mai înainte și nici nu este proprietară pe imobilele pe care le-am enumerat, precum și pe altele trecute în proprietatea sa prin fraudă, dovada proprietății în această parte a țării neputându-se face decât cu extras de carte funciară, conform Decretului nr. 115/1938, ceea ce S.C. COMFRUCT S.A. LIPOVA nu are, considerăm vânzarea acestor imobile ilegală, iar un eventual cumpărător a acestora nu mai poate invoca „buna credință".

În situația în care și după această avertizare unitatea dumneavoastră va continua susținerea și finalizarea licitației pentru imobilele descrise mai sus, ne vedem nevoiți să facem uz de dispozițiile legale în vigoare față de cei care se vor face vinovați.

Pentru lămuriri suplimentare rugăm să fim contactați la adresa mai sus arătată, precum și la telefon/fax: 057/561206.

Primar
SIMINAICA ALEXANDRU
(1834337)

Ieri, la întâlnirea de la Snagov

PREFECTUL GHEORGHE PELE A SUSȚINUT INTERESELE JUDEȚULUI ARAD

După cum v-am informat în ediţiile noastre din ultimele zile, ieri, la Snagov, s-a desfăşurat reuniunea prefecţilor şi preşedinţilor de Consilii judeţene din ţară, în prezenţa miniştrilor şi a premierului Adrian Năstase.

Ing. Gheorghe Pele, prefectul judeţului Arad ne-a declarat în exclusivitate: **„Iniţiativa acestei reuniuni a fost cât se poate de benefică, deoarece doar prin consultări de acest gen se pot sintetiza adevăratele probleme din teritoriu. În ceea ce mă priveşte, am depus la ministerele de resort mai multe proiecte pentru judeţul nostru: legalizarea punctelor de dezinfecţie din vămile arădene, soluţionarea patrimoniului instituţiilor fito-sanitare (pentru a se evita paralelismul acestora), definitivarea Grupului II de la CET (pe lignit), realizarea Staţiei de 110/20 KW şi a liniei de alimentare pentrù Zona Liberă Curtici, un punct vamal pentru Aeroportul Arad, 25 de miliarde de lei pentru construcţia de locuinţe în municipiu, repartizarea sumelor cuvenite din Fondul Special al Drumurilor, fonduri pentru finalizarea şcolii din cartierul Micălaca, reabilitarea Caselor de copii din judeţ etc. Desigur, toate aceste proiecte vor fi urmărite şi susţinute până la finalizarea lor."**

DORU SINACI
Foto: ŞT. MATYAŞ

FUNAR VREA SĂ ORGANIZEZE O ADUNARE POPULARĂ LA CLUJ-NAPOCA

Conform unui Comunicat remis redacţiei, aflăm că Gheorghe Funar, primarul municipiului Cluj-Napoca, intenţionează să organizeze o mare adunare populară, sperând într-o participare de peste 100.000 de oameni. Printre invitaţi se numără preşedintele Ion Iliescu, premierul Adrian Năstase, preşedinţii Senatului şi Camerei Deputaţilor, precum şi parlamentarii PDSR, PRM, PNL şi PD din judeţele din Transilvania. Funar doreşte ca adunarea să aibă caracter de dezbatere publică, în cadrul căreia conducătorii naţiunii vor fi solicitaţi să explice motivele pentru care a fost acceptată **„introducerea limbii maghiare ca limbă oficială în România, cu încălcarea şi sfidarea Constituţiei"**. Un alt **„cap de acuzare"** va fi **„oficializarea maghiarizării românilor în localităţile şi judeţele unde trăiesc peste 20% cetăţeni români de etnie maghiară."**

Pentru a fixa data şi ora desfăşurării preconizatei adunări de la Cluj-Napoca, Funar aşteaptă, până la 12 februarie, răspunsul preşedintelui Ion Iliescu şi al premierului Adrian Năstase.

În ceea ce-i priveşte pe deputaţii arădeni, nici măcar cei ai PRM-ului nu au primit până acum o înştiinţare oficială şi nici Comunicatul semnat de către Gheorghe Funar.

Deputatul Creţ Nicoară ne-a declarat: „Am fost anunţat telefonic, în calitate de preşedinte al organizaţiei judeţene. După toate probabilităţile, întâlnirea va avea loc pe data de 17 februarie. Personal, voi da curs invitaţiei. În ceea ce priveşte invitarea deputaţilor de la partidele celelalte, nu intră în atribuţiile mele, neprimind nici o sarcină pe linie de partid în acest sens."

S. TODOCA

VREMEA SOCIAL-DEMOCRAȚIEI CU... BASCĂ A TRECUT

Crede Teodor Meleşcanu, preşedintele partidului Alianţa pentru România

– La numai două luni după un moment greu pe care l-a reprezentat rezultatul alegerilor ce nu au adus partidului d-voastră în Parlament, iată că acum Alianţa pentru România trece printr-un alt seism.

– Eu nu consider că va avea loc un seism. Consiliul Naţional este, în fapt, momentul abordării cu răspundere şi luciditate a unei alte etape din evoluţia partidului, o etapă obiectiv necesară, aceea a clarificărilor pe multiple planuri: clarificare doctrinară, clarificare în rândul militanţilor partidului, clarificare a politicii de alianţe, clarificare a răspunderilor.

– Apropiatul Consiliu Naţional şi Convenţia Naţională din primăvara acestui an vor reuşi să clarifice definitiv poziţia şi situaţia partidului pe care îl conduceţi, mai ales că aţi enumerat mai multe tipuri de clarificări necesare? Întreb acest lucru mai ales că de curând aţi anunţat o schimbare aproape radicală de poziţie a partidului: din social-democrat spre social-liberal.

– Vă reamintesc faptul că încă din primul nostru Program, cu care partidul s-a înregistrat la Tribunal, ApR s-a definit şi identificat ca partid social-democrat, modern, european, cu programe liberale în economie.

Vă rog să reamintiţi, de asemenea, că în luna aprilie a anului trecut, odată cu apariţia Programului nostru „A treia Republică", am optat pentru angajarea pe direcţia social-liberalismului. De altfel, iniţiativa noastră de a configura o alianţă social-liberală cu PNL s-a înscris pe această direcţie. Din păcate, la acea vreme partenerul nostru pentru o astfel de construcţie a trădat această idee în favoarea unui interes îngust de partid, care i-a adus în final o prezenţă simbolică în Parlament. Era probabil prea devreme pentru afirmarea unui corp social-liberal viabil. Am însă convingerea că în următorii 10-20 de ani acest curent doctrinar care este social-liberalismul va câştiga tot mai mult teren, va atrage tot mai mulţi oameni. Consider că vremea social-democraţiei cu bască va pierde din interes pe măsură ce în România se va crea şi lărgi o clasă de mijloc ale cărei interese legitime sunt cel mai bine reprezentate de o doctrină care preia elementele sociale ale social-democraţiei şi le îmbină cu deschiderea liberală, mai ales în economie. Şi din acest punct de vedere vă rog să apreciaţi consecvenţa partidului Alianţa pentru România, care de la începuturile sale vorbea de deschideri liberale în special în economie. Dar, probabil că era prea devreme să vorbim atunci de social-liberalism sau nu am ştiut noi să fim suficient de coerenţi şi de convingători. Probabil că atât doctrina amintită cât şi Partidul Alianţa pentru România aparţin mai degrabă unei perioade ulterioare alegerilor din anul 2000.

– Credeţi că această nouă opţiune a D-voastră va face majoritate în partid?

– Doresc să existe o majoritate. Din consultările pe care le-am avut cu preşedinţii filialelor noastre, cu mulţi membri şi simpatizanţi, consider că sunt serioase perspectivele de a aşeza clar, ferm şi pe mulţi ani de aici înainte Partidul pe o linie doctrinară bine definită, care să fie cea social-liberală. Încurajez însă, ca lider al unui partid cu o viaţă internă democratică, orice dezbatere de idei, opţiuni şi argumente. Nu avem decât de câştigat dacă ideile şi argumentele sunt generate de bună-credinţă, de dorinţa de a construi, nu de a dărâma.

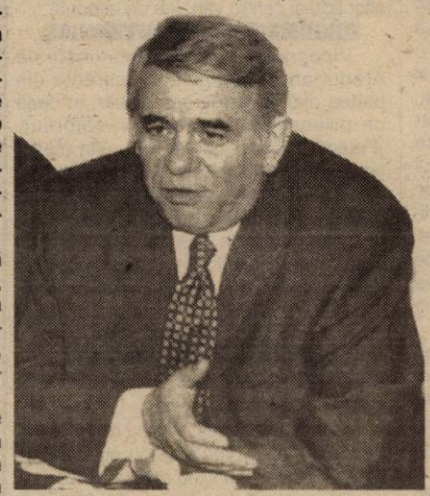

– Şi dacă vor exista membri de partid care nu vor accepta această nouă orientare?

– Sunt liberi să găsească o altă formaţiune ce le reprezintă mai bine opţiunea politică. Rezerva mea este legată de faptul că mulţi nu vor opta pentru o altă doctrină, ci mai degrabă pentru o altă barcă, aflată la putere, care le poate satisface nişte interese personale.

– De ce au început deja demisiile din partid, chiar membri de frunte ai partidului, unii dintre cei cu care aţi fondat partidul şi-au dat demisia sau au anunţat că o vor face?

– Vă reamintesc că în 1997, când un coleg de-al d-voastră din presă mă întreba dacă pot fi garantul calităţii umane a numeroşilor membri veniţi în partid, i-am răspuns că sunt conştient că mulţi oameni de bună-credinţă au venit sincer spre noi, dar că, aşa cum există în orice partid, avem şi oportunişti. Iată că am avut dreptate. De îndată ce ApR-ul nu s-a dovedit a fi vehicolul politic spre Parlament, Guvern, afaceri etc. au fost şi sunt încă persoane gata dispuse să părăsească partidul care le-a acordat încredere, i-a promovat, le-a dat posibilitatea să participe la construcţia unui partid care a avut şi va avea un cuvânt de spus în politica românească.

În ceea ce priveşte plecarea unora dintre cei cu care am pornit la drum, vă spun că nu toţi avem aceeaşi rezistenţă politică. Pe unii îi învinge presiunile, pe alţii tentaţiile sau diversiunile sau pur şi simplu nu rezistă eforturilor pe care le impune munca politică. Este greu să rezişti. Rămân în această bătălie numai cei care vor şi cei care pot, cei care au tărie de caracter şi forţă a opiniilor şi mai ales, cei care concep politica nu numai ca vehicul ce serveşte interese personale sau de grup, ci şi ca posibilitatea de a reprezenta interesele unei părţi importante a societăţii. Pentru aceasta trebuie însă să ai putere să lupţi.

– Sunt voci în partid care vă contestă chiar pe d-voastră, ca preşedinte al partidului!

– Este normal să primesc criticile ce mi se cuvin, cu condiţia ca ele să fie făcute de persoane de bună-credinţă, nu de vânători de posturi şi avantaje din partea Puterii. După cum ştiţi, eu însumi mi-am asumat răspunderea pentru greşelile făcute, pentru rezultatele slabe înregistrate la alegerile din toamna anului trecut. Şi vă asigur că sunt omul care învaţă din greşeli. De altfel, viitoarea conferinţă naţională va decide asupra noii conduceri a partidului, deci şi în ceea ce priveşte persoana preşedintelui. În orice caz, pentru a nu dispărea definitiv, Alianţa pentru România are nevoie în fruntea sa de o personalitate care să nu ducă partidul spre fuziuni care ar echivala cu dispariţia lui. Aceasta este o condiţie esenţială în decizia pe care o va lua Conferinţa Naţională şi acest lucru îl ştiu foarte bine adversarii noştri politici, care ne-ar şterge de pe harta ţării dacă ar fi posibil. Până la decizia Conferinţei Naţionale, în pofida atacurilor şi diversiunilor venite din multiple direcţii, sunt ferm hotărât să conduc ApR-ul pe un drum care-i va asigura nu numai păstrarea identităţii, ci mai ales viitorul de partid semnificativ în România.

ŞTEFAN TABUIA
Foto: M. CANCIU

Chiar dacă sunt 20% într-o localitate

ŢIGANII NU VOR AVEA DREPTUL LA PLĂCUŢE BILINGVE

Cum legea Administraţiei Publice Locale prevede că în localităţile în care o minoritate reprezintă 20% se vor asigura condiţii pentru folosirea în administraţie a limbii materne a respectivei minorităţii, ne-am interesat, firesc, cum va fi rezolvată problema în ceea ce-i priveşte pe ţigani. În acest sens, l-am consultat pe d-l Tokay György, deputat UDMR, care a îndeplinit funcţia de ministru-secretar de Stat la Departamentul pentru minorităţi. Domnia-sa ne-a spus că deocamdată nu există oficial limba „romanes", ţiganii vorbind mai multe dialecte. Mai mult, nu este vorba doar despre dialecte, ci despre limbi diferite. Abia acum se încearcă formarea unei limbi comune, care să cuprindă cât mai multe elemente ale limbilor folosite de către ţigani.

Este vorba despre ajungerea la un limbaj comun şi nu despre o limbă maternă. Aşadar, pentru a beneficia de plăcuţe bilingve şi traducător, în localităţile în care sunt peste 20%, ţiganii vor trebui să înveţe ... ţigăneşte! Abia după aceea ...

SIMION TODOCA

PROBA DE FOC

(Urmare din pagina 1)

Sectorul privat al economiei româneşti se dezvolta armonios, numărul IMM ajunsese la vreo 600 de mii ... Dar în 1996 a venit la putere coaliţia CDR-PD-UDMR şi a anulat aceste facilităţi. A anulat şi scutirile la vamă pentru importul de tehnologie, a mărit în mod iresponsabil taxele şi impozitele, ceea ce a dus la sufocarea sectorului privat. Din 600 de mii de IMM, 200 de mii au dat faliment, au închis porţile şi au trimis sute de mii de salariaţi în şomaj. Alte 200 de mii au rămas în viaţă dar au trăit asemeni bolnavului pus la reanimare şi hrănit cu perfuzii. Abia celelalte 200 de mii au funcţionat cu oarece eficienţă debilă.

Ajunşi la guvernare, specialiştii PDSR - de la o poştă mai valoroşi decât impotenţii PNL, PNŢCD ori PD - au hotărât să înlăture asemenea îngrădiri aberante a IMM şi să repună sectorul particular al economiei în stare de funcţionare. Fără nici un fel de emoţii pentru ce vor zice domnii de la Fondul Monetar Internaţional, guvernul a luat chiar în preziua unor negocieri cu acest organism financiar internaţional măsuri de menţinere prin credite avantajoase a întreprinderilor productive şi a celor prestatoare de servicii. Un gest marcat de înţelepciune şi profesionalism.

O altă probă trecută cu bine de guvernanţi este cea referitoare la salariile bugetarilor, a căror creştere va fi racordată la creşterea economică. Deci, fără repunerea în funcţiune a tiparniţei de bancnote. Este o măsură severă faţă de sectorul bugetar dar singura realistă şi perfect justificată economic, fiindcă o creştere de salarii fără bază economică are consecinţe dramatice: după o aparentă ridicare a puterii de cumpărare şi deci o îmbunătăţire a nivelului de trai, inflaţia va anula cu promptitudine orice fel de creştere artificială a salariilor în sectorul bugetar.

La drept vorbind, într-un timp scurt, guvernul PDSR a trecut cu bine importante probe, dar adevărata încercare abia urmează. Credem că va fi cât se poate de lămuritoare atitudinea (încă) noilor guvernanţi faţă de îmbuibarea unora dintre directorii unor întreprinderi de stat falimentare dar care se autosalarizează cu lefuri astronomice, de sute de milioane de lei pe lună. De unde se iau aceşti bani? Păi, de unde dacă nu din buzunarul cetăţeanului, de la contribuabilul obligat să susţină în spinare păguboşii giganţi economici. Iată de ce găsirea unei soluţii pentru acest sector al statului va constitui adevărata probă pentru guvern. Primele semne se vor vedea în măsurile luate de guvern în acest sector atât de sensibil care este privatizarea cu succes a întreprinderilor de stat cu pierderi.

În condiţiile sărăciei generalizate, o probă locală a legăturii PDSR cu oamenii ne-o va da transparenţa salariilor plătite directorimii de la unităţile statului - fie întreprinderi, fie companii naţionale. Nu ne interesează ce salarii câştigă angajaţii particularului, dar atunci când se plăteşte din buzunarul cetăţeanului, suntem îndreptăţiţi să ştim cine şi cât adună în propria pungă. Fostului prefect cederist Gh. Neamţiu i-am cerut să dea publicităţii salariile celor de la regii autonome, de la companii naţionale ori de la întreprinderi de stat. Nu ne-a sprijinit. Cerem transparenţă şi prefectului PDSR Gh. Pele. Salariile pot fi confidenţiale în sector privat, nu acolo unde se plătesc din buzunarul cetăţeanului!

Pentru atragerea investitorilor în Arad

PRIMĂRIA INVOCĂ ARGUMENTE MAI PUTERNICE DECÂT CONCURENȚA

În vara anului trecut, la apariția Legii 134/2000, lege ce reglementează regimul de înființare și funcționare a parcurilor industriale, mulți au fost încrezători. Constituirea parcurilor industriale ar duce la stimularea dezvoltării economico-sociale, la atragerea de investiții și la valorificarea resurselor umane ale zonei în care se înființează parcul. Legea spune că în perimetrul parcului industrial se desfășoară activități investiționale, de producție și servicii conexe într-un regim de facilități specifice.

Numai că, deoarece nici până în ziua de azi normele metodologice de aplicare a Legii 134 n-au fost emise, putem spune că facilitățile fiscale pe care parcurile industriale le oferă investitorilor, potrivit legii în cauză, sunt niște teorii frumoase.

FĂRĂ SUSȚINERE

Facilitățile prevăzute de Legea 134 erau în măsură să determine investitorii să prefere România pentru a desfășura o activitate de producție și nu o altă țară fost comunistă. Mai mulți factori cumulați, printre care și facilitățile legislative, ar putea fi premise pentru atragerea de investiții - în special străine - și în orașul nostru. Aradul are o zonă industrială unde își desfășoară activitatea mai mulți investitori, iar zona e în continuă dezvoltare. Numai că aici investitorii nu beneficiază de nici o facilitate din cele promise de Legea 134 pentru simplul motiv că zona nu e parc industrial.

Și nici nu va fi prea curând fiindcă normele de aplicare nu au fost încă elaborate. „Neexistând norme de aplicare, Legea 134 nu e funcțională. Legea e bună, păcat că nu se poate aplica", spune **Emanoil Voicu,** viceprimarul Aradului.

Legea nu mai are susținere; facilitățile fiscale oferite firmelor ce ar fi urmat să investească în parcuri industriale au atras atenția Uniunii Europene, din partea căreia există o oarecare opoziție. În România sunt deja zone libere, zone defavorizate care oferă investitorilor diverse facilități, astfel că facilitățile din Legea 134 nu mai au susținere.

ZONA INDUSTRIALĂ - ÎN CREȘTERE

Chiar fără facilități, zona industrială a Aradului continuă să se dezvolte. În nord-vestul orașului, la ieșirea spre Pecica, 170 de hectare au această destinație. Cam 45% din suprafață este ocupată. Până acum, Primăria a semnat contracte cu 12 societăți, din care 10 sunt străine. Patru firme își desfășoară deja activitatea, celelalte urmând să-și construiască fabrici în viitorul apropiat.

Cu alți cinci investitori se află Primăria în discuții - începute mai demult - care se vor concretiza, probabil prin organizarea altor licitații pentru vânzare de terenuri.

ARGUMENTE MAI PUTERNICE

Viceprimarul Voicu recunoaște că Aradul are o serioasă concurență din partea altor localități sau județe, în ceea ce privește atragerea investitorilor. „Potențialii investitori vin și cu alte oferte, care în general sunt mai bune la preț. Însă încercăm să avem argumente mai puternice și mai multe decât concurența. Invocăm forța de muncă, mai bună în orașul nostru decât în alte părți, infrastructura, transportul, dar și rapiditatea de mișcare a actelor, iar dacă e cazul umblăm și la preț", spune Emanoil Voicu.

SUPRAFEȚE DISPONIBILE

Pentru crearea spațiilor de producție, suprafețe disponibile există. Un exemplu ar fi zona de sud-vest (Calea Bodrogului). Aici sunt, însă, probleme cu utilitățile, pe care Primăria vrea să le rezolve curând.

De asemenea, o altă zonă industrială s-ar putea naște de-a lungul centurii orașului, dar și la ieșirea spre Deva.

GERLINDE KNAP

În Zona Liberă Curtici - Arad

VA FI CONSTRUITĂ O STAȚIE ELECTRICĂ DE MARE PUTERE

La începutul acestui an, „ELECTRICA" S.A. București a aprobat o investiție de circa 100 de miliarde lei pentru alimentarea cu energie electrică a Zonei Libere Curtici - Arad. Lucrarea este prevăzută în programul de investiții pe anul 2001 al secției de Exploatare și Distribuție Arad. „Stația de 110 KV/20 KV Curtici va funcționa pe un teren de 1,5 ha, concesionat de la Primăria Curtici. Echipamentele vor fi asigurate de firma germană «ASEA-BROWN-BOVERI», în colaborare cu care va fi efectuată investiția. Studiul de fezabilitate a fost avizat de către S.C. ELECTRICA S.A. București, documentația aflându-se în prezent la Ministerul Industriilor și Resurselor, în vederea obținerii aprobării pentru finanțare din surse proprii și fond special", spune Ioan Cornel Secianschi, directorul sucursalei Exploatare și Distribuție Arad. Acesta a mai precizat că investiția va cuprinde și o linie electrică aeriană, în lungime de 8,4 km, între localitățile Șofronea-Curtici.

Obiectivul este necesar pentru alimentarea cu energie electrică a consumatorilor din Zona Liberă Curtici, pentru un consum de 10 MW, solicitat de Administrația acesteia în 1999. Lucrările vor începe în următoarele zile.

FLORIN TRUȚ

PRODUSELE ARMOPAN RĂMÂN LA PREȚURI NESCHIMBATE

● Societatea mai are rezerve de grâu până în 15 martie

Armopan, cel mai mare producător de produse de panificație din județ, nu a majorat prețurile, cu toate că grâul se achiziționează acum la sume mai ridicate. „Grâul are prețuri exagerate. Se cumpără cu 4000-4400 lei kilogramul, dar ar trebui să coste maxim 3500 lei. În ceea ce ne privește, nu suntem nevoiți să cumpărăm acum grâu fiindcă avem pe stoc 1000 de tone de grâu și făină. Cu aceste rezerve producția e asigurată până în 15 martie. Necumpărând grâu scump, n-am scumpit pâinea și celelalte produse", spune directorul societății, Constantin Beju.

De asemenea, conducerea Armopan nu se poate pronunța cu privire la o eventuală majorare. „Așteptăm rezultatele ordonanței care prevede importul de grâu și care va aplana creșterile nejustificate ale grâului. Noi suntem pregătiți să cumpărăm grâu din import", adaugă directorul Beju.

Dacă până în 15 martie nu vine grâul din import, Armopan va încerca să participe la licitații de grâu din rezervele statului.

G. KNAP

PANORAMIC ECONOMIC

ORDONANȚA 99 - SUSPENDARE. Guvernul a hotărît, joi, suspendarea aplicării Ordonanței Guvernului 99/2000 privind comercializarea produselor și serviciilor pe piață, pînă la adoptarea legii de aprobare sau respingere în Parlament.

Prevederile ordonanței au fost puternic contestate de producători și de către agențiile de publicitate, mai ales articolele 18, 34, 48 și 54, care crează confuzie din cauza multiplelor interpretări ce li se pot da. În luna ianuarie neclaritățile actului normativ au condus la blocarea activității de promovare a producției și la pierderi de natură financiară.

BAYRAM FĂRĂ BERBECI. Mai mulți oameni de afaceri arabi care își desfășoară activitatea în România sunt nemulțumiți că, din cauza unor neconcordanțe legislative, Ministerul Agriculturii, Alimentației și Pădurilor (MAAP) a interzis exportul ovinelor în condițiile în care beneficiarii din țările arabe se pregătesc de sărbătoarea Kurban Bayram-ului, cînd se sacrifică berbecii, informează corespondentul MEDIAFAX.

TURISM-LICENȚE. În prezent unele agenții își desfășoară activitatea în baza licențelor eliberate de fosta Autoritate Națională pentru Turism. Licențele și brevetele de turism eliberate pînă la data intrării în vigoare a hotărîrii rămîn valabile, în măsura în care îndeplinesc criteriile stabilite prin normele metodologice. Celelalte își vor păstra valabilitatea numai pentru o perioadă de două luni, în care titularii pot solicita eliberarea de noi licențe sau brevete de turism. Prevederile hotărîrii intră în vigoare în termen de 30 de zile de la publicarea în Monitorul Oficial.

PRODUCĂTORI AGRICOLI-AJUTOR. Producătorii agricoli vor primi un ajutor financiar în valoare de un milion de lei pentru fiecare hectar de teren, însămînțat sau plantat, potrivit unei ordonanțe de urgență aprobată în ședința de joi a Guvernului.

Sumele de bani vor fi acordate prin intermediul CEC și vor fi suportate din bugetul Ministerului Agriculturii, Alimentației și Pădurilor. Efortul bugetar pentru susținerea acestei măsuri este estimat la 6.000 miliarde lei, din care 1.000 miliarde lei vor fi acordate societății comerciale Tractorul SA Brașov.

Tot în ședința de joi, Guvernul a adoptat o ordonanță de urgență prin care se abrogă Ordonanța de urgență a Guvernului 219/1999 privind Programul național pentru țărănime bazat pe cupoane atribuite gratuit.

LEGE FUNCIARĂ-MODIFICARE. Guvernul a adoptat, în ședința de joi, un proiect de lege privind modificarea legii 18/1991, a fondului funciar, în vederea clarificării situației juridice a terenurilor din intravilan.

Guvernul a decis completarea art. 36 din Legea nr. 18/1991 astfel: Cererile de restituire a terenurilor fără construcții, neafectate de lucrări de investiții, din intravilan, să fie depuse pînă la data de 1 iunie 2001, sub sancțiunea decăderii din termen.

GUVERN-SALARIU MINIM. Guvernul a aprobat, joi, Hotărîrea privind creșterea salariului minim pe țară de la un milion de lei la 1,4 milioane de lei, aplicabil în perioada 1 martie 2001-1 martie 2002, noul nivel reprezentînd 96 la sută din valoarea salariului de bază minim determinat pe baza valorii coșului minim de consum lunar aferent unei persoane.

Prin majorarea salariului de bază minim brut pe țară, Guvernul urmărește remotivarea muncii, astfel încît un salariat să realizeze un cîștig mai mare decît un somer sau un alt asistat social.

Efortul financiar necesar asigurării salariului de bază minim brut pe țară la nivelul prevăzut de această hotărîre este de circa 20 de miliarde de lei lunar, fără a avea influență asupra bugetului de stat consolidat, întrucît suma respectivă se compensează din contribuțiile achitate de către agenții economici, precizează oficialii guvernamentali.

Publicație de vânzare **Anul 2001, luna februarie, ziua 20**

În temeiul titlurilor executorii nr. 151/02.09.1999, 239/07.12.1999 și 46/14.03.2000, în conformitate cu prevederile art. 60 din Ordonanța Guvernului nr. 11/1996, aprobată prin Legea nr. 108/1996, se face cunoscut prin prezenta că

în **ziua de 20, luna februarie, anul 2001**, se vor vinde prin **LICITAȚIE PUBLICĂ** următoarele bunuri imobile și construcții speciale:

Denumirea mijloace fixe	Prețul de pornire a licitației (fără T.V.A.) - lei -
1. Clădire administrativă	1.560.371.346
2. Clădire distilerie	1.934.879.676
3. Clădire centrală termică și stație frig	1.163.665.885
4. Clădirea liniei de îmbuteliere ZEISS	1.437.986.305
5. Depozit produse finite	1.258.991.256
6. Clădire linie de îmbuteliat TEHNOFRIG	1.564.475.841
7. Clădire TRN	2.186.271.985
8. vestiare și laborator	1.365.298.962
9. Depozit subteran	1.727.943.350
10. Hală producție alcool	2.943.269.349
11. Clădire birouri	1.385.374.258
12. Cabină poartă	88.809.749
13. Ateliere	520.319.592
14. Depozit distilerie	1.088.264.098
15. Corp administrativ	1.230.719.809
16. rezervor incendiu	456.927.377
17. Împrejmuire	231.776.554
TOTAL ACTIV	22.145.845.392

situate în localitatea Arad, strada Calea Timișorii, nr. 30, cuprinse în extras C.F. 3939, aparținând debitorului **S.C. VINALCOOL S.A.,** cu sediul în Arad, Calea Timișorii, nr. 30, cod fiscal AR 1678711.

Licitația se va desfășura la sediul debitorului S.C. VINALCOOL S.A. din Arad, Calea Timișorii, nr. 30, cu începere de la ora 11,00.

ALTE INFORMAȚII precum și consultarea raportului de expertiză tehnică, se pot obține zilnic la sediul D.G.F.P.C.F.S. ARAD, B-dul Revoluției, nr. 79 - Serviciul de Administrare Mari Contribuabili, camera 11, orele 8,00-16,00, telefon 280.633 int. 230.

EVENTUALELE OFERTE, însoțite de dovada plății a 10% din prețul de pornire a licitației pentru fiecare mijloc licitat (în contul 5005 + codul fiscal al plătitorului, deschis la Trezoreria Municipiului Arad), reprezentând garanția de participare la licitație, urmând a fi depuse, în scris, la Registratura Județului Arad, B-dul Revoluției nr. 79, până cel târziu la data desfășurării licitației.

DIRECTOR GENERAL
Chis Gavril
(1834334)

„PROFESIONIȘTI ÎN MARKETING"

Depus în urmă cu doi ani la Agenția Națională pentru Dezvoltare Regională, proiectului „Profesioniști în marketing" al Fundației Universitare „Vasile Goldiș" Arad i-a fost aprobată finanțarea zilele trecute. Bugetul proiectului este de 35.206 Euro, din care ANDR (în cadrul programului Phare) finanțează 19.416 Euro, iar fundația arădeană (prin Centrul Universitar de Cercetare și Afaceri) - 15.790 Euro.

Proiectul, destinat cu precădere IMM-urilor, va forma 45 de profesioniști din 15 firme în analiza de piață (analiști de marketing). Programul de formare se va finaliza cu câte un studiu de marketing pentru fiecare firmă participantă.

„Selecția firmelor beneficiare va fi făcută într-un mod foarte transparent, în funcție de câteva criterii cum ar fi dinamica din ultimii ani, reputația în comunitatea de afaceri, calitățile persoanelor desemnate să participe la program. Suporturile pentru curs sunt deja pregătite", a spus directorul CUCA, Ioan Biriș, în cadrul conferinței de presă organizată joi, 8 februarie.

Programul „Profesioniști în marketing" se va desfășura pe durata a 9 luni, iar persoanele și firmele selecționate beneficiază de gratuitate pentru toate activitățile prevăzute în proiect.

În sprijinul participanților, în program se vor dezvolta și servicii suport: baze de date de interes local, acces la baze de date prin Internet, crearea și găzduirea de pagini web pentru firme.

Printre rezultatele preconizate ale programului amintim: îmbunătățirea mediului antreprenorial din județul Arad prin acordarea importanței cuvenite activităților de marketing în cadrul IMM-urilor; înlăturarea carențelor constatate atât în domeniul cercetării, cât și în domeniul strategiilor de marketing.

Persoanele și firmele interesate se pot adresa (pentru informații suplimentare și înscriere la selecție) la CUCA, Bd. Revoluției nr. 78, et. 1, tel. 253772, 257460.

GERLINDE KNAP

Reversul medaliei

F.C. UTA - ELÖRE BEKESCSABA 0-1 (0-1)

După superba victorie în fața celor de la Dinamo, jucătorii echipei UTA - la interval de doar 24 de ore - nu au reușit să repete isprava și ieri, când față în față s-au aflat cu fotbaliștii de la Elöre Bekescsaba. Partida a avut un caracter mai mult decât amical, cele două formații nereușind să facă nimic pentru a ține treaz atenția celor aproximativ 500 de spectatori. Mai mult decât atât, rezultatul a fost în favoarea oaspeților, Udvari reușind unicul gol al partidei, încă din minutul 16, după ce l-a ridiculizat pe Porumboiu.

În rest, un joc în care cele două formații au părut că se află înaintea unei serbări câmpenești, practic meciul de ieri fiind reversul medaliei partidei de joi.

La UTA au fost doar două modificări față de jocul cu Dinamo, iar după pauză, când au intrat copiii de la Romvest, istoria nu s-a mai repetat. Dincolo, cu foștii utiști Negrău și Șerban, Bekescsaba a venit la Arad să lupte din răsputeri pentru a obține un rezultat pozitiv, ceea ce a și reușit, dar fără prea multe veleități. Arădenii au părut obosiți și mulțumiți de rezultatul cu Dinamo, iar partida cu maghiarii parcă nici nu mai conta.

La fluierul arbitrului Emil Arsa, ajutat de asistenții Marius Axente și Silviu Mocanu s-au aliniat următorii:

UTA: Mârne-Mogoșanu, Porumboiu, Găman, Panin-Buhuș, Todea, Turcan, Ciubăncan-Fabian, Popescu. **Au mai jucat**: Nastor, Ciba, Potoreț, Cioară, Barta, V. Fritea, Clepe, Radu, Nădăban, Ponta.

BEKESCSABA: Hatko-Futaki, Șerban, Valenteny, Czipo-Bujaki, Szabo, Udvari, Simon-Negrău, Maiorovits. **Au mai jucat:** Petcu, Ursz, Fehervari, Banföldi, Kovacs, T. Toth, G. Toth, Lapsansky.

LEO SFÂRA

În cea mai mare parte a meciului lupta pentru minge a fost surdă. Fază din meciul F.C. UTA-ELŐRE BEKESCSABA 0-1.

Foto: V. MUSCA

Baschet feminin

DACĂ NICI ACUM, ATUNCI CÂND?

A cam venit timpul ca BC ICIM Arad să mai bată pe cineva în campionatul Diviziei A de baschet feminin. După un tur glorios, cu 11 victorii din tot atâtea partide, anul 2001 a început sub cele mai proaste auspicii pentru echipa campioană: trei jocuri, trei înfrângeri.

Cu un lot de jucătoare subțire numeric, decimat acum și de accidentări, cu moralul la pământ, fetele de la BC ICIM Arad întâlnesc **astăzi, de la ora 11,00, în Sala Sporturilor**, pe mai vechea sa rivală, „U" Cluj-Napoca.

Important este că antrenorul George Mandache a rămas încrezător în șansele formației sale, în privința luptei pentru titlul național. Dacă Bianca Drăguș et company se vor molipsi de optimismul tehnicianului arădean, cu certitudine, vom asista la o „renaștere" a echipei campioane. Primul pas trebuie făcut chiar astăzi, iar galeria lui Zoran Arsenov are datoria morală de a sprijini echipa campioană. Îmbucurător este că cele două jucătoare pe care nu s-a putut conta în ultimele etape: Oana Lateș și Alesya Belevich și-au reluat pregătirile, după mai vechile accidentări.

De partea cealaltă, „U" Cluj Napoca vine la Arad după trei victorii consecutive obținute în acest debut de retur. E drept, în fața unor adversari mai modești, dar moralul echipei de pe Someș este mai bun ca al campioanelor.

Totuși, nădăjduim că „principalul" naționalei de senioare a României, George Mandache va găsi soluțiile necesare pentru a-și învinge colega și „secunda" de la lot, Magda Jerebie, acum antrenoare la „U" Cluj.

Să mai spunem că partida va fi oficiată de un cuplu de arbitrii bucureșteni format din Gabriel Roceanu și Radu Petrescu.

DANIEL SCRIDON

IONUȚ POPA A FOST PRĂDAT DE HOȚI

S-a întâmplat ziua în amiaza mare. Tehnicianul divizionarei „C", West Petrom Arad, Ionuț Popa, a plecat în jurul orei 9,00 dimineața la antrenament. O oră mai târziu, un vecin l-a sunat și i-a spus că apartamentul lui a fost spart.

Ajuns acasă, în blocul din Micălaca, nea' Popică s-a luat cu mâinile de cap. În casă totul era vraiște, iar Poliția căuta amprente. După ce a făcut inventarul lucrurilor din apartament, Ionuț Popa a constatat că i-au dispărut bani, obiecte din aur, aparatele de filmat și fotografiat, parfumuri, în schimb aparatul video și televizorul erau la locul lor. Hoții, nedescoperiți încă, au avut timp și de glume. Ei au „ciordit" parfumurile, dar ambalajele acestora le-au lăsat stăpânului.

Chiar dacă este vizibil afectat de spargerea apartamentului, antrenorul Ionuț Popa are încredere în Poliție și speră să-și recupereze măcar o parte din bunuri.

D. SCRIDON

Baschet masculin

BC WEST PETROM ARAD - „U" CARBOCHIM CLUJ 122-49 (59-19)!

Aseară, la Sala Sporturilor, între West Petrom Arad și Universitatea Carbochim Cluj a existat o mare diferență de clasă. Baschetbaliștii arădeni au început jocul într-o manieră formidabilă, entuziasmantă, spulberându-și practic adversarul. S-a repetat astfel istoria de la Cluj, din tur, unde petroliștii au condus aproape la fel de categoric după primul sfert, în timp ce clujenii, pregătiți de Dan Moraru au resimțit - și atunci - absențele lui Lăpuște și Tenter (transferați în străinătate). În mod surprinzător, antrenorul Petricevic a trimis pe teren un „cinci" inedit format din Szijarto, Alexe, Marjanovic, Apostol și Burlacu. Aceștia au oferit scor și spectacol asistenței (1000 de spectatori) care le-a răsplătit eforturile prin calde ovații și aplauze. Rezultatul va lua o turnură extrem de plăcută, crescând continuu în favoarea West Petromului: 14-2 (min. 4), 26-6 (min. 8), respectiv 32-7 (min. 10), scor la care se încheie primul sfert. Localnicii rămân foarte „montați", iar avantajul se amplifică neverosimil: 37-7 (min. 12), 43-9 (min. 14), 51-17 (min. 18). Se ajunge la 59-19, după ce Dehelean izbutise un slam-dunk de senzație, urmat de o frumoasă reușită a lui Szijarto.

După pauză, favoriții zburdă și joacă din plăcere, împotriva unei grupări

resemnate. Asistăm la un spectacol de „triple" în toată regula, cu Marjanovic, Alexe și Dehelean protagoniști. Astfel încât, deși Burlacu se accidentează la mâna dreaptă, devenind suspect de fractură, scorul ia proporții enorme (91-34, la terminarea sfertului trei). Ultima parte este de asemenea extraordinară, meciul finalizându-se apoteotic, cu coșuri superbe realizate de Apostol și Szijarto. Victorie-unicat și o diferență de 73 de puncte având rol de avertisment pentru Dinamo, proximul adversar. Au evoluat Marjanovic 34 (8x3), Alexe 21 (5x3), Dehelean 17 (5x3), Szijarto 15 (2x3), Apostol 14, Nikolic 13, Burlacu 6, Spasojevic 2, Ifrim respectiv C. Marin 13 (2x3), Sebestyen 11, Pintea 11, Săftescu 7, Cristescu 3 (1x3), Popa 2, Șchiopu 2, Dumitrescu, D. Marin.

Au arbitrat Gabriel Dima (București) și Anton Cuțov (Tulcea). Observator F.R.B.: Florin Balosescu (Brașov).

Din echipa arădeană au absentat Veres și Tordai. „La unul din antrenamente, Veres a folosit un limbaj suburban. Am decis să nu îl introduc în formația de start. Am vrut să o fac în timpul jocului, însă nu și-a dat interesul. Rămâne la latitudinea conducerii să ia măsurile disciplinare pe care le crede de cuviință" - ne-a declarat antrenorul Dragan Petricevic. În privința lui Tordai, prezent în tribune, incertitudinea persistă, verdictul la conflictul financiar apărut, fiind amânat pentru luni sau marți.

ADRIAN HÂRȚĂU

Tenis - Cupa Davis

DUPĂ PRIMA ZI, GERMANIA ȘI ROMÂNIA SUNT LA EGALITATE

În cadrul primului tur al Grupei Mondiale a Cupei Davis, ieri, în localitatea germană Braunschweig, s-au disputat primele întâlniri dintre reprezentativele de tenis ale Germaniei și României. După prima zi, scorul general este de 1-1, punctul „tricolorilor" fiind reușit de Andrei Pavel, care l-a depășit în patru seturi (7-6, 6-3, 5-7, 6-3) pe Nicolas Kiefer. Din păcate, celălalt jucător român intrat în focul luptei, Ion Moldovan, a pierdut categoric întâlnirea cu Tommy Haas, 2-6, 0-6, 2-6. Astăzi, începând cu orele 16,00 (în direct pe TVR 2), are loc meciul de dublu, care va opune perechile: Prinosil/Göllner (Germania) și Trifu/Pavel (România). Duminică, de la ora 14,00, sunt programate ultimele două meciuri de simplu.

C. MNERIE

Cupa României la tenis de masă

STIROM ȘI-A APĂRAT TROFEUL

Ieri a luat sfârșit la Sala Polivalentă, proba masculină a Cupei României pe echipe, la tenis de masă. Precum anul trecut, aurul a revenit echipei Stirom București, care a evoluat în componența Simon Csaba - Gheorghe Alexandru (fiul fostului secretar general al F.R.T.M., Gheorghe Teodor, emigrat în SUA) - Lucian Neacșu - Csiszer Gabor. Antrenor: Aurel Ovanez, pe vremuri tehnicianul Otiliei Bădescu.

Rezultate tehnice: **Semifinale**: Stirom - Unirea Tricolor București 5-0, Lipoplast I Timișoara - Universitatea I Craiova 5-4 (oltenii au revenit de la 0-4, egalând situația). **Finala mică**: Universitatea I Craiova - Unirea Tricolor 5-0. **Finala mare**: Stirom - Lipoplast 5-1.

Reprezentantele Aradului s-au clasat pe locurile 5-6, 13-15, 11-12, respectiv 18. Competiția continuă astăzi, de la ora 15,00 cu proba feminină și se încheie duminică seara.

ADRIAN HÂRȚĂU

Tripleta arădeană Gergö, Munteanu, Burza (CSM Conar-CSȘ Gloria), medaliată recent cu argint la C. N. de juniori II de la Zalău.

Foto: ONORIU FELEA

O posibilă surpriză în fotbalul județean

SOCODORUL IA LOCUL LUI VLADIMIRESCU!

După ce iubitorii fotbalului județean au fost bulversați de știrea retragerii liderei incontestabile a Diviziei D, A. S. Jandarmeria Vladimirescu din actualul campionat, iată că o nouă „bombă" stă să explodeze. Echipa din Campionatul Județean „Onoare", Seria B, Vulturii Socodor, este dornică de a prelua locul formației din Vladimirescu, printr-o asociere legală. Mai mult, se pare că dr. Taha Abed, președintele echipei din Socodor, a și bătut palma cu dl. Ioan Petrică, președintele Jandarmeriei din Vladimirescu, care i-a pus la dispoziție și o parte din jucători.

Cum din punct de vedere legal nu pot exista neclarități, vezi cazurile anterioare de asocieri și fuziuni (exemplu: Semlecana Macea), cei care s-au și pregătit de banchetul promovării, se văd obligați să amâne sărbătoarea până la vară.

Și la urma-urmei, această asociere Vladimirescu-Socodor ar fi în beneficiul fotbalului județean, cel puțin din două motive: Divizia D nu se transformă în „Daciadă" în acest retur prin cunoașterea echipei campioane, dar și mai marii ajefiști pot „dormi liniștiți" (oare?) că dorința lor de a se juca fotbal în județ și de a nu lăsa echipele să se desființeze a fost îndeplinită.

D. SCRIDON

Sâmbătă, 10 februarie 2001

TVR 1
7,00 O vedetă... populară - rel.
7,50 Oameni ca noi
8,20 Desene animate
9,00 Fram - s.
10,05 La telefon, muzica populară
10,55 Visând cu ochii deschiși - f. SUA, 1998
12,30 Casa mea
12,05 Ai carte, ai parte!
13,00 Călcâiul lui Achile - s.
13,30 Auto Club
14,00 Jurnalul de prânz
14,10 Arca Marinei
16,15 Frumoasele școlii
17,00 Ora G
18,00 Teleenciclopedia
19,00 Garantat 100%
20,00 Jurnal. Meteo
20,25 Sport
20,30 Divertisment 2001
21,30 Amy - ep. 1
22,25 Jurnalul de noapte
(●) Țara de foc - f. coprod. 2000, cu Ornella Muti
0,30 Marele jazz cu Florian Lungu

TVR 2
7,30 Desene animate - rel.
8,35 Toți împreună
9,25 Răscruci
10,00 Desene animate
10,20 Povești cum n-ați mai auzit - s.
11,05 Wishbone
11,35 Desene animate
12,00 Piatra magică - s.
12,30 Arca lui Noe
13,00 On line
13,30 Medalion de interpret
14,00 Atlas
14,30 Știri
14,35 Planeta singuratică
15,30 Povestiri cu Internet neașteptat
16,00 Tenis - Germania-România în Cupa Davis - meciul de dublu
18,00 Eroul meu - ep. 2
18,30 Telejurnal TVR 2
18,45 Prețul succesului.
19,10 Edward Grieg sau prețul nemuririi
20,20 Televiziunea, dragostea mea. „Tot acel jazz" - cu Zoltan Boros, Cătălin Târcolea, Florian Lungu, Aura Urziceanu, Ștefan și Mihai Berindei
21,15 Familia Porter - s.
21,45 Jonathan Creek - s.
22,35 Știri
22,40 NBA Action
(▲) 23,10 Despre viață și sex
23,55 TVM. Mesager

PRO TV
7,00 Desene animate
8,00 Micii războinici - s.
8,30 Cavalerii din Tir Na Nog - s.
9,00 Liceul Madison - s.
10,00 Bătălia pentru Terra - s.
10,40 Cei mai frumoși ani - s.
11,30 Familia Hughley- s.
12,00 Gillette - lumea sportului
12,15 ProMotor
13,00 Știrile Pro TV
13,10 Zero - rel.
14,00 Secret lives of man - s.
14,30 Dharma și Greg - s.
15,00 O lume dispărută - ep. 1
15,50 Jake și Grăsanul - s.
16,45 Profashion
(●) 17,15 Frumusețe înșelătoare - f. SUA, 1994
19,00 Știrile Pro Tv
(●) 19,30 Nixon: demisia unui președinte - f. SUA 1995, cu Anthony Hopkins, regia Oliver Stone
(▲) 22,50 Jocul virtual - f. acțiune/SF - SUA, 1995, cu Lorenzo Lamas, Peter Coyote
0,35 Millenium - s.
1,30 (■) Impulse: Mutual Needs - f. erotic
3,00 Profashion - rel.

TV ACASĂ
6,30 Teleshopping
7,00 Știrile de Acasă - rel.
7,40 Acasă la bunica - rel.
7,50 Căsuța poveștilor
9,00 Dragoste și putere - s. rel.
9,30 Fiorella - s., rel.
10,25 Luisa Fernanda - s. rel.
11,15 Iubire fără limite - s. rel.
12,10 Dragoste nebună - rel.
13,00 Acasă la români
14,00 Destine celebre
15,00 Huckleberry Finn - s.
15,30 Înger sălbatic - s.
17,00 Căsuța poveștilor
17,30 Dragoste și putere
18,00 Fiorella - s.
19,00 Perry Mason: Politica se face uneori cu sânge rece - f. SUA, 1994
20,40 Al șaptelea cer - s.
21,30 Ramona - s.
22,15 Ultimul împărat - f. Anglia/China, 1987
0,55 Dragoste și putere - s., rel.
1,20 Acasă la români - rel.
2,35 Perry Mason - rel.
4,10 Ultimul împărat - f. SUA

HBO
10,00 Desene animate
10,30 Dragă, am micșorat copiii! - s.
11,15 Paulie - comed. SUA, 1998
12,45 Limbo - f. SUA, 1999
14,45 Stargate SG-1 - s.
15,30 Toată lumea spune te iubesc - comed. SUA,1 996, cu Drew Barrymore, Alan Alda
17,15 Armă mortală 4 - f. SUA, 1998, cu Mel Gibson
19,30 Cinema ◆ Cinema ◆ Cinema
20,00 Etajul 13 - f. SF SUA, 1999
21,45 Pierdut și găsit - comed. SUA,1999, cu David Spade, Sophie Marceau
23,30 Țapul ispășitor - f. SUA,1998
1,15 Lucruri pământești - f. SUA, 1998, cu Susan Sarandon

PRIMA TV
7,00 Salvați de clopoțel - s.
8,00 Emisiune pentru copii
10,30 Eddie McDowd - s.
11,00 Sport Magazin
14,30 Motor
15,00 Exploziv
15,30 Viper - s.
16,30 Salvați de clopoțel - s.
17,30 Camera de râs
18,00 Focus
19,00 Real TV
19,30 Impact
20,00 Vrei să fii miliardar?
21,00 Adio regelui - f. SUA, 1989, cu Nick Nolte
23,30 Impact - rel.
0,00 Film artistic
1,30 Focus

TELE 7 ABC
8,30 Documentar
9,00 Țara Spiridușilor
10,00 La ordinea zilei - r.
12,00 Domino - rel.
13,00 Ora unu a venit
13,05 Weekend ABC
15,00 Club ABC
15,30 Documentar
16,00 Lumea misterelor
17,00 Concert
18,00 Lumea în clipa 2000
19,00 Documentar
20,00 As Show
21,00 Telejurnal
21,30 Documentar
22,00 Cântecul și casa lui
23,00 Concert
0,00 Lumea misterelor - rel.
1,00 Ora unu a venit - rel.
1,05 Club ABC - rel.
1,45 Clipuri muzicale
2,15 Documentar

ANTENA 1 - TV ARAD
7,00 **Bugsy Malone - comed. SUA, 1976**
8,40 Stan și Bran
9,30 Știri TVA - rel.
10,00 Roata de rezervă
10,30 Casa de piatră
11,00 Blestemul faraonului - f. av. SUA, 1980
13,00 Viitorul începe azi - s.
14,00 Pe aripile filmului
14,30 Iarna nu-i ca vara
16,00 Orient Expres - talk show
Zile de iubire la Antena 1
18,00 Te voi iubi mereu - s.
19,00 Observator
(●) 19,45 Inspectorul Harry - f. SUA, 1971
21,45 Știri TVA - rel.
(●) 22,00 Răzbunarea - f. SUA, 1994
(■) 0,00 Puterea seducției - f. SUA, 1998
(●) 1,30 Deturnare pe autostradă - f. SUA, 1980, cu O. J. Simpson, Lorenzo Lamas
3,30 Te voi iubi mereu - s., rel.
4,30 Roata de rezervă
5,00 Casa de piatră - s., rel.
5,30 O pacoste de frate - s., rel.
6,00 Viitorul începe azi - s., rel.

TV INTERSAT
8,55 Deschiderea programului
9,00 Micul geniu - f.
10,30 Desene animate
11,00 Știrile Intersat * Vocea străzii * Reportajul zilei - rel.
12,00 Armă ucigașă - film
13,30 Deșertul vorbește - s.
14,00 Muzică și film - rel.
15,00 Labirint - rel.
16,00 Kelly - s.
16,30 Challange
17,00 Ți-e teamă de întuneric - s.
17,30 Camera ascunsă
18,00 Avanpremiera știrilor Intersat
18,02 Haideți să ne jucăm
18,15 Știrile Intersat * Vocea străzii * Reportajul zilei
19,00 Emisiune înregistrată: Pentru tine!
19,30 Camera un pic ascunsă!
20,00 Show cu ecou - în direct
22,00 Fantomele nu pot să facă nimic - f.
23,30 Știrile Intersat * Vocea străzii * Reportajul zilei - rel.
(■) 0,00 Erotica

ATOMIC TV
7,00 Selector
10,30 Romanian Top 100
12,30 File de poveste
13,00 Selector
14,00 K Lumea
16,00 Selector
18,30 Atomix
21,30 Febra - party music
22,30 Vibrații
23,30 Klub Bizzar
0,30 Selector
1,30 Insomnia

RADIO ARAD & RADIO CONTACT (99,1 MHz)
6,00 Super weekend; 8,00 Dimineață de weekend; 10,00 Bătălia hiturilor ; 11,00 Fabrica de hituri ; 12,00 Super 50 (ediție specială); 15,00 Contact FM; 18,30 Contact Film; 19,00 Univers ambiental; 19,30 Sensul muzicii; 20,00 Muzica secolului XX; 21,00 Seară de Seară; 22,00 Până mâine dimineață

RADIO PRO FM (92,1 MHz)
7,00 - 10,00 TOATĂ LUMEA PRO FM - cu Cătălin Lăpușcă; 10,00 - 11,00 CINÉ-VERITÉ - cu Ada Rosetti; 11,00 - 14,00 CHEFACI ÎN WEEK-END - cu Vali Bărbulescu; 14,00 - 16,00 TOP 30 AIRPLAY PRO FM - cu Cristi Schnebli; 16,00 - 19,00 PRO FM PARTY LINE - cu Mihai Gurei; 19,00 - 22,00 281.976 - cu Cătălin Lăpușcă; 22,00 - 23,00 DECA-DANCE - cu DJ Mike; 23,00 - 3,00 HOT PARTY MIX

RADIO TIMIȘOARA
6,00 Ceasurile dimineții; 8,00 Muzică populară cu dedicații; 10,00 Pop matineu; 11,00 Gramafon; 12,00 Magazin sportiv hibernal; 13,00 Emisiune în lb. germană; 14,00 Emisiune în lb. maghiară; 15,00 Emisiune în lb. sârbă; 16,00 Actualitatea în 60 de minute; 17,00 Jurnal în culori - Sport; 17,10 Viața literară; 17,30 Românii de peste mări; 18,00 Pe undele Europei; 19,00 Radiojurnal; 19,15 Romanțe și cântece de petrecere; 20,50 Călătorie în lumea poveștilor; 21,00 Sâmbăta sportivă; Știri: 6,00; 7,55; 10,00; 11,00; 12,50; 16,00; 18,00; 20,00; 21,00; 21,55. Radio Jurnal: 7,00; 19,00.

RADIO SEBIȘ
6,00 Weekend matinal; 8,00 Floarea din grădină; 9,00 La sfârșit de săptămână; 12,00 România Top 100; 15,00 La porțile dorului; 16,00 Weekend Show; 18,00 21; 19,00 La mulți ani! - dedicații muzicale; 20,00 Show-ul de sâmbătă; 22,00 Latino Parti; 0,00 Disco Dance 21; 2,00 Weekend nocturn

REDACȚIA ADEVĂRUL nu își asumă răspunderea pentru modificările ulterioare intervenite în programele tv.

Duminică, 11 februarie 2001

TVR 1
7,00 Ceasul deșteptător
8,00 Universul credinței
9,00 Desene animate: Woody, ciocănitoarea buclucașă
9,30 Kiki Riki Miki
10,30 Viața satului
12,00 Tezaur folcloric
13,00 De luni până duminică
13,45 Jurnalul de prânz
14,00 Anul sportiv 2000
15,15 Divertisment
16,15 Un înger printre noi - dramă, SUA, 1994
18,00 Trupa de șoc caută o vedetă!
(●) 19,10 Acțiune! Motor! - ep. 11, 12
20,00 Jurnal. Meteo
20,25 Sport
(●) 20,30 Pacientul englez - dramă, SUA, 1996
23,10 Știrile de sâmbăta asta
23,40 Jurnalul de noapte
23,50 Marele Jazz

TVR 2
7,00 On line - rel.
7,30 Piatra magică - rel.
8,00 Desene animate - rel.
8,30 Medalion de interpret
9,00 Tradiții
9,30 Ferma
10,30 Cronici votive
11,00 Călătoriile lui Ics
11,30 Desene animate
12,00 Piatra magică - s.
12,30 Tip-top, mini-top
13,05 Splendorile naturii
14,00 Tenis: Germania-România, în Cupa Davis
14,30 Știri
18,00 Transilvania insolit - fotografie de artă și orașe în mișcare
18,30 Telejurnal TVR 2
18,40 Fiice și soții - s.
19,35 Spectacolul lumii văzut de I. Grigorescu
(●) 20,05 Totul pluteşte - comed., Franța, 1999
21,35 Familia Porter - s.
22,00 Enrico Macias
23,00 Știri
23,05 Povestea lui Noah Dearborn - dramă, SUA, 1999
0,35 Desene animate
1,00 Baschet masculin: All Star Game 2001

PRO TV
7,00 **Călătoriile lui Guliver** - s.
7,20 Sylvester și Tweety - s.
7,40 Căpitanul Simian - s.
8,00 Diabolik - s.
8,30 Micii războinici - s.
9,00 Superabracadabra
10,00 Cavalerii din Tir Na Nog - s.
11,00 Secretele războiului - s.
12,00 Profeții despre trecut
12,50 Știrile PRO TV
13,00 Secret kives of men - s.
13,30 Dharma și Greg - s.
14,00 Serenadă în Valea Soarelui - comedie muzicală, SUA, 1941
(●) 15,40 Prețul pasiunii - dramă, SUA, 1992 (I)
17,15 Rătăciți printre fete - s.
18,10 Melrose Place - s.
19,00 Știrile Pro TV
19,30 Ally McBeal - ep. 20, 21 - ultimele episoade
(●) 20,15 Să vorbim despre Henry - dramă, SUA, 1991
23,15 Marcă înregistrată
23,45 Suflete pierdute - s.
0,30 Poltergeist, moștenirea - s.
1,15 Magazin Liga Campionilor
(■) 2,00 Impulse - film erotic

TV ACASĂ
7,00 Al șaptele cer - s. rel.
7,50 Căsuța poveștilor - rel.
9,05 Dragoste și putere - s. rel.
9,30 Fiorella - s. rel.
10,30 Ramona - s. rel.
11,20 Doctorul casei
11,55 La casa de vis
12,30 Destine celebre: John Wayne - Șeriful însingurat - doc.
13,30 Trei femei - s.
15,00 Căsuța poveștilor
15,25 Ia-mă acasă!
16,00 Acasă la români - emisiune de muzică populară
17,30 Dragoste și putere - s.
18,00 Fiorella - s.
19,00 Colombo: Dosarul delicat - suspans, SUA, 1989, cu Peter Falk
20,40 Al șaptelea cer - s.
21,30 Fotbal II Calcio - live
23,25 Dragoste și putere - s. rel.
23,50 Acasă la români - rel.
* Teleshopping
1,35 Acasă la români - rel.

HBO
10,00 Dragă, am mărit copilul - comedie, SUA, 1992
11,30 Bebeluși geniali - comedie, SUA, 1999
13,15 Te iubesc, nu te iubesc - dramă, SUA, 1996
14,45 Militia - thriller, SUA, 2000
16,15 Naufragiul - aventuri, SUA, 1991
17,45 Armata celor 12 maimuțe - SF, SUA, 1995
20,00 Jocurile inimii - dramă SUA, 1998
22,00 Vânătoarea de șoareci - comedie, SUA, 1997
23,45 Dovadă sângeroasă - suspans, SUA, 1998
1,30 Sânge pentru sânge - acțiune, SUA, 1985

PRIMA TV
7,00 Creaturi sălbatice
8,00 Program pentru copii
10,30 Tradiții
11,00 Romania@large
11,30 Cinemagia
12,00 Duminică la prânz
13,00 Stil - rel.
14,00 Când Harry a întâlnit-o pe Sally - comedie, SUA, 1989
16,00 Justiție militară-s.
17,00 Camera de râs
18,00 Focus
18,30 Impact
19,30 Vrei să fii miliardar?
20,30 Real TV
21,30 Capriciile sorții - dramă,, SUA, 1990
23,30 Romania@large - rel.
0,00 Gâlceava - dramă, Italia, 1979
1,30 Focus - rel.

TELE 7 ABC
8,00 Documentar - rel.
9,00 Cântecul și casa lui - rel.
10,00 Țara Spiridușilor - rel.
11,00 În justiție - rel.
13,00 Ora unu a venit
15,45 Cinetour
16,30 Clipuri muzicale
17,00 Forța destinului
18,00 Gala Tele 7
18,50 Pariu Trio.Loto
19,00 Documentar
20,00 As Show
21,00 Telejurnal
21,30 Documentar
21,50 Pariul Trio. Loto
22,00 Concert
23,00 Documentar
0,00 Cinetour - rel.
1,00 Ora unu a venit - rel.
4,00 Telejurnal - rel.

ANTENA 1 - TV ARAD
7,00 Pe aripile filmului - rel.
7,30 Promisiune cu bucluc - comedie, Marea Britanie, 1954
8,00 Muzică populară
8,30 Hoinar prin țară
9,00 Lumea mare a celor mici
9,30 Știri TVA - rel.
9,45 Publicitate, Promo, Dedicații muzicale
10,00 Animax - desene animate
10,30 Infanteria stelară - s.
10,50 Pantera roz - s.
11,20 Aventurile lui Sînbad - s.
12,10 Indiana Jones - s.
13,00 Pe cont propriu- s.
14,00 Totul va fi bine
(●) 16,00 Amazon - s.
17,00 Prezentul simplu
18,00 Te voi iubi mereu- s.
19,00 Observator
(●) 20,00 Păzind-o pe Tess - comedie, SUA, 1994
21,55 Zile de iubire la Antena 1
22,00 TeleEurobingo Show
1,00 Reproducerea în lumea animalelor - doc.
2,30 Pe cont propriu - rel.
3,00 Totul va fi bine - rel.
5,30 O pacoste de frate - rel.
6,15 Te voi iubie mereu - s.rel.

TV INTERSAT
8,55 Deschiderea programului
9,00 Roboții - film
10,30 Desene animate
11,00 Știrile Intersat * Vocea străzii * Reportajul zilei - rel.
12,00 Panga - film
13,30 Camera un pic ascunsă
14,00 Show cu ecou - rel.
16,00 Pentru tine
16,30 Film religios
17,00 Max Glick - s.
17,30 Haideți să ne jucăm - s.
17,45 Auto integral
18,15 Retrospectiva Știrilor Intersat
(●) 19,00 Departe de casă - film
20,30 Challenge - s.
21,00 Ți-e teamă de întuneric - s.
(●) 21,30 Vrăjitorul - film
23,00 Retrospectiva Știrilor Intersat
(■) 0,00 Erotica

ATOMIC TV
7,00 Selector
11,30 Atomic Café - rel.
12,00 Reactor
12,30 Vot - rel.
13,30 Hai-Hui - rel.
14,00 Interactiv
16,00 Selector
18,30 Atomix cu VJ-ii de la Atomic
21,30 Selector
23,30 Insomnia

RADIO ARAD & RADIO CONTACT (99,1 MHz)
6,00 Super weekend; 8,00 Viața spirituală; 8,30 Dimineață de weeknd incl. Cinema Plus; 10,00 Sfânta Liturghie de la Catedrala Ortodoxă Arad; 12,00 Weekend în doi artiști români; 15,00 Contact FM; 19,00 Emisiune în limba germană; 20,00 Radio Cocktail ; 21,00 Contact FM

RADIO PRO FM (92,1 MHz)
7,00 - 10,00 TOATĂ LUMEA PRO FM - cu Flavius Esnican; **10,00 - 11,00 AUTOSHOW** - cu Nono Semen; **11,00 - 14,00 CheFACI ÎN WEEKEND** - cu Vali Bărbulescu; **14,00 - 16,00 HEAT PRO FM** - cu Mihai Gurei; **16,00 - 17,00 TOP TEN PRO FM** - cu Marius Dobre; **17,00 - 19,00 TONOMATUL PRO FM** - cu Cristi Dicianu; **19,00 - 21,00 281.976** - cu Flavius Esnican și Cătălin Lăpușcă; **21,00 - 23,00 TOP 30 AIRPLAY PRO FM** - cu Cristi Schnebli - rel.; **23,00 - 24,00 DEEP BEATS** - cu DJ Sleek; **24,00 - 2,00 ZONA LIBERĂ** - cu DJ Vasile

RADIO TIMIȘOARA
6,00 Radioprogramul sătenilor; 8,00 Universul credinței; 8,30 Armonii corale; 9,00 Uniți sub tricolor; 10,00 Pop matineu; 11,00 Actualități, muzică, sport; 12,00 Duminica la prânz; 13,00 Emisiune în lb. germană; 14,00 Emisiune în lb. maghiară; 15,00 Emisiune în lb. sârbă; 16,00 Emisiune în lb. bulgară; 16,30 Emisiune în lb. cehă; 17,00 Emisiune în lb. slovacă; 18,00 Astra Română; 19,00 Radiojurnal; 19,15 Jazz reflex; 20,05 Călătorie în lumea poveștilor; 20,15 Vă place opera?; 21,00 Curierul de seară; 22,00 Știri: 6,00; 7,55; 10,00; 11,00; 12,55; 20,00; 21,00; 21,55. Radiojurnal: 7,00; 19,00

RADIO SEBIȘ
6,00 Weekend matinal; 8,00 Cafeneaua duminicală; 9,00 Fotoliul de duminică; 12,00 Show 21; 14,00 Duminica împreună; 15,00 La porțile dorului; 17,00 Cutia Pandorei; 19,00 La mulți ani! - dedicații muzicale; **20,00 Cutia Pandorei; 0,00 Recitalul vedetelor; 2,00 Nocturna muzicală**

REDACȚIA ADEVĂRUL nu își asumă răspunderea pentru modificările ulterioare intervenite în programele tv.

UNIVERSITATEA DE VEST "VASILE GOLDIȘ"

ÎN ANUL UNIVERSITAR 2001-2002

Facultățile care vor funcționa în cadrul Universității de Vest "Vasile Goldiș" Arad în anul universitar 2000-2001

FACULTATEA DE DREPT

Specializări: **Drept, Drept Comunitar**
Durata studiilor: 4 ani la cursuri de zi
5 ani la cursuri FR
Colegiul Universitar Juridic - Specializări: **Grefier**
- curs de zi 3 ani
Informații la tel: 057-280.411, 210.171

FACULTATEA DE MARKETING-MANAGEMENT-INFORMATICĂ

Specializări : **Marketing; Administrarea Afacerilor; Finanțe, Contabilitate, Informatică; Informatică Economică; Economia Comerțului, Turismului și Serviciilor**
- Durata studiilor ; 4 ani la cursuri de zi
5 ani la cursurile FR
Informații la tel. 057-213.066

FACULTATEA DE MEDICINĂ GENERALĂ

Specializări: **Medicină Generală**;
- Durata studiilor: 6 ani
Colegiul Universitar Sanitar- Nursing;
- curs de zi 3 ani.
Informații la tel. 057. 256391 int. 25

FACULTATEA DE BIOLOGIE

Specializări: **Biologie**
- Durata studiilor: 4 ani
Colegiul Universitar de Igienă a Produselor Alimentare; Colegiul Universitar de Arhitectură Peisagistică
- curs de zi 3 ani
Informații la tel. 057/212203

FACULTATEA DE ȘTIINȚE UMANIST-CREȘTINE

Specializări: **Istorie-Jurnalistică; Istorie-Limba Engleză; Jurnalistică - LimbaEngleză; Biblioteconomie- Limbi Moderne; Limbi moderne aplicate**: Lb. și Lit. Engleză - Lb. și Lit. Franceză; Lb. și Lit. Engleză - Lb. și Lit. Germană; Lb. și Lit. Franceză - Lb. și Lit. Germană
- Durata studiilor: 4 ani la cursuri de zi
5 ani la cursurile fără frecvență
Informații la tel: 057. 282324

FACULTATEA DE ȘTIINȚE POLITICE

Specializări: **Psihologie; Științe Politice-Sociologie; Științe Politice-Filosofie; Științe Politice - Administrative**
- Durata studiilor: 4 ani zi
5 ani FR
Informații la tel: 057. 256394

FACULTATEA DE EDUCAȚIE FIZICĂ ȘI SPORT

Specializarea: **Educație fizică și Sport**
- Durata studiilor : 4 ani la cursuri de zi
Informații la tel: 057. 254108

COLEGIUL UNIVERSITAR PEDAGOGIC

Specializări: **Institutor Desen; Institutor Muzică; Institutor Limba Franceză; Institutor Limba Engleză; Institutor Limba Maghiară, Institutor Ed. Fizică;**
- Durata studiilor: 3 ani la cursuri de zi
Informatii la tel: 057. 243777

ÎNVĂȚĂMÂNT PREUNIVERSITAR ȘI LICEAL

SCOALA POSTLICEALĂ

Specializari: **Agent Vamal; Agent Comercial; Agent Turism; Asistent Social; Agent de Gestiune; Birotica - Secretariat; Functionar Bancar; Detectiv; Personal de Paza și Ordine Publică; Agent Operații Expediție și Transport Intern și Internațional; Asistent de Farmacie; Tehnician Cadastru - Topograf; Cameraman - Fotoreporter**
- Durata studiilor 2 ani la cursuri de zi
Informatii la tel. 057. 256391 int. 17

LICEUL PARTICULAR NR. 1

Specializări: **Matematică-Informatică (Engleză intensiv), Chimie-Biologie (Engleză intensiv), Filologie, Silvic, Economic.**
- Durata studiilor: 4 ani curs de zi
Informații la tel. 057. 256391 int. 17

ACTE NECESARE

Înscrierea candidaților se face pe baza urmatoarelor acte :
1. *Buletin de identitate*
2. *Certificat de naștere (copie xerox și legalizată)*
3. *Diplomă de Bacalaureat (în original)*
4. *Adeverință medicală privind starea sănătății*
5. *Trei fotografii 3/4 (tip buletin)*
6. *Un dosar plic*

ADMITEREA
la toate facultățile și colegiile se face în baza mediei obținute la examenul de bacalaureat și a mediilor de la disciplinele specifice fiecărei specializări.

ADMITEREA 28 iulie 2001

REALIZĂRI SPECIFICE UNIVERSITĂȚII DE VEST "VASILE GOLDIȘ" ARAD

În cadrul Universității de Vest "Vasile Goldiș" Arad spațiile proprii reprezintă 82,%.

Universitatea de Vest "Vasile Goldiș" Arad dispune de Complexul Universitar, Castelul Macea și Grădina Botanică de nivel european, cu o suprafață de 22 ha cuprinzând 2018 unități taxonomice. Grădina Botanică Universitară Macea a fost inclusă în proiectul TEMPUS- PHARE 14030/2000, fiind membră fondatoare a Asociației Grădinilor Botanice din România.

Federația Europeană a Școlilor Superioare - F.E.D.E, organism european în care Rectorul Universității este membru, a deschis un birou de lucru la Arad, cursurile fiind finalizate prin diplome recunoscute în U.E.

Facultatea de Medicină Generală, singura din țară de tip privat în prag de acreditare, beneficiază de o bază clinică la nivelul standardelor de acreditare, prin Ordinul Ministerului Sănătății nr. 51.620/10.12.1998 și în conformitate cu: Legea Spitalelor nr. 146/iulie 1995, spitalele arădene devenind spitale clinice universitare.

Universitatea de Vest "Vasile Goldiș" Arad a fost desemnată ca unitate pilot din învățământul privat pentru asigurarea calității în învățământ de către Consiliul Național al Managementului Strategic.

Universitatea de Vest Vasile Goldiș are parteneriate susținute cu 22 universități din străinătate. Recent a fost inclusă în programul LEONARDO Da VINCI finanțat de Uniunea Europeană.

Cu sprijin AGFOL și al Ministerului de Externe din Italia, Universitatea realizează în cadrul Centrului Universitar de Consultanță și Afaceri -C.U.C.A, cursuri de asistență pentru Micii Întreprinzători. Centrul realizează și Servicii de informare profesională "Internet Acces" pentru studenții universității.

Pentru realizarea obiectivului managerial de dezvoltare a unui învățământ integrat Fundația Universitară " Vasile GOLDIȘ" Arad a înființat în urmă cu trei ani Școala Postliceală și Liceul Particular nr. 1.

În scopul menținerii legăturii cu Universitatea, cu dorința de a contribui și pe viitor la dezvoltarea acesteia, reprezentanți ai celor peste 5000 de absolvenți au pus bazele " Asociației Absolvenților Vasile Goldiș", asociație non-profit, cu statut juridic independent.

Universitatea de Vest "Vasile Goldiș" Arad a întocmit dosarul de acreditare către Consiliul Național al Audiovizualului a postului de radio-TV "Ion Rațiu", realizat cu sprijinul Fundației "Ion Rațiu" din Londra. Postul va contribui la dezvoltarea formei de Învățământ Deschis la Distanță.

Ca universitate comunitară, instituția a contribuit prin performanțele sportivilor studenți la prestigiul național și internațional al județului Arad. Alături de titluri naționale de baschet - fete, polo băieți, judo și lupte, tenis de masă -fete, atletism, sportivii studenți au reprezentat țara cu cinste la două ediții ale "Jocurilor sportive studențești europene" de la GRENOBLE- FRANTA.

Universitatea de Vest "Vasile Goldiș" Arad este participantă activă la trei proiecte ale Euroregiunii a V-a "Dunăre - Criș - Mureș -Tisa" din care zona noastră face parte.

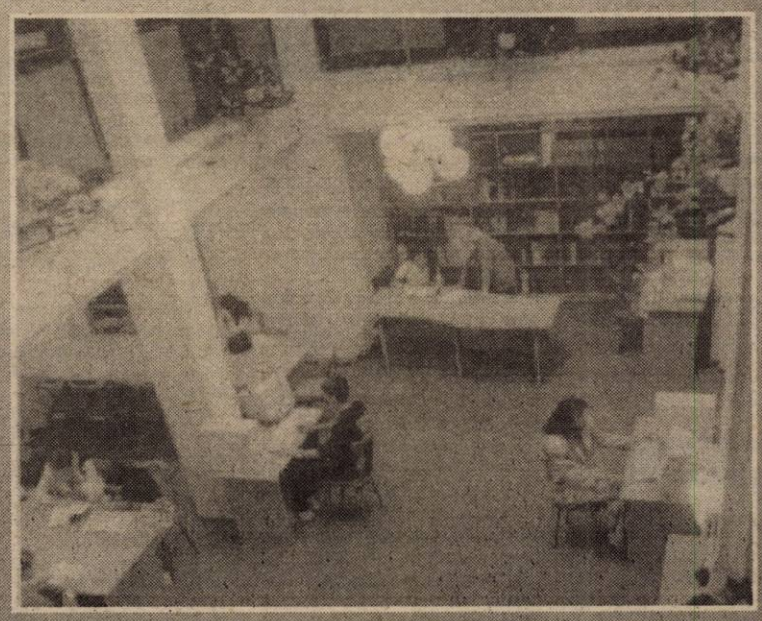

VÂNZĂRI APARTAMENTE O CAMERĂ

Vând garsonieră toate îmbunătățirile, lângă BILLA, preț 8.500 DM negociabil. Telefon 279989, 093.523.400. (2981)

Vând garsonieră, Grădiște, decomandată, et. II, contorizată. Telefon 057/220153; 095.379.317. (3165)

Vând garsonieră balcon închis, preț 8.500 DM, negociabil, Micălaca, bl. 232, ap. 78. (3514)

Vând garsonieră cf. I, Vlaicu, bl. Z6E, et. III, ap. 42, preț 9.500 DM, negociabil. Telefon 283123. (3539)

Vând apartament o cameră, zona UTA, 67 mp, balcon închis, baie gresiată-faianțată. Informații telefon 093 392 023. (5334717)

VÂNZĂRI APARTAMENTE DOUĂ CAMERE

Vând 2 apartamente 2 camere, îmbunătățite, pentru privatizare; închiriez ocazional. Telefon 219412. (3246)

Vând apartament 2 camere, zonă excelentă, preț convenabil, Micălaca, bl. 104, sc. A, ap. 2, după ora 14. (3123)

Vând urgent apartament 2 camere, decomandate, fără îmbunătățiri, str. Dr. Ioan Suciu (Maiakovsky), et. II. Informații telefon 094.583.464, zilnic, orele 8-20. (3142)

Vând urgent apartament 2 camere cu sau fără mobilă deosebită, decomandat, Alfa, parter, îmbunătățit deosebit, rolete lemn, sufragerie gresiată, bucătărie gresie și faianță, baie gresie faianță, hol gresiat și lambrisat, preț 15.000 DM, negociabil. Informații Faleză Sud bl. 36, sc. A, ap. 3. Telefon 258369 sau 093.013.234. (3258)

Vând apartament 2 camere, Banu Mărăcine, et. VI/VII. Telefon 255299; 231226, după ora 17. (3257)

Vând apartament 2 camere, complet mobilat, preț negociabil 17.500 DM. Telefon 059-475325, 059-136132.

Vând apartament 2 camere, pentru privatizare, Miorița, preț negociabil. Telefon 213422. (3304)

Vând apartament 2 camere, decomandat, confort I, etaj I, bloc turn, Calea Romanilor, lângă Alimentara „Traian". Telefon 092.320.073.

Vând apartament 2 camere, centru, decomandat, preț 22.000 DM. Telefon 213422. (3304)

Vând apartament 2 camere, central, 84 mp. Informații telefon 092 624 791 sau 262185. (3482)

VÂNZĂRI APARTAMENTE TREI CAMERE

Vând apartament 3 camere, etaj II, 6 Vânători, îmbunătățit. Telefon 252079, 222021. (2864)

Vând apartament central, 3 camere, et. I, preț informativ 35.000 DM. Telefon 094.775.108; 213326. (3150)

Vând apartament 3 camere, et. I, ap. 8, bl. 563, sc. A zona Micălaca-Orizont. Telefon 562505. (3321)

Vând apartament 3 camere, mobilat (nemobilat). Telefon 095 569 395. (3458)

Vând apartament 3 camere, zona Vlaicu, et. IV. Telefon 421124. (4060425)

VÂNZĂRI APARTAMENTE PATRU - ȘASE CAMERE

Vând apartament ultracentral (apartament 4 + 2) + 2 garaje. Telefon 255752. (2979)

Vând apartament 4 camere, Vlaicu, bl. Z.26, et.8/8, îmbunătățit, negociabil. Telefon 281479; 251438. (3229)

Vând apartament 4 camere + garaj, Grădiște. Telefon 223718. (3455)

VÂNZĂRI CASE

AVANS 0. Vând în rate casă în UNGARIA. Se asigură drept de ședere și angajare cu carte de muncă. Numai oferte serioase. Telefon 092.622.767.

Vând casă + grădină Aradul Nou. Telefon 286423, 279242. (2936)

Vând casă mare, 3 camere, grădină, nr. 359, Zimand Cuz. (2944)

Vând casă cu grădină și curte 720 mp, str. Retezat. Telefon 092.295.340. (3012)

Vând casă Grădiște, 3 camere, bucătărie, atelier, canalizare, curte betonată, 37.000 DM, negociabil. Telefon 092 729 953. (3010)

Vând cabană Ghioroc, Valea Domnească, teren 600 mp. Telefon 094.775.108; 213326. (3150)

Vând casă, Grădiște, canalizare, posibilități gaz, garaj, utilități, preț 32.000 DM. Telefon 092.237.784. (3164)

Vând casă acces pe două străzi, zonă bună. Telefon 093.779.381. (3213)

Vând casă cu 1259 mp teren în localitatea Cladova - Valea Mare, amplasament deosebit, preț 8.600 DM negociabil. Informații telefon 094.838.490. (2950)

Vând casă, grădină 3000 mp, 17.000 DM, negociabil, localitatea Mâsca. Telefon 095.433.785; 093.976.491. (3215)

Vând casă 4 apartamente, curte, poartă largă, garaj, str. Badea Cârțan, 50.000 DM. Telefon 253664. (3006)

Vând casă mare, central, termoficată, gaz metan, singur în curte, compusă din 2 apartamente, intrare separată, utile pentru: birouri de firmă, avocați sau notari. Telefon 257335. (3431)

Vând casă, cu tot confortul, în Micălaca. Telefon 267553. (2658)

Vând casă, Chișineu Criș, str. Crișana nr. 24. Telefon 520288. (5334863)

Vând vilă Grădiște, 75.000 dolari. Telefon 253308,. orele 18-20. (3446)

Vând vilă ultracentral, 6 camere, singur curte, toate utilitățile. Telefon 230820. (2465)

Vând casă Zimandul Nou. Informații telefon 260455. (3287)

Vând casă mare, mobilată, Lipova, în zid cu Mănăstirea Maria Radna, 8 camere, toate utilitățile, 651 mp, construiți 300 mp, zonă turistică comercială. Telefon 057-561667 Nicula. (5915003)

Vând casă în Miniș, mulți pomi fructiferi, spre deal, loc liniștit. Telefon 256315 sau 093 366 173. (3477)

Vând casă cu atelier de tâmplărie. Telefon 464247, zilnic. (3474)

Vând casă în Fiscut, 3.000 DM. Telefon 056-290797, 094 143 484. (3488)

Vând casă mare, 5 camere, 2 bucătării, anexe, beci, grădină, posibilități privatizare. Telefon 092 223 470. (3498)

Vând casă 3 camere, bucătărie, hol, baie, anexe, grădină, suprafața 800 mp. Telefon 092 223 470. (3498)

Vând casă în Miniș. Telefon 461665. (3530)

Vând casă în localitatea Bata nr. 290. Telefon 561955. (5915008)

Vând casă în Galșa nr. 384, la șosea, cu grădină 3.000 mp. Telefon 094 577 984. (5352304)

VÂNZĂRI SPAȚII

Vând spațiu comercial pe strand, 262 mp, toate utilitățile. Telefon 094.566.838 sau 242972.

Urgent! Vând spațiu comercial, strand, 20.000 DM, negociabil. Telefon 095.421.678. (1795)

Vând restaurant ultracentral. Telefon 094.665.334. (2781)

Ofer (vând) spațiu 240 mp, amenajat, toate utilitățile. Telefon 094.873.210; 280808 după ora 15. (2981)

Vând gheretă amenajată bar, toate dotările, zona UTA. Telefon 096.304.558, 249419. (3026)

Vând spațiu comercial 16 mp pe Strandul Neptun, 3.000 DM. Telefon 093.732.507. (3285)

Vând spațiu comercial în Piața Miorița, 5.700 DM, negociabil. Telefon 093.732.507. (3285)

Vând spațiu + societate comercială în activitate. Telefon 267553. (2658)

Vând urgent spațiu comercial sau producție, 540 mp + apartament de serviciu 3 camere bloc, în Șiria. Telefon 094 545 778. (3520)

VÂNZĂRI TERENURI

Vând teren viran în localitatea Cladova, Valea Mare, 300 mp, loc deosebit, preț 5.000 DM negociabil. Informații telefon 094.838.490. (2950)

Vând teren arabil 6 ha, șoseaua Arad - Pecica, la km 15. Telefon 092.944.843. (3369)

Vând intravilan (grădină) zonă plăcută, liniștită, cu ieșire la pășune, drum cu prioritate (bulină albastră) localitatea Sâmpaul nr. 296. Telefon 057-253934, 094 513 621. (3294)

Vând teren intravilan, 1.500 mp, Grădiște, str. Rândunicii nr. 24, cartier Rezidențial. Telefon 092 536 515. (3433)

Vând teren 1.500 mp lângă Sanevit. Telefon 277919, 257664. (3428)

VÂNZĂRI AUTO

Vând Audi 80 B4 TDi, an 1993, 14.800 DM; Opel Astra TD, an 1993, 10.500 DM; Opel Vectra 1,6 benzină, an 1992, 8.000 DM, toate cu CIV, negociabile. Telefon 092.281.015. (3262)

Vând autoturism OPEL ASTRA, 1992; RENAULT LAGUNA, 1995, înmatriculate persoană fizică, stare perfectă. Telefon 092.237.792.

Vând urgent, convenabil, RENAULT MEGANE, 1996, 70.000 km la bord, full option. Telefon 257130 sau 092.663.275.

Vând Fiat Ritmo Diesel, 1,9, an 1985, 2.500 DM, negociabil. Telefon 092 585 037. (3023)

Fără roți nu poți! 20% REDUCERE la toate tipurile de ANVELOPE. Telefon 259339; 094.706.321. (1284)

Vând Golf II, an '87, 1,6i neînmatriculat, numere Germania, preț negociabil 1.200 DM. Telefon 095.896.582. (2943)

Vând auto PEUGEOT, în stare bună de circulație, an fabricație 1988, 1.905 cmc, preț 1.500 DM, negociabil. Pâncota, telefon 094 815 927. (5334710)

Vând TV izotermă dublu spate și VW Transporter 1600 cmc, 1 tone + 6 locuri, neînscris. Telefon 212526. (3201)

Vând Skoda S100, înmatriculată, necesită reparații, 220 DM. Telefon 287080. (3184)

Vând Mercedes Cobra 220 Diesel persoană fizică, CIV, VT 2003, stare foarte bună, multe piese schimb, rezervor 109 litri, 4.700 DM, negociabil. Telefon 253789; 092.343.705. (3125)

Vând Audi 80 B4, Avant 1,9 TDi, an 1996, înmatriculat, ABS, 2 x airbag, climă, totul electric, impecabil. Telefon 259375 sau 093.381.084. (3209)

Vând Lada Nova, 1985, verificare 2002. Telefon 236325. (3197)

Vând Ford Sierra, an 1989, Diesel. Telefon 057-279704. (3298)

Vând Ford Escort '86, stare excepțională 1,6 D, 4.500 DM negociabil. Informații telefon 283135, 092.596.025. (3417)

Vând autoturism Dacia Super Nova 0 km. Informații telefon 094.506.466. (3444)

Vând cutie viteză MAN. Telefon 095.655.878. (3440)

Vând Dacia 1310 TX, 1988, 2100 DM. Telefon 093.265.722. (3237)

Vând urgent Cielo stare excepțională, 1995, 35.000 km, 11.300 DM, vizibil zilnic orele 10-13 și garaj autorizat. Telefon 212555. (3235)

Vând tractor 650M (CIV) în stare ireproșabilă, aproape nou, bun pentru lucru. Telefon 057-253834, 094 513 621. (3294)

Vând Opel Ascona 1,6 neînmatriculat, an 1984. Telefon 095 569 395. (3458)

Vând Mercedes Cobra 200D, an 80, persoană fizică, CIV + VT, preț 5.250 DM, negociabil. Telefon 094 583 640. (3450)

Vând ARO 320, autoutilitară, fabricație 1992, motor Brașov. Telefon 222535, după ora 18. (3442)

Vând Dacia 1310TX, 1988, CIV, numere noi, VT 2002, motor nou, cutie viteză nouă, preț 2.400 DM, negociabil. Telefon 095 416 889. (5036146)

Vând tractor U650, stare perfectă, IMS 461. Telefon 095 395 267, localitatea Răpsig nr. 237. (5036147)

Vând camion SRD, stare bună, cu piese schimb, 1.700 DM. Telefon 093 767 827. (3485)

Vând ARO 320 carosat sau schimb. Telefon 461198. (3497)

Vând Mercedes Cobra 240D, an 1979, numere noi (talon). Telefon 276056. (3507)

Vând autoturism marca Mercedes Diesel, an 1978, capacitate cilindrică 2,20 cmc, preț 2.500 DM. Telefon 094 927 458. (4060427)

Vând VW Passat T.D.i. Combi, motorină, an 1994. Telefon 259113. (3523)

Vând Dacia 1300, din 80, cu numere noi, perfectă stare, preț 1.000 DM fix. Telefon 278277. (3519)

Vând talon Dacia 1300. Informații telefon 095 606 983. (443090)

Vând urgent Mercedes 190D, înmatriculat Germania + un talon Mercedes 190 benzină, înmatriculată. Telefon 094 604 673. (5352303)

Vând Toyota Tercel, an fabricație 1979, înscris p.f., nr. noi, 800 DM, negociabil. Informații Agrișul Mare nr. 447. (5334716)

Vând Opel Vectra 1,7 TD Intercoler, an 1994, cu multiple opționale, stare excepțională. Telefon 095 523 319. (3538)

VÂNZĂRI ELECTRO

Vând televizor color, mașină spălat automată, video, cu garanție. Telefon 266414. (3512)

Vând CASE MARCAT FISCALE și CÂNTARE ELECTRONICE, omologate. Telefon 282829; 272727. (f. 1834264)

Vindem PENTIUM I, 133 MHz, 32 RAM, 4,3 HDD, CD ROM, placă de sunet și boxe, monitor 15 SVGA, nou. Telefon 280260, 094 552 226. (3470)

Vindem FRIGIDERE cu congelator, noi, marca LG. Telefon 280260, 094 552 226. (3470)

Vindem TELEVIZOARE COLOR LG noi, diagonala 51, preț convenabil. Telefon 280260, 094 552 226. (3470)

Vindem TELEVIZOARE COLOR diferite modele. Telefon 280260, 094 552 226. (3470)

Vând televizoare color: Telefunken, Nokia, Blaupunkt, teletext, telecomandă. Telefon 264004. (3533)

Vând mașini spălat automate, combine frigorifice, congelatoare, televizoare color, modele noi, garanție. Telefon 251392. (3534)

Vând televizor color, mașină spălat automată, microunde, garanție. Telefon 284604. (3542)

Vând mașini de spălat automate cu reduceri de preț (1.800.000-3.000.000 lei), oferim garanție. Telefon 259339; 094.706.321. (2719)

Vând congelatoare, lăzi, frigidere, combine, la prețuri foarte mici (1.500.000-3.000.000 lei), se oferă garanție. Telefon 259339; 094.706.321. (2719)

Vând ASPIRATOARE modele noi, la numai 400.000 - 600.000 lei. Telefon 259339; 094.706.321. (2719)

Vând TV color stereo cu telecomandă, la prețuri între 950.000 și 3.000.000 lei, oferim garanție. Telefon 259339; 094.706.321. (2719)

Vând televizoare color cu teletext și telecomandă, la prețuri avantajoase. Telefon 093 955 806, 092 746 364. (3016)

Vând camere de luat vederi digitale (Sony, IVC, Panasonic, etc), aparate foto profesionale cu film (Nikon, Canon, Pentax, Minolta, etc), casetofoane mașină, calculatoare PIII, laptop-uri, telefoane mobile. Telefon 093 180 870. (3075)

Vând mașină de spălat automată și mașină de spălat vase. Telefon 095 569 395. (3458)

Vând calculatoare Pentium 166-200 MHz, MMX, 32-64 MB RAM, 2,1-2,5 GB HDD, monitor color, preț negociabil, garanție. Telefon 057-246628; 095.307.641. (3202)

Vând televizor color, telecomandă, teletext, stereo, garanție. Telefon 219365, 093 380 028. (3489)

Vând telefoane SAGEM, preț 110 DM. Informații telefon 092 958 226, duminică, luni.

VÂNZĂRI DIVERSE

Vând LEMNE FOC la domiciliul clientului. Telefon 214010. (1710)

Vând NISIP, la domiciliul clientului. Telefon 214010.

Vând PLASĂ GARD ZINCATĂ și NEAGRĂ, toate dimensiunile; CUIE; PLASĂ RABITZ; TABLĂ DECAPATĂ 0,4 și 1 mm; TABLĂ ZINCATĂ 0,4, ȚEAVĂ PĂTRATĂ, SÂRMĂ NEAGRĂ și ZINCATĂ, COTURI, BURLANE, str. Vrabiei, nr. 4. Telefon 289997. (508)

Vând ROLETE PLASTIC import, ROLETE LEMN și JALUZELE verticale. Telefon 059-478503. (3350)

Vând FIER BETON, 8.500 lei/ kg, str. Independenței nr. 7, Bujac. Telefon 273785, 095 320 938. (3129)

Vând scule vulcanizare și scule spălătorie auto. Telefon 092 621 961. (3116)

Vând tăurași bălțată, între 175 kg - 220 kg. Telefon 257610, 095.569.717. (2918)

Vând plasă sârmă zincată, Micălaca. Telefon 259892. (2179)

Vând LEMNE FOC, esență tare, la domiciliu. Telefon 210771. (2130)

Vând LEMNE FOC, esență tare, la domiciliu. Telefon 277027. (2130)

Vând făină și tărâțe import. Telefon 094.502.265 sau 275779. (2846)

Vând garaj Vlaicu, lângă Opel. Telefon 246147, după ora 19. (2917)

NOU! Vând BCA și ȚIGLĂ produse de MACON DEVA la prețuri fără concurență. Orice cantitate! Telefon 054 - 211807; 094.524.456. (f.1834312)

Vând vitrină frigorifică 1,20 m, rafturi și tejghele cu sticlă, prețuri avantajoase. Telefon 460247. (3009)

Vând LEMNE FOC esență tare, orice cantitate, la domiciliu. Telefon 214157. (3093)

Vând LEMNE FOC esență tare, orice cantitate, la domiciliu. Telefon 245248. (3093)

Vând trafo sudură industrial, mașină de găurit MG-25, strung SN 400x1000. Telefon 212526. (3201)

Vând fitinguri 1"-4", negre și zincate. Telefon 287080. (3184)

Vând vaci gestante, porumb, orz, fân, paie. Telefon 265079. (3320)

Vând vacă bună de lapte. Telefon 532052. (3301)

Vindem FURAJE CONCENTRATE pentru animale, de calitate superioară. Telefon 278806. (3353)

Vând 100 oi mame, tinere, gestante, familia Jurj, Cermei, nr. 42. Telefon 095.541.328. (3365)

Vând arpagic soiul Stuttgart. Telefon 092.998.756; 474541. (3269)

Vând rezervor combustibil tip PECO 20.000 litri. Telefon 092.998.756. (3269)

Vindem mașini de spălat auto, aparate pentru vulcanizare, aeroterme de încălzit pe motorină și gaz. Telefon 213150, 092 990 157. (3464)

Vând cărucior copil, bicicletă, butelie dublă, ambalaj pepsi, sobă petrol. Telefon 284601. (3333)

Vând incubator, capacitate de 150 ouă. Telefon 276764. (3331)

Vând injector pe gaz de putere mare pentru brutării, sere sau blocuri. Telefon 095 569 395. (3458)

Vând vaci cu lapte gestante. Informații telefon 287627 orele 20-22, 094 577 850 permanent. (3456)

Vând țuică și vin Mustoasă și Riesling de calitate. Telefon 467269. (5914793)

Vând POMI FRUCTIFERI diferite specii și TRANDAFIRI din Pepiniera DOROBANȚI, zilnic orele 8-17. Telefon 535001 sau 094.519.481, ing. Gligor Cazan. (3568)

Vând BCA, blocuri ceramice, țiglă; uși, ferestre, PAL, placaj, PFL, bitum, carton asfaltat, plăci azbociment, etc, str. Pădurii nr. 69. Telefon 211272, orele 8-17. (3480)

Vând LEMNE FOC TĂIATE, esență tare, la domiciliu. Telefon 253270. (3511)

Vând vacă cu viței și junincă. Telefon 286052. (3522)

Vând făină BL 55, cantități mari. 6.400 lei/ kg. Telefon 462342 sau 093 194 025. (5351577)

Vând vălaie din piatră 12 buc. Dan Ioan, sat Tisa nr. 84, comuna Hălmagiu, județul Arad. (443091)

Vând 6 tone fân sau schimb cu vaci. Familia Mărcuș, Aluniș nr. 245. (3537)

Vând garaj demontabil din placă ondulată, 400 DM, negociabil. Telefon 271912, 095 523 874. (3548)

CUMPĂRĂRI TERENURI, IMOBILIARE

Cumpăr urgent casă, ultracentral, singur în curte sau teren ultracentral. Telefon 092.684.643. (3284)

Cumpăr apartament 3 camere, parter, exclus Alfa, Confecții, ofer 14.500 DM. Telefon 266037, 095 312 139. (3503)

Cumpăr 1-2 ha pământ arabil, prefer în zona Micălaca, lângă fosta prefabricate și capăt calea ferată și țiglă veche mare, Jimbolia, marca Leu. Telefon 276897. (3405)

Cumpăr pământ în comuna Semlac. Telefon 232380, 095 265 440, 092 275 541. (344/9

CUMPĂRĂRI AUTO

Cumpăr SPC6 cu fertilizator. Telefon 474135. (5914114)

CUMPĂRĂRI DIVERSE

Cumpăr GRÂU PANIFICAȚIE, plata pe loc. Telefon 092 887 025. (3547)

Cumpăr: decorații, medalii, medalioane, monezi, bancnote, timbre, alte obiecte vechi. Telefon 249597 seara. (3463)

Cumpăr VACI, VIȚELE, TAURI. Telefon 092.941.123. (2567)

Cumpăr PORCI GRAȘI localitatea Mâsca, nr. 307, preț **28.000 lei/kg. Telefon 057 - 531497, 094.774.649. (2958)**

Cumpăr deșeuri de fier vechi, cantități mari. Telefon 093 404 010. (3020)

Cumpăr porci, vită adultă și tineret, plata pe loc. Telefon 092 957 433. (3103)

Cumpăr porci grași și bovine pentru sacrificat. Telefon 274744, 095 624 006. (3114)

Cumpăr porci și vite pentru sacrificare. Informații telefon 094.867.536. (3245)

Cumpărăm porcii vii, la prețul de: 29.000 lei/ kg între 100-130 kg și 30.000 lei/ kg între 130.200 kg. Telefon 270037, 093 226 163. (3451)

Cumpăr porci grași 28.500 lei/kg, cu plata pe loc la fostul Complex de porci Nădlac. Telefon 474541; 092.998.756. (3269)

Cumpăr grâu panificație, cantități mari, 4.500 lei/ kg. Telefon 462342 sau 093 194 025. (5351575)

CERERI ȘI OFERTE DE SERVICII

LOCURI DE MUNCĂ temporare, în UNGARIA, drept de ședere, rezolvare emigrare (rezidență definitivă) prin birou de avocați. NUMAI OFERTE SERIOARE. Telefon 092.622.767.

(Continuare în pagina 11)

(Urmare din pagina 10)

SOCIETATE COMERCIALĂ angajează BUCĂTARI cu experienţă pentru FAST FOOD. Telefon 256835.

Angajăm VÂNZĂTOARE pentru magazin alimentar Alfa. Telefon 094 533 507. (3434)

ŞANTIER 33 CONSTRUCŢII C.F., str. Ardealului nr. 60, angajează MACARAGIU AUTO macara 18 to. Relaţii telefon 057-233248. (3443)

SOCIETATE COMERCIALĂ cu profil de construcţii angajează: CONTABIL ŞEF. Cerinţe: studii superioare, vechime minimă 7 ani, operare PC, cu atestat de contabil autorizat (expert contabil). Informaţii suplimentare la telefon 223695, de luni până vineri. (3281)

Angajez PERSONAL sau COLABORATORI cu experienţă în conducere, aprovizionare, desfacere, financiar contabil. C.V. la ARAD C.P. 7-131. Telefon 095 267 055. (3295)

Angajăm SPĂLĂTORI AUTO bărbaţi sau femei. Căutăm FARMACIST(Ă) cu licenţă pentru asociere, str. Contantin Brâncuşi (Ural) nr. 20-22. Telefon 289905. (3437)

Angajăm urgent TINICHIGII şi MECANICI AUTO, minimum 3 ani vechime. Telefon 095 787 540. (3473)

Angajăm TÂMPLARI sau absolvenţi liceu profil. Telefon 094 397 703 sau fost CAP BUJAC. (3478)

TEATRUL DE STAT ARAD scoate la concurs, în data de 20 februarie 2001, ora 10, următoarele posturi: REFERENT AUDIT. Condiţii: studii superioare în domeniul economic, vechime de cel puţin 3 ani în specialitate, cunoştinţe în operare pe calculator, limita de vârstă 35 de ani. REFERENT IMPRESAR STUDII SUPERIOARE. Condiţii: studii superioare, de preferinţă marketing-management sau umaniste, limita de vârstă 35 de ani. Informaţii suplimentare la telefon 280016. (3510)

Angajăm personal în CONSTRUCŢII pentru GERMANIA şi SPANIA, reprezentant în Arad. Telefon 092 687 113 sau 095 790 654. (3517)

Angajez OSPĂTAR, BARMAN, BUCĂTAR. Informaţii telefon 092 572 408. (3521)

PRESTĂRI SERVICII

Şcoala de şoferi „BELC", serie nouă, din 12.02.2001, cat. B, C+E, Casa Sindicatelor. Telefon 223004; 094.938.335. (2990)

Executăm TÂMPLĂRIE ALUMINIU cu GEAM TERMOPAN, import Grecia, PREŢURI PROMOŢIONALE. „APEL QUALITY". Telefon 274466, 281249. (3241)

MOBILĂ LA COMANDĂ

● PROIECTĂM ŞI CONFECŢIONĂM mobilier casnic şi de birou din PAL melaminat, diferite nuanţe şi culori, din import

● INSTALĂM cu unelte profesionale MOCHETĂ şi LINOLEUM.

s.c. ARCADIA s.r.l.

Tel. 235.221 sau **093.974.698**

(c.33)

Executăm AMENAJĂRI INTERIOARE-EXTERIOARE în construcţii, inclusiv metalice. Telefon 095 314 694. (3439)

EXECUT, la preţuri convenabile, MONUMENTE FUNERARE din marmură sau granit cu sculpturi şi gravuri deosebite, reprezentând îngeraşi, pe Domnul Iisus Hristos, Maica Domnului, portrete, ornamente florale, etc. Telefon 244905.

Transport cereale, produse agroalimentare, materiale de construcţii cu camion 7 to, local şi în ţară. Telefon 057-520942, 094 566 270. (5334869)

DIVERSE

În atenţia cititorilor, tămăduitoarea VALENTINA este la dispoziţia dumneavoastră, în Arad, binecunoscuta tămăduitoare autorizată, cunoscută intern şi extern, pentru cele mai multe reuşite şedinţe cu magie albă, fiind o doamnă minunată, inteligentă, capabilă de rezultate de la prima şedinţă. Nu ezitaţi, apelaţi la telefon 095.684.741; 093.439.721, 057 - 258116 sau cartier Faleza Sud, bloc 19, sc. B, ap. 1. (3346)

Ofer VALUTĂ împrumut, condiţii avantajoase. Telefon 093.030.264. (2408)

ELENA-AURELIA
venită de la Ierusalim, vă ajută în: afaceri, sănătate, probleme familiale şi de viitor fericit. Apelaţi cu încredere. Telefon 096 235 483. (3459)

GRAVIDĂ? Doriţi o amintire din timpul sarcinii, CMI DISCRET vă oferă ecografii cu ÎNREGISTRAREA VIDEO. Program la telefon 561787, dimineaţa, luni - vineri. (2973)

GRUPUL ŞCOLAR INDUSTRIAL „AUREL VLAICU" ARAD situat pe Bd. Decebal nr. 31/A, doreşte să obţină autorizaţie de mediu. Contestaţiile se pot depune la Agenţia de Protecţia Mediului Arad, Bd. Dragalina nr. 16. (3316)

La data de 22 februarie 2001, ora 12, se va vinde la licitaţie publică ap. 20 situat în Arad, Calea A. Vlaicu bl. X33, sc. A, proprietatea debitoarei BEJAN MARIA. Preţul de strigare este de 112.500.000 lei şi licitaţia se va ţine la Judecătoria Arad, camera 55. (3501)

La data de 21 februarie 2001, ora 12, se va vinde la licitaţie ap. 3, situat în Arad, Faleza Sud bl. 53. Preţul de strigare este de 112.500.000 lei şi licitaţia se va ţine la Judecătoria Arad, camera 55. (3474)

SC MADONA MR SRL doreşte să obţină autorizaţie de mediu pentru punctul de lucru din Lipova, Calea Timişorii nr. 111, Arad. Eventualele contestaţii se depun la Agenţia de Protecţia Mediului Arad, Bd. Dragalina nr. 16. (3492)

COOPERATIVA DE CONSUM MONEASA organizează licitaţie în 26 februarie 2001, ora 11, la sediul cooperativei pentru vânzare şi închiriere spaţii comerciale. Telefon 439122 sau 092 924 718. (4060426)

CITAŢII

Se citează numita HÂLMĂGEAN IULIANA, cu ultimul domiciliu în Şilindia nr. 381, judeţul Arad, la JUDECĂTORIA INEU, în ziua de 28 februarie, anul 2001, ora 8, camera 2, în proces pentru constatarea nulităţii absolute a contractului de întreţinere cu numita Ardelean Maria, în dosarul nr. 1659/2000. (3368)

Numiţii: IVANOVICI MARIANA, ANGEL, FLORIN, VIOLETA şi ALEXANDRA, domiciliaţi în str. Dornei nr. 35-37, ap. 2, sunt citaţi la JUDECĂTORIA ARAD, pentru data de 27 februarie 2001, ora 8, sala 67, în dosarul 240/2001, în proces cu SC RECONS SA pentru evacuare. În caz de neprezentare cauza se judecă în lipsă (3441)

Se citează numitul IOVĂNAŞ PETRU, cu domiciliul necunoscut, pentru data de 12 februarie 2001, ora 12, la BIROUL NOTARIAL DEMETER PAŞCALĂU LUMINIŢA, cu sediul în Curtici, Bd. Revoluţiei nr. 46, în vederea dezbaterii succesorale după defuncta IOVĂNAŞ FLOAREA, născută BULBOACĂ. (833)

Pârâta Casa Agricolă de Păstrare ARAD CENĂDEANĂ este citată în această calitate, în proces cu BUNACIU FLOARE, în dosar nr. 162/2001 cu termen de judecată pe 22.02.-2001 pentru uzucapiune. În cazul în care nu se prezintă nimeni, cauza se judecă în lipsă. (5352301)

Se citează, cu menţiunea la interogatoriu, pârâtul COSTEA MIHAI, cu ultimul domiciliu cunoscut în Ineu, str. Pescarilor nr. 5, pentru termenul din 28 februarie 2001, la JUDECĂTORIA INEU, în dosarul nr. 1585/2000, având cva obiect pretenţii, în proces cu reclamantul Riţivoiu Toma. În cazul în care nu se prezintă nimeni, cauza se judecă în lipsă. (5352302)

TURISM

NOU! MARI REDUCERI DE PREŢURI!

ATLASSIB

Călătoreşti cu autocarele noastre moderne, în EUROPA: GERMANIA, AUSTRIA, FRANŢA, ITALIA, SUEDIA (plecări zilnice), BELGIA, OLANDA, DANEMARCA, ANGLIA, FINLANDA, NORVEGIA, SPANIA, PORTUGALIA, UNGARIA, IUGOSLAVIA.

NOU! Reduceri suplimentare pentru: elevi, studenţi, pensionari şi grupuri. Bd. Revoluţiei nr. 35, telefon 251871, 252727; Autogară, telefon 270562. O poartă deschisă spre Europa! (c, 341)

ÎNCHIRIERI

Închiriez (vând) SPAŢIU COMERCIAL demisol, 120 mp (sală servire, magazie, grup social), dotat cu tot ce trebuie. Telefon 246727; 094.700.403.

Închiriez bar de noapte, complet amenajat, cu toate dotările. Telefon 214425. (3167)

Ofer spre închiriere spaţiu comercial, ultracentral. Telefon 095.395.885. (3311)

Ofer spre închiriere spaţiu pentru birou, producţie, depozit, str. Mărăşeşti. Telefon 094.568.863. (3336)

Închiriez 2 camere, cu confort, în centru, cu toate anexele. Telefon 255199, orele 14-22. (3398)

Închiriez spaţiu comercial central (demisol), 88 mp, 450 USD. Telefon 094.630.507. (2857)

Doresc să închiriez apartament 2 camere, mobilate, în Micălaca-Miorita sau 300, Romanilor, ofer 100 DM pe lună + cheltuieli, ofer avans 6 luni. Telefon 092 499 871. (3491)

Închiriez garsonieră zona Vlaicu. Telefon 057-277521. (3506)

Ofer spre închiriere apartament 2 camere, zona Micălaca, familie serioasă. Telefon 265384. (3518)

Primesc o familie sau două fete în gazdă, toate condiţiile, str. Cpt Ignat nt. 27. (3526)

PIERDERI

Pierdut legitimaţie de veteran război nr. 025973 eliberată de ANVR Arad, pe numele Henţ Gheorghe. O declar nulă. (5036148)

Pierdut tichet asigurare (imprimat) RCA 2000 SC ASTRA ASIGURĂRI cu nr. 3932211 şi 3932260. Le declar nule. (3425)

Pierdut carnet de şomaj eliberat de DMPS Arad, pe numele Brie Marius. Îl declar nul. (3306)

Pierdut legitimaţie de acces eliberată de Spitalul Municipal pe numele Pîntea Monica. O declar nulă. (3292)

Pierdut legitimaţie de acces eliberată de Contor Zenner pe numele Frăsincar Petru Alexandru. O declar nulă. (3347)

Pierdut carnet de student eliberat de Universitatea Politehnică Timişoara, pe numele Şerb Cosmin. Îl declar nul. (3462)

Pierdut carnet şomaj eliberat de DMPS Filiala Chişineu Criş, pe numele Panda Ioan. Îl declar nul. (3357)

Pierdut Registru jurnal cod 14-1-1 şi Registru inventar cod 14-1-2 pentru SC „FLOART PROD-EX" SRL ARAD. Le declar nule. (3481)

Pierdut abonament gratuit de călătorie eliberat de CTP Arad, pe numele Levai Rozalia Elisabeta. Îl declar nul. (3528)

Pierdut autorizaţie nr. 217236 din 13.01.93, eliberată de Consiliul Judeţean Arad, pentru p.f. MÂNA DE AUR. O declar nulă. (3532)

Pierdut carnete CFR pentru permis, seria 481965 pe numele Şerb Eugenia şi seria 481964, pe numele Şerb Ioan, din Pleşcuţa 83. Le declar nule. (443089)

† DECESE †

Cu sufletul îndurerat vă anunţăm încetarea din viaţă a celui care a fost pentru noi soţ, tată, bunic de o rară noblete sufletească,

MAROŞI CAROL,

în vârstă de 73 ani.

Înmormântarea va avea loc astăzi, 10 februarie a.c., ora 14, la Cimitirul Eternitatea. Dumnezeu să-l ierte şi să-l odihnească! Familia îndoliată.

Cu adâncă durere în suflet, anunţăm decesul dragului nostru soţ, tată, socru, bunic şi străbunic

GURBAN GHEORGHE,

din CAPORAL ALEXA. Înmormântarea va avea loc duminică, 11.02.2001, ora 14, la cimitirul din localitate. Dumnezeu să-l odihnească în pace! Familia îndurerată.

Cu durere în suflet, vă anunţăm că ne-a părăsit, după o crudă suferinţă, la numai 33 de ani, cel ce a fost

HUZSVAR LADISLAU ERVIN,

fiu, soţ, tată şi frate mult iubit. Înmormântarea va avea loc duminică, 11.02.2001, la Cimitirul UTA. Pentru relaţii, telefon 222098. Familia îndurerată.

Cu adâncă durere în suflet, anunţăm moartea tragică a celui ce a fost

MINEA ADRIAN.

Nu te vom uita niciodată, copiii: CRISTI, ADI, RAUL, părinţii şi fraţii. Relaţii privind înmormântarea, la telefon 267213.

Cu adâncă durere anunţăm moartea celui care a fost

IGNIŞCA IOAN LAZĂR,

în vârstă de 38 ani. „Ai plecat din astă lume/Fără a spune un cuvânt/Ne-ai lăsat durere-n suflet/Cât trăim pe-acest pământ". Înmormântarea va avea loc duminică, 11.02.2001, ora 13, în localitatea MORODA, de la nr. 181. Dumnezeu să-l odihnească în pace! Familia îndurerată: mama, tata, soţia MIHAELA şi fiica BIANCA.

† CONDOLEANŢE †

Împărtăşim durerea familiilor Lipovan şi Lile, pricinuită de decesul celui care a fost

LIPOVAN SIMION.

Dumnezeu să-l odihnească în pace! Familia Laza Gheorghe şi Elisabeta. (3251)

Suntem alături de familiile TUDOR şi LĂZĂRESCU, în marea durere pricinuită de dispariţia celui care a fost

DOBRIN IOAN.

Familia Duma. (3508)

Pios omagiu celui care a fost

DOBRIN IOAN

şi sincere condoleanţe familiilor îndoliate TUDOR şi LĂZĂRESCU. Familia Cotrău. (3509)

Suntem alături de familia MAROŞI în greaua durere pricinuită de pierderea celui care a fost

MAROŞI CAROL.

Sincere condoleanţe! Colectivul SC MERA SRL. (3515)

Cu adânc regret pentru trecerea în eternitate a tatălui dragei noastre colege, BOSANCU DORINA, sincere condoleanţe din partea clasei a-X-a B, a Liceului de artă „SABIN DRĂGOI". (3543)

Suntem alături de familia Cândea Teodor în marea durere pricinuită de moartea celui care a fost

CÂNDEA TEODOR.

Din partea familiei Palaghia Constantin. (3551)

Colectivul Centrului de plasament nr. 1, este alături de colega lor, HUZSVARI GABRIELA, în marea durere pricinuită de moartea soţului şi îi transmite sincere condoleanţe. (3552)

INSPECŢIA SANITARĂ de STAT Arad, îi-şi exprimă durerea pricinuită de dispariţia prematură a celui care a fost

CONSTANTIN SIMION.

(3560)

Ne despărţim de unul dintre cei mai buni colaboratori ai instituţiei noastre, un om de o înaltă probitate morală şi profesională, ziaristul

SIMION CONSTANTIN.

Fie ca bunul Dumnezeu să-l odihnească în pace şi liniste! Sincere condoleanţe familiei îndoliate! INSPECŢIA SANITARĂ de STAT, Arad.

Mulţumim rudelor, prietenilor şi vecinilor care au fost alături de noi, la despărţirea de cea care a fost mamă, bunică,

CRIŞAN SOFIA.

Familia îndoliată, CRIŞAN. (3561)

Sincere condoleanţe familiei îndoliate, pentru dispariţia prematură a fostului coleg

HUZSVAR LADISLAU (LACI).

Colectivul Staţiei de Benzină „MOL". (3565)

Colegii din cadrul POLIŢIEI RUTIERE Arad, aduc pe această cale, un ultim omagiu celui care a făcut parte din colectiv,

IGNIŞCA IOAN LAZĂR

şi transmit sincere condoleanţe familiei îndoliate.

Ne luăm un ultim rămas bun de la iubitul nostru ginere şi cumnat,

IGNIŞCA IOAN LAZĂR.

Dumnezeu să-l odihnească! Socrii: PUIU DUMITRU cu familia din LIVADA, cumnaţii din ITALIA.

Suntem alături de colega PUIU MIHAELA, la decesul soţului

IGNIŞCA IOAN LAZĂR.

Dumnezeu să-l odihnească în pace! Sincere condoleanţe din partea familiei CREŢ VASILE şi LUCIA. (3570)

Ne despărţim cu greu de scumpul nostru frate, cumnat şi unchi,

IGNIŞCA IOAN LAZĂR,

la numai 38 ani. Fratele Ghiţă, soţia Lenuţa şi nepoatele Adela şi Diana. Dumnezeu să-l ierte! (3572)

† COMEMORĂRI †

Pios omagiu la 4 ani, în 10 februarie de la decesul soţului drag,

GUZEI MIHAI.

Dormi în pace! Soţia Magda. (2770)

Suntem alături de colega noastră FLORICA BAN, acum la împlinirea a 6 săptămâni de la trecerea în nefiinţă a mamei sale dragi,

CINTEAN FLOAREA.

Dumnezeu s-o odihnească în pace! Colegele învăţătoare de la Liceul Teoretic Curtici. (3198)

O clipă de aducere aminte în memoria dragului nostru

COSTI RUSU,

azi, 10 februarie, la împlinirea a 9 ani de la trecerea sa în nefiinţă. Timpul nu poate şterge durerea şi suferinţa din sufletele noastre! Dumnezeu să te odihnească în pace! Familia care nu te va uita niciodată! (3414)

Se împlinesc 6 săptămâni de la dispariţia mamei noastre dragi

BOBÎRNAC ELENA.

Parastasul va avea loc duminică, 11 februarie 2001, ora 13, la Cimitirul UTA. Copiii: Nelu, Valy şi Rodica. (3473)

Azi, 10 februarie 2001, se împlinesc 6 săptămâni de când a trecut în eternitate

FĂGEAN MARICICA

din SECUSIGIU.

Parastasul la Mănăstirea Bodrog, azi, ora 14. Cu inima zdrobită te vom plânge mereu! Soţul, copiii, vecinii şi prietenii. (3499)

O lacrimă în memoria celui care a fost

prof. OARCEA VASILE

din Sebiş, la împlinirea a 4 ani de la trecerea în eternitate. Fiul, dr. Oarcea Ovidiu. (3510)

În 6 februarie s-au împlinit 2 ani de lacrimi şi dor de când moartea nemiloasă l-a răpit de lângă noi, pe

ŞIPOŞ SANDU.

Te va păstra în inimă şi suflet cu multă dragoste, MAMA. Parastasul duminică, 11 februarie, la Biserica Ortodoxă Grădiste. (3516)

Cu aceeaşi durere în suflet comemorăm 15 ani de la trecerea în eternitate a celui care a fost fiu, soţ, tată şi frate,

lt. maj. GHIŢĂ CRISTEA.

Dumnezeu să-l odihnească în pace! Familia în veci nemângâiată Cristea. (3535)

● PRODUCE ȘI MONTEAZĂ UȘI ȘI FERESTRE DIN PVC
ARMAT CU PROFILE TROCAL GERMANIA
● PRODUCE ȘI VINDE GEAM TERMOPAN

LUCRU NEMȚESC

SATLINE

SALON DE EXPOZIȚIE:
ARAD, PIAȚA MIHAI VITEAZUL
BL. M 7, PARTER
TEL./FAX. 057/25 14 61; 094 50 72 11

CÂȘTIGĂTORII CONCURSULUI TERRA PE LUNA IANUARIE SUNT:

CU TERRA CÂȘTIGI DE 2 ORI!

5 PREMII X 1.000.000 LEI

1. GRECU DANIELA, Arad, Str. S. Popa, Nr. 4, Bl.110
2. CREȚ SALVICA, Arad, Str. Dreptații Nr. 25, Bl. 714
3. BODIUȚ ELEONORA, Arad, Aleea Ulise, Nr.3, Bl.J8B
4. GYORGY ALBERTIN, Sânpetru German, Nr. 433/B
5. MERCEA CĂTĂLIN PETRU, Arad, Str. Dragalina, Nr. 38

10 PREMII X 500.000 LEI

1. GALYA VERONICA, Arad,C.A. Vlaicu, Bl. Z 28
2. VIDREAN MARIN ILIE, Cermei, Nr. 444
3. CREȚ SALVICA, Arad, Str. Dreptații Nr. 25, Bl. 714
4. ISAI MĂRIOARA, Șimand, Nr.92
5. ȚIȚIRIG SEBASTIAN, Curtici, Str. Ștefan cel Mare, Nr.26
6. BANICIU VIORICA ROZALIA, Șagu, Nr.611
7. COPIL RĂZVAN, Arad, C.A.Vlaicu, BL. Z 27
8. FĂRCUȚ RODICA, Arad, Str. Avrig BL. 21
9. BUZILĂ ILEANA, Livada, Nr.228
10. PĂȘCUȚ RODICA, Arad, Str. Prieteniei, Bl.112

CONCURSUL TERRA CONTINUĂ, CÂȘTIGĂ ȘI TU PREMII DE MILIOANE ÎN FIECARE LUNĂ.

VALENTINE'S DAY
SALA POLIVALENTĂ, miercuri 14 februarie, ora 18.30

pentru cele mai îndrăgostite perechi ... ... premii de milioane

L.A.

A.S.I.A.

DJ MAX
DJ GINO MANZOTTI
FROM
DJ PROJECT

TONIC

PROCONSUL

* CONCURSURI
* FASHION GALA 2001
* SHOW LASER
* JOCURI DE ARTIFICII
* VIDEO PROIECȚII

Intrarea gratuită la Discoteca VIVA si Club Macao.

prezentator DAN NEGRU

pret bilet: 45.000 lei, biletele s-au pus în vânzare la casieria, Salii Polivalente, Magazinul Siesta, Club Macao, Discoteca VIVA

PARTENERI: SAN BENEDETTO, DOUWE EGBERTS, Coca-Cola, Gold Fashion, ADEVĂRUL

Firma S.C. EURO SOUVENIR S.R.L.
cu capital integral german

angajează de urgență

■ 10 MAIȘTRI și INGINERI
specialitatea TCM
sau INDUSTRIA LEMNULUI
cu aptitudini de conducere
în procesul de producție

■ 5 MECANICI
pentru reparații utilaje din industria lemnului.

PENTRU INGINERI constituie un avantaj cunoașterea limbii germane.

Vârsta nu contează

C.V. se va aduce la Librăria I.L. Caragiale de pe B-dul Revoluției nr. 92 și va conține și poză.

S.C. BAT S.A. ARAD

EXECUTĂ LA PREȚURI AVANTAJOASE
următoarele tipuri de lucrări:

● TÂMPLĂRIE METALICĂ din profile aluminiu vopsite în câmp electrostatic
● GEAM TERMOPAN
● AMENAJĂRI INTERIOARE din panouri de rigips și tavan casetat tip Armnstrong
● CONSTRUCȚII INDEPENDENTE care pot fi amenajate ca:
- birouri
- magazine
- depozite
utilizând panouri ușoare termoizolante
● CĂSUȚE DE VACANȚĂ și ALTE CONSTRUCȚII MODULATE transportabile care pot fi utilizate pe diverse amplasamente pentru diverse activități (chioșcuri, birouri, dormitoare, etc.)

INFORMAȚII SUPLIMENTARE
pot fi obținute la telefoanele: 289.700, 273.242 int. 119, 122
(1834298)

SC PERTLAN SRL
cu sediul în Cluj Napoca, str. Lunii 7/21
înmatriculată la Registrul Comerțului Cluj sub numărul J12/406/2000, având codul fiscal numărul R 12906424

anunță VÂNZARE PRIN LICITAȚIE CU STRIGARE, a imobilului „casă de locuit"

mobilat, compus din 4 camere, hol, bucătărie, cămară, două băi, pivniță și garaj, cu teren de 547 mp, situat în Arad, str. Constanța Hodoș nr. 7. Prețul de strigare este de 1.000.000.000 lei.

Licitația va avea loc în data de 23 februarie 2001, orele 13,00, la adresa imobilului mai sus menționat.

GARANȚIA DE PARTICIPARE, de 50.000.000 lei, se va demonstra cu filă CEC, ordin de plată, sau numerar. Vânzarea se va face în bloc (cumpărarea inclusiv a mobilierului existent) la prețul cel mai mare oferit.

Dacă se va prezenta un singur ofertant sau dacă nu se va obține minim prețul de strigare, licitația se va relua în data de 25 februarie 2001, orele 13,00, la adresa imobilului pus în vânzare.

Informații suplimentare se pot obține la tel: 093/42.88.73.

STAȚIUNEA DE CERCETARE ȘI PRODUCȚIE pentru Creșterea Bovinelor „MUREȘ" Arad

angajează 6 MECANICI AGRICOLI, 2 MECANICI DE ÎNTREȚINERE și 1 PAZNIC

De asemenea, vinde la licitație un
MULTICAR MC3-P motor D 115,
an fabricație 1990 și Dacia Liberta 1325, an fabricație 1993.

Licitația va avea loc în data de 26.02.2001, la atelierul mecanic, strada Dumbrava Roșie nr. 3.

Informații la telefon 28.11.42, 28.18.63.
(5914791)

S.C. PREFIN EST EUROPE S.R.L.
Str. 6 Vânători, nr. 35/A - ARAD

angajează:

● CONTROLORI TEHNICI DE CALITATE ÎN CONFECȚII
PENTRU ARAD ȘI PENTRU SOCIETĂȚILE COLABORATOARE EXTERNE (FEMEI)
● TEHNICIAN CU EXPERIENȚĂ ÎN CROI

CONDIȚII:
- studii de specialitate;
- cunoașterea limbii italiene;
- experiență în domeniul confecțiilor;
- experiență în croi;
- domiciliul stabil în Arad sau împrejurimi;
- disponibilitate la deplasări în afara orașului și județului.

OBIECTUL DE ACTIVITATE al societății este confecționarea îmbrăcămintei.

Salarizarea va fi adecvată capacităților profesionale și experienței în muncă.

Cei interesați vor depune cererile și CV la sediul societății începând cu data apariției anunțului în ziar.
(1834308)

S.C. MANITOBA TEX S.R.L.

Angajează

■ CONFECȚIONERE (Triplok, Uberdek și simplă)
Perioada de probă este de 2 luni.
Oferim angajare cu carte de muncă, bonuri de masă și un salariu de la 2 la 3,5 milioane lei, în funcție de eficiența fiecăruia.
■ PERSONAL CTC interfazic
Str. Ursului nr. 21 Arad, Telefon 250.505; Fax 281.322
(1834345)

BANCA "TRANSILVANIA" S.A.
SUCURSALA ARAD,
Str. Unirii nr. 5-7,
Tel. 057/283.122
DEPOZITUL ANIVERSAR
în lei pe 9 sau 12 luni
DOBÂNDĂ 40% pe an

ADEVĂRUL
COTIDIAN INDEPENDENT ARAD

Anul XIII, nr. 3228

Luni, 12 februarie 2001 ● 16 pagini ● 3500 lei ● e-mail: adevarul@arad.ro; adv.pub@arad.ro

BRAT Publicație auditată în semestrul II 1999
Tiraj mediu zilnic vândut: 34.958

WEST BANK
B-dul Revoluției nr. 88, 2900 ARAD
AGENT WESTERN UNION | MONEY TRANSFER
Cel mai rapid mod de a primi bani din întreaga lume!

MODELUL SOVIETIC

Oricât ar părea de şocantă o asemenea constatare, la peste unsprezece ani de la desprinderea definitivă din lagărul socialist şi oricâte progrese ar fi făcut spre democraţie şi economie de piaţă, în unele domenii de importanţă deosebită pentru imaginea ţării în lume, România continuă să promoveze modelul sovietic de organizare. Caracterizat prin centralism dictatorial, modelul sovietic constă în conducerea de la centru a unor sectoare aflate geografic la mare distanţă, cum ar fi vămile, de pildă. Dacă în mai toată lumea euroatlantică spre care (spunem că) ne îndreptăm administrarea treburilor de interes comunitar se face preponderent în organizare regională, România continuă să promoveze în organizarea şi administrarea vămilor un corupt sistem centralizat. Fie că este vorba despre vama de la Giurgiu, Suceava ori Oradea, fie de la Nădlac, Vărşand ori Turnu, de „afacere" se ocupă miticii de pe Dâmboviţa. Interesul deosebit pentru acest teritoriu vine de la posibilităţile nenumărate de îmbogăţire a tuturor lucrătorilor de aici, de la opincă până la vlădică, de la femeia de serviciu până la directorul cel mai general dintre directoraşii de toate mărimile. Pentru a ajunge vameş trebuie să mergi la Bucureşti, cică la examen, la mitici. Nu ştiu exact cât se dă şpagă pentru un post de vameş, dar gurile rele vorbesc despre sume impresionante, de zeci de mii de dolari. Sunt sume colosale, prohibite pentru marea majoritate a românilor, dar nu şi pentru cei care au reuşit să obţină asemenea slujbe. Pentru că odată intraţi în pâine, vameşii noştri au transformat misiunea profesională într-o ruşinoasă afacere personală. Ruşinoasă dar... bănoasă, pentru că din modestele venituri salariale, vameşii arădeni reuşesc să-şi construiască adevărate palate, în valoare de zeci, poate sute de miliarde de lei. De unde asemenea belşug? Din corupţia practicată pe scară mare, fără jenă, din ciubucul luat, sub ameninţarea cu represaliii, de la cei care trec frontiera prin vama românească. Dacă este un loc unde imaginea României este murdărită cu excremente atunci acel loc se numeşte vamă. Ştiindu-se protejaţi de şefii corupţi, de la „profesorii" cei mituiţi de la Bucureşti, vameşii se comportă arogant, ca pe propria moşie, jefuind trecătorul prin aceste porţi de intrare în ţară sau de ieşire în străinătate. Cu obrazul gros, cu tupeu, vameşii cer „drepturile" de la cei care fac micul trafic în Ungaria. Din câte mi-au spus unii minicomercianţi transfrontalieri, pentru o Dacie încărcată din Ungaria cu legume, fructe, dulciuri ori sortimente de carne, brânzeturi ori mezeluri, vameşul român te taxează cu o sută de mii de lei. Socotiţi câte sute de asemenea „turişti" trec într-o tură de 12 ore prin vamă şi calculaţi ce sume colosale intră în buzunarul acestor samsari.

ŞTEFAN TABUIA

(Continuare în pagina 6)

„UN COMPROMIS REZONABIL"

Interviu cu deputatul TOKAY GYÖRGY - UDMR

– D-le deputat, Legea Administraţiei Publice Locale, mai exact prevederea conform căreia în unităţile administrativ teritoriale care cuprind minorităţi naţionale în proporţie de 20% se va folosi limba maternă a respectivei minorităţi, a stârnit controverse.

– Vă propun să discutăm puţin asupra acestui 20%. Până şi cei mai aprigi antiminoritari au recunoscut că, totuşi, minoritarii, acolo unde au o pondere semnificativă, trebuie să se bucure şi ei de prevederile Cartei privind folosirea limbilor minoritare. Termenul „semnificativ", este cel iniţial, provenind din limba franceză. Cifra de 20%, la care ne-am oprit noi, este rezultatul unor îndelungi negocieri şi a fost considerată un compromis rezonabil între cererile minoritarilor şi pretenţiile majoritarilor. Sper ca încet-încet, această dihotomie minoritar-majoritar să dispară, pentru că toţi suntem cetăţenii acestei ţări şi avem interesul să creăm o imagine bună a ţării.

SIMION TODOCA

(Continuare în pagina 6)

Pag. 8

Într-un balcanic stil dâmboviţean

DIRECTORUL GENERAL AL VĂMILOR NE DUCE CU PREŞUL

Pag. 4

La aniversarea celor zece ani de activitate, „Rapsozii..." clamează

FOLCLORUL TREBUIE SĂ RĂMÂNĂ CURAT

FUNDAŢIA ROMÂNO-GERMANĂ
Execută la comandă:
▲ UŞI
▲ FERESTRE din lemn pentru geam termopan
Relaţii la sediul din:
VLADIMIRESCU
Str. Gării nr. 59
Tel. 057-514.931,
094-479.802

Pag. 7

Începând din martie, în Arad

OPERAŢIUNEA „CÂINII VAGABONZI"

Doctorul IOAN CRÂSNIC, o alegere inspirată!

De vreo două săptămâni bune, în Arad au loc o serie de schimbări. Nimeni nu mai este sigur pe scaun: de la director până la portar, aşa încât e greu să te hazardezi azi să spui ce vei face mâine sau să-ţi dai întâlnire poimâine...

*Evident, aşa-i după oricare revoluţie, şi la noi fiecare schimbare de guvern a fost ceva mai dihai decât o revoluţie: fiecare nouă Putere a înlocuit tot ce se putea înlocui, **subsemnatul mai crezând, totuşi, că lucrurile se vor opri aici şi că totul va reveni curând la normal.***

*Şi pentru că veni vorba de noii veniţi, personal multe nume îmi sunt complet necunoscute; altele în schimb le-am mai întâlnit, între acestea din urmă numărându-se şi cel al doctorului **IOAN CRÂSNIC**, şeful Laboratorului de analize, **propus ca director al Spitalului Judeţean.** În perioada cât a mai fost director (adjunct) al aceluiaşi spital, întâmplător am trecut de mai multe ori pe acolo şi toţi cei cu care am stat de vorbă - inclusiv duşmanii săi! - nu i-au putut nega fascinanta putere de muncă şi, mai ales, flerul organizatoric, ca să zic aşa.*

*De aceea, fără a jigni pe nimeni, inclusiv pe actualul director al Spitalului - cu care nu am absolut nimic - spun, nu ştiu cât de oportune şi de inspirate sunt celelalte schimbări, dar în mod cert **numirea ca director al Spitalului Judeţean a doctorului IOAN CRÂSNIC este una foarte inspirată.** Ştiindu-l cum îl ştiu, adică bătăios şi insistent până în pânzele albe atunci când este vorba de treburile obştei, prevăd că mulţi vor avea de-a face cu el, pe nu puţini aşteptându-i zile cam negre...*

Dar, să nu anticipăm.

M. DORGOŞAN

ALGLASS
TAMPLARIE DIN ALUMINIU SI P.V.C.
USI SI FERESTRE DIN PVC DECEUNINK-BELGIA
PRETURI SI CALITATE DE EXCEPTIE
Str. Roşiori nr. 26; Tel./Fax: 289053
Piaţa Spitalului Bl. 1D; Tel/Fax: 253868

CALENDAR

▼ Astăzi, Soarele răsare la ora 7 și 20 de minute și apune la ora 17 și 40 de minute.

▼ Au trecut 42 de zile din acest an. Au mai rămas 323 de zile până în 2002.

▼ **Praznicul zilei: Biserica ortodoxă:** Sf. Meletie, arhiepiscopul Antiohiei; **Biserica romano-catolică:** Sf. Eulalia; **Biserica greco-catolică:** Meletie, arhiep. Antiohiei.

TELEFOANELE CU „89...“ ÎN ATENȚIA OJPC

Despre înșelăciunile prin telefoanele cu „89...“ s-a scris de multe ori în paginile ziarului nostru. În ultima perioadă, noi „victime“ ale acestor oferte s-au adresat Oficiului Județean pentru Protecția Consumatorului. Aceștia s-au lăsat atrași de spotul publicitar prin care este prezentat produsul **„stop comis“** care poate fi comandat sunând la tel. 01-894848.

Unul dintre reclamanți a făcut comandă în data de 17 noiembrie 2000. Dispecera de serviciu i-a promis livrarea în 2-3 săptămâni. De atunci au trecut peste două luni și... nimic. Cu excepția facturii telefonice care a fost cu 805.800 lei peste valoarea impulsurilor.

OJPC Arad s-a adresat Oficiului Municipal București pentru a cerceta firma respectivă. În cazul în care nu i se dă de urmă vor fi sancționați cei care au întocmit contractele de telefonie cu valoarea adăugată respectiv cel publicitar.

M. MICAN

Foc, la CHIER

Sâmbătă dimineața, în jurul orei 5,00, pompierii militari din Ineu au fost alertați de un apel venit din satul CHIER: „Gospodăria lui Bene Florin e în flăcări!“

Acoperișul anexei, pe o suprafață de 50 de metri pătrați, 60 de kilograme de mezeluri, doi metri cubi de cherestea de brad, două uși plus alte bunuri depozitate în anexă au fost mistuite de flăcări. Paguba omului depășește 30 de milioane de lei.

După cum ne informau pompierii militari, încendiul a izbucnit din cauza unei scântei sărite dintr-o sobă de încălzit.

N.O.

A venit BARZA!

La Arad: **Berce** Zorana, **Molter** Mădălin Florin, **Boț** Abigail, **Dehelean** Ioana, **Doroț** Moise, **Stan** Valentin Teodor, **Teglaș** Rebeca, **Pop** Larisa Maria, **Bădilă** Andreea.

METEO

Vremea va fi caldă și frumoasă. Cerul va fi variabil. Vântul va sufla slab la moderat din sector sudic. Noaptea și dimineața, pe alocuri se va semnala ceață.

Temperaturi maxime: 9 la 12°C; **Temperaturi minime**: -3 la +1°C.

Meteorolog de serviciu,
CARMEN ȘARGA

Prețul aurului

Banca Națională: Pentru gramul de aur de 24 K, prețul cu ridicata - **226.159 lei**; prețul de achiziție **203.543 lei**. Prețuri înregistrate la sfârșitul săptămânii.

Piața neagră - Aur 14 K: cumpărare - 110.000 lei/g, vânzare - 125.000 lei/g. **Aur 18 K**: cumpărare - 130.000 lei/g, vânzare - 160.000 lei/g.

ACTUALITATEA CULTURALĂ

TEATRU

Teatrul de Stat Arad prezintă joi, 15 februarie, ora 18,00, premiera spectacolului cu piesa „Vacanță în Guadelupa“ de Pierre Saunill și Eric Assous, în regia artistică a lui Laurian Oniga.

CINEMATOGRAFE

Dacia: Lupta cu înălțimile (SUA) 9,30; 11,45; 14; 16,30; 19

Mureșul: Calea samuraiului (SUA/Franța) 10; 12; 14; 16; 18

Arta: Gladiatorul (SUA) 15; 18

Sala Mică: Turnătorul (Franța) 15,30; 17,30

Spectacol de muzică lăutărească

Adrian Copilul Minune, Vali Vijelie și invitații lor prezintă joi, 15 februarie 2001, ora 17,30, la Casa de Cultură a Sindicatelor, spectacolul „Dușmanii îmi poartă pică“. Conducerea muzicală Dan Bursuc.

Biletele s-au pus în vânzare la casieria sălii, deschisă zilnic între orele 9-18.

Au plecat dintre noi!

Ignișca Ioan Lazăr (1963), Huszar Ladislau Ervin (1968).

UTILITARE

PIEȚE, TÂRGURI

Astăzi este zi de piață la Curtici, Nădlac, Bocsig, Gurahonț, Moneasa, Pilu, Vladimirescu. Tot astăzi se organizează târg săptămânal la Gurahonț și Bârzava.

Mâine, marți, este zi de piață la Sebiș, Almaș, Apateu, Semlac, Sântana, Șilindia, Vârfurile.

FARMACII DE SERVICIU

Farmaciile **„Sinapis“**, B-dul Revoluției, nr. 88, lângă Noul Stil, telefon 282369, **„Noua Farmacie“**, str. Andrei Șaguna, nr. 15, telefon 948 sunt de serviciu cu program non-stop.

URGENȚE STOMATOLOGICE

Cabinetul de pe str. Crișan (în spate la Gionelli) are program non-stop. Telefon: 253794. Cabinetul din B-dul Revoluției nr. 62, ap. 17, între orele 9,00-19,00. Telefon: 256665.

ÎNTRERUPERI DE CURENT

Luni: Faleza Sud, bl. 25, 26, 27, 28, 29, 30, 49. Faleza Sud bl. 6, 7, 8, 9, 10, 11, 12, 13, 14, 15, 16.

Marți: Cl. Victoriei numere pare, între str. Moldovan și Cl. A.Vlaicu.

TELEFON DE URGENȚĂ LA POLIȚIE: 955

Primăria nu are contract cu Salubritatea

Primăria nu mai are încheiat contract de prestări servicii cu Salubritatea și Gospodărirea Comunală. Contractele existente au expirat, iar anul acesta nu au fost încheiate altele. „Acest lucru afectează activitatea angajaților pentru că nu știm exact pe ce să contăm. Din această cauză apare un sentiment de incertitudine,“ spune Iosif Clodnițchi, directorul Salubrității. Până la remedierea situației, societatea mai sus amintită se bazează doar pe comenzi lunare.

A. B.

CURSUL VALUTAR*

– VALORI ÎNREGISTRATE LA SFÂRȘITUL SĂPTĂMÂNII

Denumirea valutei	BNR	BCR		BRD		Banca Transilvania		Banca Agricolă		Bursa neagră	
		C	V	C	V	C	V	C	V	C	V
Dolar	26722	26580	26780	26450	26800	26550	26800	26100	26750	26500	26700
Marca germană	12614	12285	12756	12365	12730	12550	12720	12400	12680	12400	12700

HOROSCOP

Luni, 12 februarie

Berbec (21.03-20.04). Indiferent cât de încărcat este programul dvs. tot reușiți să vă faceți timp pentru a desfășura activități sportive sau pentru a vă ocupa de partener.

Taur (21.04-20.05). Proiectele pe care le aveți în vedere vor demara încurajator.

Gemeni (21.05-20.06). Încercați să conștientizați faptul că rezolvarea chestiunilor pe care le aveți necesită o perioadă de timp mai îndelungată.

Rac (21.06-22.07). Multe din problemele pe care le aveți se rezolvă în mod miraculos.

Leu (23.07-22.08). Pentru a vă achita de sarcinile care vă revin nu trebuie să depuneți eforturi prea mari.

Fecioara (23.08-22.09). Dovediți un chef de muncă surpinzător de mare pentru cei care vă cunosc bine.

MOCHETA
Arad, Piața Gării
Telefon 235221
Vinde și montează mochetă la prețuri cu o reducere de
10-20%

Balanța (23.09-22.10). Vă organizați bine și aveți suficiente resurse pentru a desfășura simultan mai multe activități.

Scorpion (23.10-21.11). Țineți în permanență legătura cu prietenii cei mai buni și întâlnirile cu ei sunt destul de dese și în această perioadă.

Săgetător (23.11-21.12). Modul de lucru adoptat cu mult timp în urmă începe să nu mai dea rezultate ca la început.

Capricorn (22.12-19.01). Atâta timp cât nu vă veți speti muncind, problemele de sănătate vă vor ocoli.

Vărsător (20.01-19.02). Dați dovadă de mai multă răbdare în ceea ce faceți și nu forțați prea mult lucrurile.

Pești (19.02-20.03). Ar trebui să dați dovadă de mai multă flexibilitate în relațiile cu cei din jur.

ASISTENȚII MEDICALI DEBUTANȚI - LA DEFINITIVAT

În primele șase luni de la absolvirea unei școli postliceale sanitare, activitatea asistenților medicali este catalogată mai mult ca o stagiatură. Dacă ei sunt încadrați la un cabinet privat, pe această perioadă, pentru activitatea lor își asumă răspunderea medicul la care lucrează. În acest sens, Direcția de Sănătate Publică organizează în data de 27 februarie, examen de definitivat pentru cei care au o vechime de șase luni în câmpul muncii.

A. B.

În județul Arad
RATA ȘOMAJULUI ESTE DE 8,64%

Rata șomajului în județul Arad este de 8,64%, mai mică decât cea din luna trecută când era de 8,80% și sub media pe țară care este de 10,5% .

În plată sunt 13.383 șomeri, 4.871 dintre aceștia beneficiază de ajutor de șomaj, 1.463 primesc ajutor de integrare profesională, iar 7.049 alocație de sprijin.

Fără a fi indemnizați, dar aflați în evidență, sunt 3680 de persoane.

N. O.

Echipa de serviciu
GABRIELA GROZA
-secretar de redacție.
Bianca Felea, Adela Homorâceanu, Ioan Leac
– tehnoredactare computerizată.
Doina Jurcă, Aurica Telcian
– corectură.

ADEVĂRUL
COTIDIAN INDEPENDENT ARAD
Editor: S.C. ADEVĂRUL S.R.L. Arad
COD FISCAL R 1681938 ● COD SICOMEX 19.604 ● CERTIFICAT J 02/1886/31X 1991 ● COD SIRUES 020956601 ● ISSN 1220-7489

Redacția și administrația: 2900 Arad, Bd. Revoluției nr. 81. Telefoane: SECRETARIAT - 281802, fax 280655, 280625; ADMINISTRAȚIE - CONTABILITATE - 281797; MICA PUBLICITATE - 210775; MAREA PUBLICITATE - 280904; CLUBUL PRESEI - 280989.

Consiliul de administrație: președinte - **DOREL ZĂVOIANU,** telefon 281802, 280625; vicepreședinte - **MIRCEA DORGOȘAN,** telefon 210776; membri: **DOREL BARBU,** telefon 281797; **NICU COJOCARU,** telefon 280904; **MIRCEA CONTRAȘ,** telefon 280854.

Colegiul de redacție: MIRCEA CONTRAȘ (redactor-șef); MARCEL CANCIU (șef secție foto), telefon 281701; ALEXANDRU CHEBELEU (șef secție sport), telefon 281701; NICU COJOCARU (șef secție publicitate) telefon/fax: 280904; GABRIELA GROZA (secretar general de redacție), telefon 280854; VASILE FILIP (șef secție cultură-învățământ-tineret), telefon 281855; 280003; IOAN IERCAN (șef secție politică), telefon 280943; DORU SAVA (șef secție social-economic), telefon 281738; ȘTEFAN TABUIA (șef secție actualități), telefon 281855; 280003; DOREL ZĂVOIANU (președinte al Consiliului de administrație), telefon 281802, 280625.

Tiparul executat la S.C. MEDIAGRAF S.A. ARAD, str. Feleacului F.N., telefon 250902, fax 250920

„Adevărul“ poate fi citit și pe Internet la adresa http://adevarul.arad.ro

S.C. „Adevărul“ SRL nu-și asumă responsabilitatea pentru conținutul articolelor publicate, aceasta revenind în exclusivitate autorilor.

S.C. GIOIA ȘEITIN A INAUGURAT O NOUĂ HALĂ DE PRODUCȚIE

Sâmbătă, în comuna Șeitin fabrica de semifabricate din lemn **S.C. Gioia SRL** a marcat începerea producției într-o nouă hală industrială. Manifestarea a fost deschisă de o slujbă religioasă oficiată de preotul romano-catolic din localitate, după care invitații împreună cu angajații au sărbătorit evenimentul.

În prezent fabrica are 50 de angajați și prelucrează lemn pentru export. Noua hală care s-a inaugurat sâmbătă va fi dată în funcțiune azi, când acolo va începe munca propriu-zisă. Investiția s-a ridicat la 80.000 de mărci germane, utilajele fiind aduse din Italia.

Momentan se lucrează la amenajarea unei noi hale pe locul fostului FNC, cumpărat de patronii italieni. La finalizarea lucrării, aici își vor găsi un loc de muncă încă 100 de persoane.

Patronul RAFFAELE LUMINOSO - care se ocupă cu partea de producție, și sora acestuia VITTORIA LUMINOSO - „finanțista" întreprinderii ne-au spus: **„Momentan facem doar produse semifabricate, dar vom încerca pe viitor să scoatem și produse finite. Suntem în tratative cu câteva firme mari din Italia și dacă vom încheia contracte cu acestea vom primi undă verde pentru produse finite. În ceea ce privește angajații, intenția noastră este de a le oferi condiții bune de muncă și de a-i stimula pentru că interesul nostru este ca fabrica să meargă."**

Sediul central al acestei filiale se află la Milano unde se iau de fapt deciziile importante. Patronii din Italia: Mariani Antonio, Andrea Palmiero și Enrico Keppel vor veni și ei în curând la Șeitin pentru a vedea cum merg afacerile, în vederea unei viitoare extinderi.

SORINA AMBRUȘ

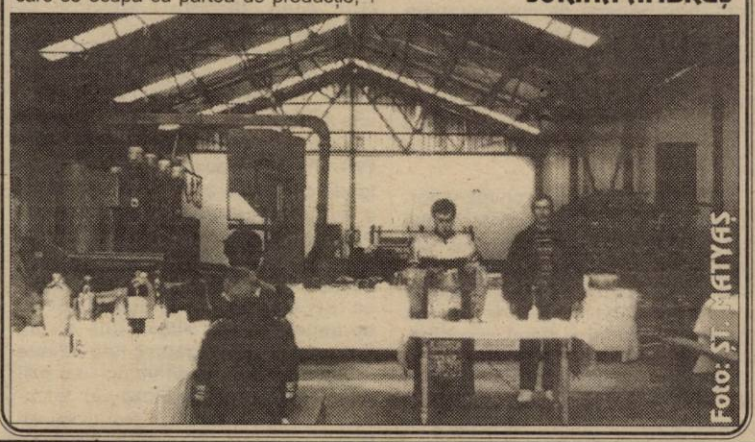

Prin cursul de... turnători

AZOMA ÎMPUȘCĂ TREI IEPURI DINTR-UN FOC

Începând cu data de 1 martie a.c., AZOMA va organiza în județul Arad primul curs de calificare în meseria de ... turnător. (asta, evident, de după Revoluție încoace!)

Și, pentru ca noutățile să nu se încheie aici, firma s-a gândit, tot în premieră pentru societățile comerciale arădene, să împuște trei iepuri dintr-un foc:

1. Deoarece cursul îl va organiza cu șomeri, AZOMA va primi cheltuielile de școlarizare de la fondul de șomaj. 2. Pentru că se obligă să-i angajeze pe aproape toți cei 20 de cursanți - șomeri, în conformitate cu Legea 1/1991 firma poate primi pentru fiecare șomer angajat 50 de milioane de lei reprezentând credit pe trei ani cu dobândă subvenționată de 17,5%. 3. În plus, dacă va reuși să recruteze viitorii turnători din rândurile absolvenților promoțiilor '99 și 2000, AZOMA va putea beneficia și de prevederile Ordonanței 35/1997. Mai precis, statul se obligă prin această ordonanță să asigure 70% din salariul de încadrare al tânărului pe un an de zile, cu condiția ca societatea comercială să-l țină pe acesta pe post cel puțin trei ani de la data angajării.

N. OPREAN

INSPECTORII SANITARI AVERTIZEAZĂ COMERCIANȚII DE PÂINE DIN PIEȚE

Recent, inspectori ai Inspecției Sanitare de Stat (I. S. S.) Arad au întreprins un raid printre comercianții de produse de panificație. Este vorba de acei agenți economici care vând pâine în gherete improvizate, amplasate în piețe. Astfel, s-a constatat, în multe cazuri, că nu se respectă cele mai elementare norme de igienă, fapt care poate duce la apariția și propagarea unor focare de infecții. Unii comercianți expun pâinea pe suprafețe murdare, rupte, îmbâciste cu praf și mizerie. Așazisele copertine au fost confecționate din foste linoleuri, cărora li s-a găsit astfel o nouă întrebuințare.

Inspectorul **Mircea Ștefea** a avertizat vânzătorii de la firmele Galaxis Exim, Al Amir, Nova-Pan, Sabrina, Kelly-Ar și Orhideea - din Piața Miorița - ca în cel mai scurt timp să remedieze toate aceste deficiențe. În caz contrar, acestea vor fi sancționate de I.S.S. cu amenzi de până la 15 milioane de lei.

C. T.

„INFERNUL" DE PE STRADA URSULUI

Ieri, am fost vizitați la redacție de mai mulți cetățeni de pe strada Ursului, care ne-au mărturisit că trăiesc de ani întregi într-un adevărat infern. Neplăcerile acestora sunt cauzate de gălăgia pe care o fac, zilnic copiii locatarilor din blocurile de nefamiliști aflate în zonă. **„Aceștia au loc de joacă amenajat în spatele blocului, dar ei preferă să bată mingea în șosea riscând să cadă sub roțile unei mașini. Nu mai punem la socoteală gălăgia pe care o produc chiar și după lăsarea serii (sunt peste 20 de copii zilnic) și faptul că mingea se oprește în portiera mașinii, în curtea noastră sau în geamurile casei"**, ne-a declarat indignată doamna C.C. Poate ar trebui să aibă mai multă grijă de acești copii părinții lor. Dacă nu din respect pentru vecinii lor de peste drum, atunci măcar pentru securitatea copiilor, care ar putea fi accidentați oricând de un șofer mai grăbit care intră pe strada Ursului.

Prin de
OFERTA
DUBLĂ
CONNEX GO!
prima: 4$ credit suplimentar
secunda: taxare la secundă

Cumpără şi activează* orice cartelă CONNEX GO! până pe 28 februarie şi primeşti un **credit suplimentar de 4$**. În plus, de-acum înainte **taxarea se face la secundă****. Iar de la 7 seara până la 7 dimineaţa şi în weekend, îţi poţi accesa **gratuit** căsuţa vocală. Nu pierde oferta dublă, ca să nu regreţi de două ori.

* Activarea cartelei presupune efectuarea sau recepţionarea primului apel.
** După primul minut al fiecărei convorbiri.

CONNEX go! ce-i al tău e al tău!

Președintele Curții de Conturi Europene va discuta cu autoritățile române

MODUL ÎN CARE AU FOST CHELTUITE FONDURILE EXTERNE

Președintele Curții de Conturi Europene, Jan Karlsson, care efectuează o vizită în România în perioada 11 - 13 februarie, a declarat, ieri, la sosirea pe Aeroportul Otopeni, că unul dintre subiectele principale pe care le va dezbate cu autoritățile române va fi modul în care au fost cheltuite fondurile externe și aspecte privind controlul cît mai eficient al acestora.

În cursul vizitei sale la București, președintele Curții de Conturi Europene va discuta cu autoritățile române probleme legate de condițiile de preaderare ale României în Uniunea Europeană, precum și aspecte de interes comun privind integrarea europeană și cooperarea dintre cele două Curți de Conturi.

Jan Karlsson, împreună cu Maarten Engwirda - membru al Curții de Conturi Europene, efectuează o vizită în țara noastră, la invitația președintelui Curții de Conturi a României, Ioan Condor. În cursul acestei vizite, președintele Curții de Conturi Europene se va întîlni cu președintele României, Ion Iliescu, precum și cu președinții celor două camere ale Parlamentului.

Totodată, Karlsson va purta discuții cu ministrul Justiției, Rodica Stănoiu, cu ministrul Integrării Europene Hildegard Puwak, cu ministrul Agriculturii, Ilie Sîrbu, precum și cu Tănase Joița, procurorul general al României.

La sosirea pe Aeroportul internațional București-Otopeni, Jan Karlsson și Maarten Engwirda au fost întîmpinați de Ioan Condor, președintele Curții române de Conturi și de Fokion Fotiadis, șeful delegației Comisiei Europene în România.

Într-un balcanic stil dâmbovițean

DIRECTORUL GENERAL AL VĂMILOR NE DUCE CU PREȘUL

Dl. Gheorghe Dinu, zis - nu întâmplător - „Dinu Vamă", este un tip duplicitar, care urmărește interese absconse și nu dorește adevărul. Deși sesizat, își face de cap cu vămile, de parcă ar fi moșia lui tat-su. Între vămi continuă să-și desfășoare activitatea, cel puțin pe teritoriul județului Arad, free-shop-uri care aparțin, prin intermediari, fiului lui Emil Constantinescu, spălătorie de mașini neautorizată și altele, sub oblăduirea și a noilor „specialiști" ai vămilor.

Dar să repunem pe rol un caz de care dl. Dinu nu vrea să țină cont, să-i tragă la răspundere pe cei vinovați, ba mai mult, îi promovează și-i „pedepsește" - zice dânsul - din dispoziții de sus, pe cei care au constatat prejudiciul adus.

Astfel, Direcția regională vamală Arad, prin brigada de supraveghere și control vamal somează „S. A. BIANCA INTERBREW BERGENBIER" pentru un debit, taxe vamale, comisioane vamale și TVA neplătite în valoare de circa 18 miliarde de lei. Să reținem, la valoarea dolarului din iulie '99.

Dar să reluăm firul evenimentelor. Societatea amintită solicită domnului director de atunci al Regionalei, Gh. Alda, pe baza art. 13 din 35/91, scutirea de taxe vamale pe o perioadă de doi ani. Dl. Alda răspunde prompt societății amintite și Vămii din Albalulia, aprobând ca termenul de doi ani scutire de taxe vamale să înceapă de la 28.02.1996. Brigada de supraveghere și control sesizează cu adresa din 25.03.1999 Direcția generală a vămilor București, că din data de 20.03.1997 se impune recalcularea mărfurilor de import și majorările de întârziere aferente. Direcția generală a vămilor, prin adresa din 23.04.1999, răspunde clar că societatea Bergenbier nu poate beneficia de scutiri trei ani, ci numai doi ani.

Pentru grave abateri, directorul de atunci al Regionalei din Arad a Vămilor, dl. Gh. Alda, a fost suspendat din funcție, i s-a întocmit dosar penal pentru abuz în serviciu, dosar „rezolvat", ca toate celelalte cazuri mari de corupție, prin „pierderea" lui pe parcurs. Mai amintim că dl. Alda a mai avut un dosar la Poliție în '96-'97, tot pentru abuz în serviciu, „rezolvat" în același mod.

Culmea e că dl. Dinu, directorul Direcției Generale a Vămilor, nu ia în considerare aceste lucruri și pentru „liniștirea spiritelor" îl numește pe Gh. Alda director adjunct la Regionala Vamală Arad.

Nedumerirea este evidentă pentru orice om de bună-credință, dar nu și pentru dl. Dinu, care una vorbește și alta mănâncă.

Între timp, dl. Alda, trecut prin PNL, PD, mai recent pe la PDSR, se laudă că merită acest post deoarece a susținut campania electorală a PDSR. În evidențele organizației, e drept, figurează cu 10 milioane, dar sutele de milioane pe care se laudă că le-a dat unde s-au dus, oare? Și de unde o fi avut atâtea sute de milioane un biet bugetar? Iată aceste întrebări la care meditățm noi, dar mai întâi ar trebui să mediteze cei ce trebuie să facă ordine, în frunte cu dl. Dinu.

DOREL ZĂVOIANU

La închiderea ediției

Un vameș de la Nădlac CERCETAT PENTRU LUARE DE MITĂ

Aseară, la Parchetul de pe lângă Tribunalul Arad, era cercetat sub acuzația de luare de mită vameșul Mircea Onea, de la Vama Nădlac.

Se pare că, niște cetățeni germani au denunțat faptul că respectivul vameș le-ar fi cerut câteva sute de mărci pentru a închide ochii la punctul de frontieră.

Până la închiderea ediției nu a fost emis mandat de arestare.

PENSIILE VOR FI INDEXATE TRIMESTRIAL

Pensiile vor fi indexate trimestrial pentru a acoperi în întregime creșterea prețurilor, a declarat ministrul Muncii și Solidarității Sociale, Marian Sîrbu.

El a arătat că se are în vedere o creștere a vîrstei de pensionare, de la 57 de ani la 60 de ani pentru femei și de la 63 de ani la 65 de ani pentru bărbați, măsură care se va aplica, treptat, pînă în anul 2014.

La Petriș

UN TIR S-A ROSTOGOLIT ÎN ȘANȚ...

Aseară, pe raza localității **Petriș**, autotrenul Iveco cu numărul de înmatriculare TEH 28045, condus de șoferul irakian **Monsour Adldoust**, a ieșit de pe carosabil și s-a răsturnat în șanț. Din cauza vitezei se presupune că șoferul ar fi pierdut controlul asupra volanului, tir-ul răsucindu-se de câteva ori în șanț. În urma accidentului șoferul a decedat pe loc, fiind necesară venirea echipei de descarcerare pentru scoaterea sa dintre fiarele contorsionate ale cabinei tir-ului.

S. G.

LUNI, 12 FEBRUARIE 2001

TVR 1

7,00 Telematinal
8,00 Jurnal de dimineață
9,00 Jurnal regional
(●) 9,50 Pacientul englez - dramă, SUA, 1996
12,30 Știrile de sâmbăta asta - rel.
13,00 Teleenciclopedia - rel.
14,00 Jurnalul de prânz
14,15 CiberFan
14,30 Pro Patria
15,30 Becker - s.
16,00 Cronica
17,30 George și Leo - s.
18,00 Corect
18,10 La țintă
19,00 Info-mania
19,10 Avanpremieră * Știri
19,15 Pasiuni - s.
20,00 Jurnal. Meteo
20,40 Sport
20,45 Iartă-mă!
21,45 Amprente
22,00 Național TV Bingo Liberty
23,15 Jurnalul de noapte

TVR 2

7,00 Familia Porter - s. rel.
7,25 Piatra magică - s. rel.
7,50 Desene animate
8,35 Toți, împreună
9,25 Totul plutește - comedie, Franța, 1999
10,55 Știri
11,00 NBA Action- rel.
11,30 Fiice și soții - s.
12,25 Jonathan Creeak - rel.
13,30 Răscruci - rel.
14,00 Desene animate
14,40 Domnișoara Andreea - s.
15,30 Știri
15,35 Povestea lui Noah Dearborn - dramă, SUA, 1999
17,05 Spațiu francofon
17,35 Ghidul călătorului
18,30 Telejurnal TVR 2
19,00 Autograf muzical
19,20 Lumea de mâine
20,25 Băieți buni, băieți răi - s.
21,10 Sport Plus
21,55 Știri
22,00 Știri bancare
23,00 Baschet masculin: All-Star Game 2001, în NBA
0,30 TVM. Mesager

PRO TV

7,00 Secretele războiului - doc.
9,00 Titanic: Comoara din adâncuri - s.
10,00 Tânăr și neliniștit - s. rel.
11,00 Ally McBeal - s.
(●) 12,30 Proiectul octombrie - thriller, Marea Britanie
(●) 14,15 Să vorbim despre Henry - comedie, coprod, 1972
16,00 Tânăr și neliniștit - s.
16,55 Jocuri magice
17,00 Știrile Pro TV
17,40 Sens unic
17,45 Teo
18,50 Vremea
18,55 PRO TV te ascultă ce vezi
19,00 Știrile Pro TV
(●) 20,00 Victime inocente - thriller, SUA, 1993
21,55 Știrile Pro TV
22,00 Urmărire generală
22,30 Avocații - s.
23,30 Știrile Pro TV
0,00 X și zero
0,05 Pro TV te ascultă ce vezi
0,15 Seinfeld - s.
0,45 Corbul, îngerul negru - s.

TV ACASĂ

6,45 Teleshopping
7,00 Al șaptelea cer - s. rel.
7,45 Căsuța poveștilor - rel.
8,15 Ia-mă acasă - rel.
8,50 Dragoste și putere - rel.
9,20 Fiorella - rel.
10,30 Trei femei - s. rel.
12,40 Documentar: JOHN WAYNE - ȘERIFUL ÎNSINGURAT - rel.
13,05 COLOMBO: Dosarul delicat - s.
14,40 Doctorul casei - rel.
15,30 Înger sălbatic - s.
17,00 Desene animate
* Acasă la români
17,30 Dragoste și putere - s.
17,55 Știrea zilei
18,00 Fiorella - s.
18,50 Acasă la bunica
19,00 Iubire fără limite - s.
19,55 Desene animate
20,00 Știrile de Acasă
20,35 Vremea de Acasă
20,40 Dragoste nebună - s.
21,30 Luisa Fernanda - s.
22,30 Sicriul de sticlă - f. SUA, 1991
0,05 Dragoste și putere - s. rel.
0,40 Știrile de Acasă - rel.

HBO

10,00 Mary cea cu vino'n-coa - comedie, SUA, 1998
12,00 Stargate SG-1 - s.
12,45 E petrecerea mea - dramă, SUA, 1999
14,30 Procesul maimuțelor - dramă, SUA, 1999
16,45 Ghinionista - comedie, SUA, 1996
18,15 Operațiunea Broken Arrow - act., SUA, 1996
20,00 Sergentul Bilko - comedie, SUA, 1996
21,30 Totul despre sex - s.
22,00 Dansează cu mine - dragoste, SUA, 1998
0,00 Condamnat - dramă, SUA, 1997
1,45 Real Sex - s.

PRIMA TV

7,00 Salvați de clopoțel - s.
8,00 Prima Mix!
13,30 Real TV
14,30 Camera de râs
15,30 Viper - s.
16,30 Salvați de clopoțel - s.
17,30 Camera de râs
18,00 Focus
19,00 Real TV
19,30 Impact
20,00 Vrei să fi miliardar?
21,00 Angel Heart - thriller, SUA, 1987
23,00 Focus
23,30 Impact - rel.
0,00 Viper - rel.
1,00 Focus - rel.

TELE 7 ABC

7,00 Bună dimineața, România!
10,00 Forța destinului - rel.
11,00 Cinetour
12,00 Emis. muzicală
14,45 Documentar
16,00 Post Meridian
18,00 As Show
19,00 Documentar
19,25 Telecaricatura zilei
19,45 Em. muzicală
21,00 Telejurnal
21,30 Documentar
21,59 Telecaricatura zilei
22,00 Pronosport
22,05 Ofsaid
23,59 Telecaricatura zilei
0,00 Ora unu a venit - rel.
2,15 Documentar

ANTENA 1 - TV ARAD

7,00 Observator
8,00 'Neața - emis. matinală
(●) 11,00 Exploratorii viselor - s.
12,00 Prezentul simplu
13,00 Știrile amiezii
13,15 O pacoste de frate - s.
(●) 13,35 Brigada mobilă
14,00 Orient Expres - rel.
16,00 Magazin sportiv
16,30 Publicitate, promo, dedicații muzicale
16,45 Știri TVA
* Zile de iubire de la Antena 1
17,20 Te voi iubi mereu - ep. 122, 123
19,00 Observator
(●) 20,00 Supraviețuirea - thriller, SUA, 1997
* Zile de iubire la Antena 1
22,00 Marius Tucă Show
23,00 Observator Ediția de noapte
23,30 Noaptea târziu cu Mircea Badea
0,30 Navarro - s.
2,00 Intrigi în Paradis - s.

TV INTERSAT

8,25 Deschiderea programului
8,30 Cafeaua de dimineață
9,30 Trei destine - s.
10,30 Desene animate
11,00 Retrospectiva Știrilor Intersat
11,45 Triumful spiritului - film
13,30 Kelly - s.
14,00 Deșertul vorbește - s.
14,30 Serial religios
15,00 Camera ascunsă
15,30 Challenge - s.
16,00 Ți-e teamă de întuneric - s.
16,30 Max Glik - s.
17,00 Auto integral
17,30 Neon Rider - s.
18,00 Avanpremiera Știrilor Intersat
18,02 Neon Rider - s.
18,15 Știrile Intersat - Vocea străzii - Reportajul zilei
19,00 Trei destine - s.
20,00 Microb
21,30 Promisiuni - film
23,00 Știrile Intersat * Vocea străzii - Reportajul zilei
(■) 0,00 Erotica
5,00 Închiderea programului

RADIO ARAD & RADIO CONTACT (99,1 MHZ)

6,00 Lupta cu somnul
8,00 Bună dimineața, Arad!
10,00 Tovarășii mei; 12,00 Pulsul zilei
14,00 Radiomagazin Deutsche Welle
15,00 Contact FM
17,00 Bujor Buda și invitații săi (Valori culturale arădene); 18,00 Radiomagazin Radio France Internationale
19,00 Bună seara, Arad!
20,00 Ce și pentru cine?
21,00 Ora de fotbal - Horia Ivanovici
22,00 O fată deșteaptă - Andreea Ionescu
23,00 Contact FM

RADIO PRO FM (92,1 MHz)

5,00 - 5,30 BULETIN DE ȘTIRI la fiecare sfert de oră; 5,30 - 7,00 PRO FM PÂNĂ LA UNU - cu Ramon Cotizo
7,00-10,00 PRO FM PÂNĂ LA UNU - cu Flavius Eșnican; 10,00 - 13,00 PRO FM PÂNĂ LA UNU - cu Mihai Dobrovolschi
13,00 - 14,00 13-14 CU ANDREI - cu Andrei Gheorghe; 14,00 - 17,00 POFTIM PRO FM - cu Cătălin Lăpușcă
17,00 - 19,00 PRO FM E AICI - cu Cristi Schnebli; 19,00 - 22,00 ASCULTĂ-ȚI MUZICA! - cu Andi Moisescu
22,00 - 2,00 PRO FM BY NIGHT - cu Vlad Craioveanu

RADIO TIMIȘOARA

6,00 Ceasurile dimineții
8,00 Muzică populară cu dedicații
9,00 Cânt din suflet
10,00 De zece ori România
11,00 Gramofon
12,00 Miez de zi la polul vest
13,00 Emisiune în limbile minorităților
16,00 Radio cocktail
18,00 Orele cetății
19,00 Radiojurnal; 19,15 Civica
20,05 Călătorie în lumea poveștilor
20,15 Conexiuni rock
21,00 Curierul de seară
Știri: 6,00; 7,55, 9,00; 11,00; 12,50; 17,00; 20,00; 21,00; 21,55
Radiojurnal: 7,00; 16,00; 19,00

RADIO SEBIȘ

6,00-9,00 Matinal „21"
9,00-10,00 Alo, tu alegi!
10,00-12,00 Cafeaua de zece
12,00-14,00 Secvența „21"
14,00-15,00 La porțile dorului - muzică populară
15,00-17,00 Magazin 21
17,00-18,00 Lentila de contact
18,00-19,00 „La Mulți Ani!" - muzică populară și dedicații
19,00-22,00 Expresul de seară
22,00-24,00 Club „21"
0,00-2,00 92,1 Insomnii

ATOMIC TV

7,00 Selector
10,00 Reactor
10,30 Hai Hui - rel.
11,00 Atomix - rel.
14,00 Interactiv
15,30 Proaspete și fierbinți - hit-uri ale momentului
15,55 Reactor - știrile zilei
16,00 Romanian Top 100 - rel.
18,00 Selector
19,00 Atomix
21,55 Reactor - știrile zilei
22,00 Selector
22,30 File de poveste - rel.
23,00 Aria 52
0,00 - 7,00 Insomnia

Redacția Adevărul nu își asumă răspunderea pentru modificările ulterioare intervenite în programele tv.

Contrar Ordinului A.N.S.V.

CARNEA TOCATĂ CONTINUĂ SĂ FIE COMERCIALIZATĂ

În urmă cu aproximativ o săptămână, conducerea Agenției Naționale Sanitar-Veterinare a emis un ordin prin care interzicea producerea și comercializarea cărnii tocate în abatoare și magazine, decât la solicitarea cumpărătorului și în prezența lui.

În pofida tuturor avertizărilor inspectorilor sanitar-veterinari, există agenți economici care își urmează propriile „legi". În această categorie se includ **S.C. Karne** din Piața Miorița și **S.C. Delicatese** din Piața Catedralei.

Reprezentanții Serviciului de Poliție Sanitar-Veterinară au confiscat de la cele două unități amintite 31 kg carne tocată aplicând amenzi în valoare de șase milioane de lei.

„Agenții economici trebuie să înțeleagă că Ordinul trebuie pus în aplicare. În caz contrar, vom lua măsuri de sistare a activității în unitățile care comercializează încă carne tocată", a precizat dl. **Sorin Iercan**, șef Serviciu Poliție Sanitar-Veterinară.

M. MICAN

640 DE „SLUJBE" VACANTE

Reprezentanții Agenției județene pentru ocuparea forței de muncă, situată pe strada Gh. Lazăr nr. 20, din Arad, ne-au informat despre situația locurilor de muncă disponibile în această săptămână.

Cei interesați pot alege din 640 de slujbe, după cum urmează:

administrator depozit 1; agent asigurări 200; agent imobiliar 4; bijutier 5; confecționer îmbrăcăminte 10; confecționer mașinist 16; consultant financiar asigurări 20; coordonator logistică 1; dulgher 5; economist 1; electrostivuitorist 1; ferar betonist 5; frezor 1; inginer electro 1; inginer instalator 2; inginer TCM 2; instalator încălzire 8; instalator sanitar 12; lăcătuș confecții metalice 3; lăcătuș mecanic 2; maistru construcții 1; maistru instalator 1; muncitor în confecții 17; muncitor necalificat 6; operator asamblare 300; șofer cat. „C" 1; strungar 1; tinichigiu auto 1; vânzătoare 1; vânzător 3; zidar 5.

PIAȚA DE MAȘINI

Mașini românești

Dacia 1300 **(anul fabricației** 1988) - **preț** 1750 DM; Dacia (1998) - 4100 DM; Dacia (1984) - 1800 DM; Dacia (1983) - 1600 DM; Dacia (1995): 3600 DM; Dacia (1989) - 2300 DM; ARO (1997) - 7.000 DM; Dacia (1988) - 1750 DM; Dacia (1980) - 1450 DM; Dacia (1987) - 1850 DM; Dacia (1973) - 1800 DM; Dacia (1999) - 5200 DM; Dacia „papuc" (1993) - 2500 DM.

Mașini străine

Opel Astra (1997) - 15500 DM; VW Passat (1998) - 26900 DM; VW Passat (1992) - 10.000 DM; Mercedes Benz (1985) - 7000 DM; VW Polo (1987) - 5500 DM; Opel Kadett (1988) - 4800 DM; Opel Vectra (1993) - 10.900 DM; Ford Mondeo (1993) - 12.500 DM; Renault Clio (1993) - 7400 DM, VW Golf (1995) - 15.300 DM; BMW (1991) - 14.000 DM; Audi (1980) - 1700 DM; Mercedes (1984) - 4000 DM; Fiat Ducato (1987) - 4900 DM; Audi (1998) - 37.900 DM; Ford „K" (1997): 12.500 DM; Ford Fiesta (1999) - 14.900 DM; VW Passat (1998) - 28000 DM; VW Pala (1988) - 6000 DM; Nissan (1987) - 6500 DM; Audi (1981) - 1900 DM; Polska Fiat (1986) - 1600 DM; Fiat Ducato (1989) - 5400 DM; Ford Escort (1986) - 3200 DM; Ford „K" (1998) - 12.900 DM.

OLIMPIU BULZAN
Foto: ONORIU FELEA

ULTIMUL REPORTAJ

Pentru CONSTANTIN SIMION

Spun „pentru CONSTANTIN SIMION" și nu „în memoria" lui, pentru că nici acum nu pot să cred că a dispărut de pe această zbuciumată scenă a vieții. Discreția de gentilom conștient de menirea pe care o are l-a făcut să nu aplice niciodată ieșiri în față intempestive, să nu facă niciodată pe grăbitul care nu-și mai vede capul de treburi. Nu l-am auzit niciodată spunând cuiva, „nu am timp acum, vino mâine", nu l-am văzut niciodată scoțând de la cingătoare sau din buzunar telefonul mobil, pentru a se răsti la vreun interlocutor sau pentru a spune „Da, să trăiți!". Expresia „Da, să trăiți!", a folosit-o extrem de des, în discuțiile cu colegii săi din redacție, indiferent că erau de vârsta lui sau „juniori" cărora abia le dăduseră tuleiele. Mucalit, îți sunea „Da, domnule, vreau să trăiești". La modul slugarnic, nu l-am auzit spunând vreodată cuiva „Da, să trăiți!". După cum nu l-am auzit vreodată proferând blesteme sau înjurături, indiferent de cât rău i-ar fi făcut cineva. A preferat să-și păstreze ideile proprii, pe care le împărtășea din când în când, nu la modul vindicativ, nu la modul scolastic, ci pur și simplu la modul uman, celor care voiau să-l asculte. Niciodată nu a dat caracter de sentință spuselor sale, ci te îndemna să cugeți dacă nu cumva are dreptate. Din când în când, după ce acumula nenumărate nemulțumiri, exploda. Dar nici măcar în momentul de explozie nu dădea „cu barda" în stânga și în dreapta, ci era obiectiv. Nu pentru că s-ar fi silit să fie obiectiv, ci pentru că așa era el. Bonomia lui CONSTANTIN SIMION nu era de fațadă, era înnăscută. Astăzi, COSTICĂ SIMION ar fi împlinit 59 de ani. Vrând-nevrând, ne vom gândi la el, în absența lui. ZIARISTUL nu a murit, doar a scris ultimul reportaj. Obosit de atâtea întrebări și dezamăgit de răspunsuri, a lăsat pana jos și a plecat să se odihnească. Ne-a lăsat nouă pana, întrebările și povara răspunsurilor, cu încredințarea că le vom folosi pe toate, măcar la nivelul la care le-a folosit el.

SIMION TODOCA

cosmorom GSM

Primul serviciu GSM cu taxare la secundă.

Încă din mileniul trecut

De la bun început am fost onești.
N-am taxat nici o secundă în plus. Cosmorom este primul serviciu GSM cu taxare la secundă - un semn de respect pentru clienții noștri.*

*primele 20 sec. se taxează în bloc

cosmorom GSM
Un serviciu de cuvânt
Informații la (01) 404 1234

„UN COMPROMIS REZONABIL"

Interviu cu deputatul Tokay György - UDMR

(Urmare din pagina 1)

– Să revenim la cifra de 20!

– Exact aceasta voiam să spun. Este foarte interesant că înainte cu două zile de adoptarea acestei cifre, a fost promulgată în Slovacia Legea utilizării limbilor minorităților, cifra fiind exact 20%. În unele state, este 10%, în Finlanda, 6-8% etc. În Slovacia, după perioada Meciar, interesul național a devenit integrarea. Noi am început să percepem la modul corect acest deziderat. Sigur că dacă am fi avansat o cifră sub 20%, aceasta ar fi constituit un atu pentru noi în negocierile privind integrarea în Uniunea Europeană. Dar, mă bucur că după ani și ani de zile am ajuns la un punct de soluționare.

– Să trecem la aspectul tehnic al aplicării legii. Pentru ca oamenii simpli să înțeleagă, românul care este funcționar public într-o localitate cu 20% minorități, va trebui să învețe ungurește sau țigănește?

– Doamne ferește! Nici măcar la modul teoretic nu se poate pune această problemă. Este evident că într-o localitate în care fiecare al cincilea cetățean este minoritar este imposibil ca în aceea administrație să nu fie măcar unul care cunoaște limba minorității respective. Acei oameni, care aparțin minorității respective, indiferent că sunt sau nu sunt UDMR-iști, trebuie să le explice oamenilor diferitele chichițe juridice și administrative, să-i facă să înțeleagă, pe limba lor, dacă problema lor se poate sau nu se poate rezolva, să le spună ce au de făcut. Eu am practicat dreptul peste 30 de ani și uneori mi-a fost greu să-i explic clientului meu ce drepturi are, ce trebuie să facă la modul concret. Aceasta, fiind vorba despre un client român. Atunci, cum să înțeleagă un vorbitor al unei limbi minoritare, dacă un român nu pricepe? Tocmai de aceea, trebuie stabilită o relație normală între cetățeanul care plătește și statul care este în slujba cetățeanului, pentru că nu mai suntem în România totalitară, în care cetățeanul era un supus al statului, ci în România democratică.

– Presupunând, la modul teoretic, că într-o localitate cu o minoritate de peste 20%, nu face parte din administrația locală nici un vorbitor al limbii respectivei minorități, primăria este obligată să angajeze unul?

– Nici măcar teoretic nu este posibilă o asemenea situație. Totuși, pentru „culoare", vă dau un exemplu. Am fost în Germania, în zonele în care locuiesc minoritatea friză (la granița cu Danemarca) și minoritatea sorbă (la granița cu Polonia). Noi, un grup de deputați români, am vizitat regiunea în care trăiesc acești minoritari sorbi, care sunt cetățeni germani, dar sunt pe jumătate polonezi și pe jumătate cehi, cu o vechime respectabilă, de aproape o mie de ani în acea zonă. În total, 80.000 de persoane. În localitățile în care trăiește această minoritate, statul german pretinde de la funcționarii săi publici să cunoască această limbă. Un coleg al meu, deputat PUNR, a întrebat cum este posibil ca un german să nu poată fi angajat în această zonă, pentru motivul că nu cunoaște limba respectivă. Răspunsul primarului german a fost: „Germania este mare, germanul poate să se angajeze oriunde, dar dacă vrea să se angajeze ca funcționar într-o localitate de sorbi, trebuie să știe limba sorbă".

– Haideți să-i lăsăm pe sorbi și să revenim la oile noastre. Pentru ca oamenii să înțeleagă, într-o localitate cu peste 50% maghiari, dosarele de la Primărie, Poliție sau Tribunal, se alcătuiesc și în limba maghiară și în limba română?

– Nici vorbă. Toate se alcătuiesc în limba oficială de stat, adică în limba română.

– Să lămurim un lucru deosebit de sensibil: prin lege se prevede că organizațiile administrativ-teritoriale în care o minoritate reprezintă peste 50%, vor avea dreptul la „statut special". Concret, ce înseamnă, pentru că mi s-a spus că nu există această prevedere. Or, eu știu că există!

– Aveți dreptate, expresia există, dar nu trebuie să facem confuzie între o situație juridică dată și niște pretenții sau niște deziderate. De exemplu, dezideratul UDMR la forme de autonomie culturală. Ce înseamnă aceasta? Anumite prerogative legate de limbă sau de identitate culturală să fie transferate consiliilor locale. De exemplu, la Michereki, Consiliul Local are prerogative speciale legate de folosirea limbii române și a culturii române. Mi se pare normal ca autoritatea locală să aibă un cuvânt de spus în ceea ce privește școlile în limba română, cultura română și așa mai departe. Dar, acesta este un deziderat, care va fi legalizat în timp, în cadrul principiului general al subsidiarității.

Deputatul Nicoară Creț:

„MOȚIUNEA SIMPLĂ ESTE O PROBLEMĂ DE PRINCIPII"

După cum am mai relatat, PRM va depune la Senat o moțiune simplă, din cauză că Guvernul nu a ratificat până acum Carta Europeană a Limbilor Regionale. Referitor la aceasta, **deputatul Nicoară Creț ne-a declarat: „Moțiunea simplă pe care PRM o va depune la Senat, este o problemă de principiu și partidul nostru își respectă principiile. În Carta Europeană a limbilor regionale nu se face referire la procentul de 20%, necesar pentru folosirea limbii unei minorități în administrație. Nu mă îndoiesc că semnăturile necesare vor fi adunate, pentru că nu doar parlamentarii PRM sunt nemulțumiți de această stare de lucruri."**

T. S.

FUNAR ORGANIZEAZĂ OPOZIȚIA FAȚĂ DE LEGEA ADMINISTRAȚIEI PUBLICE LOCALE

Primarul Clujului, Gheorghe Funar, se opune energic intrării în vigoare a Legii Administrației Publice Locale. Pe lângă contestarea constituționalității legii și demonstrația populară preconizată pentru sfârșitul acestei săptămâni Funar a recurs și la alte acțiuni originale de blocare a legii și de sensibilizare a populației.

Gheorghe Funar a folosit, într-un comunicat de presă, ca și contraargument la aplicarea legii declarația făcută la Cluj de Kovacs Eckstein Peter, fost ministru pentru Minorități Naționale, potrivit căreia **„toți cetățenii români de etnie maghiară cunosc limba română."** Astfel, crede Funar, declarația senatorului UDMR **„confirmă gratuitatea actului sinucigaș al PDSR"** iar realitatea faptică face inutilă încălcarea Constituției (articolele 13, 16 al. 1 și 51).

De altfel, municipiul Cluj Napoca a fost împânzit zilele acestea de panouri publicitare cu ... cele trei articole din Constituție care afirmă, în esență, faptul că singura limbă oficială este limba română, că toți cetățenii sunt legali în fața oficialităților statului și că respectarea Constituției este obligatorie pentru toți cetățenii români.

F. GHENDER

În luna mai se va decide:

BĂSESCU SAU ROMAN?

La Consiliul de Coordonare Național al PD, care a avut loc la București în 9 februarie, Traian Băsescu a obținut o primă victorie asupra lui Petre Roman - Convenția Națională va avea loc în luna mai.

După ce Petre Roman a prezentat un Raport de activitate pentru alegerile locale și generale, luările de cuvânt ale reprezentanților din teritoriu s-au întins pe durata a mai mult de cinci ore, majoritatea reprezentanților cerând alegeri la nivel central și local. Din numeroasele propuneri făcute s-au desprins două concluzii: iminența convocării Convenției Naționale și efectuarea unor modificări ale statutului.

Propunerea lui Băsescu de convocare a Convenției Naționale pentru luna mai a avut câștig de cauză în fața propunerii lui Petre Roman care dorea convocarea acesteia pentru septembrie, motivația fiind una simplă - rezolvarea cât mai rapidă a acestei probleme delicate. Noua conducere va propune în luna mai o serie de modificări în cadrul statutului.

Consiliul de Coordonare Național a făcut o primă victimă: în urma numeroaselor critici care i s-au adus, atât pentru activitatea din cadrul partidului cât și pentru cea de ministru, Radu Berceanu a demisionat din funcția de vicepreședinte.

Gheorghe Seculici, președintele PD Arad, ne-a declarat că, personal, a votat pentru propunerea lui Petre Roman, pentru că înainte de a alege conducerea partidului trebuia stabilită o regulă precisă. În ceea ce privește votul din luna mai, delegația arădeană a PD va primi un mandat precis din partea Biroului Permanent Județean, care va decide în funcție de moțiunile prezentate de cei doi candidați.

Pentru că data Convenției Naționale este destul de apropiată, aceasta nu va fi precedată de alegeri în organizațiile județene.

Deși în unele luări de cuvânt a fost criticată lipsa unei strategii de alianțe, la Consiliul de Coordonare Național nu s-a pus problema unor eventuale alianțe sau fuziuni cu alte formațiuni politice.

F. GHENDER

La ședința Consiliului Național,

ApR ARAD A VOTAT PENTRU APROPIEREA DE PDSR

La sfârșitul săptămânii trecute, la București s-a desfășurat ședința Consiliului Național ApR. Cunoscând faptul că în ApR s-au conturat deja două curente - unul pentru redefinirea doctrinei partidului înspre liberalism și altul pentru social-democrație și apropierea de PDSR - l-am contactat pe vicepreședintele Emil Putin, care ne-a declarat următoarele: **„Noi, arădenii, am votat altfel decât majoritatea județelor, deoarece am considerat că este prematur să ne avântăm în dezbateri doctrinare. Credem că este mai bine să ne păstrăm conduita social-democrată și să ne apropiem de PDSR. Nu pentru obținerea unor funcții, ci pentru contribuția la constituirea unui pol social-democrat puternic. În ceea ce privește noua conducere a partidului, credem că alături de Teodor Meleșcanu vor putea fi promovate și alte personalități de marcă."**

DORU SINACI

ȘEDINȚĂ DE LUCRU LA PUR ARAD

În data de 10.02.2001 la Casa de Cultură a avut loc ședința de lucru a Consiliului județean Arad al Partidului Umanist din România. La ședință a participat și d-na deputat Mihaela Muraru-Mândrea.

Președintele Organizației județene, d-na Cornelia Ardelean și d-na deputat au prezentat activitatea membrilor Consiliului județean P.U.R. în județ, respectiv agenda legislativă.

Membrii Consiliului județean al P.U.R. au solicitat spre soluționare următoarele:

- readucerea Parcului dendrologic de la Gurahonț în patrimoniul Consiliului local în vederea unei administrări eficiente;
- aprobarea transformării comunei Gurahonț în oraș;
- asigurarea fondurilor necesare pentru reamenajarea spitalului de boli contagioase de Pediatrie din Arad, a spitalelor TBC din Arad și Lipova;
- în restructurarea de la Inspectoratul de sănătate publică să se aibă în vedere cele 24 de posturi ocupate în punctele de frontieră și care nu pot fi reduse datorită unor convenții internaționale; practic, restructurarea să se facă doar cu 22 de persoane și nu cu 46 cum e prevăzut;
- verificarea corectitudinii alegerii firmelor care efectuează lucrări de reparații la unitățile școlare;
- modificarea legislației actuale astfel încât acționarii firmelor private să poată beneficia de avans din dividende pe parcursul anului și nu doar în anul următor;
- întocmirea de către P.U.R. a unui „Ghid" în care să fie prezentate fondurile externe la care au acces persoane juridice române și modul practic de accesare a programelor prin care se derulează aceste fonduri;
- finalizarea cercetărilor privind neregulile constatate la Primăria Conop de un grup de consilieri ai Polului Democrat Social Român.

D-na deputat Mihaela Muraru-Mândrea a promis că va face demersurile necesare pentru soluționarea celor de mai sus.

A fost aprobat de asemenea planul de acțiuni pe sem.I al Consiliului județean P.U.R.

În paralel s-au desfășurat și lucrările de constituire a Ligii Județene a Primarilor și Consilierilor PUR și s-a ales comitetul de conducere; președinte a fost ales dl. Banciu Sabin. S-a stabilit componența delegației județene care va participa în data de 10.III.2001 la Sibiu pentru constituirea Ligii Naționale.

DORU SINACI

MODELUL SOVIETIC

(Urmare din pagina 1)

Și pentru că nu era destul jaful la vedere (nu vorbim de taxele puse pe tirurile cu marfă de contrabandă care „scapă" de ochiul vigilent al vameșului român), în cele mai multe vămi românești acționează tot felul de răpitori lacomi, travestiți în fel de fel de prestatori de servicii. Clienți ai unor mafioți din București obțin drept de a presta în vămile arădene tot felul de servicii dubioase. Cum a ajuns nu știu cine de la Filipeștii de Pădure să presteze servicii în Vama Vărșand?

În ultimii zece ani în vămile românești au fost făcute investiții deosebite, pentru a ne prezenta și noi, românii, la nivel european. În urma unor eforturi susținute făcute de guvern, clădirile vămilor mai arată cumva, dar felul în care se comportă vameșii - arogant, disprețuitor, abuziv, mitocănesc - aduce grave prejudicii țării și poporului. Neobrăzarea personalului de la vamă, mârlănia în comportament, abuzul și aroganța unor ciubucari fac un rău imens României. Tratați la vama românească precum în junglă, de ciocoii susținuți de marii corupți de la București, străinii ajung să ne privească pe toți românii cu scârbă, să ne disprețuiască. Nu întâmplător ni se spune țigani, atunci când străinii în țara cărora ne aflăm realizează că suntem din România.

Din îndelungata experiență de ziarist îmi iau permisiunea să apreciez că în vămile arădene ar fi ordine și lege dacă de afacerile din acest spațiu s-ar ocupa arădenii înșiși. De ce să vină ghiaurii cei nespălați, ciubucarii cei mai mari din Europa, jegoșii sufocați de mizeria levantină a Bucureștilor să ne facă nouă „ordine" la vamă? Ce ordine pot face niște nespălați și niște fomiști de pe malurile Dâmboviței? Până când să mai suportăm sistemul sovietic centralizat în vămi, în poliție, în justiție. În spațiul euroatlantic regionalizat, șeful poliției regionale este numit de guvernatorul local, sau de consiliul regional, sau consiliul local, după caz. Directorii școlilor sunt și ei aleși, la fel șefii de la tribunale ori judecătorii. Până când să mai suportăm jegurile de la București să ne facă „ordine" în casă? Ce ordine sunt ei responsabili să facă? Este în Europa o Capitală de țară mai murdară, mai la margine de lume și civilizație decât Bucureștiul? Și atunci cum pot ei face ordine la alții dacă nu sunt în stare să facă la dânșii în ogradă?!

Când a fost lansată în presă provocatoarea saturație de România a clujeanului Gherman, multă lume a luat treaba în derâdere. Nu vor trece însă prea mulți ani până când avertismentele „trădătorului" de pe Someș se vor adeveri: ardelenii se vor sătura cu toții de gunoaiele de la Centru, de hoții și bandiții fără rușine și fără jenă care ne fac țara de rușine și ocară.

Începând din martie, în Arad

OPERAȚIUNEA „CÂINII VAGABONZI”

Câinii vagabonzi. Îi vedem în fiecare zi plimbându-se prin parcuri sau chiar pe bulevard. Uneori stingheri, alteori în haite de câte 10-15. Chiar dacă nu ne sperie întotdeauna, cu siguranță compania lor nu este una dintre cele mai agreabile.

Rezolvarea problemei costă 1,825 miliarde

La ora actuală, se estimează că în Arad există aproximativ 1.500 de câini vagabonzi. Pentru demararea acțiunilor de soluționare a acestei probleme, Primăria a alocat, anul trecut, 20 de milioane de lei. În acest an, 1,825 miliarde de lei din bugetul local vor fi direcționați spre rezolvarea situației câinilor vagabonzi. Incomparabil mai mult. Un prim semn că lucrurile încep să se miște...

Varianta agreată pentru soluționarea problemei patrupedelor fără stăpân este extinderea stației pilot de pe Calea Bodrogului. Ea aparține Gospodăririi Comunale Arad (GCA), este formată din două boxe și țarcuri închise cu plasă de sârmă și asigură găzduire pentru aproximativ 40 de capete. Aici se află acum 30 de câini care au fost adunați de pe strandul Neptun.

Adăpost canin cu 200 de locuri

Zilele aceste se lucrează la extinderea adăpostului canin de pe Bodrogului. Este vorba despre amenajarea și recompartimentarea unei clădiri dezafectate, un fost grajd al Gospodăririi Comunale. În urma acestor lucrări se vor crea condiții de găzduire a 150-200 de câini vagabonzi. **„Investițiile pe care le facem acolo nu sunt niște investiții, sunt reparații. Lucrările de reparații se fac din banii Gospodăririi Comunale. Le suportăm din profitul pe care îl realizăm la alte secții”** – spune **Ovidiu Marian**, directorul societății.

În ceea ce privește câștigul pe care GCA l-ar obține din această activitate, Ovidiu Marian precizează: **„Nu se pune problema de a realiza un profit din afacerea asta, ci se pune problema de a încasa niște bani pentru serviciile efectuate, fără să realizăm un profit.”**

Somnifere sau tranchilizante?

Centrul de primire a câinilor vagabonzi va fi gata la începutul lunii martie. Atunci va începe adunarea patrupedelor de prin oraș. De asta se vor ocupa angajați specializați ai GCA, care vor fi dotați cu o mașină închisă și, probabil, cu o armă cu tranchilizante. **„Am încercat să dotez personalul care se ocupă de prinderea câinilor cu arme cu tranchilizante. Din nefericire, în**

România nu am găsit așa ceva. Am încercat, printr-o relație personală pe care o am la Budapesta, să obțin de-acolo informații sau un magazin de unde poate fi cumpărată o astfel de armă. Din păcate, nici acolo nu am găsit vreo posibilitate de achiziționare. Urmează să încercăm mai departe, în Austria sau în Germania. Undeva trebuie să existe...” – crede directorul Marian.

În caz de nereușită, prinderea câinilor vagabonzi se va face prin adormire. Prin punerea de momeli și prin adormire, pur și simplu.

„Îi omorâm frumos”

„Vreau să subliniez că prinderea câinilor se va face în cele mai civilizate condiții. Fără să le creăm nici un fel de traume sau de chinuri, cu care nu suntem de acord” – precizează Ovidiu Marian.

După ce au fost prinși, câinii vagabonzi urmează a fi triați de către un medic veterinar. O parte din animale, care sunt bolnave, bătrâne sau agresive, vor fi euthanasiate. Animalele care rămân vor fi vaccinate, sterilizate și deparazitate. Conform hotărârii Consiliului Local Municipal, acestora li se asigură șapte zile de găzduire în centrul de pe Bodrogului. Dacă în această perioadă nu se prezintă nici un iubitor de animale să ia câinii acasă, ei vor fi euthanasiați.

Ordine și disciplină

Se va ține o evidență foarte strictă a tuturor câinilor care vor intra în centrul de primire, a celor care rămân, a celor care vor fi euthanasiați etc. **„Un contabil desemnat va ține contabilitatea numai pe această activitate. Va fi un șef al acestui serviciu care se va ocupa exclusiv de prinderea câinilor vagabonzi și de tot ce înseamnă întreținerea lor ulterioară. Și vor fi acei angajați care se ocupă permanent de întreținerea animalelor capturate”** – adaugă directorul GCA.

Asigurarea hranei pentru 150 de câini costă Primăria 12 milioane de lei pe lună. Gospodărirea Comunală manifestă însă deschidere față de toți oamenii care vor să aducă mâncare animalelor, cât și față de medicii veterinari care vor să-și ofere gratuit serviciile pentru sterilizare, vaccinare sau deparazitare.

Eficiență: 80%

Medicii de la Cabinetul Antirabic din cadrul Spitalului Municipal tratează, zilnic, patru-cinci persoane mușcate de câini. În general, bătrânii sunt principalele victime ale patrupedelor. Pentru a preveni instalarea turbării – care, în final, duce la moarte – pacienților li se administrează vaccinul antirabic. În doză completă, acesta costă între 440.000 de lei, vaccinul românesc, și 900.000 de lei, cel franțuzesc.

Pentru ca astfel de probleme să fie evitate, este absolut necesară eradicarea fenomenului „câinii vagabonzi”. **„Noi am făcut un calcul: dacă prindem patru câini vagabonzi într-o zi, într-un an de zile sunt 1200 de câini. Și, după calculele noastre, cam 80% din problema câinilor vagabonzi ar fi rezolvată. Într-un mod civilizat, cum se face în toată lumea.”**

DIANA DUȚU
Foto: ONORIU FELEA

Foame prelungită pentru angajații DGPDC

TICHETELE DE MASĂ ÎNTÂRZIE

Acordarea tichetelor de masă pentru angajații Direcției Generale pentru Protecția Drepturilor Copilului (DGPDC) Arad este, încă, o problemă căreia nu i s-a găsit rezolvare. Cu toate că a fost discutată și în cadrul Comisiei de dialog social, unde a fost susținută de diverse organizații sindicale, speranțele de mai bine nu sunt foarte mari pentru salariații Direcției.

Împreună cu centrele de plasament din subordine și cu Centrul de Primire Minori, DGPDC Arad are 797 de angajați. Toți vor tichete de masă. Instituția care ar trebui să le asigure este Consiliul Județean (CJ), coordonatorul activității Direcției. **„Suma necesară, la nivelul unui an de zile, pentru tichetele de masă ale Direcției este de peste șapte miliarde de lei. Ceea ce presupune un efort fantastic pentru a acoperi aceste cheltuieli. Dacă te angajezi că le asiguri, trebuie să ai și cu ce să le acoperi. Trebuie să asiguri resurse din buget pentru aceasta** – spune **Petru Socaciu**, director al Direcției Generale Economice din cadrul Consiliului Județean. **La ora actuală, tichetele de masă nu se pot da pentru că nu există un buget. Dacă am da niște bani fără să avem buget, am fi în afara legii.”**

Când se va aproba bugetul, nimeni nu știe cu certitudine. Directorul Direcției Economice a CJ spune însă că, cel puțin două luni de zile, nu există nici o șansă ca angajații DGPDC să primească tichetele de masă.

D. DUȚU

COPIII INSTITUȚIONALIZAȚI – SUPRAVEGHEAȚI CU CAMERE VIDEO

Investiția aparține Direcției pentru Protecția Copilului și se ridică la 450 de milioane de lei

În Centrul de Primire Minori (CPM) de pe strada Udrea s-a introdus, recent, un sistem de supraveghere cu camere video. Cei 30 de copii sunt urmăriți mai ales în timpul programului de liniște – ziua, între orele 14-17 și noaptea. În fiecare din cele cinci dormitoare ale centrului este amplasată câte o cameră video. Cu un alt dispozitiv se supraveghează activitatea copiilor în curte. Eventualele lor năzbâtii apar pe un monitor care se află sub observația permanentă a unui angajat al centrului. Astfel, supraveghetorul are posibilitatea de a depista imediat neregulile și de a interveni cu promptitudine pentru instaurarea ordinii.

„Dotarea cu acest sistem a fost mai mult decât necesară mai ales pentru supravegherea copiilor pe timp de noapte, când avem un singur om la cinci dormitoare. Ar fi imposibil ca el să poată supraveghea singur, în orice clipă, toți copiii. Și am avut copii care au sărit noaptea de la etajul întâi” – spune **Erika Stark**, șefa CPM. Chiar dacă problemele cu care se confruntă centrul, în acest moment, nu sunt dintre cele mai grave, instalarea sistemului de supraveghere cu camere video este binevenită mai ales pentru prevenție.

Direcția Generală pentru Protecția Drepturilor Copilului (DGPDC) Arad intenționează să doteze toate centrele de plasament din subordine cu astfel de sisteme de supraveghere. Proximul beneficiar este Centrul de Plasament Nr. 1 (Leagănul de Copii). Aici se lucrează încă la instalarea aparaturii, dar în câteva zile sistemul va fi pus în funcțiune. Este vorba de o instalație ceva mai mare, cu 8-10 camere video.

„Direcția a investit 450 de milioane de lei pentru supravegherea copiilor cu camere video. Chiar dacă este o sumă mare, am preferat să facem această investiție decât să angajăm personal de noapte. Mai bine angajăm personal pentru zi deoarece activitățile copiilor din timpul zilei sunt mai importante și necesită o supravegherea mult mai atentă. Sistemul cu care ne-am dotat este durabil și sperăm să nu ne pună probleme” – precizează **Elena Robotyin**, purtător de cuvânt al DGPDC Arad.

D. DUȚU

Programul comunitar „Leonardo Da Vinci”

FUNDAȚIA UNIVERSITARĂ „VASILE GOLDIȘ” SE IMPLICĂ ÎN DERULAREA PROIECTELOR

Interesul manifestat de Fundația Universitară „Vasile Goldiș” Arad pentru programele europene din domeniul educațional și științific, dar și colaborările fundației pe plan internațional cu diverse instituții academice, au dus la implicarea fundației arădene în programul comunitar Leonardo Da Vinci.

În acest sens, au fost depuse patru proiecte, pe acest program. Cel cu tema „Handicapul mental infantil” a fost deja aprobat de Comisia Europeană și se află în desfășurare. Proiectul a demarat cu o primă întâlnire în Cipru, la care a participat și delegația română condusă de Aurel Ardelean, președintele fundației. Acest proiect urmărește dezinstituționalizarea persoanelor cu handicap fizic și mental, urmată de integrarea în comunitate, cu posibilitatea de a desfășura activități lucrative, de a beneficia de un loc de muncă. Parteneri în acest proiect sunt universități și instituții din Italia, Franța, Grecia, România și Cipru.

Proiectul Secal - pe tema securității alimentare, aprobat de comisia europeană, va demara pe 22 februarie 2001 cu o primă întâlnire în Ungaria (la Veszprem), unde va fi stabilit cadrul general de desfășurare a proiectului precum și responsabilitățile partenerilor.

Alte două proiecte sunt depuse Comisiei Europene spre aprobare, partenerii Fundației Universitare „Vasile Goldiș” fiind instituții din Italia.

GERLINDE KNAP

La aniversarea celor zece ani de activitate, „Rapsozii...“ clamează

FOLCLORUL TREBUIE SĂ RĂMÂNĂ CURAT

Muzica populară, între tradiție și kitsch

A fost titlul colocviului programat ieri dimineață, în sala mică a Filarmonicii. Domnul Achim Alexa, președintele Comisiei de cultură a C.J. i-a prezentat pe participanți, greșind numele unora. N-am sesizat dacă a fost un spirit sau scăpare. Domnul **Gruia Stoia**, redactor-șef al Redacției muzicale a Radiodifuziunii Române, maestrul **Gheorghe Zamfir**, etnomuzicologul **Ioan T. Florea**, soliștii de muzică populară **Drăgan Muntean** și **Traian Jurchela**, domnul **Petrică Pașca**, dirijorul orchestrei „Rapsozii Zărandului“ au dezbătut pe rând încercând definiri, dând explicații asupra fenomenului care de câteva zeci de ani erodează folclorul muzical, cu catastrofale urmări în perspectivă. Nu vom rezuma intervențiile fiecăruia dintre participanți ci vom oferi cititorilor noștri, în următorul număr al ziarului nostru, părerile participanților referitoare la modul în care văd domniile lor posibilitatea de stopare a flagelului. Flagel care pe termen lung ar avea ca rezultat anularea identității noastre culturale naționale.

Spectacol folcloric de gală

La împlinirea a 10 ani de activitate ca ansamblu profesionist de sine stătător, orchestra populară „**Rapsozii Zărandului**“ a oferit iubitorilor arădeni de folclor un concert de gală care a făcut, aseară, neîncăpătoare sala Palatului Cultural. După un scurt preludiu orchestral prezentatorul spectacolului, domnul **Gruia Stoia**, vechi arădean și specialist în folclor, a ținut să precizeze, din deschiderea spectacolului, rolul de importanță capitală jucat în crearea și consacrarea ansamblului, desigur pe lângă calitatea, chiar virtuozitatea instrumentiștilor, avut de etnomuzicologul **Ioan T. Florea,** spiritul care a jalonat stilul și în mare parte repertoriul orchestrei.

Când folclorul de vatră stă să se risipească, când acesta și-a pierdut funcția ritualică, rămâne să ne păstrăm identitatea spirituală, morală, culturală, cultivând un folclor de spectacol cât mai autentic, în spiritul tradiției.

La începutul concertului au evoluat aniversații - **orchestra**, **soliștii instrumentiști** și cei **vocali**, **Malvina Nagy**, **Tiberiu Crișan**, **Rodica Ardelean** și **Cornelia Căprariu Roman** - într-un program convingător, segmentat deseori de aplauze.

Concertul a fost înregistrat pentru Radio iar mulțimea de doze, butoane, cabluri, pe lângă că au perturbat imaginea, uneori au deranjat și sonor, dezechilibrând dozajul. Dacă publicul din ultimele rânduri și-ar fi temperat impresiile, am fi putut auzi chiar bine și solo-urile instrumentale.

S-au succedat apoi recitalurile invitaților. Întâi cel al solistului bănățean **Traian Jurchela** care a impresionat prin bun simț și echilibru, pe lângă incontestabilele calități artistice.

Taragotistul **Dumitru Fărcaș**, dealtfel profesor la Conservatorul clujean, care anul viitor va număra 40 de ani de când a fost printre membrii fondatori ai ansamblului „**Mărțișorul**“, este mentorul conducătorului „Rapsozilor Zărandului“ și, cu toată cariera sa internațională, vine cu mare plăcere, chiar dacă cu eforturi, la solicitările ucenicului său. Cu modestia spiritelor alese, **Dumitru Fărcaș** ne-a dovedit în splendida suită de melodii și jocuri populare ardelenești, dar și în temele retranslate în folcloric de la Enescu că, intrând în rezonanță cu crestele carpatine, ne înalță și pe noi spre sfânta tradiție folclorică românească.

Dintr-o timidă invitație a „Rapsozilor“ lansată acum câțiva ani maestrului **Gheorghe Zamfir** s-a născut o prietenie, invitatul devenind arădean de onoare și înființând la Arad o fundație ce-i poartă numele. Asemenea lui Brâncuși, naiul ca o măiastră al lui **Gheorghe Zamfir** a dus în lume și a consacrat doina de jale, artistul servind, ca puțini români, glia din care a răsărit. Ascultându-i recitalul amplu și desăvârșit redevenim sensibili, curați și verticali. Sperăm ca și studenții care astăzi învață naiul la prima catedră universitară din România să-i urmeze în năzuințe și realizări.

Publicul a fost literalmente entuziasmat de întreg concertul folcloric și a încercat să răsplătească cât mai fidel prin aplauze fiecare moment.

Don Quijotte n-a murit!

La un scurt interval după încheierea concertului a fost programată lansarea cărții „**Binecuvântare și blestem**“ al cărei autor este maestrul **Zamfir**. Volumul a apărut la Editura arădeană **Mirador** și înmănunchează eforturi și muncă de patru ani. Deși limbajul muzical îi este propriu, muzicianul a lansat o provocare verbului, provocare care a avut ca rezultantă cartea. Aceasta cuprinde viața, căutările, bătăliile, gloriile artistului. Asemeni lui Hanibal, negăsind drumul, Zamfir și-a creat propria sa cale. O cale în care se împletesc și bune și rele însă care au ca jaloane perpetue **doina** și **hora**, **speranța salvării prin cântec**. La aceeași editură va apărea, în curând, un volum de poezie al aceluiași autor și, în perspectivă, un altul, de memorii.

DANA TODOR

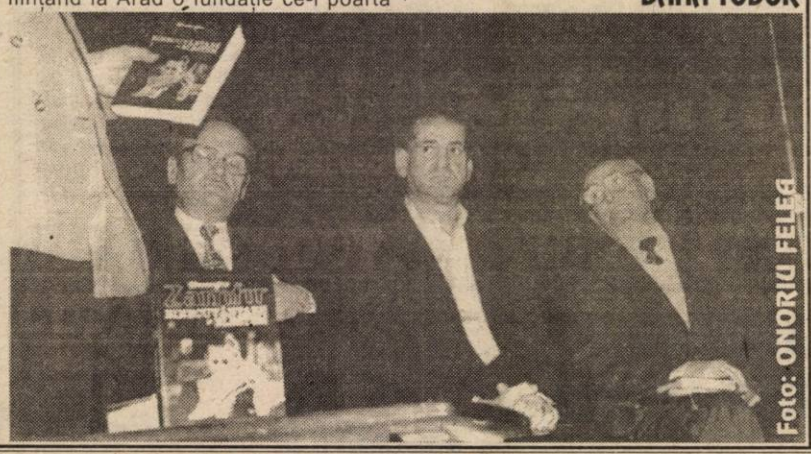

Foto: ONORIU FELEA

Consfătuire profitabilă

CINE VINE... PRIMEȘTE BANI!

Sâmbătă dimineața, în aula „Ștefan Cicio-Pop”, directorii de școli și diriginții claselor a XII-a din Arad stăteau la rând pentru a-și ridica banii oferiți de gazda întrunirii, Universitatea „Vasile Goldiș”: 300.000 de lei pentru directori, 200.000 de lei pentru diriginți. Sărbătorile de iarnă au trecut, Paștele încă nu a venit, ne întrebăm, atunci,cu ce ocazie au fost oferite aceste cadouri? Să fie atât de „scumpă” prezența unui dascăl la o întrunire?

Jurnaliștii, la rândul lor, au primit (cei care au acceptat) 500.000 de lei. Pentru ce? E atât de costisitoare pasta unui pix?

După aceată mică chiverniseală, a început consfătuirea propriu-zisă. Prima parte a fost consacrată prezentării de ansamblu a activității universitare, a realizărilor universității și a proiectelor de viitor, prezentare făcută de rectorul Universității, prof. univ. dr. Aurel Ardelean. Au urmat scurte discursuri ale invitaților (prof. univ. dr. Viorel Prelici de la Universitatea de Vest din Timișoara, a reprezentanților Inspectoratului școlar general) și ale decanilor celor mai importante facultăți.

Ultima parte a fost destinată dascălilor, care au avut posibilitatea de a cere lămuriri referitoare la învățământul universitar promovat de Universitatea de Vest „Vasile Goldiș”.

M. ARDELEAN

La Pecica

175.000 LEI/LOCUINȚĂ PENTRU COLECTAREA GUNOIULUI MENAJER

Începând din această lună, edilii comunei Pecica au stabilit o taxă anuală de 175.000 lei/locuință pentru colectarea gunoiului menajer, care va fi ridicat de angajații Primăriei și transportat la groapa de gunoi. Pe această rută, conducerea localității a dispus pietruirea a 1,5 km de drum. Localnicii beneficiază și de un loc special amenajat pentru incinerarea animalelor moarte.

În primăvara acestui an, primarul Iustin Cionca va demara și în localitatea Turnu lucrările de amenajare a unui asemenea spațiu. „Acest «puț sec» este de fapt o groapă cimentată și acoperită cu un capac din beton“.

Locuințe pentru tineri

Lucrările blocului de garsoniere din comuna Pecica au fost finalizate. Construcția celor 36 de garsoniere a fost posibilă prin fonduri de la MLPAT, iar utilitățile (căzi de vană, parchet) s-au făcut de către Consiliul Local.

Tinerii care vor să cumpere o astfel de locuință beneficiază de subvențiile statului. Valoarea lor este de 137 milioane lei la parter, 155 milioane lei la etaj. Potențialii cumpărători trebuie să achite la început 10% din valoare, diferența urmând a fi plătită într-o perioadă de 15 ani.

Primarul Cionca a precizat că „în funcție de numărul cererilor, vom solicita investitorului (n.n. MLPAT-ului) locuințe sociale. Până la ora actuală nu s-au înregistrat asemenea cereri.“

M. MICAN

Flagrant!

INDIVIZI FĂRĂ BUN SIMȚ ARUNCĂ TONE DE GUNOAIE LÂNGĂ DRUMUL PRINCIPAL!

Întorcându-se, zilele trecute, dintr-o documentare din județ, fotoreporterul nostru a surprins pe peliculă un fapt mai puțin obișnuit. La circa 1 km de localitatea Șiria, înspre Arad, patru indivizi certați cu bunul-simț, „munceau” de zor,... Fără pic de jenă față de mașinile care rulau pe D.J. 709 A, aceștia descărcau pe marginea șoselei, lângă canalul Matca, un camion plin de gunoaie! Camionul avea numărul de înmatriculare AR-04-CUX. Vădit indignați că i-am surprins în flagrant, „gunoierii” ne-au întors spatele, iar unul dintre ei ne-a tras o înjurătură printre dinți...

Primăria ia măsuri

Pentru că cele relatate s-au petrecut pe raza localității de la poalele cetății, am luat legătura cu IOAN DORIN GURBAN, primarul comunei Șiria, care ne-a spus: „Prin H.C.L. nr. 71/21.11.2000, consilierii locali au majorat amenzile aplicate pentru depozitarea gunoaielor în locuri nepermise. Cuantumul acestora este cuprins între 1.000.000-6.000.000 lei. Prin același act normativ am hotărât înființarea serviciului de salubritate în cadrul Consiliului local Șiria. Am pus la dispoziția acestui serviciu un tractor și am angajat doi oameni, care de la 1 martie a.c., vor începe colectarea gunoaielor de pe străzi după un grafic prestabilit. Taxa anuală pentru acest serviciu a fost stabilită la 60.000 lei per familie. Din aceiași bani vom amenaja groapa de depozitare a gunoaielor de la marginea localității și vom reabilita drumul de acces spre aceasta”. Primarul șirian a mai precizat că în urma verificărilor efectuate, a aflat și proprietarul camionului surprins de foto-reporterul nostru. Acesta aparține societății comerciale „CONSTRUCȚII RUTIERE ARAD” S.A. Se pare că cei patru au adunat gunoiul de pe marginea drumului, l-au descărcat și ulterior i-au dat foc. Atunci, pentru ce mai există gropi de gunoi legal amenajate?...

FLORIN TRUȚ
Foto: AL. MARIANUȚ

Agenția Națională pentru Ocuparea Forței de Muncă
Agenția Județeană pentru Ocuparea Forței de Muncă Arad
Str. Gh. Lazăr nr. 20, tel. 280581
Dosar de Executare nr. 669/2000

PUBLICAȚIE DE VÂNZARE

Anul 2001 luna 02 ziua 05

În temeiul art. 55 din O.G. nr. 11/1996 privind executarea creanțelor bugetare, aprobată prin Legea nr. 108/1996, cu modificările și completările ulterioare, se face cunoscut prin prezenta că în data de 21 februarie 2001, ora 10, în localitatea Tisa Nouă (fostul C.A.P.), se vor vinde prin licitație publică următoarele bunuri mobile, aparținând debitorului **S.C. COMESO ARAD S.A.**

Persoanele interesate vor depune la sediul A.J.O.F.M. Arad, str. Gh. Lazăr nr. 20, et. I, cam. 103-104, o ofertă scrisă de cumpărare precum și o garanție de 10% din valoarea bunului dorit la data și locul desfășurării licitației.

Denumire bun	Preț (fără T.V.A.)
- autobenă transport furaje	- 39.400.000 lei
- tractor U 650	- 13.863.000 lei
- tractor U 650	- 25.992.000 lei
- remorcă autobasculantă 8,5 to	- 22.705.000 lei
- grapă cu discuri GD 2,2	- 15.357.000 lei
- semănătoare păioase tip Azoma	- 26.319.000 lei
- semănătoare prășitoare SPC 6	- 25.444.000 lei
- plug PM 3	- 8.500.000 lei
Total	**- 177.580.000 lei**

O CUPĂ DE VIS

Pentru tenisul românesc Salatiera de argint a fost o cupă de vis. În urmă cu trei decenii, Ion Țiriac și Ilie Năstase au fost foarte aproape de împlinirea acestei frumoase aspirații, câștigarea Cupei Davis, trofeul ce răsplătește cea mai bună echipă din lume. De trei ori au jucat cu Salatiera pe masă, ultima dată la București, dar de fiecre dată cei care au băut din ea șampanie au fost americanii. De atunci, fiecare victorie a tenisului românesc ne poartă cu gândul la celebra cupă. Acum România face parte din grupa de elită, iar meciul cu Germania din micul orășel Braunschweig ne readuce în actualitate tendința jucătorilor români de a urca spre vârf.

Mâine, în alt colț al Europei, consemnăm o premieră, de data aceasta pentru sportul arădean. La tradiționalul turneu de la Viareggio, tineretul UTA-ei este prezent pentru întâia oară, urmând să joace cu cei de la Salernitana. Cum se vor descurca tinerii din Tisza vom vedea la finele meciurilor din grupă, important este că după Steaua și naționala de tineret a României, UTA este, acum, singura invitată din fotbalul românesc. Poate - cine știe? - această generație va readuce UTA pe prima scenă a fotbalului nostru. Asta doar dacă se vrea.

În baschetul arădean se poate juca și la spectacol. Au demonstrat-o, vineri seara, băieții de la West Petrom, care au umilit, pur și simplu, prin proporțiile scorului (122-49) o echipă clujeană cândva campioană. Pentru prestația din acest meci, felicitări întregii echipe! Suntem convinși că „petroliștii" lui Dragan Petricevici ne vor mai da ocazia să-i aplaudăm la scenă deschisă și în următoarele partide, fiind alături de ei în drumul ce-l vor parcurge spre câștigarea titlului, de care au fost atât de aproape anul trecut. Hai, băieți!

Victoria fetelor de la B. C. ICIM, obținută sâmbătă, în fața studentelor de pe Someș, ar trebui să ne bucure. Seria celor trei înfrângeri din retur a fost stopată și se pare că echipa și-a regăsit echilibrul. Din păcate, lucrurile nu stau tocmai așa. Ceva nu merge tocmai ca pe roate acolo, în teren. Așteptăm ca antrenorul Mandache să găsească soluția, astfel ca echipa să revină la cota valorică a unei campioane.

ALEX. CHEBELEU

ROMÂNIA A PIERDUT ÎN CUPA DAVIS

După ce sâmbătă după-amiază „dublul" Pavel - Trifu a reușit marea surpriză, învingând perechea Goellner - Prinosil, în trei seturi simetrice, 6-4, 6-4, 6-4, ieri, România nu a reușit să dea marea lovitură, deși pornea de la scorul de 2-1, la general. Germania a învins în primul tur al Grupei Mondiale, pentru că Haas l-a învins pe Pavel, cu 6-3, 6-4, 7-6, iar Kiefer a trecut facil de Trifu, cu 6-3, 6-1, 6-4.

Așadar, scor final, 3-2 în favoarea Germaniei, iar pentru rămânerea în Grupa Mondială a Cupei Davis, România va disputa un meci de baraj.

L. S.

Baschet feminin

În sfârșit... BC ICIM ARAD - „U" CLUJ NAPOCA 73- 65 (37-35)

Doar 200 de spectatori au ținut să asiste la tentativa echipei arădene B.C. ICIM de a obține prima victorie din acest mileniu, în campionatul Diviziei A de baschet feminin, după trei înfrângeri consecutive. Succesul, atât de așteptat, s-a născut greu, în fața unei formații, „U" Cluj Napoca, care și-a vândut scump pielea la Arad. A trebuit să asistăm mai întâi la orgoliul infantil al antrenorului Mandache și la eliminarea celor mai productive jucătoare de pe Someș, pentru a fi siguri de izbândă. Pentru a-și demonstra (ne)profesionalismul, antrenorul (și) emerit Mandache a început jocul cu Ane-Marie Părău - cică, la sugestia presei - printre titulare, lăsând-o pe bancă pe cea mai în formă jucătoare a BC ICIM-ului, Andra Mandache. Mai mult, în primele două „sferturi", antrenorul „națională" de senioare a avut o atitudine sfidătoare față de joc, neridicându-se de pe scaun. Dar despre supărarea emeritului cu o altă ocazie.

Vrând să arate că nu evoluția din primele etape ale returului reflectă adevărata ei valoare, Cristina Matei începe în forță reușind nouă puncte consecutive, 9-8 (min. 6). Este rândul experimentatei Vass să aibe un număr personal și 11-13 (min. 8). Finalul „sfertului" ne aparține, Bianca Drăguș reușește o „triplă" la disperare și 17-13, (min. 10). Cele mai spectaculoase răsturnări de scor le-am înregistrat în „sfertul" doi. De la 20-23 (min. 14), grație primei reușite a lui Mandache și a unei „triple" semnate Sandu se va ajunge la 25-25. Cu Voștinaru și Vescan în mare formă, oaspetele ajung să conducă cu șase puncte (25-31, min. 18), dar se sperie de oportunitatea unei

Bianca Drăguș, cu mingea, a fost căpitanul de echipă de care BC ICIM are mare nevoie. Fază din meciul cu „U" Cluj (scor 73-65)
Foto: ȘTEFAN MATYAȘ

desprinderi, poate, decisive și pe fondul unor greșeli, Matei și Drăguș profită și duc scorul la 37-35 (la pauză).

Chiar dacă era supărat pe evoluția echipei, la pauză, președintele BC ICIM-ului, dl. Ioan Faur, o invită la sala de protocol pe Monica Broșovsky, aflată într-o scurtă vizită la Arad, nu înainte ca fosta jucătoare a Aradului să ne acorde un interviu în exclusivitate.

Echilibrul disputei se va menține până în min. 28, când „U" Cluj rămâne fără Vescan și Vass, eliminate pentru 5 greșeli personale. De-aici încolo, fără să aibă o evoluție grozavă, BC ICIM se desprinde, 50-45 (min. 30), 64-55 (min. 36) și 73-65 (rezultat final). Să mai spunem că Tretiak a reușit primele puncte în min. 36, iar în atacul următor s-a mai evidențiat cu ceva: un cot în gură aplicat lui Voștinaru sub ochii arbitrilor, care s-au făcut că ... plouă.

Formații și marcatoare:

BC ICIM Arad: B. Drăguș 23 (1); C. Matei 22 (4); A. Mandache 13; D. Sandu 8 (2); N. Tretiak 4; I. Grecu 3; A. Părău; O. Lateș.

„U" Cluj Napoca: Kulcsar 17; Vass 16; Voștinaru 13; Vescan 10 (2); Chiș 6; Istrătescu 2; Ondreikovics 1; Ungureanu, Pop; Neamțu.

Au arbitrat în general bine: Gabriel Roceanu și Marian Petrescu (ambii din București); **Delegat FRB:** Florin Balosescu (Brașov).

DANIEL SCRIDON

Minutul 41

George Mandache (antrenor BC ICIM): „A fost un meci mai slab decât cel cu Rapidul sau Sportul. Remarc revenirea Biancăi Drăguș și a Cristinei Matei, dar Tretiak a avut din nou o evoluție slabă. Anne Marie Părău a avut o șansă dar consider că nu este aptă pentru un joc de Divizia A. Iar Olga nu a jucat pentru că Drăguș și Matei au evoluat bine."

Magdalena Jerebie (antrenoare „U" Cluj): „A fost o partidă cu o miză extraordinară, în special pentru echipa arădeană. Scorul a fost destul de strâns, dar experiența fetelor de la ICIM și-a spus cuvântul. S-a văzut faptul că știu să speculeze greșeala adversarului. Noi mai avem de muncit pentru a câștiga experiență. Ne-am jucat șansa și sunt mulțumită de evoluția fetelor mele."

ADELA C.

REZULTATELE ETAPEI A XVI-A

Livas Târgoviște - Sportul Studențesc 52-44; L.P.S. Galați - Someșul Dej 50-76; **BC ICIM Arad - „U" Cluj Napoca 73-65**; Olimpia București - Phoenix Rm. Vâlcea 91-65. Partida Univ. Oradea - BNR București se dispută astăzi. Rapid București a stat.

Clasament

1. Sportul Studențesc	15	11	4	1195-931	26
2. Livas Târgoviște	14	11	3	1055-787	25
3. BC ICIM Arad	**14**	**11**	**3**	**1032-781**	**25**
4. Rapid București	13	11	2	969-769	24
5. Someșul Dej	15	9	6	991-967	24
6. „U" Cluj Napoca	15	8	7	976-873	23
7. Olimpia București	15	8	7	994-1038	23
8. Phoenix Rm. Vâlcea	14	3	11	843-983	17
9. L.P.S. Galați	15	2	13	766-1142	17
10. BNR București	13	3	10	859-972	16
11. „U" Oradea	13	1	12	628-1012	14

* Echipa Univ. Craiova s-a retras din campionat.

* În etapa viitoare (**miercuri, 14 februarie**), **BC ICIM Arad** evoluează la Dej, în compania Someșului din localitate.

Baschet masculin

O DATĂ LA 100 DE ANI

● West Petrom Arad a stabilit vineri seara un record în materie, trecând de „U" Carbochim Cluj cu 122-49 ● În nici o ediție a campionatului Diviziei A nu s-a înregistrat - din câte știm - o asemenea diferență de 73 de puncte ● Arădenii s-au întrecut practic în realizări, fiecare dorind să își demonstreze calitățile, spre încântarea publicului de la Polivalentă ● De cealaltă parte, oaspeții nu au fost deloc în apele lor ● Chiar și astfel, nimeni nu se aștepta la această diferență uriașă ● În plus, alt record l-a reprezentat numărul de coșuri de trei puncte, înscrise de petroliști - nu mai puțin de 20! ● Unul dintre motivele marcării atâtor triple ar fi faptul că în a doua jumătate a partidei, s-a jucat cu garda jos, precum la antrenament ● Au existat faze de rară frumusețe, cu Dehelean, Apostol (slam-dunk-uri) și Szijarto în prim-plan ● Din păcate, la o încercare de „coș de sus", Burlacu a suferit o accidentare la mâna dreaptă, fiind condus la spital ● Din câte se pare, radiografia a evidențiat că nu e vorba de o fractură, ci, din fericire, doar de o contuzie ● Pe de altă parte, astăzi sau cel târziu mâine vom cunoaște deznodământul în cazul Tordai, reglementându-se așadar diferendul financiar apărut între acesta și conducere ● Întrucât timpul presează, West Petrom trebuie să privească înainte și să uite de fabulosul succes obținut * Miercuri, la București, arădenii întâlnesc lidera, Dinamo Erbașu București, într-un meci foarte, foarte greu ● O posibilitate ar fi ca deplasarea în Capitală să se efectueze pe calea aerului, chiar în ziua jocului ● Dar iată cum privește momentul actual al echipei noastre, antrenorul principal Dragan Petricevic: „Băieții și-au făcut datoria. O astfel de victorie nu se mai poate repeta. Succesul este important în perspectiva partidei de miercuri, la care trebuie cu toții să ne concentrăm. Vom aborda confruntarea cu moralul înalt, ceea ce mă bucură. Sunt optimist și cred că putem să ne impunem."

ADRIAN HĂRȚĂU

Rezultatele etapei a 16-a:

CSU Romradiatoare Brașov - CSU Petrom Sibiu 76-101, B.C. West Petrom Arad - „U" Carbochim Cluj 122-49, CSU ISA Pitești - Dinamo Erbașu București 62-76, Elba Timișoara - Vega Soced București 69-102, Rapid București - Herlitz Mobex Tg. Mureș 81-65, Cimentul Fieni - Poli Iași 78-77.

Clasament

1. Dinamo Erbașu	16	15	1	1454-943	31
2. CSU Petrom Sibiu	16	14	2	1346-1135	30
3. West Petrom Arad	**16**	**13**	**3**	**1462-1114**	**29**
4. Vega Soced	16	13	3	1312-1047	29
5. „U" Carbochim	16	10	6	1276-1184	26
6. ISA Pitești	16	8	8	1151-1144	24
7. Herlitz	16	6	10	1190-1287	22
8. Poli Iași	16	5	11	1264-1455	21
9. Romradiatoare	16	3	13	1196-1424	19
10. Cimentul	16	2	14	1042-1374	18
11. Elba Timișoara	16	2	14	1020-1427	18

Etapa următoare (miercuri, 14 februarie): Cimentul Fieni - CSU Romradiatoare Brașov, „Poli" Iași - Rapid București, Herlitz Tg. Mureș - Elba Timișoara, Vega Soced - CSU ISA Pitești, **Dinamo Erbașu - West Petrom Arad**, „U" Carbochim Cluj - CSU Petrom Sibiu.

Tenis de masă

LA FEMININ, CUPA ROMÂNIEI A LUAT DRUMUL BUCUREȘTIULUI

Ieri, la orele prânzului, s-a încheiat Cupa României pe echipe la tenis de masă. În Sala Sporturilor din orașul nostru, sâmbătă și duminică a fost rândul fetelor să își măsoare forțele. S-au înscris în total 16 echipe, dintre care patru arădene, reprezentând Clubul Sportiv Municipal Conar. Cel mai bine s-a clasat, desigur, prima formație a clubului - locurile 5-6 - în componența Lucia Bălaș, Veronica Popiuc, Dana Dodean, după ce a trecut de CSM II Buzău, cu 5-3 și a pierdut la Voința Galați, cu 1-5. Celelalte echipe arădene au avut evoluții mai modeste, datorate și tinereții componentelor, situându-se pe pozițiile 13-16. Din loturile lor au făcut parte Geanina Rotar, Diana Târnovan, Sabina Igaș (II), Mihaela Nedelcu, Cristina Nedelcu, Andrea Sida (III) respectiv Andrea Dodean, Brigitte Pager și Monica Măcinic (IV).

În penultimul și ultimul act al competiției am consemnat următoarele rezultate: **Semifinale**: Voința Galați - CS I Constanța 5-1, CSM I Buzău - Stirom București 3-5. **Finala mică**: CSM I Buzău - CS I Constanța 5-0. **Finala mare**: Stirom București - Voința Galați 5-3.

Gruparea câștigătoare le-a inclus pe Maria Bogoslov Rotaru, Aura Zugravu și Anda Gârbină (antrenor Gabriela Stan).

Festivitatea de premiere a fost efectuată de reprezentantul Federației, dl. Aurel Popovici.

În paralel s-a disputat etapa cu numărul trei a Superligii Naționale feminine, grupa valorică 5-8. Arădencele au repurtat trei victorii din tot atâtea jocuri (4-1 cu CSȘ I Slatina, CSȘ II Slatina și CS II Constanța), menținându-se pe primul loc al seriei, fără înfrângere.

ADRIAN HĂRȚĂU

IOAN PETRICĂ ADUCE MULȚUMIRI CONDUCERII AJF ARAD!

● Hotărârea de retragere este definitivă și irevocabilă

Mulți iubitori ai fotbalului județean au luat drept o glumă bună declarația lui Ioan Petrică, de a retrage echipa A. S. Jandarmeria Vladimirescu din campionatul Diviziei D și Rowo. Au crezut că este o supărare de moment a „boss"-ului liderei autoritare a primului eșalon fotbalistic județean.

Pentru a risipi orice îndoială, prin adresa nr. 52 din 08.02.2001, înregistrată la A.J.F. Arad, președintele A.S. Vladimirescu, dl. Ioan Petrică, certifică retragerea definitivă și irevocabilă din activitatea sportivă, ramura fotbal, atât la nivelul echipei de copii cât și de seniori. Doar din motive personale.

Cu o ușoară doză de ironie, dl. Ioan Petrică a mulțumit „stimatei conduceri a AJF-Arad", citãm: **„Vin cu mari mulțumiri pentru intențiile bune pe care le-ați încercat de a mă ajuta să fim cea mai competitivă echipă de fotbal din Divizia D, unde nu am avut adversar la acest nivel..., iar Daciada am uitat-o în anul 1989-1990."**

Rugat să lămurească câteva „zvonuri" care circulă prin târg, dl. Ioan Petrică și-a expus cu amabilitate argumentele:

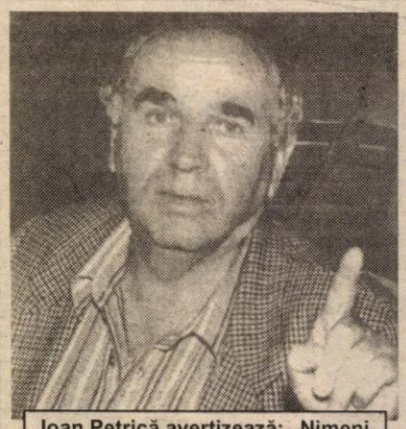

Ioan Petrică avertizează: „Nimeni nu poate lua locul echipei mele..."
Foto: VIOREL MUSCA

● Jucătorii sunt liberi să plece unde vor, se pot face jucători liberi prin AJF-Arad, cum este la modă acum; ● Faptul că aș fi ajuns la „fundul sacului" este o speculație care, probabil, pleacă tot de la cineva din conducerea AJF-ului, care încearcă în acest fel să iasă cu „basma curată". Motivele renunțării sunt strict de ordin personal, nu economic. Vezi cu câtă ușurință am acceptat ca jucători buni de la A. S. Vladimirescu să fie declarați liberi, pentru a nu mă lupta cu cei care trebuie să iasă campioni județeni: ● Nu eu am cerut Primăriei din localitate să achite apa de la stadion, ci primarul s-a oferit, conform promisiunilor din campania electorală. Însă, datorită unor lupte neloiale dintre consilieri și primar, s-a iscat motiv de ceartă pentru o sumă de bani de nu știu cât, pentru plata apei de la stadionul care aparține Primăriei; ● În data de 7 februarie a. c., cocheta bază sportivă din Vladimirescu, unicat în județ, am predat-o Primăriei, iar consilierii locali nu au decât să se ocupe de-acum încolo de buna desfășurare a activității fotbalistice din comună. ● De-acum mă voi duce ca spectator la meciurile UTA-ei și dacă vreau și am chef, mă sui în avion și mă duc să văd un Steaua-Dinamo, ori Ungaria-România, să zicem.

În privința unei posibile asocieri cu echipa Vulturii Socodor, dl. Ioan Petrică a spus: **„Doar Dumnezeu mai poate lua locul fostei mele echipe."** Fără comentarii!

DANIEL SCRIDON

Memorialul Nicolae Dumitrescu

TRICOUL ROȘU ARAD - UNIVERSITATEA ARAD 0-1 (0-0)

A marcat: Andea (min. 79).

Tricoul: Szabo - Revnic, Donca, Matei, Unc, Topor, Gallo, Țițca, Katona, Man, Siel. **Au mai jucat**: Lazăr, Răduț, Vasiu. **Antrenor:** Gheorghe Răduț.

Universitatea: Balint - Begov, Degetar, Ciobu, Miheț, Suciu, Roman, Nistor, Mihali, Szekrenyes, Văduva. **Au mai evoluat:** Lingurar, Fedorov, Andea, Bogdan, Coman, Croitoru, Biro, Rusu. Director tehnic: Marcel Sârbu. **Antrenor:** Cristian Păcurar.

Au arbitrat: D. Ologeanu - M. Ardelean, E. Avram.

Meci desfășurat într-un peisaj bucolic: oameni săpând grădinile, curcani, găini și oi ▲ Terenul, denivelat și tare, s-a dovedit principalul adversar, fotbalul având de suferit ▲ O „bilă albă" pentru ambele echipe la capitolul ambiție ▲ Golul studenților a căzut spre final, atunci când „Sucă" Szabo nu a reușit să rețină un balon în careul mic, Andea profitând și împingându-l în plasă ▲ Antrenorul-jucător „Gyuri" Răduț a intrat în repriza a doua, încercând să limpezească jocul elevilor săi fără urmări însă pe tabelă ▲ Aurel Dudaș, cel care e un fel de „fac-totum" la Tricoul Roșu era deosebit de stresat la final ▲ Nu datorită rezultatului, cât mai ales din cauza cazanului de apă care se încinsese prea tare, proprii jucători fiind pasibili de o „corecție" prin opărire.

* * *

Celelalte rezultate:

Șiriana Șiria - F.C Telecom 2-6

Șoimii Pâncota - Astra Trinity Arad 0-1

Crișul Ch. Criș - Romvest 1-2.

FLORIN COITA

WEST PETROM, SURCLASATĂ ÎN UNGARIA

La sfârșitul săptămânii recent încheiate divizionara „C" arădeană, West Petrom, a disputat în Ungaria o partidă amicală în compania formației Kiskörös, ce activează în al treilea eșalon al fotbalului maghiar. Gazdele nu au avut milă de „petroliști", administrându-le un neverosimil 8-1, golul arădean fiind opera lui Ștefăligă. De remarcat că fostul echipier al West Petrom-ului, Nedelea, component al celor din Kiskörös a marcat patru goluri.

Antrenorii arădeni, Ionuț Popa și Alexandru Țamboi au rulat tot lotul care a făcut deplasarea în Ungaria, în țară rămânând Grozav, Freer, Madoș, Lacsani și Sârbuț, fie din motive școlare, fie medicale. De reținut, că la „galben-albaștrii", au evoluat și foștii jucători ai „defunctei" A.S. Vladimirescu, Olteanu și Alb, care ar putea fi legitimați în această săptămână la West Petrom.

DACIAN TODUȚA

Meci amical

VULTURII SOCODOR - CFR TIMIȘOARA 1-0 (1-0)

Peste 200 de spectatori au fost prezenți la terenul din Socodor, la primul amical al „vulturilor" de pe propriul teren, care a coincis cu o victorie. Unicul gol a fost realizat de Gyenghe în min. 35, din penalty.

Formații:

Vulturii Socodor: Buruian - Rudasits, Panin, Szell, Botău, Muj, Ardelean, Cristea, Gyenghe, Pantea, Petic. **Au mai jucat**: Dronca, Sabău, Tulcanu, Rădu. **Antrenor:** Mihai Petcuț.

CFR Timișoara: Dăniloaia - Petrov, Trandu, Holcz, Adoichiței, Lupuleț, Bălu, Bărbosu, Samargi, Corban, Nedelea. **Au mai jucat:** Burtic, Juchate, Popescu, Corpaci, Micu. **Antrenor:** Ion V. Ionescu.

Au arbitrat bine: Victor Ciurescu - centru; Nicolae Dehelean și Gabriel Hărduț - asistenți.

D. SCRIDON

PROGRAMUL ETAPEI URMĂTOARE

Meciurile etapei a IV-a a Memorialului Nicolae Dumitrescu se desfășoară după următorul program:

Grupa A, miercuri, ora 15: **Comera Arad-West Petrom Arad, Victoria Nădlac-Frontiera Curtici.** ***Grupa B, marți, ora 15,30:*** **Șoimii Pâncota-Gloria Arad.** ***Miercuri, ora 15:*** **Romvest Arad-Astra Trinity Arad.**

Grupa C, miercuri, ora 15: **Universitatea Arad-FC Arad Telecom, Șiriana Șiria-Tricotaje Ineu.**

ROMVEST '91 A CÂȘTIGAT CUPA LIBERTY

Zilele trecute, la Oradea s-a desfășurat un puternic turneu internațional de fotbal pentru copii, dotat cu Cupa Liberty la care au participat opt echipe. La competiția rezervată grupei de vârstă cu jucători născuți 1991 sau mai mici, Aradul juvenil a fost reprezentat de A.S. Romvest (antrenori: Alexandru Meszar și Arpad Cserneczki).

În grupă, **A.S. Romvest** a obținut două victorii și a remizat o singură dată:

■ 1-0, cu FC Bihor II (gol Vasil)

■ 5-0, cu LPS Oradea (goluri: Țucudean - 2; Filaret, Lingurar și Greholea)

■ 1-1, cu Elöre Békéscsaba (gol Filaret)

Terminând pe primul loc în grupă, A.S. Romvest a disputat finala turneului cu FC Bihor I. După timpul regulamentar a fost 1-1 (gol Lingurar, pentru Romvest), iar la penalty-uri s-a impus echipa arădeană, grație reușitelor lui Lingurar, Țucudean și Filaret, dar și a paradelor portarului Dolha. Așadar, A.S. Romvest '91 câștigă Cupa Liberty, iar jucătorul său, Ciprian Lingurar obține cupa pentru cel mai tehnic jucător al turneului.

Iată lotul de jucători al echipei câștigătoare: Dolha, Șerban, Branc, Ban, Greholea, Lingurar, Filaret, Moruț, Brancov, Țucudean, Vasil, Homan și Găman. (în fotografie sunt și colegii de echipă din grupa '90).

Solicitat să-și spună părerea, antrenorul Alexandru Meszar ne-a declarat: **„Sunt mulțumit că în perioada de iarnă am putut participa, datorită părinților și a unor sponsori la 7 turnee internaționale de fotbal în sală (trei în Ungaria, trei în România și unul în Iugoslavia). Mă bucur mult pentru locul I în acest ultim turneu, până atunci obținând doar locul II. Copiii mei au jucat 34 de meciuri internaționale în această iarnă, ceea ce înseamnă enorm la capitolul experiență pentru vârsta lor."**

În final, grupa '91 de la Romvest a ținut să aducă mulțumiri d-lui **Cosma, patronul firmei „M.G.A."** pentru sprijinul financiar acordat deplasărilor la turneele din această iarnă.

DANIEL SCRIDON

Fotbal internațional

„DUBLĂ" - MUTU

Premier League, etapa a XXVII-a:

Sunderland - Liverpool 1-1; Leeds - Derby County 0-0; Southampton - Bradford 2-0; Chelsea - Manchester Utd. 1-1; Aston Villa - Middlesbrough 1-1; Everton - Leicester 2-1; Manchester City - Tottenham 0-1; Arsenal - Ipswich 1-0; Charlton - Newcastle 2-0.

Pe primele locuri în clasament: 1. Manchester Utd. 63 p; 2. Arsenal 50 p; 3. Liverpool 45 p.

Bundesliga, etapa a XXI-a:

Frankfurt - Energie Cottbus 1-0; Bayern Munchen - VFB Stuttgart 1-0; S.V. Hamburg - VFL Bochum 3-0; Hertha Berlin - Wolfsburg 1-3; Kaiserslautern - Unterhaching 4-0; Schalke - 1860 Munchen 2-0; Leverkusen - F.C. Koln 4-1; Borussia Dortmund - Werder Bremen 0-0; Freiburg - Hansa Rostock 0-0.

Pe primele locuri în clasament: 1. Bayern Munchen 42 p; 2. Schalke 40 p; 3. Leverkusen 40 p.

Serie A, etapa a XVIII-a:

Lazio - Atalanta 0-0; Inter Milano - Reggina 1-1; Fiorentina - Parma 0-1; Brescia - Udinese 3-1; Bologna - A.S. Roma 1-2; Verona - Bari 3-2 (atacantul român, Adrian Mutu, a înscris de două ori în poarta celor de la Bari); Lecce - Perugia 2-2; Vicenza - A.C. Milan 2-0.

În clasament, pe primele locuri: 1. Roma 42 p; 2. Lazio 34 p; 3. Juventus 33 p.

Primera Division, etapa a XXII-a:

Rayo Vallecano - Osasuna 2-1; Athletic Bilbao - Real Madrid 1-0; Espanyol - Celta Vigo 0-1; Deportivo La Coruna - Real Sociedad 4-1; Valencia - Numancia 3-0; Oviedo - Villareal 1-3; Valladolid - Las Palmas 1-0; Alaves - Zaragoza 1-0; Malaga - Mallorca 0-1.

Pe primele locuri în clasament: 1. Real Madrid 48 p; 2. Deportivo 44 p; 3. Barcelona 40 p.

VOINȚA MACEA, LA STARTUL PREGĂTIRILOR

După un mariaj nefericit, cu Semlecana Semlac, ajuns la divorț după numai un an, Voința Macea a revenit în „Onoare" unde - după terminarea turului - ocupă un loc 2, mulțumitor, raportat la disponibilitățile financiare ale comunei. Fără intenția de a ataca promovarea, echipa antrenată de Florin Șimăndan și-a reluat pregătirile prin trei antrenamente săptămânale, desfășurate în cadrul mirific al Parcului Dendrologic din localitate, punându-se accent pe latura fizică a pregătirii.

Iată și lotul care a răspuns prezent la startul antrenamentelor: Avram - portar, Covăsan, Lăcătuș, Anița, G. Duma, A. Duma, Pantea, Sabău, Tăucean (revenit din „țările calde"), Bătăneant, Bânde, Vuin, Cucuieți, Tumac, Șimăndan și Scrob (Comera). A fost cedat Păscut la Șoimii Pâncota.

De menționat că majoritatea componenților lotului au fost angajați la diferite firme din localitate cu largul concurs al primarului Ioan Mircea, fără de care - probabil - echipa nu ar mai fi existat și care, dând dovadă de altruism ține să mulțumească acelor firme private, ce și-au adus contribuția materială și financiară la parcursul mulțumitor al echipei în acest campionat.

SORIN CAZAN

DE LA COMISIA DE COPII ȘI JUNIORI

Marți, 13 februarie, ora 10,30, la sediul AJF-Arad sunt așteptați toți antrenorii echipelor de copii și juniori din județ, în vederea programării jocurilor din returul campionatelor 2000/2001.

Vicepreședinte AJF-Arad
IONUȚ LEAC

Senatorul de Arad, Doru Constantin Onaca, ales președinte de onoare al Federației Române de Karate W.K.C.

Zilele trecute, la Hotelul „Marriott" din București, Federația Română de Karate W.K.C. a organizat o demonstrație de Karate și Kumite, la care a fost prezent chiar și președintele Federației Internaționale de Karate, Fritz Wendland, care a salutat și apreciat activitatea forului românesc.

Cu această ocazie, **senatorul de Arad, Doru Constantin Onaca, a fost numit președinte de onoare al Federației Române de Karate W.K.C, el primind din partea președintelui F.R.K., Liviu Crișan, o placă aniversară, iar din partea lui Fritz Wendland un ceas cu sigla Federației Internaționale de Karate. Prezenți ca invitați de onoare la această manifestare, senatorii de Arad, Avram Crăciun și Sergiu Nicolaescu au fost primii care l-au felicitat pe colegul lor, Doru Constantin Onaca, pentru această onorantă învestire.**

Preluând activitatea Uniunii Române Wando (R.Y.U.), Federația înființată în anul 2000 are afiliate 36 de cluburi, repartizate în 16 orașe din România, cu aproximativ 2000 de membri, din care 400 sunt angrenați în activitatea competițională. Aradul are două cluburi: **BASSAI Club Karate Do și Tiger Club Karate.**

Până în prezent, sportivii români din cadrul acestei Federații au obținut o medalie de aur și una de argint prin Monica Crișan, respectiv, Codruța Vlad la Campionatele Mondiale de la Bochum (Germania). Anul trecut la Cluj-Napoca s-a organizat C.E. de Karate la care au participat sportivi din 27 de țări. Selecționata României a ocupat un prestigios loc patru în clasamentul general pe națiuni, cu 4 medalii de aur, una de argint și 5 de bronz. Ca o confirmare a școlii românești de Karate, tot anul trecut, lotul național de copii și juniori a cucerit, la Cupa Mondială desfășurată la Valencia (Spania), 5 medalii: trei de aur, una de aurgint și una de bronz.

Obiectivul F.R. de Karate W.K.C. din acest an este păstrarea titlurilor cucerite la C.M. la Bochum. Sportivii români va trebui să-și apere aceste titluri între 22-24 iunie, la Aberdeen (Scoția).

Chiar dacă F.R.K. aparține de Ministerul Tineretului și Sportului, ea nu a primit anul trecut nici un leu de la buget, deoarece, acesta era stabilit deja la momentul înființării Federației.

Și cu sprijinul președintelui de onoare, senatorul de Arad, Doru Constantin Onaca, se speră ca în acest an, Federația să primească bani de la buget.

DANIEL SCRIDON

La Pecica

CAMPIOANĂ NAȚIONALĂ LA KARATE

Conducerea Grupului școlar „Gh. Lazăr" ne-a făcut o surpriză plăcută în documentarea avută în localitatea Pecica. Ne-au prezentat-o pe Lidia Filip - elevă în clasa a XII-a profil uman - practicantă a artelor marțiale stil „Kyokhushin" - full contact. A început „abecedarul" acestui sport în localitate, iar acum este legitimată la clubul „Budokai" din Arad, avându-l instructor pe Stoia Sorin.

Deși a început să practice karate de mai puțin de trei ani, Lidia Filip are în palmares rezultate deosebite: la primul concurs desfășurat la Sibiu a ocupat locul II la junioare, locul III la Campionatul European din Ungaria din 1999, iar în anul 2000 a devenit Campioană națională la junioare, dar a concurat și la senioare, ocupând locul doi.

Lidia Filip intenționează să-și îmbunătățească performanțele sportive, iar din vară să devină studentă a Facultății de Sport din Oradea.

La Pecica am întâlnit o fată frumoasă, inteligentă, campioană națională a României.

Foto-text: VIOREL MUSCA

Șahul, ca spectacol

„MONSTRUL SACRU..."

Cine pune o poreclă cuiva își asumă un mare risc. Nu despre riscul juridic de a fi acuzat pentru jignire sau defăimare este vorba deși acesta există și el. Cel mai mare este riscul ca porecla să nu fie întrutotul potrivită. Și atunci ea se întoarce împotriva celui care o pune sfârșind prin a-i fi propria poreclă.

Așa a pățit Alehin cu motanul său siamez pe care l-a poreclit „monstrul sacru al șahului". Pentru Alehin câștigarea titlului de campion mondial de la Casablanca, în 1927 la Buenos Aires nu a reprezentat o culme de performanță șahistă. Anii care au urmat (1927-1934) au fost de fapt perioada de maximă putere creatoare.

- Evenimentele de după 1927 pentru Alehin s-au desfășurat obiectiv astfel:

- 1929, meci cu Bogoliubov (11-4; 9 remize)

- 1930, San Remo: 1. Alehin - 14 puncte (13 victorii și două remize); 2. Nimzovici - 10,5 p; 3. Rubinstein - 10 p; 4. Bogoliubov - 9,5 p.

Alehin realizează la Nimzovici o victorie în 30 de mutări.

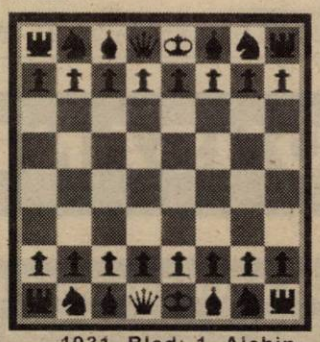

- 1931, Bled: 1. Alehin - 20,5 p; 2. Bogoliubov - 15,5 p; 3. Nimzovici - 14 p; 4-7. Vidmar, Kashdan; Stolz și Flohr - 13,5 p.

Victorie la Nimzovici în 19 mutări.

Diferența de 5,5 puncte față de al doilea clasat este încă cea mai mare realizată vreodată într-un concurs de mari maeștri.

- 1932, Londra: 1. Alehin; 2. Flohr.

- 1933, Berlin: 1. Alehin; 2-3. Flohr, Euwe.

- 1934, Zürich: 1. Alehin; 2-3. Flohr, Euwe; 4. Bogoliubov; 5. Lasker (după o absență de 9 ani); 6-7. Bernstein și Nimzovici.

Victorie la Lasker în 26 de mutări.

Alehin venea adesea în spatele adversarului său de la „masă" pentru a-și privi propriile piese și puterea lor potențială chiar din unghiul partenerului de joc. O mărturie a acestui obicei - desigur, un obicei vechi - ne-a rămas de la Flohr din 1931, la Bled.

În 40 de ani de activitate, Alehin a susținut în jur de 50.000 de partide, dintre care 3000 contra maeștrilor. Din 1251 de partide contra marilor maeștri a câștigat 725, a pierdut 126, a remizat 400 realizând un procent general de circa 74%.

Câtă trudă pentru un strop de glorie!

Apropo... Știți cine a fost Alexandr Alehin?

GHEORGHE MILUTIN

PESTE 80 DE PRACTICANȚI DE KARATE TRADIȚIONAL, DIN TOT ARDEALUL, S-AU PREGĂTIT LA ARAD

Sala de sport Decebal din Arad a găzduit, recent, un stagiu de pregătire pentru practicanții de karate tradițional din Ardeal. Peste 80 karateka au beneficiat de sfaturile oferite competent de sensei Dan Stuparu, 6 Dan. Stagiul a fost și prilej de examene pentru centură. S-au dat și probele fizice pentru participare la competiții. Examenele au fost extrem de serioase, cei care nu au reușit la Arad putând să le repete doar la București. Din păcate, ocazia de a da examen a fost ratată de doi sportivi de la cercul de karate al Palatului Copiilor din Arad. Aceștia, deși aveau plătite la zi cotizațiile către federația de profil, au fost împiedicați de sensei Dan Stuparu să dea examenul pe motive care au avut la bază doar considerente de ordin pecuniar prea mărunte pentru prestigiul de care ar trebui să se bucure sensei Dan Stuparu, de la înălțimea celor 6 Dan ai săi. A fost încă o dovadă că un sport cum este karate tradițional devine tot mai mult o afacere care se îndepărtează de principiile morale și filozofice ale artelor marțiale japoneze. Au dovedit-o și taxele piperate plătite de participanții la stagiu, bani adunați pe bază de tabele nominale dar pentru care nu s-au eliberat și chitanțele de rigoare.

V.A.

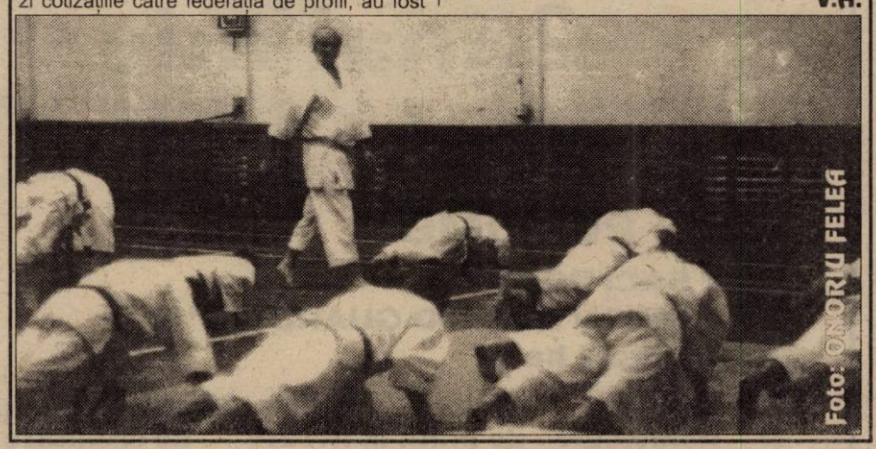

Kick - Boxing

BUDOKAN ARAD - CEI MAI TARI!

Sâmbătă, sala „Motorul Silva Lazăr" din Aradul Nou a găzduit prima ediție a Cupei Budokan la Kick-Boxing-Full Contact. Au participat echipele Budokan Arad, Wodan Lugoj, UMT (Timișoara) și Bushido Salonta. Sponsorul competiției a fost Anton Paulic.

Sportivii arădeni - antrenați de fostul boxer Vasile Bizău - s-au prezentat excelent, reușind nu mai puțin de cinci victorii. Învingătorii sunt Edith Tatikiss, Daniel Vințeler, Claudiu Șelaru, Sorin Seracu și Alin Ungureanu. Au mai intrat în ring Călin Ivan, Nicolae Cordoș, Vasile Țurcanu și Gelu Boiciuc.

Wodan Lugoj (antrenor Marcel Drăgan) s-a clasat pe locul doi, cu trei victorii obținute de Cristian Jivan, Lucian Sivulca, Florentin Pintescu. Pe locul doi s-a aflat și UMT (antrenor Cristel Oprescu), învingătorii fiind Marius Ignea, Cristian Cicortaș și Robert Erdei. Cei amintiți au primit diplome, cupe și medalii.

La finalul turneului, sensei Vasile Bizău a primit o cupă, echipa Budokan Arad fiind desemnată cea mai bună.

RADU ROMANESCU

CAMPIONATUL JUDEȚEAN DE TENIS DE MASĂ ETAPA A- IX

Rezultate: Astra Asigurări - ANA-MAR Sântana 3-6, Phoenix - Jelen 6-0, I.M.A.R. - Veteranii (U.D.M.R.) 6-4, Fair-Play - Ortopedica 6-0.

Clasament

1. Phoenix	9	9	6	54-9	18
2. Fair-Play	9	7	2	45-16	16
3. ANA-MAR Sântana	9	7	2	46-21	16
4. I.M.A.R.	9	6	3	43-28	15
5. Astra Asigurări	9	2	7	23-48	11
6. Ortopedica	9	3	6	19-40	10
7. Jelen	9	1	8	9-51	9
8. Veteranii (UDMR)	9	0	9	12-54	8

NOTĂ: JELEN și VETERANII - penalizate 1 punct
ORTOPEDICA - penalizată 2 puncte

***Etapa viitoare** (sâmbătă, 17.II.2001, ora 9,00 la Sala CSM Arad)*: Veteranii (UDMR) - Astra Asigurări, Fair-Play - I.M.A.R., Phoenix - Ortopedica, ANA-MAR Sântana - Jelen.

HANDBAL FEMININ: OLTCHIM A RATAT CALIFICAREA

Echipa feminină de handbal Oltchim Râmnicu Vîlcea a ratat calificarea în sferturile de finală ale Ligii Campionilor, fiind învinsă, sîmbătă, în deplasare, cu scorul de 22-16 (10-10), de formația norvegiană Larvik HK, în penultima etapă a grupei C a competiției europene.

Pentru gruparea vîlceană cele mai multe goluri le-a înscris Aurelia Stoica (5 goluri), iar cea mai bună marcatoare a formației Larvik HK a fost Nyberg (11 goluri).

Clasamentul grupei C a Ligii Campionilor la handbal feminin este următorul:

1. Viborg HK	5	4	0	1	143 : 120	8
2. Larvik HK	5	4	0	1	127 : 105	8
3. Oltchim	5	2	0	3	120 : 121	4
4. GAS Anagennisi A.	5	0	0	5	110 : 154	0.

OSRAM GERMANIA

EXISTĂ LUMINĂ. ŞI EXISTĂ OSRAM.

Acum poţi visa cu lumina aprinsă !

Împlineşte-ţi visul !
Ai şansa vieţii tale:
Cumpărând orice produs
Osram Economy sau
Dulux economiseşti
1.300.000 lei
şi extraordinar:

DULUX®=ECONOMIE

CÂŞTIGI O EXCURSIE LA MIAMI

ŞI MULTE ALTE PREMII

Decupaţi talonul ataşat fiecărui bec energo-economic OSRAM şi trimiteţi-l completat la OSRAM ROMÂNIA SRL, CP 144, OP 32, Bucureşti.

1 DULUX EL LONG LIFE durează cât 15 becuri incandescente şi consumă de 5 ori mai puţin

Bec	Incandescenţă 100 W	LONG LIFE 20 W
Durata de viaţă	1 000 ore	15 000 ore
Ore de funcţionare	15 000 (15 becuri)	15 000 (1 bec)
Consum total	1 500 kWh	500 kWh
Costul energiei*	1 813 500 lei	362 700 lei
Costul becurilor*	15 becuri = 105 000 lei	1 bec = 286 000 lei
Cost total	1 918 500 lei	648 700 lei

Cu 1 DULUX EL LONG LIFE economisiţi 1 269 800 lei

*cu tarif standard 7269 lei/kWh + TVA

Numai Škoda!

ŠKODA AUTO

ZERO

0% Taxe Vamale

Ze-ro! Aţi citit bine! **Škoda este singura maşină străină scutită de taxe vamale.** În consecinţă, preţurile sunt mult mai mici! Aveţi posibilitatea de a vă procura un autoturism de invidiat, la un preţ de invidiat! **Motive de a vă refuza o Škoda? - Ze-ro!**

PRO CAR AUTOMOBILE TIMIŞOARA

Volkswagen Group

TIMIŞOARA Calea Dorobanţilor Nr. 54 Tel. 056 / 207 748

PACHETE TEHNOLOGICE MONSANTO 2001

2 mai mic ca 1+1??!

Da, pentru că pachetul este mai profitabil decât produsele achiziţionate separat !

PORUMB

2 SACI PORUMB +
1 BIDON ERBICID GUARDIAN® (5 L)
pentru 2 ha

Pachet tehnologic	Preţ în condiţii de plată la livrare	Preţ în condiţii de creditare
Aral	135$	146$
DK 386	153$	165$
Perceval	153$	165$
DK 527	153$	165$
AW 641	146$	157$
Durandal	153$	165$

FLOAREA SOARELUI

1 SAC FLOAREA SOARELUI +
1 BIDON ERBICID HARNESS® (5 L)
pentru 2 ha

Pachet tehnologic	Preţ în condiţii de plată la livrare	Preţ în condiţii de creditare
Flora	126$	136$
Flores	126$	136$
Fleuret	126$	136$
Florena	126$	136$
Rigasol	135$	146$
Fly*	135$	146$

* **în special** pentru zonele infestate cu lupoaie *(Orobanche Cumana)*, rasa E.

SOIA ROUNDUP READY®

PACHETUL CONŢINE ŞI TRATAMENT CU NITRAGIN
Pachet tehnologic SOIA ROUNDUP READY® preţ -160$

Pentru detalii şi comenzi, sună acum la Monsanto România S.R.L. - (01) 230.55.50

Profită şi tu!

S.C. MANITOBA TEX S.R.L.

Angajează

■ **CONFECȚIONERE** (Triplok, Uberdek și simplă)
PERIOADA DE PROBĂ este de 2 luni.
OFERIM angajare cu carte de muncă, bonuri de masă și un salariu de la 2 la 3,5 milioane lei, în funcție de eficiența fiecăruia.

■ **PERSONAL CTC** interfazic

Str. Ursului nr. 21 Arad,
Telefon 250.505; Fax 281.322 (1834345)

LEONARDO

B-dul Revolutiei nr. 98

MARI REDUCERI !

TOATĂ ÎNCĂLTĂMINTEA DE IARNĂ PÂNĂ LA **-50%**

S.C. „COTTON“ S.A.

Arad, Str. Patria nr. 14

Anunță

REDESCHIDEREA SECȚIEI DE CONFECȚII
începând cu **12.02.2001.**

ANGAJĂM CONFECȚIONERE cu experiență.

Informații suplimentare la tel. 280.343 sau la sediul societății.

VALENTINE'S DAY

SALA POLIVALENTĂ, miercuri 14 februarie, ora 18.30

pentru cele mai îndrăgostite perechi ... ... premii de milioane

DJ MAX
DJ GINO MANZOTTI
FROM
DJ PROJECT

TONIC

PROCONSUL

* CONCURSURI
* FASHION GALA 2001
* SHOW LASER
* JOCURI DE ARTIFICII
* VIDEO PROIECȚII

Intrarea gratuită la Discoteca VIVA și Club Macao.

prezentator DAN NEGRU

pret bilet: 45.000 lei, biletele s-au pus în vânzare la casieria, Salii Polivalente, Magazinul Siesta, Club Macao, Discoteca VIVA

PARTENERI: SAN BENEDETTO · DOUWE EGBERTS · Coca-Cola · Gold Fashion · Adevărul

PRIMA SUPER EXTRAGERE-3 MAI 2001

CU TERRA CÂȘTIGI DE 2 ORI!

NOU! ULEI TERRA

CUMPĂRĂ ACUM PRODUSE TERRA
*pune două ambalaje de produse într-un plic și trimite-l pe adresa .....

MIBO IMPEX
O.P. 8, C.P. 140 Arad

cu mențiunea "CONCURSUL TERRA" sau pune plicul într-una din urnele pe care le vei găsi în magazine...

Lunar, poți câștiga unul din cele 15 premii în valoare totală de 10.000.000 LEI și în plus toate plicurile trimise participă la SUPER EXTRAGERE...

MARELE PREMIU!
1 autoturism DACIA SUPERNOVA

1 calculator PENTIUM III 600 MHz

5 biciclete MOUNTAINBIKE

20 premii: filtre de cafea prajitoare de pâine mixere de bucătărie

50 de premii în produse TERRA

MIBO IMPEX

CONCURSUL TERRA CONTINUĂ... A DOUA SUPER EXTRAGERE, DECEMBIE 2001.

SC PERTLAN SRL

cu sediul în Cluj Napoca, str. Lunii 7/21

înmatriculată la Registrul Comerțului Cluj sub numărul J12/406/2000, având codul fiscal numărul R 12906424

anunță VÂNZARE PRIN LICITAȚIE CU STRIGARE, a imobilului „casă de locuit"

mobilat, compus din 4 camere, hol, bucătărie, cămară, două băi, pivniță și garaj, cu teren de 547 mp, situat în Arad, str. Constanța Hodoș nr. 7. Prețul de strigare este de 1.000.000.000 lei.

Licitația va avea loc în data de 23 februarie 2001, orele 13,00, la adresa imobilului mai sus menționat.

GARANȚIA DE PARTICIPARE, de 50.000.000 lei, se va demonstra cu filă CEC, ordin de plată, sau numerar. Vânzarea se va face în bloc (cumpărarea inclusiv a mobilierului existent) la prețul cel mai mare oferit.

Dacă se va prezenta un singur ofertant sau dacă nu se va obține minim prețul de strigare, licitația se va relua în data de 25 februarie 2001, orele 13,00, la adresa imobilului pus în vânzare.

Informații suplimentare se pot obține la tel: 093/42.88.73.

Prezicătoarea MALVINA

Fiind una din cele mai renumite prezicătoare din țară, cât și de peste hotare

CÂȘTIGĂTOARE A PREMIULUI I ÎN PREZICĂTORIE în Suedia, vă poate ajuta să reveniți pe calea cea bună cu ajutorul puterilor sale miraculoase. Tel. 093/427.490 sau 211.502.

Prin puterile sale, această minunată doamnă vă ajută să trăiți din nou clipe minunate alături de familie, prieteni și toți cei dragi, scăpându-vă de răul făcut de persoane rău voitoare, cum ar fi: cununii legate, făcut de urât, impotență, argintul viu, vă poate aduce prosperitate în afaceri, vă poate scăpa de viciul băuturii și îndepărtează blestemele pe casă.

Numele meu este Laslo și sunt din Vinga. Îi aduc mii de mulțumiri d-nei Malvina și îi urez multă sănătate și fericire. Cu puțin timp în urmă eram foarte deziluzionat, căci toate afacerile îmi mergeau rău și nici în familie nu mă mai înțelegeam cu soția și nici copiii nu-i mai puteam suporta. Simțeam că totul merge prost în viața mea și că aveam ceva necurat făcut la casă. Auzind de la niște prieteni și citind în ziare despre această minunată prezicătoare, am mers cu încredere la dânsa și aceasta descântându-mi a reușit să îndepărteze blestemele, făcutul de urât și să-mi readucă prosperul în afaceri.

Tel. 093/427.490; 094/428.430,
Arad, str. Ion Rusu Șirianu nr. 33. Tel. 211502.

(5914795)

SNTFM „CFR MARFĂ“ S.A.

Sucursala Timișoara

cu sediul în strada Gării nr. 2

organizează, conform Ordinului Ministrului Finanțelor nr. 784 - 34/N/1998 publicat în M.O. nr. 230 bis/98

LICITAȚIE PUBLICĂ

cu oferte în plicuri închise, având ca obiect contractarea serviciilor de „PAZĂ" la obiectivele sale din Stația Curtici.

La licitație pot participa numai firmele specializate, autorizate.

Licitația va avea loc pe 14.03.2001, ora 10, la sediul Sucursalei Timișoara și în caz de neadjudecare la prima ședință, se va organiza cea de-a doua ședință a licitației pe 21.03.2001, ora 10.

Caietele de sarcini pot fi procurate la prețul de 120.000 lei + TVA 19%, începând cu data de 12.02.2001 de la Agenția SMF Timișoara, comp. licitații, tel. 056/191696, int. 3096, zilnic, între orele 8-15.

Termenul limită de depunere a ofertelor este 13.03.2001, ora 12.

Relații la telefon PTTR 056/192990 sau 093/252045 sau CFR 941/2096 sau 3285 - Serv. Tehnic, zilnic, între orele 8-15.

S.C. AMET S.A.

vă oferă o gamă largă de produse:

- aragaze și hote
- sobe de încălzit și gătit
- frigidere și congelatoare
- mașini de spălat
- electrice și electrotehnice
- motoare electrice
- piese de schimb pentru electrocasnice și electrotehnice
- șuruburi, cuie și sârmă fir
- împletitură de gard și plasă rabitz
- fitinguri
- faianță, gresie și obiecte sanitare
- adeziv și gled
- feronerie
- vopsele lavabile
- chimice și cosmetice
- sticlărie, porțelan și articole menaj
- papetărie și jucării
- piese auto, anvelope

Mag. **ART. SANITARE** - tel. **272173, 279600**
Mag. **CHIMICALE** - tel. **247473, 263154**
Mag. **SANITAS** - tel. **255068**
Mag. **PIESE SCHIMB** - tel. **241863**
Mag. **METALUL** - tel. **255895**
Mag. **GOSPODARUL** - tel. **212557**
Mag. **CASNICA** - tel. **231071**
Mag. **JUCĂRII** - tel. **252397**
Mag. **CRISTALUL** - tel. **289316**
Mag. **AUTO** - tel. **231237, 247197, 279784**

CEA MAI TARE OFERTĂ A MILENIULUI !

Oferta CONNEX:
10 minute gratuite - 12 luni pentru convorbirile în rețeaua CONNEX din timpul săptămânii, pentru abonamentul CONNEX CENT și prima lună fără plata abonamentului, pentru toate celelalte abonamente CONNEX.
- taxare la secundă pentru toți utilizatorii cu abonament sau cartelă reîncărcabilă.

Bd. Revolutiei nr.83 in incinta MAGAZINULUI COMSIM LG.
TEL. 092/292596

dealer autorizat CONNEX

SC DIANET COMPUTERS SRL

ANIVERSĂRI

Un buchet de trandafiri și un călduros LA MULȚI ANI, pentru STROE PETRE, din partea angajaților unității SC „RAREȘ". (3363)

VÂNZĂRI APARTAMENTE O CAMERĂ

Vând garsonieră toate îmbunătățirile, lângă BILLA, preț 8.500 DM negociabil. Telefon 279989, 093.523.400. (2981)

Vând garsonieră, Grădiște, decomandată, et. II, contorizată. Telefon 057/220153; 095.379.317. (3165)

Vând garsonieră balcon închis, preț 8.500 DM, negociabil, Micălaca, bl. 232, ap. 78. (3514)

Vând garsonieră, Bușteni, îmbunătățiri, 10.500 DM. Telefon 270856. (3007)

VÂNZĂRI APARTAMENTE DOUĂ CAMERE

Vând 2 apartamente 2 camere, îmbunătățite, pentru privatizare; închiriez ocazional. Telefon 219412. (3246)

Vând apartament 2 camere, zonă excelentă, preț convenabil, Micălaca, bl. 104, sc. A, ap. 2, după ora 14. (3123)

Vând urgent apartament 2 camere cu sau fără mobilă deosebită, decomandat, Alfa, parter, îmbunătățit deosebit, rolete lemn, sufragerie gresiată, bucătărie gresie și faianță, baie gresie faianță, hol gresiat și lambrisat, preț 15.000 DM, negociabil. Informații Fałeză Sud bl. 36, sc. A, ap. 3. Telefon 258369 sau 093.013.234. (3258)

Vând apartament 2 camere, complet mobilat, preț negociabil 17.500 DM. Telefon 059-475325, 059-136132.

Vând apartament 2 camere, central, 84 mp. Informații telefon 092 624 791 sau 262185. (3482)

Vând apartament 2 camere Intim, îmbunătățiri, 13.000 DM. Telefon 253364. (3007)

Vând apartament 2 camere, et. I, central, Chișineu Criș. Telefon 250041; 093.183.685. (3339)

Vând apartament 2 camere, etaj I, 25.000 - 20.900 DM central (Coraura). Telefon 279718, 094.542.931. (3425)

Vând apartament 2 camere, Alfa. Telefon 275336. (3436)

Vând apartament 2 camere, Poetului, etaj IV/IV, informativ 11.500 DM. Telefon 273603. (2749)

Vând 2 camere ultracentral, parter, ideal birouri, cabinete, 24.000 DM. Telefon 253364. (3007)

Vând apartament 2 camere îmbunătățite, localitatea Șofronea. Telefon 416293. (3556)

Vând urgent apartament 2 camere, confort I, bloc din cărămidă, central, etaj 4/4, multiple îmbunătățiri, contorizat, acoperiș fără probleme, 18.000 DM negociabil. Telefon 252812. (3500)

Vând apartament 2 camere, îmbunătățit, Ineu. Telefon 512461. (3157)

Vând urgent apartament 2 camere, Podgoria-Gară, et. II. Telefon 253326. (2587)

Vând apartament 2 camere, Confecții, 71 mp, acoperiș garanție, bloc contorizat, ocupabil imediat, 10.500 DM. Telefon 243082, 095 436 133. (3586)

VÂNZĂRI APARTAMENTE TREI CAMERE

Vând apartament central, 3 camere, et. I, preț informativ 35.000 DM. Telefon 094.775.108; 213326. (3150)

Vând apartament 3 camere, et. I, ap. 8, bl. 563, sc. A zona Micălaca-Orizont. Telefon 562505. (3321)

Vând apartament 3 camere, parter, str. Imașului. Telefon 213422. (3304)

Vând apartament 3 camere și apartament 2 camere, Micălaca. Telefon 263567. (3460)

Vând apartament 3 camere, etaj II, 6 Vânători, îmbunătățit, 20.500 DM. Telefon 252079; 222021. (3571)

VÂNZĂRI APARTAMENTE PATRU- ȘASE CAMERE

Vând apartament ultracentral (apartament 4+2) + 2 garaje. Telefon 255752. (2979)

Vând apartament 4 camere + garaj, Grădiște. Telefon 223718. (3455)

VÂNZĂRI CASE

Vând casă BĂTUȚA, livadă, 3000 mp, zonă pitorească, cabană apicolă. Telefon 257013, după ora 15.

Vând (schimb) casă în VLADIMIRESCU, anexe, toate utilitățile, încălzire centrală pe gaz, telefon, grădină, teren agricol extravilan. Informații telefon 257130 sau 092.663.275.

Vând casă + grădină Aradul Nou. Telefon 286423, 279242. (2936)

Vând casă mare, 3 camere, grădină, nr. 359, Zimand Cuz. (2944)

Vând casă cu grădină și curte 720 mp, str. Retezat. Telefon 092.295.340. (3012)

Vând casă Grădiște, 3 camere, bucătărie, atelier, canalizare, curte betonată, 37.000 DM, negociabil. Telefon 092 729 953. (3010)

Vând cabană Ghioroc, Valea Domnească, teren 600 mp. Telefon 094.775.108; 213326. (3150)

Vând casă, Grădiște, canalizare, posibilități gaz, garaj, utilități, preț 32.000 DM. Telefon 092.237.784. (3164)

Vând casă acces pe două străzi, zonă bună. Telefon 093.779.381. (3213)

Vând casă, grădină 3000 mp, 17.000 DM, negociabil, localitatea Mâsca. Telefon 095.433.785; 093.976.491. (3215)

Vând casă în Miniș. Telefon 461665. (3530)

Vând casă 4 apartamente, curte, poartă largă, garaj, str. Badea Cârțan, 50.000 DM. Telefon 253664. (3006)

Vând casă cu atelier de tâmplărie. Telefon 464247, zilnic. (3474)

Vând casă în Galșa nr. 384, la șosea, cu grădină 3.000 mp. Telefon 094 577 984. (5352304)

Vând casă modestă, localitatea Turnu nr. 320. Informații Turnu nr. 501. (3208)

Vând casă în Vladimirescu, 4 camere, dependințe, anexe, gaz metan, și grădină, avantajos și negociabil. Telefon 282733; 095.783.066. (3204)

Ocazie! Vând urgent casă 3 camere, dependințe, grădină, gaz, 15.000 DM fix. Telefon 245362, după ora 18.. (3421)

Vând casă în Galșa. Informații la telefon 466723.

Vând casă cu grădină, localitatea Adea, nr. 5. Informații localitatea Adea, nr. 80. (5334867)

Vând casă 4 camere și anexe, grădină 1.450 mp, central Dezna. Telefon 250401.

VÂNZĂRI SPAȚII

Urgent! Vând spațiu comercial, strand, 20.000 DM, negociabil. Telefon 095.421.678. (1795)

Ofer (vând) spațiu 240 mp, amenajat, toate utilitățile. Telefon 094.873.210; 280808 după ora 15. (2981)

Vând gheretă amenajată bar, toate dotările, zona UTA. Telefon 096 304 558, 249419. (3026)

Vând spațiu comercial 16 mp pe Strandul Neptun, 3.000 DM. Telefon 093.732.507. (3285)

Vând spațiu comercial în Piața Miorița, 5.700 DM, negociabil. Telefon 093.732.507. (3285)

Vând urgent spațiu comercial sau producție, 540 mp + apartament de serviciu 3 camere bloc, în Șiria. Telefon 094 545 778. (3520)

Vând spațiu comercial Micălaca, zona III, 140 mp. Telefon 094.764.597; 259651. (2773)

Vând gheretă metalică în Piața Miorița. Telefon 259730, 095 596 611. (3003)

Vând restaurant ultracentral. Telefon 094.665.334. (3555)

VÂNZĂRI TERENURI

Vând grădină 460 mp, Dinamo, 7.800 DM, negociabil. Telefon 247429. (2997)

Vând 50 ari pământ în Fântânele. Telefon 275044. (3549)

Vând sau dau în arendă 3,5 ha pământ arabil, la Țipari. Informații telefon 462340. (5351570)

VÂNZĂRI AUTO

Vând autoturism OPEL ASTRA, 1992; RENAULT LAGUNA, 1995, înmatriculate persoană fizică, stare perfectă. Telefon 092.237.792.

Vând ARO 243, Diesel, motor Brașov. Curtici, telefon 464558. (3581)

Vând Fiat Ritmo Diesel, 1,9, an 1985, 2.500 DM, negociabil. Telefon 092.585.037. (3023)

Fără roți nu poți! 20% REDUCERE la toate tipurile de ANVELOPE. Telefon 259339; 094.706.321. (1284)

Vând Golf II, an '87, 1,6i neînmatriculat, numere Germania, preț negociabil 1.200 DM. Telefon 095.896.582. (2943)

Vând auto PEUGEOT, în stare bună de circulație, an fabricație 1988, 1.905 cmc, preț 1.500 DM, negociabil. Pâncota, telefon 094 815 927. (5334710)

Vând Lada Nova, 1985, verificare 2002. Telefon 236325. (3197)

Vând autoturism Dacia Super Nova 0 km. Informații telefon 094.506.466. (3444)

Vând Dacia 1310 TX, 1988, 2100 DM. Telefon 093.265.722. (3237)

Vând remorcă 10 tone, autocamion RABA basculantă 8 tone, MAN carosată heab 10 tone, cauciucuri 1100/20, punți față spate Raba Saviem, casă bani. Telefon 288286. (3277)

Vând Lancia Prisma TD; 1986, capacitate cilindrică 1900, 5.200 DM negociabil. Telefon 095.698.845. (5351572, 71)

Vând la prețuri avantajoase: mașini agricole acționate de tractor U-650 ori L.445; pluguri reversibile, semănători, freză, mașini fertilizat, cupă încărcat, cositoare greblă, combine recoltat păioase și echipament recoltat prorumb. Telefon 057-287691; 094.505.494; seara 411218. (3300)

Vând Opel Omega 2,5 It. Diesel, 1996, înmatriculat, stare excepțională, preț 18.500 DM, negociabil. Telefon 092.345.002. (3319)

Vând Audi 80, 1989, benzină 1900, persoană fizică, impecabil, 8500 DM.Telefon 468567; 468129. (5914215)

Vând IMS M461, CIV, numere noi, VT decembrie 2002, localitatea Sîntana nr. 105/bis. Telefon 094.203.356. (3190)

Vând mașini diferite tipuri www.piataauto.com. (3308)

Vând ARO 243, rulați 35.000 km și Dacia 1300, bună, Ineu. Telefon 512461. (3157)

Vând Ford Taunus înmatriculat plus unul neânmatriculat și Mercedes Cobra înmatriculată. Telefon 095.380.899. (3291)

Vând Fiat Regata an 1985, persoană fizică, CIV, numere noi, benzină sau Diesel, 1.600 DM negociabil, respectiv 2.600 DM negociabil. Telefon 093.198.107. (5915009)

Vând tractor U 650 M, plug, semănătoare SPC 6, SUP 29, ARO 243 motor Brașov, localitatea Apateu, telefon 185. (Ag. Criș)

Vând TRACTOR U-445 + REMORCĂ 2.500 kg, înscrise în circulație, plug, disc, prășitoare, tocătoare de curățat teren. Localitatea Ususău nr. 20, telefon 093.888.371. (f.)

Vând Dacia 1310, din 90, originale toate piesele din fabrică, 67.000 km reali, aspect deosebit de plăcut interior, exterior, preț 2.300 DM. Telefon 263398. (3585)

VÂNZĂRI ELECTRO

Vând televizor color, mașină spălat automată, video, cu garanție. Telefon 266414. (3512)

Vând CASE MARCAT FISCALE și CÂNTARE ELECTRONICE, omologate. Telefon 282829; 272727. (f. 1834264)

Vindem PENTIUM I, 133 MHz, 32 RAM, 4,3 HDD, CD ROM, placă de sunet și boxe, monitor 15 SVGA, nou. Telefon 280260, 094 552 226. (3470)

Vindem FRIGIDERE cu congelator, noi, marca LG. Telefon 280260, 094 552 226. (3470)

Vindem TELEVIZOARE COLOR LG noi, diagonala 51, preț convenabil. Telefon 280260, 094 552 226. (3470)

Vindem TELEVIZOARE COLOR diferite modele. Telefon 280260, 094 552 226. (3470)

Vindem COMPUTER 486 Compaq complet 1.800.000 lei. Telefon 280260, 094 552 226. (3598)

Vând televizoare color: Telefunken, Nokia, Blaupunkt, teletext, telecomandă. Telefon 264004. (3533)

Vând mașini spălat automate, combine frigorifice, congelatoare, televizoare color, modele noi, garanție. Telefon 251392. (3534)

Vând televizor color, mașină spălat automată, microunde, garanție. Telefon 284604. (3542)

Vând mașini de spălat automate cu reduceri de preț (1.800.000-3.000.000 lei), oferim garanție. Telefon 259339; 094.706.321. (2719)

Vând congelatoare, lăzi, frigidere, combine, la prețuri foarte mici (1.500.000-3.000.000 lei), se oferă garanție. Telefon 259339; 094.706.321. (2719)

Vând ASPIRATOARE modele noi, la numai 400.000 - 600.000 lei. Telefon 259339; 094.706.321. (2719)

Vând TV color stereo cu telecomandă, la prețuri între 950.000 și 3.000.000 lei, oferim garanție. Telefon 259339; 094.706.321. (2719)

Vând televizoare color cu text și telecomandă, la prețuri avantajoase. Telefon 093 955 806, 092 746 364. (3016)

Vând camere de luat vederi digitale (Sony, IVC, Panasonic, etc), aparate foto profesionale cu film (Nikon, Canon, Pentax, Minolta, etc), casetofoane mașină, calculatoare PIII, laptop-uri, telefoane mobile. Telefon 093 180 870. (3075)

Vând calculatoare Pentium 166-200 MHz, MMX, 32-64 MB RAM, 2,1-2,5 GB HDD, monitor color, preț negociabil, garanție. Telefon 057-246628; 095.307.641. (3202)

Vând televizor color, telecomandă, teletext, stereo, garanție. Telefon 219365, 093 380 028. (3489)

Vând telefoane SAGEM, preț 110 DM. Informații telefon 092 958 226, duminică, luni.

Vând diferite TELECOMENZI pentru televizor (185.000 lei), video, satelit; componente electronice. Telefon 092.368.868; 095.794.894. (mp)

Vând vitrină frigorifică 1,80 m, 1.200 DM. Telefon 092.294.842. (3584)

VÂNZĂRI DIVERSE

Vând PLASĂ GARD ZINCATĂ și NEAGRĂ, toate dimensiunile; CUIE; PLASĂ RABITZ; TABLĂ DECAPATĂ 0,4 și 1 mm; TABLĂ ZINCATĂ 0,4, ȚEAVĂ PĂTRATĂ, SÂRMĂ NEAGRĂ și ZINCATĂ, COTURI, BURLANE, str. Vrabiei, nr. 4. Telefon 289997. (3062)

(Continuare în pagina 15)

S.C. PREFIN EST EUROPE S.R.L.
Str. 6 Vânători, nr. 35/A - ARAD

angajează:

- **CONTROLORI TEHNICI DE CALITATE ÎN CONFECȚII**
  PENTRU ARAD ȘI PENTRU SOCIETĂȚILE COLABORATOARE EXTERNE (FEMEI)
- **TEHNICIAN CU EXPERIENȚĂ ÎN CROI**

CONDIȚII:
- studii de specialitate;
- cunoașterea limbii italiene;
- experiență în domeniul confecțiilor;
- experiență în croi;
- domiciliul stabil în Arad sau împrejurimi;
- disponibilitate la deplasări în afara orașului și județului.

OBIECTUL DE ACTIVITATE al societății este confecționarea îmbrăcămintei.

Salarizarea va fi adecvată capacităților profesionale și experienței în muncă.

Cei interesați vor depune cererile și CV la sediul societății începând cu data apariției anunțului în ziar.

(1834308)

(Urmare din pagina 14)

Vând LEMNE FOC la domiciliul clientului. Telefon 214010. (3588)

Vând NISIP, la domiciliul clientului. Telefon 214010. (3588)

Vând bibliotecă, masă cu scaune, dulap nou cu oglinzi, mobilă bucătărie, ladă frigorifică, covoare. Telefon 256041, 093.268.475 și după ora 18 telefon 253887. (3525)

Vând ROLETE PLASTIC import, ROLETE LEMN și JALUZELE verticale. Telefon 059-478503. (3350)

Vând tăurași bălțată, între 175 kg - 220 kg. Telefon 257610, 095.569.717. (2918)

Vând plasă sîrmă zincată, Micălaca. Telefon 259892. (2179)

Vând făină și tărâțe import. Telefon 094.502.265 sau 275779. (2846)

Vând garaj Vlaicu, lângă Opel. Telefon 246147, după ora 19. (2917)

NOU! Vând BCA și ȚIGLĂ produse de MACON DEVA la prețuri fără concurență. Orice cantitate! Telefon 054 - 211807; 094.524.456. (f.1834312)

Vând LEMNE FOC esență tare, orice cantitate, la domiciliu. Telefon 214157. (3093)

Vând LEMNE FOC esență tare, orice cantitate, la domiciliu. Telefon 245248. (3093)

Vând vaci gestante, porumb, orz, fân, paie. Telefon 265079. (3320)

Vindem FURAJE CONCENTRATE pentru animale, de calitate superioară. Telefon 278806. (3353)

Vindem mașini de spălat auto, aparate pentru vulcanizare, aeroterme de încălzit pe motorină și gaz. Telefon 213150, 092 990 157. (3464)

Vând BCA, blocuri ceramice, țiglă, uși, ferestre, PAL, placaj, PFL, bitum, carton asfaltat, plăci azbociment, etc, str. Pădurii nr. 69. Telefon 211272, orele 8-17. (3480)

Vând LEMNE FOC TĂIATE, exență tare, la domiciliu. Telefon 253270. (3511)

Vând vacă cu viței și junincă. Telefon 286052. (3522)

Vând făină BL 55, cantități mari. 6.400 lei/ kg. Telefon 462342 sau 093 194 025. (5351577)

Vând garaj demontabil din placă ondulată, 400 DM, negociabil. Telefon 271912, 095 523 874. (3548)

Vând EUROBOLȚARI TERMOIZOLANȚI, cu certificat calitate 300 x 250 x 200, 6.000 lei/ buc, 1 mc-420.000 lei. Telefon 281491, 092 381 750. (3029)

Vând saci pentru aspirator, toate tipurile cu precomandă. Telefon 093.463.567. (3188)

Vând garaj metalic, demontat, calitate bună, 2.500 DM. negociabil. Telefon 094.568.885. (3319)

Vând țuică prune 52°, calitate garantată. Telefon 094.118.753. (5914784)

Vând S.R.L. și contract închiriere (variante). Telefon 093.309.857. (3352)

Vând baloți de paie, 20.000 lei/balotul. Telefon 057 - 412183. (3427)

Vând goblene cusute, neînrămate. Relații telefon 248581. (3544)

Vând oțel beton și bitum, la preț fabrică; plasă gard; BCA; binale; cuie; vopsele, etc; str. Scărișoarei, nr. 78. Telefon 094.764.586; 095.523.249. (3527)

Vând vaci cu lapte, juninci gestante. Telefon 474417. (3562)

Vând BOLȚARI diferite dimensiuni; convenabil. Telefon 094.507.339; 275551. (3569)

Vând garaj metalic, D. Gherea, nr. 1-3. Telefon 255667, 271771; 095.405.313. (3564)

Vând COLȚARE, CANAPELE, DORMITOARE, FOTOLII, noi, convenabil. Telefon 094.507.339; 275551. (3569)

Vând POMI FRUCTIFERI, diferite specii și TRANDAFIRI, din Pepiniera Dorobanți, zilnic, orele 8-17. Telefon 535001 sau 094 519 481, ing. GLIGOR CAZAN. (3568)

Vând puicuțe Rosso și arcuri pentru solar din plastic. Telefon 262619. (3582)

Vând combiterme Vaillant pe gaz pentru apă caldă și încălzire; boilere Vaillant pe gaz pentru apă caldă (150 DM-200 DM), pompe de recirculare, convectoare pe gaz. Telefon 289544 (rog mesaj). (3592)

Vând strung SNA 560x1500, SN 400x1000 mm. Telefon 265604, 219747. (3593)

CUMPĂRĂRI TERENURI, IMOBILIARE

Cumpăr pământ în comuna Semlac. Telefon 232380, 095 265 440, 092 275 541. (3447)

Cumpăr apartament 2, 3 camere, Micălaca, Vlaicu. Telefon 279718, 094.542.931. (3596)

CUMPĂRĂRI DIVERSE

Cumpăr GRÂU PANIFICAȚIE, plata pe loc. Telefon 092 887 025. (3547)

Cumpărăm porci vii, la prețul de: 29.000 lei/ kg între 100-130 kg și 30.000 lei/ kg între 130-200 kg. Telefon 270037, 093 226 163. (3451)

Cumpăr VACI, VIȚELE, TAURI. Telefon 092.941.123. (2567)

Cumpăr PORCI GRAȘI localitatea Mâsca, nr. 307, preț 28.000 lei/kg. Telefon 057 - 531497, 094.774.649. (2958)

Cumpăr deșeuri de fier vechi, cantități mari. Telefon 093 404 010. (3020)

Cumpăr porci grași și bovine pentru sacrificat. Telefon 274744, 095 624 006. (3114)

Cumpăr porci și vite pentru sacrificare. Informații telefon 094.867.536. (3245)

Cumpăr grâu panificație, cantități mari, 4.500 lei/ kg. Telefon 462342 sau 093 194 025. (5351575)

CERERI ȘI OFERTE DE SERVICII

LOCURI DE MUNCĂ temporare, în UNGARIA, drept de ședere, rezolvare emigrare (rezidență definitivă) prin birou de avocați. NUMAI OFERTE SERIOASE. Telefon 092.622.767.

SOCIETATE COMERCIALĂ angajează BUCĂTARI cu experiență pentru FAST FOOD. Telefon 256835.

Angajez PERSONAL lucru manual și CROITORESE. Telefon 095.616.993. (3073)

SOCIETATE cu CAPITAL STRĂIN angajează INGINERI AGRONOMI pentru județul ARAD, vârsta maximă 30 ani. Informații telefon 094.215.910, fax 057-259906; 280360 după ora 19. (3297)

Selectăm forță de muncă pentru ISRAEL: dulgheri, fierari, zidari, faianțari, vârsta 25-48 ani, PLECĂRI IMEDIATE. Telefon 092.916.934; 094.880.782; 094.197.970; 094.193.010. (3037)

SOCIETATE DISTRIBUȚIE PRESĂ angajează VÂNZĂTORI pentru chioșcuri și tonete. Telefon 281889. (3469)

SOCIETATE ITALIANĂ angajează OPERATORI MONTAJ și CONFECȚIONERI MAROCHINĂRIE. Se oferă condiții avantajoase de muncă și salarizare. Informații telefon 093.181.871. (3457)

D.G.P.D.C Arad, angajează prin concurs, 2 REFERENȚI cu studii medii, la Centrul de Plasament INEU. Relații telefon 210055, 511162, CP INEU. (3454)

Contracte muncă Israel, LUCRĂTORI CONSTRUCȚII; MENAJERE. Telefon 01-746.35.94; 092.806.992; 093.750.426. (3490)

Angajăm ABSOLVENȚI LICEU CHIMIE, sau experiență chimie. Telefon 288000. (3546)

FIRMĂ MAGHIARĂ caută PARTENERI de AFACERI în domeniul MARKETING. Acceptăm și persoane fără experiență. Telefon 094.320.418. (3545)

Angajez AGENȚI COMERCIALI cu experiență. Telefon 095.266.427; 095.314.601. (3575)

PRIMĂRIA ORAȘULUI CHIȘINEU CRIȘ, scoate la concurs posturile de AUDIT INTERN și DIRECTOR la CASA de CULTURĂ, joi, 22.02.2001, ora 10. Informații telefon 520098. (5334870)

Angajăm: ZIDARI, ZUGRAVI și necalificați, ELECTRICIENI, INSTALATORI. Telefon 287092; 094.471.916. (3563)

Angajăm ABSOLVENTĂ liceu economic, MANIPULANT MOBILĂ și FEMEIE DE SERVICIU. Informații telefon 235666. (3536)

PRESTĂRI SERVICII

REPAR FRIGIDERE, CONGELATOARE, deplasare, transport gratuit, garanție 12-24 luni. Teefon 092 417 397. (3531)

Școala de șoferi „BELC", serie nouă, din 12.02.2001, cat. B, C+E, Casa Sindicatelor. Telefon 223004; 094.938.335. (2990)

Executăm AMENAJĂRI INTERIOARE-EXTERIOARE în construcții, inclusiv metalice. Telefon 095 314 694. (3439)

PARCHETĂRI, RAȘCHETĂRI, PALUXĂRI cu materialele firmei (clientului). Telefon 235271; 094.555.338. (2929)

ȘCOALA DE ȘOFERI, col. RUSU LUCIAN, face înscrieri. Telefon 283696. (2931)

S.C. NEVADA COM S.R.L.

- INSTALĂM ȘI SIGILĂM contoare ZENNER în cel mult 3 zile de la data comenzii
- INSTALĂM TERMOTECI pentru încălzire
- LA COMANDĂ ASIGURĂM și materialele necesare

Comenzi la telefon 280.284, 093.392.022, orele 8,00-20,00

„ARCONS" înscrie pentru CURSURI de CALIFICARE în meseriile din CONSTRUCȚII. Telefon 253696, domnul PUTIN. (3410)

„SILDOR PROD" execută ieftin, reparații frigidere, congelatoare, garanțial. Transport gratuit. Telefon 057-270622. (c)

RECONDIȚIONĂRI, REPARAȚII TINICHIGERIE și MECANICE, la toate tipurile de autoturisme. Telefon 095.787.540. (3473)

RENOVĂRI, modificări interioare, ZUGRĂVELI, zidărie, GRESIERI, sanitare. Telefon 277353, 094.909.535. (3557)

Firma NLM execută: ZIDĂRIE, ZUGRĂVELI și DULGHERIE. Telefon 534449 după ora 18. (3553)

AUTOMATIC SERVICE repară MAȘINI SPĂLAT AUTOMATE, domiciliu. Telefon 259146, 094 241 398. (3591)

Execut: CONSTRUCȚII, ZUGRĂVELI, renovări apartamente, instalații sanitare-electrice. Telefon 272695, 095 685 685.

ATENȚIE!
SC „AGROMEC SÎNTANA" SA, județul Arad, (capital integral privat), prin Centrul de reparat motoare, vă oferă următoarele servicii: reparații motoare, tractoare; rectificări arbori motor (toate tipurile), alezaj bloc motor la palier și cilindri (toate tipurile); reparat, centricubat pompă injecție; recondiționat, rectificat plan chiuloase (toate tipurile); recondiționat bolțuri, biele; alezări, honuiri cilindri tractor. Relații telefon 057 - 462426; 057 - 462434. (5351574)

DIVERSE

ALEXIL și ANA oferă reușite SENTIMENTALE, dezleagă FARMECE, GHINIOANE, VICII. Telefon 056-280010; 094.528.876; 092.200.147. (3239)

În atenția cititorilor, tămăduitoarea VALENTINA este la dispoziția dumneavoastră, în Arad, binecunoscuta tămăduitoare autorizată, cunoscută intern și extern, pentru cele mai multe reușite ședințe cu magie albă, fiind o doamnă minunată, inteligentă, capabilă de rezultate de la prima ședință. Nu ezitați, apelați la telefon 095.684.741; 093.439.721, 057 - 258116 sau cartier Faleza Sud, bloc 19, sc. B, ap. 1. (3346)

Ofer VALUTĂ împrumut, condiții avantajoase. Telefon 093.030.264. (2408)

GRAVIDĂ? Doriți o amintire din timpul sarcinii, CMI DISCRET vă oferă ecografii cu ÎNREGISTRAREA VIDEO. Programări la telefon 561787, dimineața, luni - vineri. (2973)

Dau VALUTĂ împrumut, garanții imobilare sau aur. Telefon 094.118.753. (3290)

Societatea Agricolă „ÎNFRĂȚIREA CUVIN", vinde la licitație publică una clădire, fostă magazie de piese și materiale, în data de 15 februarie 2001, ora 10, la fosta Zootehnie. Informații la telefon 461136. (3550)

„CLAS MODEL" produce, comercializează COLȚARE, CANAPELE; prețuri avantajoase. Telefon 270700. (3486)

Grupul Școlar de Arte și Meserii „SPIRU HARET" al Cooperației Meșteșugărești Arad, dorește să obțină autorizație de mediu pentru Școala din Arad, str. Emil Gârleanu, nr. 1. Contestațiile se pot depune la Agenția de Protecție a Mediului, Bd. Dragalina, nr. 16, Arad. (3541)

Slăbiți 5-15 kg lunar, 100% efectiv, câștigați 300-500 dolari. Telefon 092 611 886. (3580)

CITAȚII

Numiții: IOVANOVICI MARIANA, ANGEL, FLORIN, VIOLETA și ALEXANDRA, domiciliați în str. Dornei nr. 35-37, ap. 2, sunt citați la JUDECĂTORIA ARAD, pentru data de 27 februarie 2001, ora 8, sala 67, în dosarul 240/2001, în proces cu SC RECONS SA pentru evacuare. În caz de neprezentare cauza se judecă în lipsă (3441)

TURISM

NOU! MARI REDUCERI DE PREȚURI!

ATLASSIB

Călătorești cu autocarele noastre moderne, în EUROPA: GERMANIA, AUSTRIA, FRANȚA, ITALIA, SUEDIA (plecări zilnice), BELGIA, OLANDA, DANEMARCA, ANGLIA, FINLANDA, NORVEGIA, SPANIA, PORTUGALIA, UNGARIA, IUGOSLAVIA.

NOU! Reduceri suplimentare pentru: elevi, studenți, pensionari și grupuri. Bd. Revoluției nr. 35, telefon 251871, 252727; Autogară, telefon 270562. O poartă deschisă spre Europa! (c, 341)

„Pletl"

vă oferă:

zilnic spre Germania

PASSAU - REGENSBURG - NURNBERG - HEILBRONN - STUTTGART - KARLSRUHE - HEIDELBERG - WURZBURG - FRANKFURT - GIESSEN.

SERVICII: călătorie în autocare noi, moderne; 2 bagaje gratuite; însoțitoare de bord; o masă caldă în Ungaria.

Informații și înscrieri la AGENȚIILE PLETL: ARAD, telefon 057-252291, LIPOVA telefon 057-561377, 057-563011; TIMIȘOARA, telefon 056-200119; LUGOJ, telefon 056-359651; REȘIȚA, telefon 055-224904. (c. 18)

Agenția de turism
SEMO TOUR
are plăcerea de a vă invita la meciul de fotbal GALATASARAY - AC MILAN, din data de 07.03.2001, de la ISTANBUL. Haideți să fim alături de HAGI în această grea confruntare. NOU! Transport ARAD - PARIS. Asigurări medicale, carte verde, asigurări obligatorii, și orice alte servicii turistice. INFO: TEL/-FAX: 057 - 283311; 282877. (c)

ÎNCHIRIERI

Închiriez bar de noapte, complet amenajat, cu toate dotările. Telefon 214425. (3167)

Închiriez garsonieră zona Vlaicu. Telefon 057-277521. (3506)

Ofer spre închiriere apartament 2 camere, zona Micălaca, familie serioasă. Telefon 265384. (3518)

Ofer spre închiriere spațiu comercial ultracentral. Informații telefon 093 511 410. (3122)

Dau în chirie pe termen lung, 2 garaje (Aleea Răsăritului, Aleea Călimănești). Telefon 092.855.710; 285580 după ora 17. (3348)

Închiriez apartament central, una cameră, dependințe. Telefon 257439, 237171. (3423)

Doresc să închiriez spațiu comercial 35 mp, în Arad, Calea Radnei, nr. 125. Telefon 279375. (3505)

Doresc să închiriez garsonieră, termen lung, oferim între 50 - 100 DM, în funcție de condițiile oferite, zona UTA, Vlaicu. Telefon 095.479.291. (3558)

Ofer spre închiriere apartament (ne)mobilat, termen lung. Telefon 210255. (3573)

Caut urgent să închiriez garsonieră sau apartament mobilat, ofer 100 - 150 DM. Telefon 210555. (3573)

Caut să închiriez apartament 2 sau 3 camere, Chișineu Criș, pe termen lung. Telefon 094.632.037. (5334871)

Caut de închiriat casă (apartament) 2-3 camere, ne(mobilat), central. Telefon 253326. (3587)

Ofer spre închiriere apartament 2 camere, central, mobilat. Telefon 270872. (3587)

PIERDERI

Pierdut legitimație acces eliberată de „Sanevit", pe numele Stanciu Ioan. O declar nulă. (3567)

Pierdut legitimație de acces eliberată de SC TEBA pe numele Niță Maricica. O declar nulă. (3583)

† DECESE †

Cu nemărginită durere în suflete, anunțăm încetarea din viață a iubitului nostru soț, tată, socru și bunic,
GHERMAN AURELIAN,
în vârstă de 77 ani.
Înmormântarea a avut loc ieri, ora 14, la Cimitirul Eternitatea. Dumnezeu să-l ierte și să-l odihnească în pace! Familiile: GHERMAN și VALCAN îndurerate.

Cu adâncă durere anunțăm încetarea din viață, după o scurtă suferință a dragului nostru soț, tată, socru, bunic,
ONDREJOV IOAN
din Nădlac. Înmormântarea va avea loc azi, 12 februarie, ora 14, la Cimitirul Evanghelic (Slovac) Nădlac. Familia îndurerată.

Cu multă durere în suflet anunțăm decesul, după o lungă suferință a celei ce a fost
SUCIU FLOARE.
Înmormântarea va avea loc azi, 12 februarie 2001, ora 14, de la Capela Cimitirului Eternitatea. Familia îndoliată.

Cu adâncă durere anunțăm trecerea la cele veșnice, la vârsta de 61 ani, a iubitei noastre mamă, soacră și bunică
LUCREȚIA LUPAN.
Înmormântarea va avea loc azi, 12 februarie 2001, la Cimitirul Pomenirea. Serviciul religios va începe la ora 14 de la domiciliul din str. Clujului nr. 124. Odihnească-se în pace. Familia îndoliată.

Cu adâncă durere anunțăm încetarea din viață, după o scurtă suferință, a celui ce a fost
MAGER MIHAI,
în vârstă de 67 ani. Înmormântarea va avea loc astăzi, 12 februarie, ora 13, la Cimitirul Pomenirea. Dumnezeu să-l odihnească! Soția îndoliată, Mager Florica.

† CONDOLEANȚE †

Asociația de proprietari str. Clișca nr. 12, aduce un ultim omagiu celui care le-a fost bun vecin
GHERMAN AURELIAN,
și transmite sincere condoleanțe familiilor îndurerate. Dumnezeu să-l ierte și să-l odihnească în pace!

Mulțumim tuturor celor care au fost alături de noi, la marea durere pricinuită de decesul celui care a fost
GHERMAN AURELIAN.
Dumnezeu să-l odihnească în pace! Familiile îndurerate: GHERMAN și VALCAN.

Suntem alături de prietenul nostru VĂCEAN GABI și ne exprimăm întreaga noastră compasiune, la pierderea tatălui socru. Transmitem familiei sincere condoleanțe! Familia TĂRĂU. (3574)

Suntem alături de vecina noastră, doamna MAGER FLORICA, în momentele despărțirii veșnice de soțul
MAGER MIHAI.
Locatarii blocului nr. 1, str. Banu Mărăcine. (3597)

Un ultim omagiu pentru cel care a fost un bun prieten,
ONDREJOV IANCO,
din Nădlac. Sincere condoleanțe! Familia Majdan din Suedia. (3594)

Dumnezeu să odihnească sufletul celui care a fost
IOAN DRĂGAN.
Condoleanțe soției și copiilor din partea familiei Dorina și Mircea Duțu, din Livada.

● PRODUCE ȘI MONTEAZĂ UȘI ȘI FERESTRE DIN PVC
ARMAT CU PROFILE TROCAL GERMANIA
● PRODUCE ȘI VINDE GEAM TERMOPAN
LUCRU NEMȚESC

SATLINE

SALON DE EXPOZIȚIE:
ARAD, PIAȚA MIHAI VITEAZUL
BL. M 7, PARTER
TEL./FAX. 057/25 14 61; 094 50 72 11

BIROTICĂ

Leximis
Splaiul Gen. Gh. Magheru Bl. 329B (Micalaca)
Tel./Fax: 057/270111; 270100, Arad

- Tehnică de calcul
  - PC compaq
  - imprimante HP, EPSON
- Copiatoare MINOLTA
- Seifuri
- Mobilier de birou
- Mașini de numărat bancnote
- Case de marcat fiscale

SERE ARAD
ALFAR
2900 ARAD * Calea Zimandului nr. 3
Tel. 0040 57 276.101
Fax: 0040 57251.583 * Telex: 76232

cu sediul în Arad, Calea Zimandului nr. 3
prin lichidator **S.C. EXPERT S.A. Arad**,
organizează licitație pentru
ÎNCHIRIERE BLOCURI DE SERE
cu suprafețe de 1, 2, 6 ha, cu utilitățile aferente, în vederea producerii legumelor.
Licitația pentru închiriere va avea loc în data de 16.02.2001, ora 12,00, la sediul societății, cu reluare în fiecare zi de vineri.
Informații suplimentare la telefon 276.101 (8,00-15,00)
(5914794) ing. Jurcovan Cornel

PRIMĂRIA orașului Chișineu-Criș
organizează LICITAȚIE PUBLICĂ
pentru vânzarea suprafeței de 1,00 Ha teren situat în Chișineu-Criș, str. Dragoș Vodă F.N., în vederea construirii unui obiectiv industrial.
Licitația va avea loc vineri 23 februarie 2001, ora 10,00, la sediul Primăriei orașului Chișineu-Criș.
INFORMAȚII TELEFON 52.00.98
(5334870 Ag. Ch. Criș)

S.C. BAT S.A. ARAD
EXECUTĂ LA PREȚURI AVANTAJOASE URMĂTOARELE TIPURI DE LUCRĂRI:
- **TÂMPLĂRIE METALICĂ** din profile aluminiu vopsite în câmp electrostatic;
- **GEAM TERMOPAN;**
- **AMENAJĂRI INTERIOARE** din panouri de rigips și tavan casetat tip Armstrong;
- **CONSTRUCȚII INDEPENDENTE** care pot fi amenajate ca:
  - birouri;
  - magazine;
  - depozite

  utilizând panouri ușoare termoizolante;
- **CĂSUȚE DE VACANȚĂ ȘI ALTE CONSTRUCȚII MODULATE** transportabile, care pot fi utilizate pe diverse amplasamente, pentru diverse activități (chioșcuri, birouri, dormitoare etc).

Informații suplimentare pot fi obținute la telefoanele: 289.700; 273.242 int. 119, 122. (1834335)

ACȚIUNEA NR. 1

FOLOSIND ADEZIV SI GLET **KNAUF** TESTATI CALITATEA GERMANA A PRODUSELOR OFERITE DE NOI .ÎN PLUS PRIMITI **GRATIS** :

- UN CREION DE TAMPLARIE LA FIECARE SAC CUMPARAT
- UN METRU DE TAMPLARIE LA TREI SACI CUMPARATI
- O RULETA DE 5 M LA CINCI SACI CUMPARATI
- O GLETIERA LA ZECE SACI CUMPARATI
- DOI SACI DE ADEZIV SAU GLET LA DOUAZECI DE SACI CUMPARATI

DEPOZITUL OBOR TEL:256243
DEPOZITUL ARADUL NOU TEL:280009

ATENTIE LA FURNIKON!!!

GI MOTOR

MATERIALE DE CONSTRUCTII LA INDEMÂNA ORICUI!

S.C. WORKLINE TRADING S.R.L.
ORGANIZEAZĂ RECRUTĂRI FORȚĂ DE MUNCĂ
pentru plasament în străinătate, astfel:
1. ÎNGRIJIRE PERSOANE la domiciliu/housekeeping (ISRAEL): asistente, infirmiere sau persoane cu experiență în domeniu (30-50 de ani, sănătate foarte bună).
2. ASISTENTE MEDICALE pentru spitale în Europa de Vest (candidați între 25-35 ani cu o sănătate foarte bună, limba engleză sau germană fluent).
Prezentarea ofertelor și interviurile vor avea loc în Arad pe 13-14 Februarie 2001.
Pentru înscrierea la interviu sunați la: 01-337.44.40 sau 095.351.329 între orele 10-17.
(1834297)

CASTING S.R.L.
angajează
- **Gestionar**

Condiții:
vârsta maximă 30 de ani
studii medii
stagiu militar satisfăcut
cunoștințe operare PC (Excel)
vechime în post de gestionar

- **Agent vânzări**

Condiții:
vârsta maximă 28 de ani
carnet de conducere categoria B
cunoștințe operare PC
experiență în vânzări
abilitate în comunicare, aspect fizic plăcut

Cererile însoțite de CV se depun la adresa **Arad, str. Liviu Rebreanu nr. 95**

DAME de companie
În Arad, tinere sexy, rafinate, oferă companie, contacte și masaj erotic.
Informații și programari 24h/24h la tel.: 8-911-77
15.350mm

INTERNEXT
Primul Internet Service Provider din Arad!
SERVICII INTERNET
-Acces dial-up la 56 Kbps -Linii închiriate 33,6 Kbps-2 Mbps
-Acces ISDN 64/128 Kbps -Acces radio la 1,6 Mbps
Acces INEXT89 la tel. 89.12.34
(Orele 07-16 1000 lei/minut; 16 - 22 750 lei/minut; 22 - 07 250 lei/minut)
INFORM@TII: http://www.inext.ro Tel/Fax: 057.28.53.53
e-mail: office@inext.ro Bd. Decebal, nr. 2-4, Arad

ASCO MEMBRA A GRUPULUI
SC ASCO SA
Str.Nouă nr.27,2252-Codlea,Brașov
Tel.068/251237,068/252925,068/251659
Fax.068/475485.E-mail: ascohpp@deltanet.ro
Holland Precision Products
SC ASCO SA - cel mai mare producător de scule pentru prelucrarea lemnului din România, în vederea extinderii rețelei de distribuție
ANGAJEAZĂ
AGENȚI ZONALI și DISTRIBUITORI ZONALI
Se oferă salariu fix + comision din vanzari.
Scrisorile de intenție însoțite de C.V. se pot trimite prin fax, prin poștă sau la adresa de email.
Data limită de depunere a cererilor este de 17.02.2001.Informații suplimentare se pot obține la tel. 068/475485, persoană de contact d-na Borna Daniela.
ARTA PRELUCRARII LEMNULUI

MEDIASOFT
Arad, str. Av. Ioan Sava nr. 5, tel/fax 057-255886
Organizează *CURSURI*
DE PERFECȚIONARE
1. Operare pe calculator și rețele de calculatoare (Windows, Word, NC, Ms-Dos, Baze de date Fox) serii din: 20.02.01 și din 19.03.01 dimineața din 09.03.01 și din 16.04.01 după-masa
2. Contabilitate - 01.03.2001 după-masa
3. Secretariat computerizat - după-masa - 14.02.01
DE INSTRUIRE
1. Utilizare Word - după-masa - 14.02.01 și 19.03.01
2. Utilizare Excel - după-masa - 20.02.01
3. Proiectare asistată (AutoCad 2000) - 10.03.2001
4. Limba engleză - după-masa - 05.03.2001
*Cursuri autorizate de **Ministerul Educației Naționale.***
Cursurile de perfecționare permit înscrierea în **cartea de muncă** a unei meserii, conform nomenclatorului național.
Plata în rate.
*Servicii de selectare și plasare **forță de muncă***
WORKSHOP Autorizate de ***Ministerul Muncii.***
(5914796)

S.C. DistriGaz Nord S.A.
Tg. Mureș
prin Centrul de Instruire și Formare Profesională propriu din Mediaș, str. Stadionului nr. 81
Organizează începând cu data de 22.02.2001
■ CURSURI SAPTAMANALE DE SPECIALIZARE
în domeniul sudării țevilor din polietilenă utilizate în construcția rețelelor de distribuție gaze naturale.
După absolvirea cursului se eliberează autorizația necesară acreditării societăților comerciale care activează în domeniu în raza de activitate a S.C. DistriGaz Nord S.A. Tg. Mureș (conform Metodologiei de acreditare a societăților comerciale).
Examenele pentru prelungirea autorizațiilor de sudură P. E. eliberate de S.C. DistriGaz Nord S.A. Tg. Mureș.
Relații suplimentare și lansarea comenzilor pentru programarea la cursuri și examene se pot face la telefoanele 065/167601 int. 6140, 069/844774 int. 148, fax 065/167229 și fax 069/845597. (1834336)

SEDONA Firmă specializată în baze de date, cataloage și ghiduri
angajează pentru județul Arad
REFERENȚI MARKETING
CONDIȚII: ■ vârsta 25-40 ani ■ absolvenți liceu (studiile superioare constituie avantaj) ■ bun comunicator ■ abilități de prezentare ■ perseverență ■ cunoștințe de marketing ■ abilități de negociator ■ prezență fizică agreabilă.
Așteptăm CV-urile dvs., la următoarea adresă: Fax: 057-253.724.

BANCA "TRANSILVANIA" S.A.
SUCURSALA ARAD,
Str. Unirii nr. 5-7,
Tel. 057/283.122
DEPOZITUL ANIVERSAR
în lei pe 9 sau 12 luni
DOBÂNDĂ 40% pe an

ADEVĂRUL
COTIDIAN INDEPENDENT ARAD
Anul XIII, nr. 3229
Marți, 13 februarie 2001 ● 16 pagini ● 3500 lei ● e-mail: adevarul@arad.ro; adv.pub@arad.ro
BRAT Publicație auditată în semestrul II 1999
Tiraj mediu zilnic vândut: 34.958

WEST BANK
B-dul Revoluției nr. 88, 2900 ARAD
AGENT WESTERN UNION | MONEY TRANSFER
Cel mai rapid mod de a primi bani din întreaga lume!

TRADIȚIA ȘI SPIRITUALITATEA NE ÎNDREPTĂȚESC LA INTEGRARE ÎN EUROPA

Aici, în această parte vestică a țării, cuprinsă la granița dintre provincia romană Dacia și Dacia liberă, s-au plămădit în milenii valori spirituale inestimabile, care pun în umbră legendele, miturile și faptele istorice occidentale. Aici, în timp ce în Occident, după prăbușirea Imperiului Roman, sălășluiau triburi barbare, adăpostite ca animalele în scorburile și peșterile pădurilor, repet, aici, la noi, s-a format o civilizație cu o distinctă spiritualitate romano-daco-traco-grecească, care a făcut ca valorile înalte, umaniste să se îmbine cu creștinismul, dând naștere spiritualității atât de originale, care caracterizează poporul român. De aceea, noi nu venim în Europa și nu tindem spre Europa din afară, ci suntem, prin civilizația noastră, dacă nu fondatori, cel puțin părtași la civilizația occidentală. Cred că președintele Franței, Jacques Chirac a fost sincer și a avut dreptate când spunea că înțelege noua comunitate europeană ca o comunitate de state distincte. Nici nu se poate gândi Europa în alți termeni. Nici romanii, la timpul lor, prin „Pax Romana" nu au distrus cultura popoarelor cucerite, ci au integrat-o culturii romane.

S-a repetat de prea multe ori ca să o mai fac, dar e o realitate că, așezați la răspântia furtunilor, am fost catalizator, moderator, neutralizator pentru marile migrații care s-au desfășurat peste acest pământ, cu o populație omogenă, ce cuprindea ca teritoriu partea de est-vest, sud și nord a munților Carpați, Dunărea ca punte între neamuri și țărmul Mării Negre. Istoria a supus acest popor la multe încercări, dar pentru că era stabil, cu așezări rurale și cetăți întărite, cu îndeletniciri agricole stabile și de creștere a animalelor, cu meșteșugari proveniți din activitatea și pentru activitatea de bază - agricultura - nu a putut fi clintit. Au fost asimilați în parte cumanii, slavii și s-au așezat ungurii, fie prin înțelegeri matrimoniale, fie prin mijloace de cucerire.

D. ZĂVOIANU

(Continuare în pagina 5)

Semnalele ziarului „Adevărul" despre corupția din vămile arădene încep să se confirme

UN VAMEȘ DIN NĂDLAC - ARESTAT PENTRU LUARE DE MITĂ

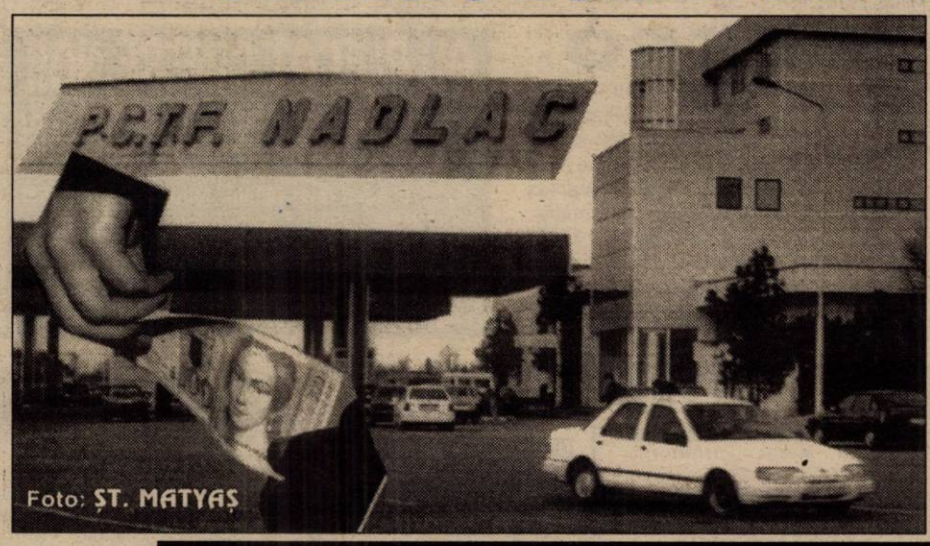

Foto: ȘT. MATYAȘ

Procurorul DAN ILARIE „TAIE ÎN CARNE VIE"

Pag. 6

FUNDAȚIA ROMÂNO-GERMANĂ
Execută la comandă:
▲ MOBILIER:
bucătării,
camere de tineret,
dormitoare
Relații la sediul din:
VLADIMIRESCU
Str. Gării nr. 59
Tel. 057-514.931,
094-479.802

MOBIL VENEZIA
▼ MOBILIER MODERN LA COMANDĂ
▼ AMENAJĂRI SPAȚII COMERCIALE
▼ MATERIALE IMPORT
▼ CALITATE SUPERIOARĂ
STR. VIȘINULUI NR. 74
TEL: 057/224885
092/777361

SE SCHIMBĂ ȘEFUL LA CULTURĂ!

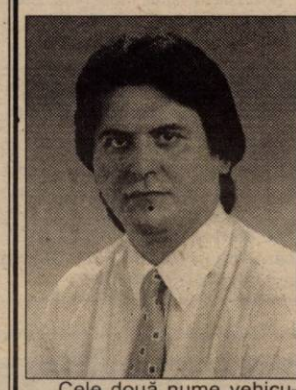

Cele două nume vehiculate până acum pentru funcția de consilier-șef la **Inspectoratul pentru Cultură al județului Arad** au fost Doru Orban și Augustin Mureșan. Din surse demne de încredere, am aflat că cel care va prelua ștafeta de la Florin Didilescu este Adrian Șimon. Născut în 7 martie 1969, originar din Bacăul de Mijloc, ortodox, necăsătorit, **Adrian Șimon** a fost primar la Bata, între 1990 și 1992, la vârsta de 20 de ani. De asemenea, a ocupat funcția de director al ansamblului profesionist „Banatul" din Timișoara. În prezent, este inspector de specialitate la Centrul județean pentru cultură, turism și tineret.

DESPRE CREȘTEREA CAILOR DE RASĂ

Foto: ȘT. MATYAȘ

Pag. 7

„AȘ AJUTA CU CEA MAI MARE PLĂCERE ECHIPA ARĂDEANĂ"

afirmă baschetbalista Monica Broșovszky

Pag. 12

ABONEAZĂ-TE LA ADEVĂRUL

■ Pentru luna martie, prețul abonamentului este de numai 40.000 lei ■ Se pot face abonamente și pe trei luni, șase luni și un an, abonații nefiind afectați de majorările de preț ulterioare.

PENTRU ABONAȚI, ZIARUL COSTĂ DOAR 1600 LEI

ALGLASS
MOBILIER DIN P.A.L. LA COMANDA
● BUCATARII ● DORMITOARE ● CAMERE DE ZI
NOU
VANZARI IN RATE
Calea Timișorii nr. 53; Tel./Fax: 278820
Piața Spitalului Bl. 1D; Tel/Fax: 253868

CALENDAR

▼ Astăzi, Soarele răsare la ora 7 și 19 de minute și apune la ora 17 și 42 de minute.

▼ Au trecut 43 de zile din acest an. Au mai rămas 322 de zile până în 2002.

▼ **Praznicul zilei: Biserica ortodoxă:** Cuv. Martinion; Sf. Apostoli Acvila și Priscila; **Biserica romano-catolică:** Sf. Valentin; **Biserica greco-catolică:** Cuv. Martinion.

A venit BARZA!

La Arad: **Zima** Andrei Anton, **Dărlan** Mark Luis, **Bondoco** Iasmina, **Ioanovici** Gita, **Crișan** Radu, **Cârpaci** Angelica Larisa, **Crainic** Mădălina Ioana, **Spătaru** Sandra Simina, **Berce** Bogdan Cătălin, **Pașca** Daniel Cristian, **Leiczifer** Kinga, **Ardelean** Loredana Georgiana, **Rujan** Diana Patricia, **Pop** Miriam, **Todor** Andreea Denisa, **Sterp** Ioan, **Banyai** Octavian Dumitru, **Leuța** Adelina Maria, **Mariș** Jesica, **Adochiței** Raul Gheorghe, **Bucătaș** Raul Vlad Ioan, **Berci** Claudiu, **Adom** Rebe Cristian, **Bătrân** Tabian Adrian, **Filimon** Roxana Adriana.

La Ineu: Ilonca Beniamin, **Cociuba-Dima** Daniel, **Herlo** Alexandru, **Berar** Mădălin, **Trifan** Marius, **Denuț** Abel.

HOROSCOP

Marți, 13 februarie

Berbec (21.03-20.04). Nu căutați neapărat să fiți originali - încercați în primul rând să fiți mai eficienți decât de obicei.

Taur (21.04-20.05). Planeta Venus vă ajută în demersurile dvs. pe plan sentimental.

Gemeni (21.05-20.06). Obiectivele pe care le aveți în plan sunt îndrăznețe, dar nu și ușor de realizat.

Rac (21.06-22.07). Vă simiți în stare să depășiți greutățile vieții.

Leu (23.07-22.08). Este un moment propice pentru a demara proiectele cu bătaie lungă pe care le-ați pus la punct.

Fecioara (23.08-22.09). Vă bazați pe forțele proprii și reușiți în tot ceea ce vă propuneți.

MOCHETA
Arad, Piața Gării
Telefon 235221
Vinde și montează mochetă la prețuri cu o reducere de
10-20%

Balanța (23.09-22.10). Nu așteptați ajutor nici de le astre nici de la așa-zișii amici.

Scorpion (23.10-21.11). Raporturile dvs. cu superiorii sunt incredibil de bune și poate vă treziți cu o mărire de salariu.

Săgetător (23.11-21.12). Chiar dacă la un moment dat vă veți afla într-o situație delicată, veți avea tactul necesar pentru a depăși momentele respective.

Capricorn (22.12-19.01). Deocamdată nu este momentul să întreprindeți acțiuni de amploare și sunteți conștient de acest lucru.

Vărsător (20.01-19.02). Chiar dacă aveți inamici puternici aceștia nu vor avea curajul să vă atace, căci se tem de ripostele dvs.

Pești (19.02-20.03). În mod surprinzător, micile afaceri pe care le derulați vă aduc profituri semnificative.

METEO

Vremea va fi caldă pentru această perioadă a anului. Cerul va fi variabil, mai noros în cursul nopții, când izolat se vor semnala precipitații slabe. Vântul va sufla slab la moderat din sud și vest. Noaptea și dimineața, izolat se va semnala ceață.

Temperaturi maxime: 8 la 11°C; **Temperaturi minime**: -2 la +1°C.

Meteorolog de serviciu,
PETRU DĂNUȚ

AU PLECAT DINTRE NOI!

Porumb Augustin Dan (1967); Todiruț Ioan (1934); Ignișca Ioan Lazăr (1962); Boja Lucreția (1919); Gherman Aurelian (1923); Drăgan Ioan (1948); Minia Adrian (1958); Mager Mihai (1934); Lupan Lucreția (1938); Suciu Floare (1939); Toth Irma (1920); Maxim Ioan (1928); Constantinescu Ghiorghița (1916); Covaci Antonia (1915); Borlea Traian Ioan (1919); Matica Elena (1940); Moga Maria (1924); Vereb Ștefan (1925).

„ADEVĂRUL" VĂ ASCULTĂ

La telefonul dimineții, 280944, între orele 9,00 – 12,00

☎ **D-na Ecaterina Marcovici,** din Calea Romanilor face un apel către organele abilitate să ia măsuri pentru soluționarea problemelor apei potabile: „Combinatul Chimic de la Vladimirescu ne poluează apa. Pe timpuri se efectuau controale ale apei. Însă acum... am ajuns să bem de la robinet apă tare. Ne mai mirăm că facem ulcer."

☎ Dl. **Gheorghe Ardelean**, director comercial al RAAC a precizat: „Este puțin probabil ca problemele apei din zona Romanilor să fie cauzate de Combinatul Chimic. O rugăm pe doamna Marcovici să ne contacteze pentru a ne da adresa exactă. Oamenii noștri vor lua probe de apă pentru a putea stabili cauza exactă."

☎ **Dl. Ioan Micloș** din Bulci nr. 31: „De la începutul acestui an medicul de familie nu a venit deloc în sat. Am dori să ni se trimită un alt medic care să fie ușor de găsit când avem nevoie de ajutor."

☎ **D-na Maria Popescu**, Vlaicu ne întreabă dacă poate fi administrator al unui bloc dacă este pensionară pe caz de boală.

Legea nu împiedică ocuparea acestei funcții de către o asemenea persoană. Rămâne la latitudinea Asociației de proprietari să stabilească acest lucru.

Redactor de serviciu,
M. M.

La telefonul după-amiezii, 280003, între orele 15,00-18,00

☎ **Drum pavat cu... gropi!** Așa este caracterizat drumul (ar fi prea mult să-i zicem stradă) din fața blocurilor 350-360 din Micălaca zona „300", de către localnicii din zonă. „După zece comenzi în zona respectivă, obligatoriu trebuie să ne facem direcția la mașină", spune Vasile Preda, taximetrist la o companie arădeană de taxi. De altfel, din câte a mai precizat acesta, de multe ori refuză comenzi la blocurile menționate, din cauza... drumului plin cu gropi!

Redactor de serviciu,
F. T.

ACTUALITATEA CULTURALĂ

TEATRU

Teatrul de Stat Arad prezintă joi, 15 februarie, ora 18,00, premiera spectacolului cu piesa „Vacanță în Guadelupa" de Pierre Saunill și Eric Assous, în regia artistică a lui Laurian Oniga.

CINEMATOGRAFE

Dacia: Lupta cu înălțimile (SUA) 9,30; 11,45; 14; 16,30; 19

Mureșul: Calea samuraiului (SUA/Franța) 10; 12; 14; 16; 18

Arta: Gladiatorul (SUA) 15; 18

Sala Mică: Turnătorul (Franța) 15,30; 17,30

SPECTACOL DE MUZICĂ LĂUTĂREASCĂ

Adrian Copilul Minune, Vali Vijelie și invitații lor prezintă joi, 15 februarie 2001, ora 17,30, la Casa de Cultură a Sindicatelor, spectacolul „Dușmanii îmi poartă pică". Conducerea muzicală Dan Bursuc.

Biletele s-au pus în vânzare la casieria sălii, deschisă zilnic între orele 9-18.

CABLUL CU FIBRĂ OPTICĂ NU „CONSUMĂ" CURENTUL LOCATARILOR

Sucursala de distribuție a energiei electrice Arad precizează că alimentarea cu energie electrică a lucrărilor de introducere a cablului cu fibră optică de către R.C.S. se face de la firida principală a imobilelor, înainte de contorizare. La imobilele cu mai multe nivele, racordarea la rețeaua electrică nu afectează în nici un fel consumul locatarilor sau al imobilelor respective.

„Personalul care execută aceste lucrări este autorizat în acest scop și are acceptul S.C. Electrica S.A. pentru a interveni la instalațiile noastre. Evident, acordul încheiat cu R.C.S. reglementează strict accesul la instalațiile de alimentare", a mai precizat dl. Cornel Secianschi, directorul sucursalei de distribuție Arad.

UTILITARE

PIEȚE, TÂRGURI

Astăzi este zi de piață la Sebiș, Almaș, Apateu, Semlac, Sântana, Șilindia, Vârfurile. Târguri săptămânale se desfășoară astăzi la Chișineu Criș, Almaș, Șilindia și Vârfurile (sat Avram Iancu - Tăcășele).

Mâine, miercuri, va fi zi de piață la Pâncota, Beliu, Buteni, Șiclău, Macea, Vânători, Pecica, Șiria și zi de târg la Beliu și Buteni.

FARMACII DE SERVICIU

Farmaciile **„Sinapis"**, B-dul Revoluției, nr. 88, lângă Noul Stil, telefon 282369, **„Noua Farmacie"**, str. Andrei Șaguna, nr. 15, telefon 948 sunt de serviciu cu program non-stop.

URGENȚE STOMATOLOGICE

Cabinetul de pe str. Crișan (în spate la Gionelli) are program non-stop. Telefon: 253794. Cabinetul din B-dul Revoluției nr. 62, ap. 17, între orele 9,00-19,00. Telefon: 256665.

ÎNTRERUPERI DE CURENT

Marți: Cl. Victoriei nr. pare între str. Moldovan și Cl. A. Vlaicu. **Miercuri:** Str. Liviu Rebreanu, Clujului, Oituz, Rațiu (p).

TELEFON DE URGENȚĂ LA POLIȚIE: 955

PE ȘOSELE

Poliția Rutieră a aplicat peste 300 de amenzi în ultimele 48 de ore. Au fost reținute 13 certificate de înmatriculare pentru diferite defecțiuni tehnice, ridicându-se în vederea suspendării 15 permise de conducere. Cinci dintre permise au fost reținute pentru conducere sub influența băuturilor alcoolice: **Rad Martin** (cu auto AR-03-NSY), **Franko Ștefan** (BH-05-EMY), **Becan Adrian** (AR-05-SYH), **Roșca Valeriu** (3-AR-8134) și **Zaha Ciprian Zaharia** (AR-04-AAY).

ÎN CERCETAREA POLIȚIEI

▼ **Dascălu Ovidiu** (31 ani) din **Rădești**, **Iovănuț Ioan** (73 ani) din **Almaș**, **Bolog Terente** (64 ani) și **Heredea Cornel** (57 ani), ambii din **Laz**, sunt cercetați de către Poliție, fiind suspectați de tăierea ilegală a unor arbori de nuc.

▼ Este cercetat în stare de libertate **Balmoș Ioan** (23 ani) din **Târgu Frumos** (jud. Iași), care a sustras mai multe bunuri din locuința lui **Sterp Aurel** din **Grăniceri**.

▼ **Birăuș Ioan Flavius** (16 ani) din **Galșa** a fost prins în timp ce a sustras o baterie de acumulator de la autoturismul AR-03-MNL.

▼ **Mărcuș Marinel** (19 ani) și **Buduroi Viorel** (19 ani) sunt cercetați de Poliție datorită faptului că au sustras 16 plăci de azbociment de la ferma nr. 4 din localitate.

ADEVĂRUL
COTIDIAN INDEPENDENT ARAD
Editor: S.C. ADEVĂRUL S.R.L. Arad
COD FISCAL R 1681938 ● COD SICOMEX 19.604 ● CERTIFICAT J 02/1886 / 31 X 1991 ● COD SIRUES 020956601 ● ISSN 1220 - 7489

Redacția și administrația: 2900 Arad, Bd. Revoluției nr. 81. Telefoane: SECRETARIAT - 281802, fax 280655, 280625; ADMINISTRAȚIE - CONTABILITATE - 281797; MICA PUBLICITATE - 210775; MAREA PUBLICITATE - 280904; CLUBUL PRESEI - 280989.

Consiliul de administrație: președinte - **DOREL ZĂVOIANU,** telefon 281802, 280625; vicepreședinte - **MIRCEA DORGOȘAN,** telefon 210776; membri: **DOREL BARBU,** telefon 281797; **NICU COJOCARU,** telefon 280904; **MIRCEA CONTRAȘ,** telefon 280854.

Colegiul de redacție: MIRCEA CONTRAȘ (redactor-șef); **MARCEL CANCIU** (șef secție foto), telefon **281701; ALEXANDRU CHEBELEU** (șef secție sport), telefon **281701; NICU COJOCARU** (șef secție publicitate) telefon/fax: **280904; GABRIELA GROZA** (secretar general de redacție), telefon **280854**; **VASILE FILIP** (șef secție cultură-învățământ-tineret), telefon **281855; 280003; IOAN IERCAN** (șef secție politică), telefon **280943; DORU SAVA** (șef secție social-economic), telefon **281738; ȘTEFAN TABUIA** (șef secție actualități), telefon **281855; 280003; DOREL ZĂVOIANU** (președinte al Consiliului de administrație), telefon **281802, 280625.**

Tiparul executat la S.C. MEDIAGRAF S.A. ARAD, str. Feleacului F.N., telefon 250902, fax 250920

„Adevărul" poate fi citit și pe Internet la adresa http://adevarul.arad.ro

Echipa de serviciu
IOAN TULEU – *secretar de redacție.*
Bianca Felea, Adela Homorâceanu, Ioan Leac, Dina Rujan, – *tehnoredactare computerizată.*
Lucian Baltă, Doina Jurcă, Dacian Toduța, Aurica Telcian – *corectură.*

CURS DE ECHIVALARE

Absolvenții școlilor liceale sanitare trebuie să susțină un curs de echivalare a studiilor. Aceasta, deoarece, după 1990 Liceul sanitar a fost desființat, apărând în schimb școlile postliceale sanitare. În acest sens, Direcția de Sănătate Publică, prin compartimentul managementul îngrijirilor de sănătate va organiza un curs de echivalare pentru cei care au urmat Liceul sanitar în perioada 1976-1994.

A. B.

VIA Lawyers
Firmă de Avocați din Toronto Canada
OFERĂ REPREZENTARE JURIDICĂ PT
EMIGRARE
Canada
primește 300.000 noi imigranți !
PLATA LA OBȚINEREA VIZEI
COSTURI ACCESIBILE
Arad, SC Proiect Arad SA
cam. 124

CURSUL VALUTAR*

VALORI ÎNREGISTRATE IERI, 12 FEBRUARIE 2001

Denumirea valutei	BNR	BCR		BRD		Banca Transilvania		Banca Agricolă		Bursa neagră	
		C	V	C	V	C	V	C	V	C	V
Dolar	26739	26625	26825	26500	26850	26600	26820	26550	26800	26500	26700
Marca germană	12704	12318	12790	12400	12765	12500	12780	12550	12700	12450	12700

După o experiență de 11 ani cu copiii instituționalizați

„MODELUL SÂNTANA" VINE CU SOLUȚII NOI

Încă în urmă cu 11 ani, la Sântana au fost puse bazele unui nou sistem de protecție a copiilor instituționalizați. Model aplicat cu succes - pentru prima dată în țară - proiectul pilot Sântana a servit ulterior inclusiv ca izvor de acte normative; primele case de tip familial, locuințe sociale, ateliere de lucru etc. Scopul acestei structuri era, pe lângă protecția propriu-zisă (creștere și dezvoltare), acela de a-i ajuta pe copii să se integreze mai ușor în societate după ajungerea la majorat. În acest sens, de o importanță primordială a fost preocuparea ca tinerii din casele de copii să învețe o meserie.

Încă de acum 11 ani, **VIOREL ENACHE**, directorul Centrului de plasament Sântana și strategul amintitului concept, a ținut să atragă atenția asupra evoluției în timp a politicii copiilor instituționalizați. Și anume asupra faptului că peste zece ani - avertiza dl. Enache la vremea respectivă - aceste modele vor deveni mai puțin eficace.

În principal, actualul sistem de protecție a copiilor instituționalizați acuză lipsa banilor. Bani care lipsesc din mai multe cauze, cum ar fi: continuarea unei administrări centralizate, proaste, legislație greșit aplicată - axată prioritar pe moda internării, neimplicării familiei și comunității, menținerea unor formule de protecție vechi (de exemplu practica asistatului social pe viață). Altfel spus, actuala politică presupune costuri sociale umflate care, în final, nici nu produc efectul scontat.

Enache nu se limitează însă la a critica acest sistem, venind cu soluții aplicabile. „Creșterea alocației nu este nicidecum o soluție, întrucât pe lângă faptul că și așa nu sunt bani, aceasta poate duce la alte creșteri și astfel, nu se rezolvă nimic. După mine, există alte soluții, și anume trebuie investit în prevenirea instituționalizării și într-o reorganizare a ceea ce există deja. De exemplu, în loc să mergem pe internări, mai bine am opta pentru o alocație plătită în familie. Costă mai puțin să-i dăm celui în cauză bani de lapte, de pildă, decât să-l luăm de lângă familie și să-l ducem într-o casă de copii. Sau să plătim cantina sau chiria, în situații care cer acest lucru."

Așa se câștigă, în același timp, de două ori: copilul rămâne în propria lui familie, iar costurile pentru ajutorul dat sunt cu mult mai mici.

Enache spune că va prezenta aceste soluții și primului ministru Adrian Năstase, care se va afla în județul nostru zilele viitoare.

C. TRIF

GROPI ȘI MIZERIE PE CALEA LIPOVEI

Zilele trecute, am primit mai multe sesizări din partea unor cetățeni care locuiesc pe Calea Lipovei din Micălaca. Aceștia reclamau lipsa de interes a celor de la Primărie față de această stradă.

„Când o să se ocupe cineva și de această stradă? Nu mergi un metru cu mașina fără să dai peste o groapă. Noi nu suntem arădeni? Noi nu plătim aceleași taxe? Atunci pentru ce strada noastră este uitată?" ni s-au plâns oamenii.

La fața locului, ne-am convins că lucrurile stăteau chiar mai rău decât ni se relatase: pe strada plină de gropi era o mizerie de nedescris. Bunăoară, un container amplasat la marginea străzii era arhiplin, probabil acesta nu a mai fost curățat de la Crăciun.

Sesizările cetățenilor de pe Calea Lipovei le-am adus la cunoștința dlui. Emanoil Voicu - viceprimarul Aradului care, recunoscând justețea plângerilor, ne-a declarat: „O să trimitem imediat un inspector pe strada amintită. Din nefericire, nu prea sunt fonduri pentru a asfalta toate drumurile dar promitem că această stradă va fi în atenția noastră".

NADIA BODRAN
Foto: ONORIU FELEA

În urma controalelor OJPC, s-au găsit

ALIMENTE EXPIRATE LA CENTRUL DE PLASAMENT DIN ȘIRIA

Centrul de plasament din Șiria a fost zilele trecute în atenția Oficiului Județean pentru Protecția Consumatorului și a Gărzii Financiare.

Neregulile constatate aici sunt multiple. Lenjeriile de pat și de corp sunt uzate și pătate. Unitatea verificată nu deține autorizație sanitar-veterinară pentru blocul alimentar.

Lista de meniuri afișată în sala de mese nu conține informații referitoare la gramajul și caloriile unei porții de mâncare. Rețetarul este termen străin centrului de plasament din Șiria.

Inspectorii OJPC au găsit în magazia de alimente mai multe bucăți de ciocolată cu termen de valabilitate depășit și mezeluri fără elemente de identificare. Acestea au fost oprite de la introducerea în alimentația copiilor.

Valoarea amenzilor aplicate se ridică la 750.000 lei.

M. MICAN

Cursuri de pregătire

Centrul Zonal pentru Educația Adulților Arad organizează cursuri de pregătire în următoarele domenii:

- scrierea și managementul proiectelor (Phare și altele) pentru persoane fizice și juridice
- limba germană - conversație - pentru persoane care lucrează sau călătoresc în Germania
- birotică, secretariat (operare PC)
- legumicultură generală

Cei interesați pot obține informații suplimentare de la sediul centrului din Bd. Revoluției nr. 24, et. II, ap. 26 sau pot suna la telefoanele 237456, 259138 (seara) și 234546 (seara).

NE-AM INTERESAT PENTRU DUMNEAVOASTRĂ

Doamna **Ecaterina Kivari** din Arad dorește să știe cum se plătește încălzirea; pe suprafață radiantă sau pe metri pătrați. **„Cei care locuiesc la etajele superioare și interioare și au mai mulți elemenți plătesc mai mult?"**, ne întreabă doamna Kivari.

Răspuns:

Conform hotărârii de guvern din luna Decembrie, anul 2000, care modifică Legea 114/1996, cheltuielile cu încălzirea se repartizează pe suprafața radiantă a elementilor de calorifer.

Cei care locuiesc la parter și etajele I și IV, vor plăti în funcție de suprafața radiantă.

Domnul **Dan Avram** din Arad, Piața U.T.A. sesizează: **„Am 700 de acțiuni la fabrica de lapte și nu știu cum pot să iau legătura cu cineva din conducere care să mă poată informa ce se întâmplă cu aceste acțiuni, dacă pot să le retrag, pentru că aceasta și-a schimbat sediul. Puteți să-mi spuneți unde este noul sediu?"**

Răspuns:

Sediul Fabricii de lapte este în Aradul Nou, pe strada Orșova F.N., în apropierea stației PECO.

Doamna **Ziman Ana** din cartierul Aurel Vlaicu ne întreabă: „Care este noua lege privind energia termică și pentru fondul de rulmenți?"

Răspuns:

Nu există o lege privind energia termică. Există o hotărâre de guvern privind prețul energiei termice, preț care la ora actuală este de 350 de mii per gigacalorie.

Prin legea 114/1996 constituirea fondului de rulment de către fiecare asociație de locatari și participarea la constituirea fondului de rulment a fiecărui locatar sunt obligatorii. Fondul de rulment se constituie la nivelul lunii cu cele mai mari cheltuieli, lună care de obicei este de iarnă (decembrie, ianuarie).

NADIA BODRAN

Ne scriu cititorii

NEMULȚUMIRE

Zilele trecute, dl. ***Ardelean Stelian*** de pe strada Simfoniei nr. 8 din Arad ne-a trimis o scrisoare în care își exprima nemulțumirea față de Salubritate.

Redăm mai jos câteva rânduri; „În data de 22 decembrie 2000 Primăria Arad a trimis o adresă către Salubritate în care cerea mutarea celor trei containere din spatele curții Oficiului Poștal nr. 7 și în apropierea pieței Solare, deoarece în jurul lor se face murdărie prin colectarea reziduurilor menajere din blocurile învecinate și din piață.

Această mutare s-a făcut prin amplasarea containerelor la circa zece metri distanță de geamurile noastre. Închipuiți-vă ce miros «plăcut» vom inspira în plină vară de la acest container, ca să nu mai vorbim de „cohortele" de insecte care ne vor invada locuințele.

În locul unde au fost amplasate înainte cele trei containere, oamenii din obișnuință continuă să depună resturile menajere, treabă care s-a extins până în curtea Oficiului Poștal. Și atunci care-i câștigul și al cui?!"...

Ce ar spune domnul director de la Salubritate dacă astfel de containere ar fi amplasate sub geamul domniei sale? Poate că atunci s-ar ocupa cu mai multă răspundere de rezolvarea unor asemenea probleme...

NADIA BODRAN

Ajutorul pentru agricultori - acum!

Suntem în luna februarie. Este timpul să demareze lucrările premergătoare culturilor de primăvară.

Dacă în toamnă abia s-au semănat ceva păioase, măcar în primăvară să fie create condiții pentru înființarea culturilor pe întreaga suprafață prevăzută. Și când vorbesc de condiții, mă refer la unele facilități promise în campania electorală.

În decembrie 2000, Guvernul Isărescu și-a bătut joc de agricultori cu 50.000 de lei la ha pentru arat și 100.000 de lei la ha pentru semănat. PDSR a promis 1.000.000 de lei la ha și 50% reducere din costul semințelor. Când se va întâmpla acest lucru? În aprilie? Ar fi din nou prea târziu! Că mâine bat la ușă lucrările de tratament la culturile de toamnă și îngrășămintele. Orice amânare este în detrimentul producției agricole, mai ales că se anunță din nou un an secetos. Vor rămâne din nou mari suprafețe de pământ nesemănate și România va trebui să importe alimente și cereale? Tocmai noi să importăm, care am putea - cu pământul pe care îl deținem - să hrănim o bună parte a Europei?

Toate acestea sunt motive suficiente pentru a se lua măsuri urgente de sprijinire a țăranului spre a-și putea cultiva pământul.

Așteptăm măsuri rapide în acest sens, pentru că timpul ne presează!

OLIMPIA MĂCINIC

CAMERA DEPUTAȚILOR A DECIS SUSPENDAREA IMPOZITULUI PE VENITUL AGRICOL PÂNĂ LA DATA DE 1 IANUARIE 2005

Deputații au aprobat, luni, suspendarea impozitului pe venitul agricol pînă la data de 1 ianuarie 2005, așa cum propusese Comisia de agricultură din legislatura trecută, care a corectat o ordonanță de urgență din 1999, ce stabilea suspendarea acestui impozit pînă la data de 1 ianuarie 2001.

Întrucît Senatul a adoptat legea în anul 2000 în varianta termenului limită de 1 ianuarie 2001, textul legislativ va fi supus medierii între cele două Camere ale Parlamentului.

În aceeași ședință, deputații au mai adoptat 13 ordonanțe de urgență și șase ordonanțe simple, toate emise de guvernele anterioare și care aveau rapoarte întocmite de către Comisiile permanente din legislatura trecută.

De asemenea, au mai fost analizate pe articole alte șase ordonanțe de urgență și un proiect de lege organică, care modifică Legea nr. 26/1990 privind Registrul Comerțului, acestea urmînd a fi supuse joi votului final.

Un număr de cinci ordonanțe de urgență au fost retrimise la Comisiile de agricultură, iar Ordonanța nr. 158/1999 privind regimul exporturilor și importurilor strategice la Comisia de apărare.

CSAT A HOTĂRÂT NUMIREA LUI GHEORGHE FULGA ÎN FUNCȚIA DE DIRECTOR AL SIE

CSAT a hotărît, luni, la propunerea președintelui Ion Iliescu, numirea lui Gheorghe Fulga în funcția de director al Serviciului de Informații Externe (SIE), se arată într-un comunicat remis agenției MEDIAFAX de Biroul de Presă al președintelui.

Consiliul a analizat raportul privind Serviciul de Telecomunicații Speciale (STS) și a decis ca acest serviciu să continue procesul de modernizare a rețelelor speciale, în limita resurselor bugetare, pe baza unei planificări pe perioada 2001-2005. Pentru optimizarea și eficientizarea activităților specifice, Secretariatul CSAT și conducerea STS vor analiza structura pe funcții a personalului și vor propune Consiliului măsurile ce se impun, se arată în comunicat.

40 MILIOANE AMENDĂ

Eșnican Marius Alin (19 ani) din Arad, vânzător la S.C. Ilie SRL Arad, a fost amendat de către Poliție cu 40 milioane de lei. Motivul sancțiunii a fost comercializarea de CD-uri și casete audio „pirat", fără documente de proveniență și timbre de control. Cu această ocazie Poliția a confiscat 95 de CD-uri și 66 de casete audio.

AGENȚIA DE ȘOMAJ DESCHIDE PUNCT DE LUCRU LA GURAHONȚ

În curând, Agenția județeană pentru ocuparea forței de muncă (AJOFM) va deschide un punct de lucru la Gurahonț.

Dl. Ștefan Pascu, directorul executiv al AJOFM ne-a informat că la acest punct (de lucru) pot apela și cetățenii din comunele Hălmagiu și Hălmăgel, care doresc să afle informații legate de locurile de muncă vacante, facilitățile la angajare, cursurile de calificare, întocmirea dosarelor pentru șomaj.

În altă ordine de idei, dl. Ștefan Pascu a precizat că în aceste zile va începe plata ajutorului de șomaj. Suma necesară efectuării acestei plăți se ridică lunar la șase miliarde și trei sute de milioane de lei.

N. O.

Consulatul Republicii Federale Germania la Timișoara anunță:

În perioada 16.02.-20.02.2001 Consulatul este închis pentru mutarea în noul sediu.

Activitatea cu publicul se reia **miercuri, 21.02.2001** la noul sediu pe str. **Mureș nr. 116 A** (Calea Girocului).

Având în vedere această situație, eliberarea vizelor de vizită și de afaceri se va face cu un decalaj de aproximativ o săptămână față de timpul de preluare obișnuit de două zile lucrătoare.

COMUNICAT

Firmele organizatoare ale concertului susținut de trupele ASIA, L. A., PROCONSUL, DJ PROJECT ȘI TONIC, la Sala Polivalentă din Arad, în data de 14 februarie, cu ocazia Zilei Îndrăgostiților, fac următoarele precizări:

În ciuda unor zvonuri lansate de terți în ultimele zile, trupele mai sus-menționate nu vor susține în Arad (un) alt recital, în afara, acelui contract ferm, care se va desfășura la Sala Polivalentă din Arad, miercuri, 14 februarie 2001, cu începere de la ora 18,30.

La Discoteca „Viva", va avea loc o petrecere cu multe surprize, după concertul de la Sala Polivalentă, unde toți cei care cumpără bilete la concertul propriu-zis vor beneficia de intrare liberă, pe baza unui fluturaș care va fi distribuit împreună cu biletul de intrare la spectacolul de la Sala Polivalentă.

Vă mulțumim și vă așteptăm la un spectacol extraordinar, cu premii de milioane și multe surprize.

West Media Network & Siesta Promotion

LOTO 6/49

39; 15; 20; 16; 21; 19

Ieri, în Vama Vărșand

TRAFICANȚII AU RĂMAS FĂRĂ CARNE

În cursul după-amiezii de ieri, inspectorii Serviciului de Poliție al Direcției Sanitar-Veterinare au confiscat în Vama Vărșand aproximativ o tonă de carne și de produse din carne de pui. Un autocar care venea din Ungaria a încercat să treacă granița prin punctul de frontieră amintit, având ca destinație Bucureștiul.

La un control mai amănunțit, inspectorii sanitar-veterinari au descoperit că cei 10 pasageri din autocar aveau asupra lor 40 kg de carne tocată, 20 kg de parizer de pasăre, 15 kg de aripi și 890 de kg de pulpe, fără să dețină actele sanitar-veterinare necesare. Toată marfa a fost confiscată.

M. MICAN

BALANȚA CU... ERORI

Recent, inspectori ai Biroului Județean de Metrologie Legală (BRML) Arad au efectuat controale prin piețele orașului, verificând modul de utilizare a cântarelor de către agenții economici. Așa au fost depistate trei balanțe care - la testele metrologilor - prezentau erori sau defecțiuni de utilizare. Fapt care, evident, conducea la măsurători greșite, în defavoarea cumpărătorilor.

Pentru aceste nereguli inspectorii metrologi i-au sancționat pe **VASILE MATEȘ** și **MARCEL KISS**, cu câte o amendă de un milion de lei în timp ce **S.C. FAIR WEST** (depistată a doua oară într-un interval de o lună de zile), a încasat o amendă de două milioane lei.

C. T.

MARȚI, 13 FEBRUARIE 2001

TVR 1
7,00 Telematinal
8,00 Jurnal de dimineață
9,00 Jurnal regional
9,40 Practic TV
10,30 TVR Cluj-Napoca
11,20 TVR Iași
12,10 TVR Timișoara
13,00 Ora G - rel.
14,00 Jurnalul de prânz
14,15 CiberFan
14,30 Puncte cardinale
15,30 Becker-s.
16,00 Puncte cardinale
16,30 Cronica
17,30 George și Leo - s.
18,00 Corect!
18,10 Pentru dvs, doamnă!
19,00 Infomania
19,10 Avanpremieră * Știri
19,15 Pasiuni - s.
20,00 Jurnal. Meteo
20,40 Sport
20,45 O lună la malul lacului - dragoste, coprod., 1995
22,20 Șapte zile - s.
23,20 Jurnalul de noapte
23,35 Economia
0,20 Vă place opera?

TVR 2
7,00 Familia Porter - rel.
7,30 Băieți buni, băieți răi - rel.
8,20 Autograf muzical - rel.
8,35 Toți, împreună
9,35 Sport Plus - rel.
10,25 Integrale - rel.
11,25 Știri
11,30 Lumea de mâine - rel.
12,35 Splendorile marine
13,25 Tribuna partidelor parlamentare
13,55 Des. animate
14,40 Domnișoara Andreea - s.
15,30 Știri
15,35 Trupa DP 2
17,10 Călătorind prin țară
17,40 Familia și legea - s.
18,30 Telejurnal TVR 2
19,00 Autograf muzical
19,20 Ferma - rel.
20,25 Băieți buni, băieți răi - s.
21,15 Pragul de sus
22,40 Știri
22,45 Știri bancare și bursiere
22,50 Cei care plătesc cu viața - dramă, România
0,25 TVM. Mesager

PRO TV
7,00 Secretele războiului - s.
9,00 Totul este relativ - s.
9,30 Regăsirea - s.
10,00 Tânăr și neliniștit - rel.
11,00 Răzbunare fără limite - rel.
12,00 Bebe - s.
12,20 Nunta - f., partea a II-a
14,15 Victime inocente - rel.
16,00 Tânăr și neliniștit - s.
16,55 Jocuri magice
17,00 Știrile Pro TV
17,40 Sens unic
17,45 Teo
* ProTv te ascultă ce vezi * Vremea
19,00 Știrile PRO TV
20,00 Expertul - s.
21,00 Spitalul de urgență - s.
21,55 Știrile Pro Tv
22,00 Chestiunea zilei
23,45 Știrile Pro Tv
0,00 X și Zero
0,10 Pro TV te ascultă ce vezi
0,15 Fotbal - Rezumat UEFA
1,30 Seinfeld - s. rel.
2,00 Răzbunare fără limite - s.

TV ACASĂ
6,45 Teleshopping
7,00 Știrile de Acasă
7,40 Acasă la bunica
7,50 Căsuța poveștilor
9,00 Dragoste și putere - rel.
9,25 Fiorella - rel.
10,30 Luisa Fernanda - rel.
11,20 Iubire fără limite - rel.
12,15 Dragoste nebună - rel.
13,05 Doctorul casei - rel.
13,40 Sicriul de sticlă - rel.
15,30 Înger sălbatic - s.
17,00 Des. animate
17,25 Acasă la români
17,30 Dragoste și putere - s.
17,55 Știrea zilei
18,00 Fiorella - s.
18,50 Acasă la bunica
19,00 Iubire fără limite - s.
20,00 Știrile de Acasă
* Vremea de Acasă
20,40 Dragoste nebună - s.
21,30 Luisa Fernanda - s.
* Știrea zilei * Vremea de acasă
21,30 Fotbal UEFA Champions League: Real Madrid - Lazio Roma
23,45 Perry Mason: Când moartea vine râzând - f. SUA, 1995

HBO
10,00 Spectacol de matineu - comedie, SUA, 1993
11,45 Dragă, am micșorat copiii! - s.
12,30 BASEketball - comedie, SUA, 1998
14,15 Twister - acț., SUA, 1996
16,15 Prețul dreptății - west., SUA, 1999
18,15 O viață mai puțin obișnuită - comed., SUA, 1997
20,00 Comportament deviat - thriller, SUA
21,30 Etajul 13 - SF, coprod. 1999
23,15 Să înceapă jocul! - dramă, SUA
1,30 Secretele trecutului - acț. SUA, 1999

PRIMA TV
7,00 Salvați de clopoțel - s. rel.
8,00 Prima Mix!
13,30 Impact
14,30 Cinemagia - rel.
15,00 Motor
15,30 Viper - s.
16,00 Salvați de clopoțel - s.
17,30 Camera de râs
18,00 Focus
19,00 Real TV
19,30 Impact
20,00 Încurcături amoroase - comed., coprod., 1991
22,00 Stil
23,00 Focus Plus
23,30 Impact - rel.
0,00 Viper - rel.
1,00 Focus Plus - rel.

TELE 7 ABC
7,00 Bună dimineața, România!
9,59 Telecaricatura zilei
10,00 Em. muzicală
10,59 Telecaricatura zilei
11,00 Tentații - rel.
12,29 Telecaricatura zilei
12,30 Ofsaid
14,45 Documentar- rel.
16,00 Post Meridian
16,59 Telecaricatura zilei
18,30 As Show
19,30 La ordinea zilei
21,00 Telejurnal
21,30 Documentar
21,59 Telecaricatura zilei
22,00 Măștile puterii
23,00 Telecaricatura zilei
23,15 Viața noastră cea de toate zilele
1,00 Post Meridian - rel.

ANTENA 1 - TV ARAD
6,30 Știri TVA - rel.
8,00 Neața
11,00 Exploratorii viselor - s.
12,00 Omul din Kentucky - west., SUA, 1955
13,00 Știrile amiezii
14,00 An American Affair - thriller, SUA
16,00 Mileniul trei
16,30 Publicitate, Promo, Dedicații muzicale
16,45 Știri TVA Știri
* Zile de iubire la Antena 1
17,20 Te voi iubi mereu - ep. 124, 125
19,00 Observator
20,00 Ceasul răzbunării - thriller, SUA
* Zile de iubire la Antena 1
22,00 Marius Tucă Show
23,00 Observator
Ediția de noapte
23,30 Noaptea târziu cu Mircea Badea
0,30 În slujba legii - s.
1,30 Intrigi în Paradis - s.
2,30 Simțul dreptății - s.
3,30 Cosas del Amor - s.
4,30 Ape liniștite - s.

TV INTERSAT
8,25 Deschiderea programului
8,30 Cafeaua de dimineață
9,30 Trei destine - s.
10,15 Neon Rider - s.
11,00 Știrile Intersat
12,00 Promisiuni - rel.
13,30 Des. animate
14,00 Ți-e teamă de întuneric - s.
14,30 Kelly - s.
15,00 Neon Rider - s.
16,00 Microb
17,30 Emisiune în limba sârbă
18,00 Avanpremiera știrilor Intersat
18,02 Haideți să ne jucăm - s.
18,15 Știrile Intersat
19,00 Trei destine - s.
20,00 Adrenalină
21,00 Mistere, farmece și miracole - s.
21,30 Sabia Graasului - film
23,00 Știrile Intersat
0,00 Erotica
5,00 Închiderea programului

ATOMIC TV
7,00 Selector
10,25 Reactor - rel.
10,30 File de poveste - rel.
11,00 Atomix - rel.
14,00 Interactiv
15,30 Proaspete și fierbinți - hit-uri ale momentului
15,55 Reactor
16,00 Aria 52 - rel.
17,00 Selector
19,00 Atomix
21,55 Reactor
22,00 Selector - muzica pe banda rulantă
23,00 Rockada
24,00 Insomnia

RADIO ARAD & RADIO CONTACT (99,1 MHZ)
6,00 Lupta cu somnul; 8,00 Bună dimineața, Arad!; 10,00 Tovarășii mei; 12,00 Pulsul zilei; 14,00 Radio Magazin Deutsche Welle; 15,00 Contact FM; 17,00 Aradul sportiv; 18,00 Radiomagazin Radio France Internationale; 19,00 Bună seara, Arad!; 20,00 Ce și pentru cine?; 21,00 Seară de seară; 22,00 Fabrica de hituri; 23,00 Teoria iubirii; 24,00 Super 50; 3,00 Contact FM.

RADIO PRO FM (92,1 MHz)
5,00 - 5,30 BULETIN DE ȘTIRI la fiecare sfert de oră; **5,30 - 7,00 PRO FM PÂNĂ LA UNU; 7,00 - 10,00 PRO FM PÂNĂ LA UNU** - cu Flavius Esnican; **10,00 - 13,00 PRO FM PÂNĂ LA UNU** - cu Mihai Dobrovolschi; **13,00 - 14,00 13-14 CU ANDREI; 14,00 - 17,00 POFTIM PRO FM** - cu Cătălin Lăpușcă; **17,00 - 19,00 PRO FM E AICI; 19,00 - 22,00 ASCULTĂ-ȚI MUZICA!** - cu Andi Moisescu; **22,00 - 23,00 MUZICA GREA; 23,00 - 2,00 PRO FM BY NICHT** - cu Vlad Craioveanu.

RADIO TIMIȘOARA
6,00 Ceasurile dimineții; 8,00 Muzică populară cu dedicații; 9,00 Cânt din suflet; 10,00 De zece ori România; 11,00 Gramofon; 12,00 Miez de zi la polul vest; 13,00 Emisiune în limba germană; 14,00 Emisiune în limba maghiară; 15,00 Emisiune în limba sârbă; 16,00 Radio cocktail; 18,00 Actualitatea radio; 18,10 Familia; 19,00 Radiojurnal; 19,15 Vârsta a treia; 20,05 Călătorie în lumea poveștilor; 20,15 Contemplații simfonice; 21,00 Curierul de seară.

RADIO SEBIȘ
6,00-9,00 Matinal „21"
9,00-10,00 Alo, tu alegi!
10,00-12,00 Cafeaua de zece
12,00-14,00 Secvența „21"
14,00-15,00 La porțile dorului - muzică populară
15,00-17,00 Magazin 21
17,00-18,00 Lentila de contact
18,00-19,00 „La Mulți Ani!" - muzică populară și dedicații
19,00-22,00 Expresul de seară
22,00-24,00 Club „21"
0,00-2,00 92,1 Insomnii

Redacția Adevărul nu își asumă răspunderea pentru modificările ulterioare intervenite în programele tv.

Weekend politic arădean

CU OCHII PE TELEVIZOR

Se pare că la sfârșitul săptămânii trecute televiziunile au înregistrat o mare audiență, membrii mai multor partide arădene stând cu ochii pe televizor. În mod justificat, pe două planuri: pentru unii, pentru că la București se desfășurau lucrări de importanță... capitală pentru soarta partidelor respective, pentru alții, datorită faptului că nu avea nici un rost să consume benzina (pe care, oricum, nu o au) pentru a se deplasa în județ. În aceste condiții, unii au avut activități în teritoriu, alții, la sediu, alții... Weekend:

PSDR: „Băieți de cartier" și... „băieți de județ"

În timp ce la sediul din Arad președinții organizațiilor de cartier făceau planuri pentru buna funcționare și atragerea de noi membri, în special tineri, președintele Florin Remețan și vicepreședintele Iuliana Mureșan erau prezenți la întâlnirea zonală de la Ineu. Pe lângă reprezentanții organizației din Ineu, au mai participat membri de la organizații din 14 comune. ● A doua zi, deplasare la Cărand, unde a fost înființată o nouă organizație. Președinte - Rus Elena. ● Continuă pregătirile pentru Plenara Județeană din 24 februarie.

Alianța Națională (PUNR-PNR): puls județean

Deși la nivel de conducere Alianța Națională a rămas doar AN (... - PNR), se pare că membrii simpli din județ nu vor să renunțe la AN (PUNR-PNR). Concluzia aparține președintelui Gelu Zoica: **„La sediul Alianței Naționale, am avut întrunire cu o parte semnificativă a organizațiilor din județ. După ce vom epuiza lista cu toate organizațiile, ne vom deplasa noi în județ, pentru a discuta la fața locului cu toți membrii, nu doar cu reprezentanții lor. Până acum, am constatat că opinia celor din județ este una sănătoasă și corectă, în sensul că nu doresc ruperea rândurilor."**

PRM: să cânte taraful!

Deputatul Nicoară Creț a efectuat un scurt turneu pe la organizațiile din Seleuș, Ineu, Sebiș, Pâncota, pentru a-și pune la treabă „semnalizatoarele" problemelor specifice: **„Înțeleg să-mi respect mandatul de deputat, ales de către locuitorii județului Arad. Deși nu m-au ales decât o parte a lor, mă interesează și problemele celor care nu m-au ales. Pentru aceasta, le cer membrilor PRM din județ să-mi semnaleze problemele respective."**

● Consilierul Adrian Mureșan s-a ocupat cu problemele organizațiilor de tineret. Împreună cu o puternică delegație a OT RM, s-a deplasat la Ineu și Bocsig. La Bocsig, Tiberiu Țucudean a fost ales președinte al organizației de tineret nou-născute. Un motiv în plus pentru ca la Bocisg PRM-ul să comande: „Să cânte taraful!"

PNȚCD: tineretul, cu degetul pe butonul soneriei

Cosmin Galu, purtător de cuvânt al PNȚCD, a avut ședință cu tot ceea ce înseamnă tineret: OT PNȚ-CD, TUNȚ-CD. Mai exact, cu membrii Birourilor pe municipiu și județ. Cosmin Galu a prezentat un proiect de program pentru „monitorizarea" activității consilierilor locali și județeni ai PNȚ-CD, în special în ceea ce privește contactul direct cu cetățeanul. ● Tinerii țărăniști vor organiza seminarii cu participarea consilierilor și vor demara acțiunea „degetul pe butonul soneriei", în sensul că se vor deplasa la domiciliile tuturor membrilor PNȚ-CD. Ca un avertisment, pentru ca nu cumva „lupul cel rău" să umble cu șemecherii, Cosmin Galu specifică: nici un țărănist să nu discute cu „mesagerul" dacă acesta nu are asupra lui acte doveditoare!

Partida Romilor: „AS"-ul din mânecă

În sfârșit Partida Romilor are un sediu. Deși mai este încă puțin de lucru la finisare, a fost deja organizată prima ședință de Comitet Județean în acest sediu. Președintele pe județ, Simion Stan și președintele pe municipiu, Constantin Stan, au prezentat pregătirile în vederea întâlnirii cu primarul Dorel Popa și demersurile făcute pentru obținerea unei scurte întrevederi cu premierul Adrian Năstase. ● Președintele Simion Stan speră ca protocolul semnat de către PDSR și Partida Romilor să justifice sigla „partidei": AS-ul de treflă!

PNL - Dezbateri statutare

● Vineri după-amiază, conducerea municipală a PNL și o serie de reprezentanți ai organizațiilor județene au dezbătut modificările de statut propuse de Biroul Permanent al partidului. Aceste modificări vor fi supuse aprobării Congresului PNL, care va avea loc sâmbătă. De asemenea, conducerea PNL Arad a decis să monitorizeze activitatea PDSR-ului la nivelul județului Arad.

PDSR - Consultări cu administrația județeană...

● Senatorul Avram Crăciun și consilierul județean Pavel Sârbu au participat la Moneasa la o întâlnire cu o serie de primari și secretari de primărie din județul Arad, răspunzând la întrebări și nelămuriri ale acestora cu privire la probleme de ordin administrativ.

Întâlnirea a avut loc la inițiativa Prefecturii Arad și a Direcției Agricole.

● Parlamentarii PDSR s-au aflat în acest week-end la dispoziția arădenilor, primind în audiență cetățeni cu diverse probleme. ● La nivel municipal, a avut loc o întâlnire a organizațiilor de cartier, pentru a clarifica distribuirea străzilor în jurul secțiilor de votare.

PUR - Ședința Consiliului Județean

● Sâmbătă a avut loc ședința de lucru a Consiliului Județean PUR, la care a participat și Mihaela Muraru - Mândrea, deputat de Arad din partea PUR.

Tot sâmbătă a fost constituită Liga Județeană a Primarilor și Consilierilor PUR.

SIMION TODOCA
FLAVIUS GHENDER
DORU SINACI

Ioan Biriș, președinte ApR Arad

„ApR ARAD NU A VOTAT CONTRA CURENTULUI, CI CONFORM MANDATULUI"

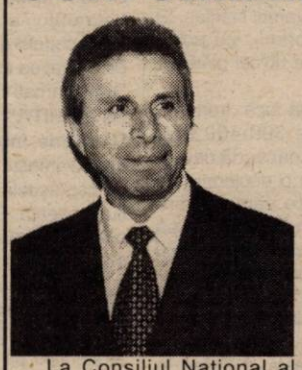

La Consiliul Național al ApR, delegații organizației arădene au votat diferit de majoritate, adică, așa cum declara vicepreședintele Emil Putin, în favoarea păstrării social-democrației ca linie a partidului. Iată și opinia d-lui **Ioan Biriș, președintele ApR Arad: „Delegația noastră nu a votat contra curentului, ci conform mandatului încredințat de către organizația județeană. Majoritatea membrilor din județ au fost de acord cu mai multe idei: păstrarea identității ApR ◆ Discutarea posibilelor alianțe mai târziu ◆ Necesitatea unei clarificări ideologice, membrii organizațiilor din județ nefiind de acord cu alunecarea spre dreapta ◆ Devansarea datei Convenției Naționale, din mai în martie, ceea ce s-a și realizat ◆ Înnoirea conducerii la vârf. Se poate spune că orientarea Cataramă a înregistrat un oarecare succes la Consiliul Național, dar o hotărâre privind orientarea partidului se va lua abia la Convenția Națională. Oricum, cererea lui Doru Viorel Ursu de invalidare a lucrărilor Consiliului Național pare îndreptățită, având în vedere faptul că au fost foarte multe absențe.**

SIMION TODOCA

ROMÂNIA
PREFECTURA JUDEȚULUI ARAD

PROGRAMUL vizitei Domnului Prim Ministru, Adrian Năstase, în județul Arad, în data de 14.02.2001

Ora 14,00 **- Sosirea în Municipiul Arad**

Ora 14,00-14,30 **- Vizită la Societatea Comercială „Contor - Zenner" - Arad**

Ora 14,30-15,15 **- Vizită la Centrul de Dirijare a Zborurilor - Arad**

Ora 15,15-15,45 **- Vizită la Centrul de Plasament nr. 1 - Arad**

Ora 15,45-16,45 **- Vizită la S.C. „VLADILACT" (Ferma Agrozootehnică)**

Ora 16,45-17,45 **- Întâlnire cu Conducerile Prefecturii, Consiliului Județean Administrativ și Primăriei Municipiului Arad - (Palatul Administrativ)**

Ora 17,45-18,15 **- Conferință de presă - Sala „Rotonda"**

SÂMBĂTĂ SE DECIDE PREȘEDINȚIA PNL

◆ *Titus Gheorghiof pune în discuție protocolul semnat cu PDSR*

Amânat pentru două săptămâni datorită tragicului accident suferit de vicepreședintele Horia Rusu, Congresul PNL va decide sâmbătă la București cine va fi noul președinte al partidului. Cei trei candidați la funcția de președinte sunt Valeriu Stoica, Crin Antonescu și Călin Popescu Tăriceanu, însă nu sunt excluse unele surprize, după „modelul Marga".

În ultimele zile, presa centrală a vehiculat posibilitatea ca Teodor Stolojan să candideze la șefia partidului, deși a anunțat inițial că va candida doar pentru președinția Consiliului Național PNL. Titus Gheorghiof, președintele PNL Arad nu crede însă în această posibilitate, nu pentru că nu ar fi permisă de statut, ci pentru că Stolojan a declarat că nu va candida, iar Stolojan se ține întotdeauna de cuvânt.

Delegația arădeană are mandat de a susține candidatura lui Valeriu Stoica, prim-vicepreședintele liberal fiind de altfel creditat cu cele mai mari șanse de către Titus Gheorghiof.

În altă ordine de idei, Titus Gheorghiof s-a arătat „surprins în mod neplăcut" de modul în care se comportă PDSR-ul în județul Arad; „efectuând mișcări pentru care CDR-ul a fost acuzat de cederizare" și încălcând astfel protocolul semnat cu PNL și UDMR. Gheorghiof și-a propus să monitorizeze în continuare activitatea PDSR-ului și să pună în discuție protocolul cu PDSR atât în cadru Congresului PNL cât și în cadrul grupului parlamentar. **„În aceste condiții, ne-a declarat Gheorghiof, protocolul semnat cu PDSR nu este benefic nici pentru noi ca partid, nici pentru activitatea Parlamentului."**

F. GHENDER

TRADIȚIA ȘI SPIRITUALITATEA NE ÎNDREPTĂȚESC LA INTEGRARE ÎN EUROPA

(Urmare din pagina 1)

Este bine să ne amintim istoria acestor locuri, să ne mândrim cu ea, să ne demonstrăm permanența și civilizația. Pentru aceasta stau mărturie documente scrise maghiare și slave, vestigii arheologice cum este Tezaurul de la Sânicolau, considerat ca cea mai importantă descoperire care atestă existența pe acest teritoriu a unui puternic voievodat, cel al lui Glad și al urmașului său, Ahtum, care avea capitala la Mureșana (urbis Morisana) și la Arasinus, cetate care se pare că a fost identificată la Vladimirescu. La început, Glad a avut reședința la Cuvin, de unde a izbutit să reziste între Tisa-Bega și Mureș asaltului călăreților unguri, conduși de vitejii lor căpitani Zuard, Cadusa și Boyta. Până la urmă, Glad a căzut la pace cu căpeteniile ungurești, care au învățat mult de la curtea bogată și civilizată a lui Glad și au fost dispuși a adopta creștinismul de rit răsăritean-bizantin. La curtea renumită a urmașului lui Glad, Ahtum, trăia Sunad, feciorul lui Dobîca, și cel dintâi dintre nobilii voievodatului. Ahtum l-a dăruit cu moșii, herghelii, eleștee, păduri, cirezi de animale și îi dăduse numele latin de Canadinus.

Între timp, Ștefan, regele ungurilor, trecuse la creștinism prin acceptarea ritului roman și Sunad năzuia de acum la o și mai mare mărire, trădând pe cel care-l făcuse cel mai puternic om din regat. Deși Ahtum deținea controlul și asupra unor părți din voievodatele lui Menumorut și Gelu, recunoscut de valahi ca duce suprem, el îl ispitea pe Ștefan cu bogățiile de la curtea lui Ahtum. Ștefan, urmașul lui Geza, și, după legendă, al unei romănce, Silvania, va pune mâna, pe baza trădării lui Sunad-Canadinus, pe cetatea urbis Morisana și pe cetatea întărită de la Vladimirescu, unde s-au găsit resturile întăriturilor arse, datate din sec. al XI-ea. În locul așezărilor creștinești, de rit bizantin este adus Gerard care întemeiază un episcopat misionar, cu scopul de a catoliciza pe români și unguri deopotrivă.

Luptele au fost crâncene și s-au dat pe Mureșul inferior și Tisa și numai trădarea lui Sunad îi aduce lui Ștefan victoria. Ahtum dispare în luptă, iar soția sa, pentru a nu cădea în mâinile învingătorului se aruncă în Mureș. Se pare că trupurile lor au fost îngropate creștinește în mănăstirea clădită de ei pe malul Mureșului și care și-a găsit o existență mai mult decât milenară în mănăstirea de la Bodrog. Acestea sunt fapte, și nu legende cu Nibelungi, cu Siegfried sau Odin.

Istoria le consemnează ca atare și fac parte din existența celor două popoare care aspiră la pace, la o Europă unită, în care fiecare să-și aducă prinosul spiritualității și individualității sale ca nație. Orice altă concepere a integrării europene este falsă și încalcă demnitatea popoarelor. Nu vrem să ne alungăm pe câmpuri, cum alungă vânătorii iepurii, nici ca NATO să se transforme într-un jandarm al Europei. Măsurile trebuie luate prin consens, respectând voința și demnitatea fiecărui membru component - mare sau mic.

Românii au făcut multe sacrificii și pentru pacea unei Europe unite, în care fiecare să aibă parte de un tratament egal, sunt dispuși probabil să le mai facă. Dar să nu fie mințiți. Avem acum șansa ca această guvernare activă, hotărâtă, cu voință politică clar exprimată să înfăptuiască ce nu s-a făcut în zece ani.

De 8 Martie, Adela Cristea va fredona

„MARAKESH, O, MARAKESH!"

Timp de opt zile, începând cu data de 5 martie ,Adela Cristea, președinta Organizației de Femei a PNȚCD, va participa la un „training" organizat de către Național Democratic Institut (NDI) în mai multe orașe din Maroc.

La seminarii vor fi reprezentate atât partidele de guvernământ cât și cele de opoziție din Maroc.

T.S.

INSTRUIREA CAPILOR DE COMUNĂ

La sfârșitul săptămânii trecute primari, secretari și agenți agricoli ai Primăriilor din județ s-au întâlnit la Moneasa cu șefii serviciilor descentralizate ale guvernului în teritoriu. Au fost abordate aspecte privind proiectul de modificare a legii administrației publice locale, finalizarea aplicării fondului funciar 18/91 și punerea în aplicare a Legii 1/2000.

La discuții a fost prezent și subprefectul Aradului, Florin Remețan.

M.M.

Procurorul Dan Ilarie „taie în carne vie”

UN VAMEȘ DIN NĂDLAC - ARESTAT PENTRU LUARE DE MITĂ

Cetățeanul bulgar Ivanov Ștefan a venit zilele trecute din Germania cu un microbuz de două tone, încărcat cu frigidere și mobilă second-hand, dorind să tranziteze prin punctul vamal Nădlac. El a mai efectuat astfel de transporturi - cu punct final de destinație Bulgaria - și de obicei plătea o taxă de 250 DM.

De această dată i s-a cerut să facă „tranzitul” și să plătească o cauțiune de 300-400 DM. Totodată, i s-a dat de înțeles că, dacă „dă ceva” i se va permite să treacă doar cu o declarație de tranzit. El știa că se poate trece vama și fără cauțiune pentru că mai trecuse în acest fel. După o discuție aprinsă a lăsat microbuzul încărcat cu marfă în vamă și cu ajutorul mașinii unui prieten - care se afla la fața locului - a plecat la Inspectoratul de Poliție al Județului Arad, unde a depus o reclamație.

La scurt timp, bulgarul s-a deplasat înapoi în Vama Nădlac, însoțit de șeful secției anticorupție și combatere a crimei organizate - procurorul **Dan Ilarie** și de lucrători din cadrul serviciului anticorupție al I.P.J. Arad. Au ajuns la Vama din Nădlac, unde au început operațiunea de supraveghere... Bulgarul Ivanov Ștefan s-a dus să „trateze” la fața locului cu vameșii. După mai multe discuții a fost îndrumat la „banda de marfă”. El afirmă că lucrătorul vamal **Onea Mircea Laurențiu** i-a cerut suma de 100 DM în schimbul neperceperii garanției vamale pentru bunurile pe care le avea asupra lui. Bulgarul i-a dat banii (100 DM) marcați cu substanță fluorescentă pe care scria **„MITĂ”**. După circa 15 minute, procurorul **Dan Ilarie**, însoțit de lucrătorii de poliție, l-au reținut pe vameșul **Onea Mircea Laurențiu** care avea pe căptușeala buzunarului particule de substanță fluorescentă. Bancnota incriminatoare de 100 DM o lăsase deja soției... La scurt timp, a fost găsită și această probă.

Onea Mircea Laurențiu are 32 de ani și este din **Nădlac**. Împotriva lui Parchetul de pe lângă Tribunalul din Arad a emis un mandat de arestare preventivă pe timp de 30 de zile pentru infracțiunea de luare de mită. El riscă o pedeapsă aspră - între 3 și 12 ani de pușcărie.

Procurorul Dan Ilarie se afla la al doilea flagrant spectaculos din ultimele luni, după mediatizatul caz al executorului judecătoresc Trânc.

OLIMPIU BULZAN

ATRIBUȚIILE MINISTERULUI LUCRĂRILOR PUBLICE, TRANSPORTURILOR ȘI LOCUINȚEI

Ca urmare a unirii fostului Minister al Lucrărilor Publice și Amenajărilor Teritoriale cu Ministerul Transporturilor, anul acesta a fost înființat Ministerul Lucrărilor Publice, Transporturilor și Locuinței.

Prin hotărârea de guvern cu numărul 3 din 4 ianuarie 2001, hotărâre privind organizarea și funcționarea MLPTL aceasta este o instituție cu personalitate juridică în subordinea Guvernului, sediul principal aflându-se la București.

MLPTL are următoarele atribuții: ◆ stabilește politica în domeniul lucrărilor publice, transporturilor și locuinței la nivel național; ◆ elaborează strategia și reglementările specifice de dezvoltare și armonizare a activităților de lucrări publice, transporturi și locuințe în cadrul politicii generale a guvernului; ◆ îndeplinește rolul de autoritate de stat în domeniul lucrărilor publice, transporturilor și a locuinței; ◆ elaborează și supune spre aprobare cadrul legislativ adecvat domeniului lucrărilor publice, transporturilor și locuinței; ◆ elaborează politica pentru dezvoltarea transporturilor multimodale și a transportului combinat.

Când vezi galantaru’ Îți piere moralu’

PRIMUL CIMITIR PENTRU ANIMALE DIN ROMÂNIA

Turnul Babel

☛ Petre Roman e pe ducă. Aceasta e părerea cvasigenerală chit că el se dă de ceasul morții spre a mai rămâne la șefia P.D. Nu-i vorbă că nici cu Traian Băsescu - cel care jinduie să-i ia locul - pediștii n-or să facă mare brânză, acesta fiind doar mai tare-n gură decât don Pedro. Așa că ... ☛ Apropo de (încă) liderul PD. La ultimul sondaj de opinie, cel de săptămâna trecută el s-a clasat, la capitolul nepopularitate pe penultimul loc (ultimul fiind Emil Constantinescu), 83% (!) dintre subiecți neavând încredere în el. ☛ George W. Bush urăște cel mai mult și cel mai mult - cum singur recunoaște - dansul. Și cu toate acestea la un recent bal el a fost, totuși nevoit să danseze cu d-na Bush, dans care însă n-a durat decât ... 29 de secunde! ☛ Contrar unor zvonuri **în România există la ora actuală** - aflăm dintr-o sursă oficială, doar **210 persoane care au pensii mai mari de 15 milioane de lei.** Cine sunt aceștia, iată o chestiune păzită mai ceva ca secretul bombei atomice! ☛ Belgia a legalizat consumul - chiar în localuri publice! - a canabisului. Te pui cu democrația occidentală?! ☛ La Institutul Teologic din Iași în anul I se desăvârșește într-ale preoției un fost inginer. Ceea ce n-ar fi neobișnuit, neobișnuit fiind faptul că cel în cauză a făcut recent ... 61 de ani! ☛ **În 1989 România dispunea de 33 fabrici de zahăr care-i asigurau atât necesarul intern, cât și disponibilități pentru export. Astăzi ea mai are 6, iar jumătate din consumul intern se face pe valută, din import. De export, evident nu mai poate fi vorba.** ☛ În București este pe cale de a fi dat în folosință primul cimitir pentru animale, un loc de veci pentru un câine fiind estimat la 200 de dolari. ☛ În România, se vor construi în următorii 4 ani 73.500 de locuințe sociale, îndeosebi, zice-se, pentru tineri. O asemenea locuință la prețul de 340 dolari metrul pătrat va costa în final aproape 1 (!) miliard de lei! Asta da, locuință socială! ☛ De la Muzeul de Științe Naturale din Arad a fost furat ... un ou. Un ou însă neobișnuit, vechi de câteva zeci de mii de ani și cântărind 6 kg. ☛ În Anglia a apărut cel mai scump celular din lume - 100.000 de dolari! - prețul mare fiind dat de încrustarea sa cu diamante foarte rare. Câți își pot însă permite un asemenea moft? ☛ **Primăria Bucureștiului a luat măsura ca bătrânii de peste 75 de ani care locuiesc în case particulare să nu mai plătească taxa de Salubritate. O idee pe care, poate, o vor prelua și primăriile noastre...** ☛ La Botoșani a început fabricarea unor tractoare mici, de 15 cai putere, prețul de cumpărare fiind de maximum 3.000 de dolari. ☛ Noul ambasador al României în SUA se numește Sorin Ducaru, în momentul de față ambasador la ONU. Treaba urmează să se definitiveze până la sfârșitul lunii curente. ☛ Călin Popescu Tăriceanu nu scapă un prilej pentru a se da rotund, ultima lui ieșire fiind anunțarea participării la concursul pentru șefia PNL-ului. Deși este clar și pentru un orb că nu are nici cea mai mică șansă, el nu scapă nici un prilej ca să facă tot felul de declarații bombastice. ☛ O americancă căsătorită în România și cu domiciliul în Galați a născut a treia pereche de gemeni. ☛ În Anglia funcționează un sindicat format din... 6 membri. Aceștia sunt cei care aprind felinarele cu gaz lampant din grădina Palatului regal. ☛ Iașiul se mândrește - dacă se poate mândri cineva cu așa ceva - cu un Muzeu al monștrilor! Respectiv, un muzeu unde sunt expuse curiozități precum o oaie cu patru urechi, un vițel cu șase picioare sau o pisică cu trei capete.

M. DORGOȘAN

CARE ESTE PROCEDURA CE POATE FI FOLOSITĂ PENTRU RETRAGEREA MANDATULUI CONSILIERILOR LOCALI?

După cum aflăm din presă, precum și din alte mijloace de informare în masă, unii aleși în organele locale, nici nu s-au instalat bine în fotolii că au și început să-și facă de cap, folosindu-se de mandatul încredințat pentru a-și satisface dorințele după bunul lor plac, stabilindu-și în același timp indemnizații pe care nu le merită. Asta pentru simplul motiv că nu fac nimic pentru cei care le-a dat votul. Ba, mai mult, îi împovărează cu tot felul de biruri pe care oamenii nu le mai pot suporta. Dacă pensiile - ca să dau un singur exemplu - se vor indexa cu 7,5%, impozitele și taxele locale la Arad au fost majorate cu cca: 43 %, fără ca cineva să se consulte cu alegătorii, așa cum se făcea în alte vremuri.

Acum pe aleșii noștri - dacă putem spune așa - nu-i mai vede nimeni la față. Nu știe omul unde și pe cine să caute pentru a le spune păsurile.

Așa că m-am gândit, dacă nu ar fi bine, ca prin intermediul ziarului să le spun celor care ne conduc, că domniile lor au niște obligații față de electorat, adică să se țină de cuvânt, să le rezolve ce le-a promis în campania electorală, nu doar să-i împovăreze cu tot felul de biruri, mai ceva ca pe vremea TVR-CILOR.

Și pentru că nu cunosc care este procedura ce poate fi folosită de cetățeni, pentru a retrage mandatul consilierilor locali?! Aș dori ca în coloanele ziarului să primesc un răspuns în această privință, că personal nu am nici o încredere că în viitor cei pe care i-am ales se vor „pocăi” și nu ne vor mai pune multe „biruri” de dus în spate.

PAVEL CIURDARU

CAMPION LA 68 DE ANI

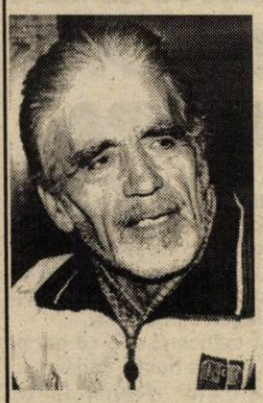

Ceea ce face - spre mândria lui - Gheorghe Moșion este la granița dintre sport, profesionism și sănătate. A început să practice atletismul în 1985, la vârsta de 52 de ani. De fapt, a fost vorba de... jogging. Pasul „oficial” spre atletism s-a produs cu șapte ani în urmă. Motivul? Fizicul ce îi lua proporții și anumite probleme medicale. De atunci, Gheorghe Moșion aleargă neîncetat. Și reușește acest lucru la nivel de performanță. Este multiplu campion național, în sală și aer liber precum și câștigător al altor concursuri interne. Toate în cadrul categoriei 65-69 ani (veterani) și sub titulatura CSM Conar Arad. Probele la care concurează sunt de lungime, 800 m, 3000 m și 5000 m. Pentru anul în curs, își propune să dea lovitura. Adică să participe la Supermaratonul Bekescsaba-Arad-Bekescsaba și la Campionatul Mondial de pistă din Australia. Chiar dacă este pensionar, Gheorghe Moșion îi reprezintă, așadar, cu succes orașul. Alături de nume precum Gheorghe Bogdan, Lucian Neagu sau Elena Avram, el este un exemplu. Unul demn de urmat și apreciat.

ADRIAN HARȚĂU

Spitalul TBC

STABILIMENTUL DE IARNĂ PENTRU BOSCHETARI

În fiecare iarnă, Spitalul TBC este neîncăpător. Boschetarii sau persoanele cu venituri mici găsesc aici un acoperiș deasupra capului și o lingură de mâncare.

28 de cazuri sociale

În această perioadă, spitalul este plin. Din 200 de paturi, tot atâtea sunt ocupate: iar din 200 de bolnavi, 28 sunt cazuri sociale. „O parte dintre ei sunt bolnavi de tuberculoză. Majoritatea, însă, nu au surse de venit sau locuințe”, spune dr. Dana Olaru. Aceștia din urmă vin cu afecțiuni care, de multe ori, necesită un tratament de urgență. Sunt internați pentru câteva zile care, ulterior se transformă în săptămâni sau poate chiar luni. O astfel de situație este cea a lui Ioan Ioanovici de 42 de ani, din Macea. El are un picior amputat și nu beneficiază de venituri.

„Le facem acte de identitate...”

Elena Arbore este din județul Botoșani. A ajuns la spital de pe stradă. Are 76 de ani și în momentul de față, afecțiunea de la plămâni a dispărut. În schimb, femeia are episoade de delir. Este internată de mai mult de o lună, și la Spitalul de Psihiatrie nu o primește nimeni pentru că nu are nici venituri și nici acte de identitate.

„Astfel de situații s-au mai întâlnit. Nu o dată am adunat bani să le facem acte de identitate. Și pentru această femeie vom pune mână de la mână și-i vom face buletin”, povestește dr. Dana Olaru.

„Ne bucurăm dacă au pensie...”

În Spitalul TBC sunt persoane internate și de un an de zile. Zoltan Scheinder are 69 de ani și este dependent de oxigen. În aceeași situație este și Mihai Sulincean de 51 de ani. Ambii au pensie, dar nu își pot permite să dea 2000 de dolari pentru un aparat pentru oxigen. Așa că, primul de un an de zile, iar al doilea de câteva luni sunt obligați să stea internați pentru a supraviețui.

„Am făcut nenumărate referate la Serviciul social al Primăriei, dar nu am primit nici un răspuns. Numărul de internări este mai mare decât anul trecut, iar noi, efectiv, am ajuns să ne bucurăm pentru fiecare bolnav care are cupon de pensie”, mai precizează dr. Olaru.

❖❖❖

Se pare că a devenit un obicei ca, iarnă de iarnă, spitalele să se umple de cazuri sociale. Iar „cazarea” acestora costă. Unde sunt cei plătiți să se ocupe de acești nefericiți?

ANCA BUGARIU

DOAR ȘASE CĂRȚI ÎNTR-UN AN

Da, doar cu șase cărți a sporit inventarul Bibliotecii din Hălmagiu în cursul anului 2000. Și aceasta nu pentru că nu ar mai fi nevoie de carte, deoarece, iată, în cursul anului trecut au fost înregistrați 426 cititori, majoritatea fiind elevi care au nevoie de ... lectura obligatorie. Cauza pentru rata foarte scăzută de înnoire a celor 8500 cărți câte deține biblioteca rezidă în indiferența cu care este tratată această instituție de cultură. „Pe noi nu ne bagă nimeni în seamă” - ne-a spus doamna Florica Onețiu, bibliotecara din Hălmagiu. Și într-adevăr nici Ministerul Culturii, nici instituțiile județene, nici Consiliul local nu acordă atenția necesară actului de cultură exercitat prin intermediul cărții deși, se știe că investiția în cultură, este, pe termen lung, cea mai profitabilă. Credem că 2-3 milioane cheltuite pe carte într-un an nu sărăcește pe nimeni. Dimpotrivă...

I.T.

La Pilu

475 DE GOSPODĂRII VOR AVEA APĂ POTABILĂ

Recent, în localitatea Pilu a fost finalizat proiectul pentru apă potabilă. Acesta a fost executat de către firma Provaser din Timișoara, selectată prin licitație.

„Proiectul va fi finalizat în cursul acestei luni și a costat 120 de milioane de lei, sumă care a fost alocată din bugetul local. Banii pentru lucrările de introducere a apei vor fi asigurați de câteva firme private elvețiene. Apa potabilă se va introduce pe toată rețeaua stradală și vor beneficia de aceasta 475 de gospodării”, ne-a declarat primarul localității Pilu, dl. **Moisă Sur.**

N. BODRAN

N.R. Localnicii sunt deosebit de interesați de această investiție și așteaptă cu maxim interes sosirea elveților cu sacul plin de bani. Dacă vor veni vreodată...

DESPRE CREȘTEREA CAILOR

Cu medicul veterinar Radu Florin Nicoară

– Ce loc mai ocupă calul în zootehnia românească, d-le doctor?

– În prezent, efectivul de cai este în scădere. În circumscripția veterinară Aradul Nou efectivul de cabaline este de aproximativ 100 de capete - mă refer la gospodăriile populației. Cândva, în acest cartier existau sute de cai.

– Să înțelegem că în viitor nu va mai exista interes pentru cal?

– Experiența de viață ne dă răspunsul cel mai bun. Prin anii '50-'60 caii au fost masacrați pe considerentul că vor fi înlocuiți de tractoare. La aproape jumătate de secol de la acele evenimente, țăranul român a ajuns din nou să înhame calul la căruță. Motorina e scumpă, SMT-uri nu mai există, un tractor costă o avere, aratul unui hectar - un milion...

– Cel sărac ară cu caii, dacă îi are. Dacă nu, bună e și vaca.

– Din păcate, agricultura noastră fărâmițată în milioane de parcele mici este incapabilă să susțină investițiile importante necesare pentru mecanizare, iar în lipsa tractoarelor, adeseori țăranii apelează la animale. În mod deosebit, în zona colinară a țării cei mai mulți proprietari de pământ îl lucrează cu animalele. Totuși, viitorul agriculturii în următorii 10-20 de ani nu poate fi imaginat în afara mecanizării. Reiese de aici că nici calul nu are viitor numai ca animal de tracțiune. Așa cum se întâmplă astăzi în țările europene dezvoltate, calul va fi și la noi un animal de agrement și pentru sport. În zona de munte, însă, calul nostru va continua să fie folosit la tracțiune încă mult și bine de aici înainte. Chiar și în armată, vânătorii de munte folosesc cunoscuții huțuli moldovenești, foarte rezistenți la efort îndelungat, siguri pe picioare, talie potrivită, excelenți pentru tracțiune și mers pe cărări de munte, unde jeep-urile nu au acces.

– Italienii fac salam din cal. Din Arad, anual sunt importați în Italia (sau alte țări) mii de cai.

– Observația este corectă. Calul este crescut și pentru carnea sa dietetică, dulce.

– Plus că nu se îmbolnăvește precum vaca nebună.

– Au și caii propriile boli, dar se transmit numai în cadrul speciei. Astăzi, nici o boală a cabalinelor nu se transmite la om. (Cele transmisibile precum morva, au fost eradicate de mult).

– Una peste alta, putem aparecia că interesul pentru cal se va menține și în viitorii ani?

– Eu cred că da. Dacă privim în perspectivă, românul își va putea vinde la preț bun caii de rasă.

– Care sunt aceștia?

– Mai întâi doresc să subliniez că în străinătate caii noști de rasă sunt foarte apreciați pentru muncă - rasele grele Ardenez și Pinzgau - rase ușoare pentru sport - Arabul Pur Sânge de galop și Gidranul. Rasele intermediare - sport și tracțiune - cum sunt Calul trăpaș, Nonius, Furiozo-North-Star și Lipițanul - sunt, de asemenea, cai apreciați și căutați.

– Apropo de Nonius: este o rasă ungurească. În urmă cu trei-patru zile, am vizitat împreună, d-le doctor, centrul de creștere a calului Nonius de la Mezöhegyes, județul Békes, vechi de peste 200 de ani. Am intrat și prin adăposturi, am văzut exemplare foarte frumoase de armăsari și iepe. Nonius este un cal frumos, înalt, elegant, zvelt, puternic, expresiv. Ca o curiozitate, acești cai de rasă sunt hrăniți dintr-un fel de recipienți de mărimea și forma unor chiuvete, dar din marmură roșie, semn că încă de pe vremea Austro-Ungariei calul era la mare preț. Noi, românii, ce complexe asemănătoare avem pentru păstrarea și perpetuarea raselor valoroase?

– Și la noi, precum în Ungaria ori în alte țări - politica pentru cal o face statul. Până la Revoluție am avut crescătorii de cai de rasă și centre județene pentru armăsari pentru reproducție, de valoare recunoscută. Astfel de herghelii am avut la Izvin, Sâmbăta de Jos, Rădăți, Mangalia, Ploiești și altele.

– Le mai avem și astăzi.

– Din câte știu, unele herghelii supraviețuiesc prin munca unor împătimiți, a unor crescători pasionați și iubitori ai calului. Soarta acestor crescători poate fi apreciată mai corect observând ce s-a întâmplat cu depozitul de armăsari din Arad.

– Chiar, ce s-a întâmplat cu armăsarii din Arad?

– După Revoluție, în lipsa mijloacelor financiare de întreținere, armăsarii au fost vânduți pentru carne. Deci, la un preț sub cel potențial. Practic, astăzi nu mai putem vorbi despre o politică a calului în România.

ȘTEFAN TABUIA
Foto: ȘTEFAN MATYAȘ
(va urma)

Prețuri de referință la produsele agricole

● ***Piața din Gurahonț - luni 5.II.2001***

La Târgul săptămânal din Gurahonț ofertele de preț la animale și cereale au fost următoarele:

Animale

● **o vacă** s-a cumpărat cu 8-12 milioane lei, iar **viteii** de până la 100 de kg cu 18.000 lei/kg.

● **purceii** s-au vândut cu 900.000 - 1 milion/perechea, iar **porcii grași** cu 27.000 lei/kg.

● **caii** au putut fi achiziționați la prețuri de 18-20 milioane în funcție de calitatea exemplarului.

Cereale

● **porumbul** a costat între 400-500 de mii lei sinicul

● **grâul** - 300 - 400 de mii lei/sinic, iar **ovăzul** - 300 de mii lei/sinic.

● ***Piața din Chișineu-Criș - marți 6.II.2001.***

● **purceii** de opt săptămâni s-au vândut cu 1- 1,2 milioane lei/perechea, iar **porcii** între 40-60 kg - 1,5 - 2 milioane lei.

● **viteii** de 4-5 săptămâni cu costat 1,8 - 2 milioane lei.

Cereale

● **porumbul** - a fost vândut cu 450-480 mii lei/100 kg.

● **orzul și grâul** - 400-450 mii lei/100 kg.

● ***Piața din Beliu miercuri 7.II.2001***

Animale

● **vaci adulte:** 8 - 13 milioane lei.

● **tăurași** de 4-7 luni: 3-7 milioane lei.

● **purcei de 7-8 săptămâni**- 900- 1,4 milioane lei/pereche.

● **porci**: 27 - 28 mii lei/kg.

● **grăsuni de 4-5 luni** - 1,5 - 2 milioane bucata.

Cereale

● **porumb boabe** - 450 - 480 de mii lei/100 kg

● **grâu** - 450 mii lei/100 kg

● **orz** - 430 - 450 mii lei/100 kg.

● **ovăz** - 300-330 mii lei/100 kg

● ***Piața din Sebiș, joi 8.II.2001***

Animale

● **purcei de 8 săptămâni:** 1,4 milioane lei perechea

● **porci grași:** 26 mii lei/kg.

Cereale

● **porumb:** 460 - 500 mii lei/100 kg

● **orz** - 450 mii lei/sinic

● **grâu** - 480 - 500 mii lei/sinic

● **ovăz** - 400 mii lei/sinic

● ***Piața din Ineu, vineri 9.02.2001***

Animale

● **vaci adulte** - 8-12 milioane lei

● **purcei de opt săptămâni** - 900 mii lei - 1,5 milioane lei

● **porci grași** - 27 - 30 mii lei/kg.

Cereale

● **porumb** - 450 - 500 mii lei/100 kg

● **grâu** - 450 mii lei/sinic

● **orz și ovăz** - 300 - 400 mii lei/sinic

● **tărâțe** - 4500 lei/kg.

● ***Piața din Șeitin, sâmbătă 10.02.2001.***

Sâmbătă, la piața din Șeitin, **grâul** a fost vândut cu 420.000 lei/100 kg, iar **porumbul** cu 500.000 lei/100 kg. Acestea au fost de altfel și singurele cereale oferite spre vânzare.

La capitolul animale s-au putut achiziționa doar **purcei de opt săptămâni** cu 1,4 milioane perechea.

● ***Piața din Pâncota - sâmbătă 10.02.2001.***

Ofertă mare atât de animale cât și de cereale la târgul din Pâncota. Iată care au fost prețurile:

Cereale

● **porumbul** s-a vândut la prețul de 450 mii lei/sinic.

● **grâul** - 400 mii lei/sinic

● **orz** - 300 mii lei/sinic

● **tărâțe** - 4300 - 4500 lei/kg.

Animale

● **purceii de 7-8 săptămâni** au putut fi achiziționați de către cumpărători la prețul de 900 mii lei - 1,1 milioane lei, iar **porcii** între 40 - 60 kg - 1,3 - 1,8 milioane lei.

● pentru **vacile adulte** comercianții au cerut între 7-11 milioane lei, iar **viețli** de 4-5 săptămâni au costat 1,6 - 1,8 milioane lei.

● **caii,** unul dintre punctele de atracție ale pieței din localitate, s-au achiziționat la prețuri oscilând între 17 - 22 milioane lei.

SOIURI DE ARDEI GRAS ȘI TOMATE PENTRU CULTURILE DIN CÂMP

Dr. ing. Petru Vărădie

Deoarece majoritatea legumelor extratimpurii, ce se cultivă prin răsad, se găsesc deja în faza de repicare sau chiar mai avansate, merită să ne îndreptăm atenția și spre culturile ce urmează a fi plantate în câmp deschis.

Este bine cunoscut faptul că, legumele de câmp au însușiri organoleptice (și nu numai), mult superioare celor obținute în culturi forțate sau protejate, beneficiind de lumină naturală și căldură la nivelul cerințelor biologice.

Iată de ce, voi încerca o sumară trecere în revistă a câtorva dintre varietățile valoroase de ardei și tomate, realizate de cercetarea românească. În plus, prețurile semințelor autohtone sunt mult mai accesibile decât a celor din import.

I. ARDEI GRAS

1. EXPORT - este un soi semitimpuriu, cu vigoare mijlocie, fructe de formă tronconică, ușor costate, colorate în galben-verzui și cu greutate de cca 80 g.

Potențialul productiv este de 38-40 t/ha.

Se pretează la culturi în câmp, dar și la culturi protejate sub tunele.

Desimea optimă în cultură este 6,0-6,5 pl/mp.

Schema de cultură în sistem mecanizat poate fi: 70/80/22 cm; 75/75/22 cm; 60/90/22 cm. În sistem gospodăresc, se poate cultiva în straturi de câte 4 rânduri, la 40-45 cm echidistant și 18-20 cm pe rând; între straturi se lasă 60-70 cm.

2. MINIȘ 27 - este un soi timpuriu, obținut în județul nostru, cu o foarte bună adaptare la condițiile din Câmpia de Vest.

Are vigoare mare, fructele sunt tronconice, ușor costate (3-4 coaste), de culoare verde-gălbuie, în greutate medie de 90-110 g.

Potențialul productiv este de 30-40 t/ha.

Se pretează atât la culturi protejate, cât și la culturi în câmp.

Desimea optimă în culturile protejate este de 5 pl/mp. În culturi de câmp desimea poate crește la 5,5-6,0 pl/mp.

Schema de cultură diferă, față de cea a soiului Export, în ceea ce privește distanțele dintre plante pe rând, acestea fiind mai mari cu 3-4 cm.

3. CRISTAL - face parte din soiurile omologate mai recent (1998). A fost obținut în județul Arad și este un soi semitimpuriu, de vigoare mijlocie spre mare.

Fructele au formă conică, sunt de culoare verde-deschis, sticloase, cu o foarte bună rezistență la păstrare și transport. Greutatea medie este de 80-100 g.

Potențialul de producție este foarte mare (50-55 t/ha).

Schema de cultură se aseamănă cu cea prezentată în cazul soiului Export.

De remarcat, în cazul soiului Cristal, este toleranța ridicată la ofilirile produse de ciuperca Verticillium dehliee și rezistență la VMT.

4. DE ȘIRIA - a fost obținut tot de cercetarea din județul nostru (1991). Este un soi semitârziu, de vigoare scăzută și cu un frunziș rar.

Fructele sunt conice, de culoare alb-gălbuie și în greutate medie de 60-80 g.

Soiul De Șiria se pretează la desimi mari (8-10 pl/mp).

Schema de cultură diferă de cea prezentată la soiul Export prin aceea că, distanța între plante pe rând scade la 15-18 cm.

Potențialul de producție este de 30-35 t/ha.

II. TOMATE

1. IȘALNIȚA H-50 - este hibrid cu creștere nedeterminată, timpuriu, cu vigoare mare și frunziș bogat.

Fructele sunt sferice, de mărime mijlocie (80-100 g). În perioadele cu temperaturi prea ridicate, se recomandă umbrirea cu plase sau cultivarea în culise de porumb, pentru a evita crăparea fructelor.

Potențialul de producție se situează la 70-80 t/ha.

Se pretează atât la culturi protejate, cât și la culturi timpurii în câmp.

Desimile recomandate sunt 3-3,3 pl/mp - în solarii și 3,5-4,5 pl/mp - în câmp.

2. MARIANA - este un soi cu creștere semideterminată, obținut tot în județul Arad (1998), prin selecție din Aurora 50.

Prezintă o vigoare mare și se încadrează în categoria soiurilor semitimpurii.

Fructele se deosebesc de cele ale soiului Aurora 50 printr-o uniformitate mai mare și o formă mai globuloasă.

Coacerea se eșalonează pe o perioadă foarte lungă (10 iulie - până la căderea brumei), din acest motiv este foarte practic pentru asigurarea consumului propriu, la nivelul gospodăriei.

Greutatea fructelor este de 110-150 g iar gustul deosebit, fiind foarte echilibrat raportul dintre acizi și zaharuri.

Potențialul de producție variază între 50 și 60 t/ha.

Soiul prezintă rezistență la pătarea albă (Septoria lycopersici) și o foarte bună adaptabilitate la condițiile de câmp.

Răspunde foarte bine la sistemul de susținere pe araci, în care caz desimea optimă este de 4,0-4,5 pl/mp. Pe spolieri se recomandă desimi ceva mai mici 3,8-4,0 pl/mp.

3. DACIA - este unul din cele mai bune soiuri românești cu creștere nedeterminată. În anul trecut a dat rezultate excelente în culturi ecologice la Curtici.

Face parte din grupa soiurilor semitimpurii, are vigoare mare și frunziș bogat.

Fructele sunt mari (100-150 g), foarte ferme și cu rezistență la păstrare și transport.

Nu necesită susținere și copilit, fiind recomandat în culturi pe suprafețe mari, atât pentru consum proaspăt, cât și pentru industrializare.

Desimea optimă în cultură este de 3,3-3,6 pl/mp.

Schema de cultură: 60/90/45; 70/80/45.

Potențialul de producție este de 80-100 t/ha.

PENTICOSTALISMUL PE MELEAGURI ARĂDENE

Mișcarea penticostală este o mișcare fundamentalistă în ceea ce privește interpretarea Bibliei, păstrând învățăturile așa cum sunt cuprinse în Biblie. Ea a făcut din experiența creștină o experiență personală a fiecărui credincios cu un Dumnezeu nevăzut și care totuși poate fi simțit.

Mișcarea penticostală din România a fost o lucrare națională fără misionari străini. Ea s-a născut atât ca o nevoie spirituală pe plan național, cât și sub influența marii mișcări penticostale, care luase amploare în Statele Unite ale Americii.

În țara noastră penticostalismul s-a născut pe meleaguri arădene, comuna Păuliș fiind Betleemul penticostalismului. Aici Dumnezeu a cercetat în mod deosebit o familie modestă de țărani - Gheorghe și Persida Bradin. Era în vara anului 1922. Persida Bradin suferea de o boală nevindecabilă pe cale medicală, dar s-a rugat împreună cu soțul ei și la rugăciunea lor, Dumnezeu a făcut o minune, vindecând-o în chip miraculos. În casa lor a luat ființă prima biserică penticostală din România în ziua de 10 septembrie 1922. Până la sfârșitul anului 1922 numărul credincioșilor penticostali a atins cifra de 30 persoane. A luat ființă a doua biserică penticostală în satul Cuvin în anul 1923, iar până în anul 1926 au apărut alte biserici penticostale în Arad - Micalaca, Măderat, Pâncota și Șoimoș, toate în județul nostru.

Mișcarea penticostală a avut parte și de o opoziție care a mers până la prigoană fățișă. Credincioșii penticostali au înfruntat prigoanele, s-au expus la multe riscuri, dar și-au menținut ființa și au crescut numeric, adeverindu-se cuvintele spuse de Tertullian, când a zis că „sângele creștinilor este sămânță pentru noi, creștinii".

După aproape opt decenii constatăm că flacăra aprinsă în familia Bradin din Păuliș nu s-a stins, ci s-a extins de la an la an, cuprinzând multe localități ale județului.

La nivelul județului Arad funcționează 162 de Biserici Penticostale care totalizează 22.157 de credincioși. În municipiul Arad sunt 11 biserici autorizate care însumează 9.820 de membri, iar pe lângă aceștia mai sunt câteva sute care se adună în alte 6 biserici în curs de autorizare.

Biserica Penticostală din România a luat ființă în condiții speciale, dar Dumnezeu, marele cunoscător al oamenilor a călăuzit lucrarea pe făgașul biblic al unității frățești.

Mulțumim din inimă lui Dumnezeu pentru tot progresul realizat în cei aproape 80 de ani și credem că factorul esențial în toată lucrarea ce se desfășoară rămâne puterea de la Rusalii - Duhul Sfânt - adevăratul autor al nașterii, creșterii și înmulțirii Bisericii (Fapte 9:31).

Ne rugăm Bunului Dumnezeu ca valorile morale și spirituale care au caracterizat mișcarea penticostală din România până în mileniul trei să nu fie alterate de nimeni și nimic.

Dănuț Crișan,
Pastorul Liceului Teologic Penticostal

Învățământul Creștin Penticostal arădean

Una din preocupările comunităților creștine a fost legată de educarea noilor generații.

Afirmațiile adresate de Dumnezeu lui Moise: „Cuvintele acestea, pe care ți le spun astăzi, să le ai în inima ta, în sufletul tău: să le sădești în fii tăi și să vorbești de ele când ședzi în casa ta, când mergi pe cale, când te culci și când te scoli, să le legi ca semne la mână și să le ai ca o tăbliță pe fruntea ta" (Deut. 6:6-8), sau afirmațiile Domnului Isus Hristos: „Lăsați copiii să vină la Mine și nu-i opriți..." (Marcu 10:14), au fost aplicate de Biserica creștină de-a lungul existenței sale. Nici mișcarea penticostală nu face excepție. Deși sistemul politic din perioada de dinainte de 1989 nu era deloc prielnic pentru o bună conlucrare a Bisericii cu școala, putem însă afirma că în perioada ultimului deceniu al secolului trecut, România a fost binecuvântată de Dumnezeu. Dacă în țări cu o democrație cum ar fi SUA după 1967 s-a interzis în școlile publice studierea Bibliei, în România anilor 90 s-a introdus ca materie facultativă, apoi opțională și în final obligatorie, religia, când preoți și pastori, parohi la început și apoi profesori de religie, au predat acest obiect de studiu. Și copiii care împreună cu părinții lor frecventează Bisericile creștine penticostale au avut ocazia să beneficieze de orele de religie.

Prin Ordin al Ministerului nr. 4769 din 25.10.1999 s-a aprobat noua curiculă la disciplina religie pentru cultele neoprotestante din Alianța Evanghelică: penticostali, baptiști, creștini după Evanghelie.

Una din preocupările pe care le are Comisia de curiculare din cadrul Alianței Evanghelice este acum de a definitiva manualele de religie pentru clasele primare și gimnaziale.

Potrivit Constituției României și Legii învățământului, Cultele religioase legal constituite au dreptul să-și deschidă diferite unități de învățământ pentru enoriașii lor, pentru pregătire și formare.

La Arad s-a dechis în 1991 Seminarul Liceal Penticostal. A fost mai dificil la început datorită faptului că Seminarul Liceal Penticostal nu a avut un spațiu propriu de desfășurare a activității. Începând cu anul 1998, Biserica Penticostală „Betania" Arad, cu sediul în Grădiște, str. Vișinului 49-51, a preluat un imobil aflat într-o gravă stare de deteriorare și prin contribuția membrilor acestei biserici și al unor organizații penticostale din străinătate, care au ajutat, s-a putut renova ca să se poată studia în condiții optime.

În Arad, a funcționat și școala postliceală sanitară penticostală, având o secție de asistentă pentru farmacie. După ce mai mult de 100 de absolvenți au promovat această școală, majoritatea încadrându-se în diferite farmacii din municipiul și județul Arad, dat fiind faptul că nu mai există o cerere în acest domeniu, s-a încetat activitatea.

În aproape toate bisericile creștine penticostale din municipiul și județul Arad, se organizează programe proprii specifice cu adolescenții și copiii bisericii: școlile duminicale, serbările religioase ale copiilor și adolescenților, serile de părtășie a tineretului. Sunt unele care au un program mai complex cu copiii, astfel sunt organizate grădinițe creștine.

Sunt acum în România 2357 de biserici penticostale deservite de 526 pastori și 700 prezbiteri, număr insuficient de slujitori pentru necesitățile bisericilor. Majoritatea bisericilor penticostale sunt în Banat, Crișana, Maramureș și Ardeal, în general. În anul 1997 Consiliul Bisericesc al Cultului Penticostal împreună cu Institutul Teologic Penticostal București au hotărât deschiderea unei facultăți de teologie și la Arad în vederea pregătirii slujitorilor. Așa a luat ființă Facultatea de Teologie Penticostală „Betania" Arad, cu sediul în strada Vișinului, nr. 49-51.

Astăzi, la Facultatea de Teologie „Betania" din Arad studiază un număr de 96 studenți, forma de învățământ zi și 107 la forma fără frecvență. Tinerii ce vor absolvi în această Facultate au posibilitatea să lucreze atât în domeniul eclesiastic, cât și în cel educativ.

Încheiem aceste succinte prezentări legate de învățământul creștin penticostal din Arad, cu afirmația făcută de Neemia care a avut inițiativa să rezidească zidurile Ierusalimului: „Lucrul este mult și greu și noi suntem risipiți și depărtați unii de alții" (Neemia 4:19).

Conf. univ. dr. Ghiocel Moț, decanul Facultății „Betania"

Sediul Facultății de Teologie "Betania"

„DACĂ DORIM UNITATEA BISERICII LUI HRISTOS, TREBUIE SĂ NE ÎNTOARCEM, CU TOȚII, LA ADEVĂRURILE BIBLICE

Interviu cu pastorul PAVEL RIVIȘ-TIPEI, președintele Uniunii Penticostale din România

– Primul penticostal în România a fost (în 1922) un arădean, Gheorghe Bradin, astăzi dumneavoastră sunteți „întâiul" penticostal, prin funcția pe care o dețineți în cadrul cultului. După aproape un secol, ce doctrine importante păstrați de la înaintașul amintit?

– Doctrinele practicate și păstrate de către Biserica Penticostală sunt doctrinele începutului, pe care Gheorghe Bradin le-a acceptat și pe care și noi astăzi le păstrăm.

Atunci când Gheorghe Bradin a primit prin intermediul lui Petru Andraș din Păuliș, broșura venită din America și intitulată „Adevărul Biblic", pot spune că au fost acceptate Doctrinele penticostale în România de către primul cetățean român.

Broșura de mai sus, de fapt, argumenta cu texte biblice că și astăzi viața Bisericii poate avea aceeași caracteristică și aceleași manifestări ca pe vremea apostolilor, de aceea, în denumirea ei, Biserica Penticostală cuprinde și Cuvântul Apostolica (Biserica Apostolica Penticostală).

Doctrina Bisericii Penticostale a fost discutată și acceptată în plen pentru prima dată în anul 1924. Cei 50 de membri majori, câți erau atunci, s-au adunat la Lipova, jud. Arad și au acceptat această doctrină tipărind-o la început într-o broșură intitulată „Declararea fundamentului adevărat", iar mai târziu denumirea a fost schimbată în „Mărturisirea de Credință a Bisericii Apostolice Penticostale".

În penticostalismul autentic nu pot fi introduse elemente noi, dar nici nu pot fi scoase și înlăturate anumite texte biblice, deoarece Pneumatologia (lucrarea Duhului Sfânt) este aceeași, începând cu ziua de Rusalii.

– Dacă baptiștii se deosebesc prin botezul la maturitate și imitația Botezului lui Iisus, dacă adventiștii „au calculat" împărăția de o mie de ani și „Venirea Domnului" ș.a., cultul penticostal - care, după știința noastră, este cea mai reprezentativă organizație a „fundamentaliștilor" moderni, prin ce se individualizează în cadrul bisericilor creștine?

– Pot să spun că penticostalii la fel ca și baptiștii,

practică botezul la maturitate, împreună cu adventiștii cred în „Venirea Domnului", și chiar și în împărăția de o mie de ani, promovează ideea unei vieți active din punct de vedere spiritual, susțin necesitatea restructurării spirituale, urmăresc îndeaproape fenomenul separării de păcat și definirea ființei noi în Hristos (II Corinteni 5:17), prin „nașterea din nou", așa cum este denumită această transformare în termeni biblici (Ioan 3:3).

Pe lângă aspectele de mai sus, care sunt comune și celorlalte biserici creștine, penticostalii cred și practică Botezul cu Duhul Sfânt și toate darurile Duhului Sfânt în bisericile lor. În interpretarea Bisericii Apostolice Penticostale, forma de botez cu Duhul Sfânt este aceeași ca pe vremea apostolilor. Botezul cu Duhul Sfânt poate fi primit atunci când credinciosul:

- este născut din nou (transformare interioară);
- este doritor să experimenteze această lucrare;
- crede și se roagă în sensul acesta.

La Botezul cu Duhul Sfânt are loc o stare de imersiune spirituală, forma de manifestare constând într-o bucurie interioară, o stare de elocință și vorbire în alte limbi (Fapte 2:4).

– Glosolalia, ca dar al Sfântului Duh (Fapte 2:1-13), cunoaște interpretări diferite față de celelalte culte. Cum adevărul nu poate fi decât unul singur, ce argumente biblice aveți în susținerea practicii vorbirii în limbi?

– Să începem cu explicarea termenului Glosolalie. Dacă astăzi sunt foarte mulți cei ce definesc Glosolalia ca o vorbire neinteligibilă, aparținând unor bolnavi, eu vreau să vă spun că lucrurile nu stau așa. Glosolalia nu este o stigmatizare a penticostalismului, ci dimpotrivă, ea mai degrabă este un semn al prezenței Duhului Sfânt. De fapt, denumirea în sine are o semnificație deosebită. În limba greacă cuvintele: glossa = limba și lalein = a vorbi - deci a practica glosolalia înseamnă nu a înșirui niște silabe fără sens, așa cum afirmă unii critici, ci efectiv se vorbește clar în alte limbi, ce pot fi felurite, ținând cont de mulțimea limbilor din lume (I Corinteni 14:10). Ar fi absurd să spun că ceea ce eu nu cunosc, sau nu înțeleg, nu există.

Argumentele biblice pentru vorbirea în alte limbi sunt multiple: Fapte 2:4; Fapte 10:46; Fapte 19:6; I Corinteni 14:2; I Corinteni 14:10 etc.

– Mântuirea sufletului, care este cea mai de preț dorință pentru un creștin, cum se poate obține potrivit învățăturii cultului d-voastră? Care este raportul între „harul lui Dumnezeu" și libertatea omului în realizarea mântuirii?

– Într-adevăr, mântuirea sufletului stă în atenția noastră și noi credem că ea nu se poate face decât prin jertfa Domnului Isus Hristos.

Studiind soteriologia vom constata că toată lucrarea mântuitoare se leagă de Domnul Isus Hristos. „În nimeni altul nu este mântuire: căci nu este supt cer nici un alt nume dat oamenilor, în care trebuie să fim mântuiți" (Fapte 4:12).

Prin mântuirea sufletului noi înțelegem: ● absolvirea de pedeapsă pentru păcatele săvârșite (Romani 5:12-15); ● restaurarea favorii în relațiile cu Dumnezeu prin Hristos (Romani 5:9); ● atribuirea îndreptățirii, inclusiv la viața eternă (Romani 4:1-6).

Mântuirea se primește prin credință, prin har, și ea este un dar al lui Dumnezeu. Apostolul Pavel spune: „Căci prin har ați fost mântuiți, prin credință. Și aceasta nu vine de la voi, ci este darul lui Dumnezeu. Nu prin fapte, ca să nu se laude nimeni" (Efeseni 2:8-9).

Faptele oricât de multe ar fi, nu pot acoperi valoarea mântuirii și nici nu este posibil. De aceea, Harul și Adevărul au venit prin Hristos, care de bunăvoie a acceptat să fie jertfa lui Dumnezeu pentru păcatul lumii întregi - Ioan 3:16.

Împreună cu Credința și Harul, un rol în mântuirea noastră îl are și Sângele Domnului Isus Hristos. În Romani 5:9 ni se spune: „Deci, cu atât mai mult acum, când suntem socotiți neprihăniți, prin sângele Lui, vom fi mântuiți prin El de mânia lui Dumnezeu". „Harul lui Dumnezeu mântuitor, care aduce mântuire pentru toți oamenii a fost arătat. Și ne învață s-o rupem cu păgânătatea și cu poftele lumești și să trăim în veacul de acum cu cumpătare, dreptate și evlavie" (Tit 2:11-12).

– Ce perspective vedeți pentru unitatea Bisericii? Care este rolul cultului d-voastră în ecumenismul creștin?

– Privitor la unitatea Bisericii, țin să precizez că din totdeauna ea a stat în atenția lui Dumnezeu. Mântuitorul Isus Hristos se ruga, zicând: „Mă rog ca toți să fie una, cum Tu Tată, ești în Mine, și Eu în Tine; ca și ei să fie una în Noi, pentru ca lumea să creadă că Tu M-ai trimis" (Ioan 17:21).

Una din cele mai proeminente caracteristici ale Bisericii este unitatea ei. Dacă dorim cu adevărat unitatea Bisericii lui Isus Hristos, trebuie să ne întoarcem cu toții la adevărurile biblice. Penticostalii au ca dicton al vieții „Sola Scriptura".

În România sunt 2357 biserici penticostale care au înțeles și doresc să promoveze principiile: ● dragostei (Ioan 13:35); ● păcii (Matei 5:9); ● sfințirii (Evrei 12:14); ● unității (Ioan 17:2).

Așa să ne ajute Dumnezeu!

Pagină coordonată de
VASILE FILIP, MONICA ARDELEAN

CINE SALVEAZĂ CÂNTECUL FOLCLORIC ROMÂNESC?

Insinuat perfid în zona folclorului muzical, kitsch-ul, tolerat în mod condamnabil, în virtutea unei prost înțelese democrații și economii de piață, a ajuns să marginalizeze valoarea. Lucrurile se cer puse la punct. Când și cum, rămâne de văzut. O punere în discuție s-a făcut, la Arad, cu ocazia aniversării „Rapsozilor Zărandului", în colocviul la care au participat maestrul Gheorghe Zamfir, etnomuzicologul Ioan T. Florea, redactorul-șef al redacției muzicale de la Radiodifuziunea Română, dl. Gruia Stoia, taragotistul Dumitru Fărcaș, cântărețul Traian Jurchela.

Prezenta masă rotundă își propune să caute soluții, deoarece eternele lamentări nu folosesc. Iată cum văd invitații noștrii ieșirea din marasmul cultural în care a eșuat folclorul muzical românesc.

N-avem timp să mai zăbovim asupra kitsch-ului

TRAIAN JURCHELA: „În momentul acesta n-avem timp să mai zăbovim asupra kitsch-ului, ci trebuie să punem piciorul în prag, prin toate mijloacele care au influență asupra publicului. Asemenea materiale trebuie să fie inaccesibile pentru lume. Sunt destui ani de când ele au câștigat un teren vast și, culmea, mai au și un dezastruos impact educativ. Cred că paralel cu kitsch-ul, susținut cu mulți bani, se merge pe distrugerea spiritului românesc. Armele noastre, ale cântăreților de muzică folclorică, și implicit ale mele, sunt raportarea la tot ce e vechi, frumos și românesc. Însă avem nevoie și de susținere. E bine ca acum, nu mai târziu, instituții competente, oamenii de cultură chiar și politicienii să se implice serios și perseverent."

Să umplem scenele cu valori

GRUIA STOIA: „Nu cred că aceia care dezbat tema trebuie să ofere și soluțiile, ci sugestiile lor să fie preluate, sub forma nevoii de acțiune, de cei puși în pozițiile de răspundere din sistemul Ministerului Culturii, din sistemul așezămintelor culturale. Aceștia n-ar terebui să aibă nevoie de sugestii pentru a ști ce au de făcut, pentru că există o experiență de aproape un secol ale ministerelor din alte locuri și dacă ministerele noastre au început să inițieze proiecte, ele se pot referi și la problema conservării, a valorificării și a stimulării. Proiecte care creează condiții materiale pentru promovarea unui anumit domeniu. Nu e nici o filozofie să te gândești ce ai de făcut pentru a promova valoarea. Trebuie s-o lansezi pe piață. Dacă valoarea moare pe piață înăbușită de nonvaloare înseamnă că trebuie să pui pe piață atâta valoare încât să echilibrezi raportul de forțe. Dacă pe scenă kitsch-ul precumpănește în detrimentul valorilor autentice, să umplii scenele cu valori ca să oferi publicului modele și să aduci o contrapondere antimodelului. Pentru asta avem nevoie de exact atâta timp cât ne va trebui să ne civilizăm."

Mergem la vale cu tot ce-i mai rău în Queens și-n Brooklyn

DUMITRU FĂRCAȘ: „S-a greșit când acest gen a fost asimilat. Acum e greu de scăpat de el. Vă spun pentru că ne pierdem tot ce avem mai de preț, ne pierdem avuția națională - care este folclorul - ce datează de mii de ani. Ne pierdem cinstea și identitatea noastră. Atât de ușor cum intră turcismele, arăbismele și toate celulele motivice cu buricul gol și cu mișcări desfrânate cu asta nu putem face educație în sălile de spectacole. Nici chiar pe maidan, prin discoteci sau baruri. Astea nu se pot număra printre valorile de oferit poporului, considerându-le acte de cultură. Âsta-i vagabondaj general! O lume bună le desconsideră cu toată puterea. De făcut ceva ar avea cei care sunt la conducerea culturii neamului. Cum grecii știu să-și iubească din față cântecul de leagăn până la bocet știu și alte popoare. Stiu să-și prețuiască costumele, obiceiurile. Noi mergem la vale cu Valentine's Day, cu tot ce-i mai rău în Queens și-n Brooklyn. Vin trei speriați în mijlocul scenei și ne învață cultură. Cât despre texte ce să spunem! Oamenii de cultură, cei care sunt în fruntea acestui neam trebuie să stopeze, până nu-i foarte târziu, să oprească aceste curente care nu fac decât rău. Vom vedea noi ce va prelua tineretul care vine din urmă. Generația noastră se stinge, cu noi dispare și cântecul, și dansul, și costumul , și istoria acestui neam și o să ne aflăm dezorientați, fără nici un căpătâi, fără nici o identitate. Aici presa, instituțiile de cultură trebuie să-și conjuge capacitatea și forța de gândire spre a salva ceea ce se mai poate."

În locul celor care au trecut vămile cele mari n-au mai venit alții

IOAN T. FLOREA: „În primul rând noi trebuie să tragem de urechi până la stăpânire, pe aceia care cultivă această defecțiune. Avem nevoie de educație începând din credință. Preoții nu mai sunt misionari, sunt funcționari. Familia, ce să spun, își omoară copiii, nu face educație. Strada și derbedeii fac educația. Absentează educația familială. Școala, dascălii să redevină apostoli. Cât despre instituțiile de cultură acestea sunt inexistente! Unde sunt intelectualii, au murit? Am impresia că în locul celor care au trecut vămile cele mari n-au mai venit alții, n-au mai fost crescuți alții!"

Soluția - o decizie guvernamentală

GHEORGHE ZAMFIR: „Această plagă ar putea să dispară numai printr-o decizie guvernamentală, numai printr-o intervenție a Ministerului Culturii. Să se dea un decret prin Senat, prin Camera Deputaților de stopare a acestui măcel al folclorului românesc și al culturii în general. Eu cred că aceste acțiuni diabolice, satanice care s-au pornit împotriva folclorului românesc - cu manelele, cu Adrian copilul nu știu cum, cu vijelie, uragan cu toți rappiștii, rockeriștii - au un plan precis de distrugere a sufletului nostru, care este memoria noastră ancestrală. Dacă nu vom reuși să-i stopăm ne vor masacra și ne vor ucide. Nu vă dați seama că toată reclama făcută la televiziune, prin ziare se face numai acestei muzici satanice. De ce nu se revine la incomensurabila noastră melodie din folclor care are valori divine, de salvare a națiunii și a sufletului românesc. Dacă ne distrug memoria și tradiția nu mai putem exista ca popor."

DANA TODOR
Foto: ONORIU FELEA

ARISTOCRATUL ÎNVĂȚĂMÂNTULUI DE TEATRU

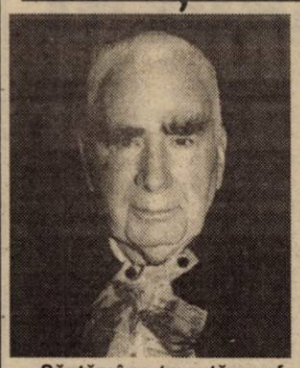

Săptămâna trecută, prof. univ. dr. ION TOBOȘARU a fost la Arad pentru a i se decerna titlul de Doctor Honoris Causa de către Universitatea „Aurel Vlaicu". În cadrul unei „cozerii", profesorul aflat la „vârsta postadolescentină de septuagenar", a făcut aprecieri, dobândite în cei peste 40 de ani de pedagogie teatrală, legate de arta spectacolului.

– Pentru început, v-am ruga să precizați câteva repere din îndelungata dvs. carieră de profesorat.

– Am intrat în învățământ în 1954, la ora actuală sunt profesor universitar, conduc doctorate în specialitatea Teoria și estetica teatrului. Întreaga mea activitate este consacrată domeniilor de estetica artei teatrale, de spectacologie, de teatrologie, la Universitatea Națională de Artă Teatrală și Cinematografică. La cozeriile mele de estetică și spectacologie a participat întreaga suflare actoricească și regizorală. Să-i amintesc pe George Banu, care mi-a fost doctorand, pe Mihaela Tonitza, acum îmi e doctorand Mircea Albulescu.

– Care este primul lucru pe care îi învățați pe studenții dvs.?

– Cu studenții de anul I, exigența mea rațională pleacă de la ideea de a-i familiariza cu elementele de morfologie în sfera creației scenice, încercând să elimin empirismul și improvizația cvasi- sau semiteoretică. În anii superiori încerc altceva - să le dovedesc că estetica, ca disciplină umanistă, nu reprezintă știința normelor și a principiilor, căci asimilarea normelor și a principiilor ar însemna că eu ca dascăl aș fi și creator. Plec de la ideea că obiectul discuției îl constituie reflecția cugetării umane privind zămislirea operei de artă în general sau a variilor tipologii ale artelor, precumpănitor creația scenică, histrionică, deci ceremonialul, care acoperă până la un punct epidaurul teatrului.

– De-a lungul celor 40 de ani, cum vedeți evoluția generațiilor de studenți actori, regizori, teatrologi?

– Cu studenții perioadei antemomentul '89, pe care îi admir și îi ador, am încercat să produc cozerii de estetică legate nu de doctrina care acoperea toate disciplinele umaniste, ci am încercat cu ei să produc radiografia critică a fenomenului spectacular. Receptarea era, spun eu, magnanimă. Iată că acum sufăr de puțină nostalgie. După' 89, studenții noștri „beneficiază" de o cultură umanistă cvasitrunchiată. De ce? Nu prea cred în efortul cadrelor didactice din învățământul liceal în a produce în ei scânteia și curiozitatea culturii literare. E o părere a mea. Dar cei care sunt acum studenți au harul de a înțelege că pregătirea umanistă nu înseamnă asimilarea programei analitice, ci forma superioară de reflexivitate în a produce în psihologia creatorului necesitatea culturii umaniste. Generația aceasta are mai multă flexibilitate spirituală și nu rigiditatea celor care până la un punct erau victima pedagogiei maculate.

– La o radiografiere critică, cum arată starea teatrului românesc la ora actuală?

– Foarte, foarte eteroclită.

– Și e firesc să fie așa?

– Nu. E firesc dacă ne raportăm la varietatea stilistică, plecând de la repertoriu până la transfigurarea și metamorfozarea universului fictiv în ceremonial. Actorii noștri mari au nevoie nu de narcisism, ci de o comunicare în sfera căreia oralitatea conotativă, expresivitatea și gestualitatea subordonate intenționalității să pună în valoare actul spectacol în spiritul normelor de normalitate axiologică.

– Știu că vi se spune Sir Toby. Cum comentați?

– Mi se spune așa din 1954, de când eram preparator. Studenții mi-au dat acest nume. E un titlu care mă flatează. Nu are nimic în comun cu personajul shakespearian și probabil că are ceva în comun cu ce s-a spus despre mine când am sărbătorit împlinirea vârstei de 70 de ani: „profesorul nostru magister ludi a rămas aristocratul învățământului de teatru."

A consemnat,
CĂTĂLINA LATU
Foto: V. MUSCA

Idei A TRĂI PRIMEJDIOS

Domnul Viorel Gheorghiță, reputatul scriitor arădean, distinsă personalitate cu o biografie dramatică prin excelență în perioada tinereții sale, a publicat o nouă carte, **Să știi să suferi** (Dosar nr. 14/1952 Grosolina Ioan). Cartea este rodul sentimentului nobil de solidaritate a unui fost deținut politic cu alt f.d.p.; nu unul oarecare: Ioan Grosolina a fost condamnat la moarte, pedeapsa i-a fost comutată în muncă silnică pe viață.

Personajul real al cărții s-a născut în satul Tăgădău din județul Arad la 3 august 1929 și, după condamnare până când a fost pus în libertate, în anul 1964, a îndurat multe și cumplite suferințe. Ioan Grosolina trebuie să fie un om cu o constituție foarte robustă, demnă de toată admirația, altfel n-ar fi supraviețuit.

Colector de animale la Fabrica de Zahăr din Arad (1949-1950), tânărul Grosolina intră în **Mișcarea Națională de Eliberare**, organizație anticomunistă inițiată de fostul legionar Ioan Blăgăilă, „fost învățător sau profesor", „ostracizat de regim". Arestarea și condamnarea lui sunt consecințe ale acestei opțiuni primejdioase. La urma urmei, a trăi primejdios înseamnă **a trăi**.

Într-o lume pluralistă, cum e cea de azi, cartea scrisă de domnul Viorel Gheorghiță poate fi citită în multe feluri. Fiecare cititor are un mod al său de a se identifica, de a se regăsi într-un personaj, fie el și real. Pot apărea variante și nuanțe, de la pozitiv până la negativ. „Să știi să suferi" este carte-document, dar poate fi citită și în registrul micului roman de aventuri sau al romanului polițist. Ca roman polițist poate dezamăgi, deoarece eroul își întinde parcă singur plase în care, foarte repede, va cădea la modul facil.

N-aș dori să-mi atrag antipatia autorului sau pe cea a eroului cărții, pentru care am doar stimă, respect și cea mai aleasă considerație, pe care o merită doi români ieșiți din comun. Însă cartea, cum notam, poate fi citită în multe registre. Ar fi cazul să aleg unul detașat.

Istoria umanității, oricum am lua-o, de la anvergura mondială, la cea continentală, etnică, națională, religioasă, socială, este istoria perpetuei scindări a comunităților umane, de unde și schizofrenia mondială actuală, plătită cu atâtea vieți omenești, adesea inocente, neimplicate. Oamenii cu pantofi negri nu-i suportă pe cei cu pantofi maro și viceversa. Iar pantofii au ajuns să fie colorați în fel și chip. Astfel că oamenii se vor lupta unii cu alții, fără odihnă, până când va mai fi suflare omenească pe biata noastră planetă. Bine n-a fost pe Pământ nici o clipă. Doar că oamenii s-au mai obișnuit și, în cele din urmă, atât de mult, că nici nu le mai pasă. Se mai agită ici și colo mituri din care trag folos gheșeftarii.

Dacă era după Christos, Ioan Grosolina nu ar fi intrat în „mișcare", n-ar fi ținut pistol în buzunar ș.a.m.d. Viorel Gheorghiță citează din **Predica de pe munte**: „Iubiți pe vrăjmașii voștri, binecuvântați pe cei ce vă blastămă, faceți bine celor ce vă vatămă și vă prigonesc." Două sunt căile de ales, deși nimeni nu vrea să audă: una este calea lui Isus și alta este calea lumească (politica). Iar căile politice sunt azi nenumărate. Bineînțeles că Mântuitorul nu preferă nici o mișcare, de stânga, de dreapta, sau de centru. Calea Lui este alta.

M-a frapat faptul că domnul Viorel Gheorghiță, scriind despre Isus, folosește substantivul **poruncă**, **porunci**: „Porunca de a iubi e a Lui". Dar Isus nu poruncește nici o dată. Dovadă și citatul dat de autor din Evanghelie: „Iar eu vă zic vouă: ..." El numai zice (**vă zic**), nu poruncește. El nu este dintre cei cărora le place să poruncească. Prin asta este unic.

Dar dacă ar fi ascultat de ce zice Isus, personajul cărții ar fi ratat ocazia extraordinară de a trăi primejdios. Viața domniei-sale n-ar mai fi fost atât de interesantă, iar autorul ar fi scris o carte mai puțin. Nici eu n-aș fi un „torționar" al hârtiei. Am fi fost toți trei alt fel de oameni. Ai patriei din cer. Cerul este în noi.

Viorel Gheorghiță se arată contrariat de fraza inocentă, interogativă, de remarca unui elev, făcută la ora de dirigenție despre foștii deținuți politici: „Și acum ce vor oamenii aceștia, să li se ridice statui?" N-a fost nici o jignire, a fost o simplă întrebare. Spre a fi înțeleasă ca lumea, e necesară doar ceva meditație, nu prea multă. Cred că am fost înțeles.

Dincolo de cele de mai sus, cartea semnată de scriitorul arădean Viorel Gheorghiță este o carte pe care, personal, am citit-o dintr-o suflare.

PETRU M. HAȘ

P.S.

Mă contrariază puțin faptul că cineva care a suferit regimul penitenciar stalinist și a asimilat lecția suferinței, pălește în fața unei întrebări absolut inofensive, pe care ar fi de așteptat s-o întâmpine cu un zâmbet detașat.

CE ESTE VALENTINE'S DAY?

Pe 14 februarie, în fiecare an, popoarele vorbitoare de limba engleză sărbătoresc Ziua Sfântului Valentin sau Ziua Îndrăgostiților. Cei care se iubesc își trimit felicitări în care își exprimă dragostea, cel mai adesea într-un mod vesel și hazliu. Tradițional, aceste mesaje erau anonime. Cei care le primeau nu știau sigur cine le adresa întrebarea „Vrei să fii iubitul/iubita mea?" (sau poate știau). Astăzi, felicitările nu sunt rezervate doar tinerilor îndrăgostiți. Chiar bunicii pot să trimită nepoților o felicitare care să însoțească un mic semn de dragoste, o ciocolată, o carte sau o sticluță de parfum. Ogden Nash, care e celebru pentru versurile sale capricioase, își amintește de vremurile de demult, când totul era mai simplu: „Nu trebuia decât să iei o foaie de hârtie și să desenezi o inimă străpunsă de o săgeată, inscripționată **Te iubesc** și să o semnezi **Ghici cine?** și să o strecori apoi pe sub ușa iubitei tale, să suni la sonerie și apoi să fugi ca un iepuraș."

Tradiția ar putea să-și afle originile în sărbătoarea romană numită **Lupercalii**. Data acestei celebrări era 14 februarie și romanii organizau diferite jocuri cu această ocazie. Se obișnuia ca fiecare tânăr să extragă dintr-o urnă numele fetei care urma să fie iubita lui în anul acela. Acest obicei păgân a fost păstrat și după introducerea creștinismului, iar din secolul VII a început să se cheme „Ziua Sfântului Valentin". Unii socotesc că numele de Valentin poate fi legat de cel care devenit Sfântul patron al îndrăgostiților, după ce a fost întemnițat de împăratul Claudiu pentru că a îndrăznit să oficieze în secret căsătorii împotriva voinței împăratului.

Data de 14 februarie a fost aleasă deoarece aceasta este ziua în care, spune tradiția, se împerechează păsările. Romanii și apoi creștinii, au adus, probabil, această tradiție în Anglia și apoi, de acolo, s-a răspândit în toată lumea anglofonă. Se considera că prima persoană pe care o vedeai în această zi îți va fi iubit/iubită.

O întreagă industrie de felicitări de Sf. Valentin s-a dezvoltat în Anglia și în S.U.A. Oamenii nu se mai mulțumesc cu rimele simple, tradiționale. „Într-un coș cu viorele/ Șade două păsărele / Amândouă ciripesc / Eu pe tine te iubesc", ci creează ilustrate minunat colorate pe care scriu fie rime adânci de dragoste sau parodii pline de umor.

C. L.

De Valentine's Day

„AȘTEPT MAI MULTĂ TANDREȚE..."

De câțiva ani buni și românii sărbătoresc pe 14 februarie Ziua îndrăgostiților, sau „**Valentine's Day**". Pentru a afla dacă arădenii acceptă să sărbătorească această zi de 14 februarie și ce cadouri așteaptă de la partener/ă, am stat de vorbă cu câțiva tineri care (susțin ei) sunt îndrăgostiți. Iată care au fost opiniile acestora:

Adelina Voicu (23 ani) - Cred că este normal să sărbătorim și noi Ziua Îndrăgostiților. Mai ales că e o sărbătoare frumoasă. Ce poate fi mai frumos decât un cuplu de îndrăgostiți? Cât despre cadouri, nu am mari pretenții pentru că știu ce greu este în ziua de azi cu banii. În orice caz, aștept de la prietenul meu ceva simbolic. O atenție!

Mădălina Toma (26 ani) - Da, sunt de acord cu sărbătorirea Zilei Îndrăgostiților, mai ales că Valentine's Day se sărbătorește deja în majoritatea țărilor din lume. În ce privește prietenul meu, vă spun sincer că Lucian mi-a făcut deja un cadou de Valentine's Day, faptul că ne-am despărțit. Îi doresc și eu să fie la fel de fericit ca și mine acum!

Corina Dârlea (21 ani) - E super ideea cu Valentine's Day. Încă la noi nici nu se sărbătorește precum în alte țări, dar totuși e ceva. De la iubitul meu aștept mai multă tandrețe și poate o mică atenție. Știu eu, un parfum, ceva!

Dan Stana (26 ani) - La câte am copiat de la occidentali, ce mai contează Ziua Îndrăgostiților? Glumeam! Nu, zău, cred că e cel mai bun lucru pe care l-am luat de la alții. În rest ne-am ales cu droguri, prostituție și altele. Părerea mea e că am făcut o treabă bună cu Valentine's Day. De la prietena mea nu aștept absolut nimic. Poate că eu trebuie să-i fac un cadou pe măsură. Dar dacă mă gândesc la câți bani am în buzunar și la faptul că trăiesc doar din ajutorul de șomaj, deși am terminat o facultate, cred că o să ieșim puțin la o cofetărie. O cafea și o prăjitură. Atât...

Felicia Moldovan (17 ani) - E perfect că există Valentine's Day. Cu siguranță că iubitul meu o să mă ducă la un spectacol sau discotecă. Nu aștept nimic de la el, poate către finalul întâlnirii din 14 februarie îmi doresc să-mi facă o declarație de dragoste și mai ceva... Declarația să fie sinceră!

SORIN GHILEA

PREMIILE MUZICALE 2000 „SHOW CU ECOU"

Cotidianul **„Adevărul"**, **Televiziunea Intersat** și **Chartmaker Music** realizează „Premiile Muzicale 2000", pentru întreaga activitate muzicală a celor nominalizați pe perioada anului 2000. În această ediție „pilot" au fost stabilite următoarele secțiuni: **creație, interpretare, producție artistică și management, popularitate.**

Secțiunea de **creație** însumează compozitorii precum și trupele artistice în calitate de autori. Secțiunea de **interpretare** reprezintă soliștii vocali și grupurile vocale artistice. Secțiunea **producție artistică și management** înseamnă producătorii artistici care au lansat una sau mai multe trupe de succes la nivel național. Secțiunea de popularitate însumează orice artist (solist vocal, instrumentist, dansator etc.) care, pe parcursul anului 2000 a beneficiat de cel mai ridicat nivel de popularitate.

Nominalizările vor fi rezultatul unui sistem de sondaj media, realizat prin publicarea în cotidianul **„Adevărul"** a unui buletin de nominalizare. Toate nominalizările vor fi clasificate, stabilindu-se astfel premiile muzicale, iar primele trei poziții ale fiecărei secțiuni vor fi prezentate ca și **nominalizări.**

Completați talonul de mai jos cu preferințele voastre pentru fiecare secțiune și trimiteți plicul pe adresa redacției **„Adevărul"**, B-dul Revoluției nr. 81. Sponsorul Premiilor muzicale 2000 „Show cu ecou" este SC VICTORIA SA.

PREMIILE MUZICALE 2000

- CHARTMAKER MUSIC -

Secțiunea	***Preferință***
Creație	
Interpretare	
Producție artistică și management	
Popularitate	
Albumul anului	

LA ACTORIE, O „TRUPĂ" DE TINERI ARĂDENI

***Acum, parcă mai mult ca oricând, tinerii arădeni își doresc să devină actori. În prezent, sunt nu mai puțin de 15 arădeni studenți la actorie, la diverse facultăți de teatru din țară. Cei mai mulți au ales Clujul: Andrei Elek, Cătălin Herlo** (anul I), **Iulian Gliță, Horia Nicoară, Cătălin Mareș, Ariana Presan** (anul II), **Sorin Chițac** (anul III), **Ofelia Popii, Sebastian Bărbălan** (anul IV). **Urmează Bucureștiul, unde învață Raul Lucaci, Manuela Moți, Alex Mărgineanu.** Ceilalți sunt studenți la Târgu-Mureș - **Alexandra Didilescu,** la Sibiu - **Oana Ceaușu** și la Timișoara - **Paul Cristescu.** Sunt 15 nume care probabil vor deveni cândva nume sonore ale teatrului românesc, nume care - vrând-nevrând - se vor lega de orașul Arad.*

Am stat de vorbă cu patru dintre viitorii actori - **Ariana Presan**, **Cătălin Mareș**, **Sebastian Bărbălan**, **Cătălin Herlo**. De ce și-au ales această meserie, ce s-au așteptat să găsească în facultate și ce au găsit, ce este talentul, la ce roluri visează, dacă vor să se reîntoarcă să joace la Teatrul din Arad - au fost câteva repere ale discuției cu cei patru studenți la **Actorie** de la **Facultatea de Litere, Catedra de Teatru din Cluj - Napoca**. De remarcat este faptul că toți cei patru interlocutori și-au făcut ucenicia întrale actoriei în trupe de amatori din Arad, „Teatrul Veșnic Tânăr", Teatrul „Atelier", trupa „Art Studio".

„Meseria asta nu-i un hobby. E lucru serios"

După doar un se-mestru de actorie „ca la carte", **CĂTĂLIN HERLO** a trecut prin proba impro-vizației, învățând **„bunul simț al scenei, lucrul cu un obiect, cu un partener"**. Dar cel mai important lucru pe care l-a învățat în acest timp a fost că **„Meseria asta nu-i un hobby. E chiar lucru serios".** Poate de aceea i se pare că teatrul de amatori pe care l-a practicat înainte l-a tras în jos uneori, în sensul că a făcut lucruri pe care credea că le știe face, sărind etape elementare în interpretarea actoricească. Aici a luat totul de la început și... e mult mai greu. Categoric, pentru Cătălin Herlo **„munca actorului este mult mai importantă decât talentul"**. La întrebarea (prematură, poate), dacă își dorește să revină în orașul natal să facă teatru, Cătălin Herlo a răspuns: **„Dacă voi face față, dacă voi fi mulțumit de teatrul de aici... de ce nu?"**

„Încrederea în ceea ce fac..."

Pe **CĂTĂLIN MAREȘ** cei cinci ani de teatru de amatori (la „Art Studio" și la „Atelier") l-au ajutat, în sensul că s-a familiarizat cu lucruri elementare despre teatru - dicția, relația cu publicul, detașarea. Acum, după un an și jumătate de Actorie, simte o oarecare nostalgie când își amintește de legăturile care se stabileau între cei care făceau teatru la amatori, spre deosebire de ce se întâmplă în facultate. **„Aici, studentul după ce intră se și vede ieșit. Preferă să fie artist pe stradă"**. Lipsa de disciplină și de abnegație a colegilor îl deranjează foarte mult. De aici, șocul cel mai puternic pe care l-a avut în facultate - **„Credeam că aici intră oameni care iubesc meseria asta, care dacă după repetiții mai trebuie să stea două ore nu zic că le e foame."**

În școala de teatru deprinzi o tehnică, „profesorii îți dau doar punctul de plecare", după aceea muncești singur, crede Cătălin Mareș. Până acum a interpretat Regele din „Alice în țara minunilor", Jean din „Morți fără îngropăciune" (pentru examenele de actorie), Pantalone și Ivan Dimitrici din „Salonul numărul 6" de Cehov (în examenele studenților la Regie). Dar lucrul cel mai important învățat în facultate este **„încrederea în ceea ce fac, în ce pot face."**

După terminarea facultății, Cătălin Mareș este hotărât să nu se întoarcă la Teatrul de Stat Arad („un teatru în care nu se întâmplă nimic") sau să se întoarcă numai ca... director.

Sclipire și muncă

Pe **ARIANA PRESAN** a mânat-o spre actorie „o profundă dorință lăuntrică", dorință care - crede ea - e chiar mai importantă decât talentul.

Pentru examenul de admitere nu s-a pregătit decât trei zile în care a stat în bibliotecă, și-a ales repertoriul. Când a intrat în facultate își dorea enorm să joace, însă și-a dat seama că sunt necesare multe etape pe care trebuie să le parcurgă pentru un rol, deoarece **„Nu poți să joci Medeea din primul an."**

Atmosfera de la Actorie a fost o dezamăgire. **„Am sperat să întâlnesc aici oameni excepționali. Am dat de oameni care joacă tot timpul, care nu fac diferența între scenă și viață."** Ce a mai aflat a fost că între actori e o concurență enormă - **„Ca să ajungi unde vrei, calci peste orice. Asta încă din facultate."**

Profesorii de la clasă pun mare accent pe „munca actorului cu sine însuși". Ei spun că **„dacă stai trei ore în gară înveți mai mult decât într-o lună de facultate."** Și, într-adevăr, **„doar prin observație poți elabora un rol, dându-i consistență și adevăr"**, crede Ariana Presan. Care e raportul între talent și muncă în actorie? **„Poți să ai talent cu caru', dacă nu muncești și degeaba. Este o meserie în care dacă ai o mică sclipire și muncești de te rupi, poți ajunge genial."**

Pentru Ariana Presan, a fi actor înseamnă a accepta că **„viața ta nu-ți mai aparține"**, pentru că actoria este o meserie pe care o faci sub privirile celorlalți. Și mai înseamnă ceva - multă umilință, **„de multe ori ești forțat să renunți la personalitatea ta pentru a creea ceva nou, ceea ce e dureros și frustrant."**

„Actoria e ca un drog"

SEBASTIAN BĂRBĂLAN e în anul IV, la clasa prof. Mihai Bodochi (**„e un maestru, ce am învățat, de la el am învățat"**) și are deja un C.V. impresionant. În vara de după anul I, a jucat Parsifal în spectacolul „Sufletul Graalului" (regia, Camelia Hâncu) prezentat la Festivalul de Artă Medievală de la Sighișoara. **„Am avut noroc - cel care trebuia să joace rolul principal nu s-a prezentat și am intrat eu."** De altfel, în tot ceea ce a făcut în teatru, pe Sebastian Bărbălan norocul l-a însoțit întotdeauna. În anul II, pe lângă rolurile de la clasă a mai făcut 12 (!) roluri în spectacolele studenților de la Regie. Atunci a jucat Romeo - rol de care își aduce aminte în mod special. În vara de după anul II a început colaborarea cu Teatrul „Odeon" din București, cu un rol de commedia dell' arte („exact pe mine") în „Călău pentru sine", spectacol prezentat la Festivalul „Eclipsa" din Râmnicu - Vâlcea și la Teatrul „Odeon". În anul III a jucat Caragiale - Pampon din „D'ale carnavalului" și Farfuridi din „O scrisoare pierdută" - **„rolul meu de suflet din această facultate."**

În semestrul II a reluat colaborarea cu „Odeon" și cu regizoarea Carmen Hâncu. Spectacolul născut din această colaborare - „Capricii" - a participat cu succes la Festivalul de monodramă de la Kiev în mai 2000. Sebastian Bărbălan a obținut acolo premiul pentru cea mai bună interpretare. Urmarea a fost o colaborare cu Compania „Teatro Vascello" din Roma. Timp de două luni (noiembrie, decembrie 2000), s-a pregătit într-un laborator teatral organizat de această companie pentru actorii din țările mai puțin dezvoltate. Din cei 12 actori „recrutați", Sebastian Bărbălan a fost singurul și primul actor român participant. În această perioadă a dat probe, reușind să obțină un rol (**„primul meu rol principal într-o limbă străină"**) în spectacolul „Questo sognio" („Acest vis") de la Teatrul „Spatio Uno" din Roma. Și un contract cu acest teatru până în 2003.

Sebastian Bărbălan recunoaște că a muncit foarte mult. **„Aici lucrezi cu tine, nu ești în competiție decât cu tine însuți. Trebuie să îți iei rolurile foarte în serios, să te intereseze tot ce se întâmplă în lumea asta."**

Cu atâta succes într-un timp atât de scurt, ce crede, totuși, Sebastian Bărbălan că îl poate face pe un actor să se rateze? **„Actoria e ca un drog. De asta sunt și atâția actori care beau. Nu poți să o lași, ți-e dor. Pe un actor mai puțin puternic interior îl dărâmă toate nimicurile și se ratează."**

CĂTĂLINA LATU
Foto: V. MUSCA
ONORIU FELEA

Prevenirea îmbolnăvirii prostatei

Prostata este o glandă exocrină care face parte din aparatul genital masculin. Ea secretă un lichid care constituie 25% din volumul ejaculatului, mărind mobilitatea spermatozoizilor. Are forma unei castane turtite cu vârful în jos și este situată înaintea rectului sub vezica urinară, înconjurând uretra. Cântărește aproximativ 20 grame și are dimensiunile normale de 4 x 3 x 2,5 cm. La naștere, prostata cântărește doar 1 gram și se menține așa până la pubertate când, sub acțiunea hormonilor masculini, crește rapid în volum.

Ce este adenomul de prostată?

Adenomul de prostată denumit și HBP (hipertrofie benignă de prostată) nu este același lucru cu cancerul de prostată cum cred greșit unele persoane. El constă în înmulțirea celulelor dintr-o anumită zonă a prostatei, denumită zonă de tranziție. Această proliferare (înmulțire) poate începe după vârsta de 45 de ani, fără să producă semne clinice, decât în fazele avansate.

Cum se poate preveni boala?

▲ bărbații peste 45 de ani trebuie să cunoască faptul că există riscul să facă boala, începând cu această vârstă și, prin urmare, să se adreseze medicului de familie, cel puțin o dată pe an, pentru a face trei analize: **tușeu rectal, ecografie abdominală** și un test sanguin - **P.S.A.** (care este un antigen specific secretat de celulele prostatei). P.S.A. - are valoarea normală cuprinsă între **0 și 4 nanograme pe mililitrul de sânge**.

▲ regimul alimentar trebuie să fie bogat în vegetale (orez, urzici, semințe de dovleac, mazăre, fasole), sărac în carne, prăjeli, rântașuri, condimente iuți și alcool. Să nu se consume lapte în exces.

▲ pentru prevenirea bolii, se recomandă să se bea ceaiuri preparate din plante care conțin fitoestrogeni, hormoni naturali, care împiedică creșterea în volum a prostatei. Aceste plante sunt: pufulița cu flori mici, ghimpele, urzica, urzica moartă albă, captalanul, mugurii de plop, coada calului. De asemenea, zincul chelat cu aminoacizi (supliment alimentar sub formă de tablete) poate preveni îmbolnăvirea prostatei - 1 tb de 15 mg pe zi, dimineața, timp de 3 luni.

Cum se manifestă boala?

Simptomele diferă de la un bolnav la altul și sunt dependente de stadiul bolii.

▲ micțiuni dificile, usturimi la urinat, trezitul în timpul nopții pentru a urina (nicturia), scăderea forței jetului urinar, jet filiform, senzația de evacuare incompletă a urinii.

▲ în stadiile avansate apar și alte semne: urinări foarte dese, pierderea involuntară de urină (când reziduul vezical depășește capacitatea fiziologică a vezicii urinare, putându-se instala **retenția acută de urină**, o complicație gravă a bolii care apare ca un trăznet în plină stare de sănătate aparentă, la 20% dintre bolnavi, de obicei, în timpul nopții).

Ce este important de știut?

Boala, diagnosticată precoce, poate fi tratată, cu succes, cu medicamente: alfa blocante nonselective (DOXAZOSIN) sau selective (TAMSULOSIN sau OMNIC), ce acționează numai asupra celulelor prostatei, ușurând urinarea, prin relaxarea componentei musculare din adenomul de prostată. Deci aceste medicamente nu au influență asupra volumului glandei.

▲ inhibitorii **enzimei 5 alfa reductaza**, care pot reduce volumul prostatei. Tratamentul trebuie urmat cel puțin 6 luni.

Dacă boala este avansată, cu complicații deja instalate, singura formă de tratament o constituie intervenția chirurgicală clasică sau endoscopică.

După cum am mai amintit, adenomul de prostată nu se cancerizează, dar poate coexista cu un cancer, pentru a cărui depistare precoce trebuie testat P.S.A.-ul. Dacă P.S.A.-ul crește cu 0,75 nanograme de la un an la altul, se ridică suspiciunea unui cancer de prostată, impunându-se biopsia. Cancerul de prostată depistat în faza de început poate fi tratat.

Cum se poate evita insomnia?

▲ faceți exerciții fizice, în mod regulat

▲ evitați tutunul, alcoolul și consumul de cafea seara

▲ dormitorul trebuie să fie un loc confortabil, rezervat numai pentru odihnă și relaxare și nici într-un caz muncii

▲ camera de dormit trebuie să fie aerisită și să aibă o temperatură optimă. Puteți dormi cu fereastra ușor întredeschisă să intre aer proaspăt, în timpul nopții

▲ întrerupeți treptat activitatea spre seară și nu munciți chiar până la ora de culcare

▲ nu vă culcați nervos și cu o mulțime de gânduri „negre". Rezolvarea problemelor nu trebuie găsită înainte de culcare, fiindcă în acest caz, insomnia este garantată

▲ nu mâncați târziu, pentru a nu fi cu stomacul plin când mergeți la culcare

▲ culcați-vă și treziți-vă la aceleași ore

Dacă aceste sfaturi nu vă sunt de folos, adresați-vă medicului, deoarece lipsa de somn se cumulează și este nefastă sănătății.

IMPOTENȚA

Statisticile arată că sindromul de disfuncție erectilă sau impotența afectează aproximativ 100 de milioane de bărbați din întreaga lume, numai 10% dintre ei, urmând un tratament. Această afecțiune poate debuta în jurul vârstei de 40 de ani, prevalența ei crescând cu înaintarea în vârstă. Specialiștii estimează că în 2005, disfuncția erectilă (impotența) va afecta peste 411 milioane de bărbați cu vârsta cuprinsă între 40 și 60 de ani. În România, 25% dintre bărbații peste 35 de ani suferă de impotență.

Care sunt cauzele bolii?

Impotența este cauzată frecvent de afecțiuni cum ar fi: diabetul zaharat, boli cardiace, hipertensiunea arterială, stări depresive. Poate fi cauzată de administrarea unor medicamente, de anumite intervenții chirurgicale și traumatisme care întrerup conexiunile dintre sistemul nervos central și cel care controlează funcțiile sexuale. Impotența poate fi cauzată și de factori care țin de modul de viață: fumatul, consumul excesiv de alcool, stresul, consumul de droguri etc.

PASTILA ALBASTRĂ (VIAGRA), conform cercetărilor, și-a dovedit eficiența, indiferent de cauzele care au generat impotența. Ea se administrează oral, cu aproximativ o oră înainte de actul sexual, pentru normalizarea fluxului sanguin penian.

ATENȚIE!!! Viagra nu este afrodisiacă. Nu se recomandă persoanelor aflate în tratament cu nitriți (nitropector, nitroglicerină, cordil, isodinit, iso-mack etc.), deoarece această asociere duce la o scădere severă a tensiunii arteriale. Nitriții au o utilizare largă în tratamentul bolilor cardiovasculare. De asemenea, Viagra nu se recomandă la pacienții cu boli hepatice severe, insuficiență cardiacă severă, cu *antecedente recente* de accident vascular cerebral sau infarct de miocard.

În concluzie, întrebați medicul dumnevoastră despre **„sindromul albastru"** și veți afla mai multe amănunte.

Piperul Călugărului

Eficient pentru atenuarea sindromului premenstrual

Piperul Călugărului este fructul unui arbust mediteranean cu numele științific VITEX AGNUS CASTUS, folosit în Evul Mediu în mănăstiri pentru calmarea dorinței sexuale. El este extrem de eficient și pentru atenuarea sindromului premenstrual. Aceasta este concluzia echipei medicului german RUED SCHELLENBERG, care a verificat științific, eficiența unor comprimate cu extract uscat din fructele acestui arbust mediteranean (1 comprimat pe zi). Aceste fructe seamănă cu grăunțele de piper și sunt în mod tradițional administrate împotriva paraziților, reumatismului, ca diuretic, pentru stimularea apetitului și pentru reglarea somnului. În domeniul sexual, în cantități mici are efect de calmare, dar în cantități mai mari devine afrodisiac.

ÎN ATENȚIA MEDICILOR DE FAMILIE

A.M.F.A. invită toți medicii de familie din municipiul și județul Arad sâmbătă, 17 februarie, a.c., la ora 9,30 la Institutul de Proiectări Vagoane (Casa Albă) din Arad, pentru discutarea unor probleme importante, care nu suportă amânare.

ACTUALITATEA MEDICALĂ

Riscul de apariție a unei sarcini false

Cercetătorii danezi au evidențiat o asociere între riscul crescut de apariție a unei sarcini false și consumul, în perioada graviditații, de medicamente foarte des folosite împotriva durerii, numite "antiinflamatoare non steroidiene" (AINS), se arată într-un articol apărut în British Medical Journal (BMJ).

Ibuprofenul face parte din aceste medicamente, grupate în familia AINS, ce exclude prin definiție substanțele corticoide.

Studiul a fost efectuat pe un eșantion de 1.462 de femei gravide, care au luat AINS în timpul sarcinii, mai exact în perioada începînd cu 30 de zile înainte de concepție, pînă în ziua nașterii copilului. Medicii au mai studiat alte 4.268 de femei la care a apărut o sarcină falsă.

Specialiștii nu au constatat nici un fel de creștere semnificativă a problemelor la naștere (malformații congenitale, prematuritate, greutate prea mică, etc.), ceea ce confirmă studiile precedente. În schimb, s-a dovedit că administrarea acestor medicamente AINS este puternic asociată cu sarcinile false. Deocamdată, mai este nevoie de cercetări pentru a stabili o legătură de la cauză la efect, explicată științific.

"Medicii și pacienții trebuie să înțeleagă că toate tratamentele, toate medicamentele pot avea efecte secundare nedorite. În consecință, medicamentele trebuie folosite numai atunci cînd sînt strict necesare", arată studiul cercetătorilor danezi.

Greutatea la naștere - asociată cu abilitățile cognitive

Greutatea la naștere este asociată în mod semnificativ cu abilitățile cognitive la vîrsta de opt ani, de-a lungul adolescenței și în tinerețe, independent de elementul social, se arată într-un studiu al University College din Londra.

O altă concluzie a studiului este că greutatea la naștere mai este asociată și cu performanța în domeniul educațional. Studiul a cuprins 3.900 de bărbați și femei născuți în 1946, ale căror performanța cognitive au fost analizate de la o vîrstă mică, pînă la maturitatea deplină (la 8, 11, 15, 26 și 43 de ani). De asemenea, cercetătorii au examinat asocierea dintre greutatea la naștere și reușitele în domeniul educațional.

Greutatea la naștere este asociată în mod semnificativ și pozitiv cu abilitatea cognitivă la vîrsta de opt ani, chiar dacă sînt luați în calcul factori suplimentari cum ar fi sexul, clasa socială din care face parte tatăl, nivelul de instruire al mamei și vîrsta. Aceeași asociere se poate remarca și la vîrstele de 11,15 și 26 de ani, dar nu și la 43 de ani, cînd nu se mai observă nici un fel de diferență la punctajele testelor din acest punct de vedere. De asemenea, greutatea la naștere este asociată cu performanțele educaționale, tendința fiind ca cei cu greutate mai mare la naștere să ajungă la calificări mai înalte.

În ciuda unor limitări inevitabile, aceste rezultate sprijină teoria potrivit căreia greutatea la naștere are legătură cu performanța cognitivă independent de factorii sociali, subliniază autorii studiului.

O proastă igienă dentară crește riscul apariției unor infecții pulmonare

Persoanele care suferă de boli cronice ale plămînilor ar trebui să dea o atenție specială igienei lor dentare, pentru că dinții și gingiile aflate în stare proastă contribuie la apariția unor infecții bacteriene, afirmă cercetătorii americani într-un articol apărut în Journal of Periodontology.

"Nu spunem că dacă nu vă spălați pe dinți vă veți îmbolnăvi de plămîni", a explicat dr. Frank Scannapieco, profesor de biologie bucală la Școala de Medicină a Universității Buffalo. "Ceea ce spunem noi este să dacă aveți deja o boală de plămîni, este deosebit de important să aveți grijă de dinții voștri și de gingii", a adăugat el.

Legătura dintre igiena dentară și infecțiile pulmonare nu este încă stabilită cu certitudine, dar bacteriile prezente în gură se află cu siguranță la originea problemei, se arată în studiul american.

Pagină realizată de
MARCELA FILIMON

MEDICUL VĂ RĂSPUNDE!

■ **B. C., 62 ani, Arad.** Glaucomul constă în creșterea presiunii intraoculare, ca urmare a drenării deficitare a lichidului care umple camera anterioară a ochiului. Ca urmare, este afectat și aportul sanguin la fibrele nervului optic, care se distrug treptat, ceea ce duce la pierderea vederii, începând de la periferie. Vederea pierdută în acest fel nu mai poate fi recuperată și, de aceea, această afecțiune trebuie depistată și tratată cât mai precoce. Glaucomul cronic, debutează insidios și se poate manifesta prin: vedere încețoșată și tulbure, pierderea vederii periferice, dureri de cap matinale, dureri în jurul ochilor, halouri luminoase în jurul luminilor. Însă aceste simptome, din păcate, apar târziu, de aceea, controlul regulat al presiunii intraoculare este foarte important.

Dacă la dumneavoastră s-a pus diagnosticul de glaucom, este important să urmați sfaturile oftalmologului și să vă puneți picăturile primite, pentru a crește drenajul și pentru a controla presiunea intraoculară.

■ **A.M, 32 ani, Arad.** Calcitonina inhibă demineralizarea osoasă și s-a dovedit utilă femeilor bolnave de osteoporoză, care nu pot urma un tratament cu estrogeni. Estrogenii sunt eficienți în coservarea oaselor alături de suplimente pe bază de calciu. Sfatul meu este să vă adresați medicului endocrinolog, deoarece tratamentul pentru osteoporoză este individualizat.

■ **D.C., 36 ani Arad.** De ce se formează pietrele în vezicula biliară? Nu se știe exact, dar se cunosc factorii predispozanți: genetici, vârsta, obezitatea și sarcina. De asemenea, pilulele anticoncepționale favorizează litiaza veziculară.

Dialoguri de vacanță

„AȘ AJUTA CU CEA MAI MARE PLĂCERE ECHIPA ARĂDEANĂ"

afirmă baschetbalista Monica Broșovszky

Sâmbătă dimineața, la partida de baschet dintre BC ICIM Arad și „U" Cluj-Napoca o prezență surprinzătoare și în același timp plăcută, a constituit-o Monica Broșovszky. Firesc, nu am putut scăpa prilejul de a sta de vorbă cu cea care, pe vremea când evolua în țară, era alintată „minunea blondă a baschetului românesc". Ca întotdeauna, Monica a răspuns cu amabilitate întrebărilor noastre...

– Monica, cu ce ocazie la Arad?

– Am avut un sfârșit de săptămână liber, fără nici un meci și m-am gândit să vin la Arad.

– Care este evoluția echipei tale, DKSK MISKOLC?

– Acum totul este bine. Ca și la oricare altă echipă, momentele bune alternează cu cele nesatisfăcătoare. Deocamdată ne clasăm pe locul al IV-lea.

– Când expiră contractul pe care l-ai încheiat cu echipa maghiară?

– Anul acesta. Încă nu știu ce voi face după ce expiră contractul, deoarece acum nu mă gândesc decât la campionat.

– Cum apreciezi evoluția fostei tale formații?

– Am rămas surprinsă atunci când mi-a spus Bianca Drăguș că au pierdut trei meciuri consecutiv. Eu le doresc mult noroc și atunci când nu le merge jocul, să nu uite că dorința de victorie și sacrificiul trebuie să fie prezent. Publicul să fie alături de ele și să nu se supere atunci când nu joacă așa cum ar trebui. Nici unde nu este un public mai minunat ca aici. Fetele trebuie să gândească că sunt tinere și chiar dacă sunt învinse, important este să piardă cu capul sus. Cine nu știe să piardă, ar fi bine să se retragă din sport.

– Dacă ai putea, ai veni să ajuți echipa Aradului în play-off?

– Cu cea mai mare plăcere, dar mi-e frică că este imposibil, deoarece, exact în acea perioadă și în Ungaria se desfășoară play-off-ul.

– Ce părere ai despre grupa în care a căzut România la „europenele" din Franța?

– Din moment ce o echipă ajunge la un Campionat European, înseamnă că e bună. Ambele grupe sunt puternice, dar totuși cealaltă este mai accesibilă.

– Moni, ce șanse de calificare în sferturi consideri că avem?

– Nu sunt adepta pronosticurilor. Fiecare echipă pornește cu șanse egale. Consider că nimeni nu e mai presus de celălalt.

– Știm că viața unui sportiv este foarte încărcată. Puținul tău timp liber, cum ți-l petreci?

– Așa este, am foarte puțin timp liber. Atunci când nu am antrenamente sau meciuri, încerc să mă deconectez, îmi place să mă plimb și să vizionez un film la cinema, împreună cu prietenele mele.

– Nu te gândești încă la căsătorie?

– ... ca și oricare fată, de la o anumită vârstă te gândești și la viitor, pe plan familiar. Să întemeiezi o familie fericită și sănătoasă este un lucru foarte frumos. Dar... este timp pentru toate.

– Dacă ai câștiga o sumă mare la loterie, ce ai face cu banii?

– În primul rând ar trebui să câștig, ca să pot răspunde ce voi face. În orice caz, multe...

– Monica, ce ai de gând să faci după ce vei încheia activitatea sportivă?

– M-am gândit de multe ori... să fi antrenoare, nu este deloc ușor, trebuie sacrificii multe și nu știu dacă o să fiu în stare. Oricum, voi rămâne în domeniul sportului... sau cine știe ce ne rezervă viitorul.

– Îți mulțumesc.

A consemnat
ADELA CIOLOCOI

Baschet feminin

EXPERIMENT CU BASCHET ÎN PATRU

◆ După o suită de înfrângeri consecutive, campioanele de la B.C. ICIM Arad au gustat, în sfârșit, din cupa victoriei. Partida cu „U" Cluj Napoca n-a fost una deloc ușoară, dar succesul de la finele ei are darul de a readuce speranța și optimismul în tabăra noastră. ◆ După mulți ani, un joc cu „U" Cluj se joacă într-o sală dezolant de goală. De vină este startul dezastruos al fetelor noastre din acest an. ◆ Vrând să demonstreze ceva de neînțeles și neacceptat, antrenorul George Mandache s-a apucat de experimente. Mai întâi a lăsat-o pe bancă pe Andra Mandache, cea mai în formă jucătoare a BC ICIM-ului. Apoi, s-a încăpățânat să o joace pe Natalia Tretiak, deși aceasta este total depășită de acest sport. ◆ Mai în glumă, mai în serios, un spectator spunea că, citățm: **„George Mandache experimentează baschetul în patru..."** ◆ Că nu prea avem alte soluții pe postul de pivot, e adevărat, dar „parcă Oana Lateș și-a revenit. La cât (n)-a făcut Tretiak în teren, fără probleme reușea și Oana. Dar e treaba antrenorului. Iar când mai ești și emerit, comentariile sunt inutile. ◆ Ne bucură, revenirea Cristinei Matei. Sperăm să nu fi fost o întâmplare. ◆ Primul prilej pentru ea și coechipierele sale de a-și demonstra creșterea de formă sportivă va fi în „intermediara" de mâine, de la Dej. ◆ Asta, dacă și antrenorul Mandache va binevoi...

DANIEL SCRIDON

DE CE TE-AI SUPĂRAT, EMERITE?

Zău că nu înțelegem supărarea antrenorului emerit, George Mandache. Se pare că ea a pornit de la un articol: „Încotro campionelor?", în care am încercat să facem o analiză, spunem noi, pertinentă a situației echipei campioane, Baschet Club ICIM Arad.

Din păcate, urechea sensibilă a emeritului Mandache nu suportă decât laude și osanale. Face alergie, era să zic otită, la critici și alte puncte de vedere străine domniei sale. Atunci când echipa națională de senioare a obținut calificarea la turneul final al C.E. din 2001, am fost primii care l-am felicitat pe antrenorul, pe-atunci neemerit Mandache. La fel, suntem primii care au curajul să se „lege" de el.

Prin „tratamentul" aplicat jucătoarei Ane-Marie Părău, emeritul a vrut să-și demonstreze inteligența, dar n-a prea reușit. Să începi un meci, totuși, dificil (veneam după trei înfrângeri consecutive, dacă nu ne înșelăm) cu cea mai în formă jucătoatre a echipei pe banca de rezerve (n.a.: Andra Mandache), pentru a demonstra nonvaloarea altora, este o treabă deloc profesională. Să nu o numim altfel ...

Dacă bine ne-aducem aminte în articolul „Încotro campionelor?", dle Mandache ați fost singurul personaj din lumea baschetului arădean de care nu ne-am legat. Din contră. V-am luat apărarea că n-aveți cu cine să jucați. Și tot v-ați supărat. De neînțeles.

Domnule emerit, să știți că nu din lipsă de curaj nu am dat ochi cu dvs., după chinuita victorie cu „U" Cluj, de pe teren propriu. Sincer, mi-a fost rușine de evoluția echipei pe care o „păstoriți". Ce era să vă întreb? Cum au reușit „fluierașii" să le elimine pe cele mai bune jucătoare de pe Someș? Cum v-ați odihnit două „sferturi"? Cum experimentați baschetul în patru? Nonsens.

Aș vrea să vă reamintesc, dle emerit, că acest titlu nobil îl aveți pe „spinarea" muncii altora. Dacă nu era un Constantin Wünsch să le descopere pe Dia, Moni et. company, astăzi ați fi fost același anonim antrenor, ca pe vremea când

pregăteați echipa de băieți a Aradului.

Supărarea dvs., dle emerit, mă duce cu gândul la un joc din copilărie, intitulat: **„Nu te supăra frate"**. Era rezervat pentru cei de vârsta între 4 și 12 ani. Se juca cu pioni colorați, zaruri și planșă. Noi am renunțat de mult la el. Se pare că dvs. încă îl mai savurați. Altfel, zău, nu vă înțelegem supărarea.

DANIEL SCRIDON

Memorialul „Nicolae Dumitrescu"

FRONTIERA CURTICI - WEST PETROM ARAD 1-3 (0-1)

Au marcat: Burtea (min. 64), respectiv Munteanu (min. 30), Baciu (min. 53), Ștefăligă (min. 59). Formații: **Frontiera:** Sabău-S.Suciu (min. 46 Moțiu), Maghici, Crișan, Călin, D. Suciu, Cotuna, Moț (min. 46 Barbu), Nescovici, Berar, Burtea. Antrenor: Petru Mocuța; **West Petrom:** Grozav-Ardelean, Toduța, Freer (min. 31 Bene, min. 82 Lacsany), Baciu, Boloș, Varga, Munteanu, Nini, Sas, Ștefăligă. Antrenor: Ionuț Popa. A arbitrat Adrian Apătean, asistat de Codrin Ciocan și Flavius Malița.

● Partida-restantă din cadrul etapei întâi, disputată pe terenul din Dorobanți, a fost prima pentru curticeni după stagiul centralizat de la Moneasa ● Victoria pecicanilor se datorează nu atât plusului de maturitate în joc, cât greșelilor individuale ale „vameșilor" de la golurile unu și trei ● Poate altul era deznodământul dacă Freer ar fi fost eliminat în minutul 25, când acesta i-a predat o inedită „lecție de anatomie" centralului Apătean, fiind sancționat doar cu galben.

SORIN CAZAN

FLORENTIN PETRE ȘI SOȚIA LUI VOR OFERI CADOURI

Jucătorul echipei Dinamo București, Florentin Petre, și soția lui, Cătălina, vor oferi cadouri, miercuri, cu ocazia Zilei Îndrăgostiților, unui cuplu de tineri suporteri ai formației dinamoviste, care au făcut cunoștință prin intermediul site-ului oficial de internet al clubului bucureștean, se arată într-un comunicat al conducerii grupării Dinamo.

Suporterii respectivi, Costel Marinel Vizitiu, în vîrstă de 22 de ani, originar din Suceava, și Camelia Marinela Covei, în vîrstă de 18 ani, din Craiova, s-au cunoscut prin intermediul canalului de chat al site-ului de internet al grupării dinamoviste, a cărui adresă este "www.fcdinamo.ro".

Conducerea Asociației Fotbal Club Dinamo București le va oferi celor doi suporteri o cină la restaurantul "Red Dogs Pub" din București, evenimentul fiind prevăzut pentru data de 14 februarie, la ora 17.00. Cu acest prilej, Florentin și Cătălina Petre vor dărui cuplului de suporteri dinamoviști un tort în formă de inimă decorat cu sigla clubului Dinamo și materiale promoționale cu însemnele echipei dinamoviste.

Cei doi susținători ai grupării bucureștene vor primi, din partea conducerii FC Dinamo, două bilete la concertul pe care formația Holograf îl va susține, miercuri, de la ora 19.00, la Sala Palatului.

Judo

CINCI CALIFICAȚI LA FINALA „NAȚIONALELOR" DE JUNIORI I

La Oradea s-a desfășurat sâmbătă și duminică, faza zonală a C. N. de juniori I la judo. În urma acesteia, cinci sportivi de la CSȘ Gloria Arad s-au calificat pentru etapa finală (2-4 martie, Iași), după cum urmează: **Erika Kelemen** - locul 3, cat. 48 kg; **Adriana Cherar** - locul 2, 57 kg; **Ramona Ciocan** - locul 3, 70 kg (ultimele două sunt eleve ale Liceului J. G. Tajovsky din Nădlac); **Alexandra Sfârlea** - locul 1, +78 kg; **Claudiu Șchiopu** - locul 2, +100 kg. Antrenorii sportivilor sunt Mihai Telechi și Adrian Rău. În plus, deși este abia junioare III, deci cu cinci ani mai tânără, Alexandra Sfârlea va fi convocată la lotul național de junioare I. Încheiem informându-vă că în perioada 23-25 martie, la Arad se va organiza faza finală a „naționalelor" de juniori III.

A. HĂRȚĂU

ASTĂZI ȘI MÂINE, ÎN LIGA CAMPIONILOR

Elita fotbalului european își dă din nou întâlnire, astăzi și mâine, după următorul program:

Marți: Grupa C: Bayern München-Spartak Moscova, Olympique Lyon - Arsenal.

Grupa D: Real Madrid-Lazio (TV Acasă, ora 21,30), Leeds - Anderlecht.

Miercuri: Grupa A: Valencia-Manchester United, Sturm Graz - Panathinaikos Atena.

Grupa B: Galatasaray-Deportivo La Coruna (Pro TV, ora 21,30), A. C. Milan - Paris St. Germain.

A. H.

ALL STARE GAME Est - Vest 111 - 110

Echipa stelelor Conferinței de Est a învins, duminică, cu scorul de 111-110, formația stelelor Conferinței de Vest în cel de-al 50-lea All Stare Game al ligii profesioniste nord-americane (NBA).

Cel mai bun jucător al acestui meci a fost desemnat baschetbalistul echipei Philadelphia 76-ers, Allen Iverson.

Punctele Estului au fost marcate de Allen Iverson - 25, Vince Carter - 16, Ray Allen - 15, Stephon Marbury - 12, Antonio Davis - 8, Glenn Robinson - 8, Jerry Stackhouse - 7, Latrell Sprewell - 7, Dikembe Mutombo - 6, Allan Houston - 5 și Tracy McGrady - 2, în timp ce pentru Vest au înscris Kobe Bryant - 19, Tim Duncan - 14, Chris Webber - 14, Kevin Garnett - 14, Michael Finley - 12, Jason Kidd - 11, David Robinson - 8, Antonio McDyess - 8, Vlade Divac - 8 și Rasheed Wallace - 2.

MICHAEL SCHUMACHER A INAUGURAT STRADA... SCHUMACHER!

Pilotul german de Formula 1 Michael Schumacher, triplu campion mondial, a inaugurat, ieri, în orașul său natal, Kerpen, o stradă care îi va purta numele, informează AFP.

Inaugurarea a avut loc în prezența a 200 de fani ai lui Schumacher. Triplul campion mondial de Formula 1 a dezvelit, împreună cu primarul orașului Kerpen, placa pe care scria numele străzii, "Michael Schumacher". Pilotul german a afirmat că este mîndru de faptul că are propria stradă în orașul său natal.

Schumacher, care are reședința în Elveția, a declarat că va veni oricînd la Kerpen pentru a bea un pahar de bere cu prietenii săi.

COMITETUL EXECUTIV AL FRF A DECIS ELIBERAREA LUI ION CRĂCIUNESCU DIN FUNCȚIA DE PREȘEDINTE AL CCA

Membrii Comitetului Executiv al Federației Române de Fotbal (FRF) au decis, luni, cu 11 voturi pentru, două abțineri și trei împotrivă, eliberarea lui Ion Crăciunescu din funcția de președinte al Comisiei Centrale a Arbitrilor (CCA), pentru atitudine neconformă cu statutul FRF, a declarat, într-o conferință de presă, președintele federației, Mircea Sandu. "A fost un vot majoritar al membrilor Comitetului Executiv și, de aceea, toată lumea va trebui să se conformeze. Nu acuz nici o persoană pentru această decizie, deoarece a fost un vot democratic. Comitetul Executiv a luat în discuție doar demiterea lui Crăciunescu, nu și a celorlalți membri", a spus președintele FRF.

Sandu a declarat că s-a hotărît ca secretarul general al FRF, Adalbert Kassai, să se ocupe de alcătuirea noului regulament de organizare și activitate al arbitrilor, care va fi supus spre aprobare în ședința de vineri a Comitetului Executiv. "Kassai va trebui să finalizeze acest proiect pînă joi, urmînd ca a doua zi să-l prezinte membrilor Comitetului Executiv. Acest regulament va trebui realizat în conformitate cu statutul FRF. Vineri, se va cunoaște numele noului președinte CCA", a precizat Sandu.

S.C. GENERAL-SIMEG S.R.L.
IMPORTATOR

Vă oferă o gamă largă de produse Mosa și Gesan

1. **Grupuri electrogene de sudură și generatoare de curent**
   - Sudură: 160 A÷ 550 A . DC .
   - Generator: 5 KvA ÷ 110 KvA; 220 V ÷ 400 V . ca.
2. **Grup generator:**
   - 2,5 KvA ÷ 110 KvA
   - 230 V ÷ 400 V.ca

Garanție: 12 luni

EXECUTĂ: Reparații: ◆ Motoare electrice
◆ Convertizoare sudură
◆ Pompe EPET, EPEG
◆ Pompe submersibile

Pentru informații suplimentare
Tel/fax 057/257.666
T.M. 094-397.887

(1834361)

Prințesa MAGIEI ALBE s-a reîntors în Arad

Celebra tămăduitoare ELVIRA din Arad

la cerere pentru a vindeca multe persoane cu diferite boli și probleme sufletești.

Această doamnă a reușit să trateze boli diferite cum ar fi: epilepsie, impotență, scoate argintul viu, face bine și tratează boli de piele, aduce noroc și prosperitate în case și afacerile oamenilor; alină suferința trupească și sufletească în orice situație gravă.

Dacă doriți să o contactați pe CEA MAI AUTENTICĂ TĂMĂDUITOARE ELVIRA o găsiți la numărul de telefon 093.769.216 sau la 057/252.351.

Sunt Ildico Ianoș din Timișoara și țin să-i mulțumesc d-nei Elvira din Arad, pentru că am fost legat și nu puteam să mai am relații cu soția și eram în pragul despărțirii și nu ne mai înțelegeam în casă și nu ne mai mergea nimic bine, pentru că aveam farmece și blesteme în casă. Vă mulțumesc din suflet pentru tot ce ați făcut pentru familia mea, pentru că acum ne înțelegem foarte bine. Cine vrea să o sune pe doamna Elvira să sune cu încredere, că rezultatele sunt garantate la telefoanele **093.769.216** sau **057-252.351.**

Mă numesc Popescu Ion din Târgu Jiu și mulțumesc doamnei Elvira din Arad pentru că mi-a lecuit băiatul de beție. Era foarte rău, nu ne mai înțelegeam deloc cu el din cauza răului făcut, iar doamna Elvira de la prima ședință l-a lecuit și sunt foarte mulțumit. Cine vrea să apeleze la serviciile doamnei Elvira, să sune la **093.769.216 sau 057-252.351.**

Lucreția Farcaș din Lugoj. Îi mulțumesc d-nei Elvira, celebra prezicătoare pentru binele care a reușit să-mi facă. Eram în pragul disperării, Soțul meu cu care sunt împreună de 16 ani nu dorea să mă mai vadă, nici pe cei trei copii ai noștrii din cauza farmecelor făcute rău-făcătoare. Prezicătoarea Elvira mi-a adus soțul acasă și suntem fericiți, nu am cuvinte să-i mulțumesc.

Sunați la telefoanele 093.769.216 sau 057-252.351.

(5914797)

S.C. BAT Arad S.A.

cu sediul în Arad, str. Poetului nr. 131/a

angajează

SECRETARĂ

Constituie avantaj experiență în domeniu.

INFORMAȚII LA telefoanele nr. 289.700, 273.242 int. 117.

DIRECTOR GENERAL
Ing. Marian Ionita
(1834369)

S.C. ARTERM S.A.

ANUNȚĂ CONSUMATORII ARONDAȚI PUNCTULUI TERMIC 2 (LACULUI)

că în conformitate cu faxul nr. 998/24.01.2001 emis de Sucursala Electrocentrale Arad

SE VA ÎNTRERUPE FURNIZAREA ENERGIEI TERMICE în ziua de 13.02.2001 între orele 7,00-15,00

pentru lucrări de montaj contor în circuitul primar.

CONDUCEREA SC ARTERM SA ARAD

(1834371)

magazin cu obiecte de îmbrăcăminte

SCHIMBĂ-TE... ...E TIMPUL

b-dul Revoluției 12-18 (lângă Banc-Post)

PYROSTOP

ARAD, Str. Banu Mărăcine nr. 1
Tel/Fax:233281; 094-525048

Vă oferă:

- Sisteme de alarmă antiefracție și antiincendii
- Sisteme de televiziune circuit închis
- Sisteme de control acces
- Sisteme de interfonie pentru locuințe și birouri
- Geamuri TERMOPAN
- Mobilier din sticlă colorată
- Sticlă ornamentală realizată la comandă

Monitorizarea sistemelor de alarmă prin dispeceratele ARCONS SECURITY și POMPIERII MILITARI

ANIVERSĂRI

„LA MULȚI ANI!" pentru, BLIDAR SAVETA, din TĂLAGIU, cu ocazia aniversării zilei de naștere, îi urează soțul și copiii Sorin și Ancuța. (3629)

VÂNZĂRI APARTAMENTE O CAMERĂ

Vând garsonieră, Grădiște, decomandată, et. II, contorizată. Telefon 057/220153; 095.379.317. (3165)

Vând garsonieră, balcon închis, preț 8.500 DM, negociabil, Micălaca, bl. 232, ap. 78. (3514)

Vând apartament 1 camere, cf. I, Poetului. Telefon seara 275598, 258797, 094.604.284, Nicoleta. (3043)

Vând convenabil apartament 1 cameră, Vlaicu, telefon, gaz, satelit, et. I, (ne)mobilat. Telefon 244655, zilnic, orele 9-13. (3576)

Vând garsonieră, confort I, îmbunătățită, parter, Micălaca, 8.500 DM. Telefon 094.568.801. (3484)

Vând apartament 1 cameră, UTA, cu îmbunătățiri. Telefon 213422. (3304)

Vând garsonieră, str. Poetului P3, parter, neîmbunătățită, preț 7.500 DM. Telefon 093.631.003. (3654)

Vând urgent garsonieră, confort III, mobilată, 4.000 DM, negociabil, str. Predeal bl. G1, ap. 46, după ora 18. Telefon 240883. (3653)

VÂNZĂRI APARTAMENTE DOUĂ CAMERE

Vând apartament 2 camere, zonă excelentă, preț convenabil, Micălaca, bl. 104, sc. A, ap. 2, după ora 14. (3123)

Vând 2 camere, ultracentral, parter, ideal cabinet, birouri, 24.000 DM. Telefon 253364. (3625)

Vând urgent apartament 2 camere cu sau fără mobilă deosebită, decomandat, Alfa, parter, îmbunătățit deosebit, rolete lemn, sufragerie gresiată, bucătărie gresie și faianță, baie gresie faianță, hol gresiat și lambrisat, preț 15.000 DM, negociabil. Informații Faleză Sud bl. 36, sc. A, ap. 3. Telefon 258369 sau 093.013.234. (3258)

Vând apartament 2 camere, central, 84 mp. Informații telefon 092 624 791 sau 262185. (3482)

Vând apartament 2 camere Intim, îmbunătățiri, 13.000 DM. Telefon 253364. (3007)

Vând apartament 2 camere, et. I, central, Chișineu Criș. Telefon 250041; 093.183.685. (3339)

Vând apartament 2 camere, etaj I, 25.000 - 20.900 DM central (Coraura). Telefon 279718, 094.542.931. (3425)

Vând apartament 2 camere, Alfa. Telefon 275336. (3436)

Vând apartament 2 camere, Poetului, etaj IV/IV, informativ 11.500 DM. Telefon 273603. (2749)

Vând urgent apartament 2 camere, Podgoria-Gară, et. II. Telefon 253326. (2587)

Vând apartament 2 camere, Confecții, 71 mp, acoperiș garanție, bloc contorizat, ocupabil imediat, 10.500 DM. Telefon 243082, 095 436 133. (3586)

Vând apartament 2 camere, confort I, decomandat, ultracentral. Telefon 250516, orele 14-17. (3615)

Vând sau închiriez apartament 2 camere, 83 mp, ultracentral, str. Episcopiei, ideal pentru privatizare. Telefon 256013; după ora 17; 093.511.413. (3619)

VÂNZĂRI APARTAMENTE TREI CAMERE

Vând apartament central, 3 camere, et. I, preț informativ 35.000 DM. Telefon 094.775.108; 213326. (3150)

Vând 3 camere, zona 300, îmbunătățiri, et. I, 24.000 DM. Telefon 270856. (3625)

Vând apartament 3 camere, etaj II, 6 Vânători, îmbunătățit, 20.500 DM. Telefon 252079; 222021. (3571)

Vând apartament 3 camere, etaj 4/4, acoperiș țiglă, ultracentral, str. Horia, nr. 10, vedere 2 părți; toate facilitățile; negociabil. Telefon 252066. (2578)

Vând apartament 3 camere, Podgoria, etaj IV/IV. Telefon 222457. (1272)

Vând apartament 3 camere, Vlaicu, 16.500 DM, negociabil. Telefon 057-242177; 092.622.872. (3606)

Vând apartament 3 camere, decomandate, 95 mp, două balcoane închise, scară contorizată, Aradul Nou, 16.500 DM. Telefon 288346.(3600)

Vând 3 camere, central, (str. Eminescu), 32.000 DM. Telefon 236021. (3622)

Vând apartament 3 camere, et. IV, zona Romanilor, 22.000 DM. Telefon 236021. (3622)

Vând apartament, comuna Vladimirescu, 3 camere, 2 băi, parchet, gresie, faianță, încălzire gaz, cu convertoare Ungaria. Informații telefon 514587. (3631)

Vând apartament 3 camere, Podgoria, parter, bun privatizare. Telefon 057.213.394. (3635)

Vând apartament 3 camere, semidecomandat. Telefon 264695. (3640)

Vând apartament 3 camere, Micălaca bl. 708, et. III. Telefon 095.843.085; 094.577.066. (3648)

Vând urgent apartament 3 camere, confort I, 17.500 DM. Telefon 240753. (3650)

VÂNZĂRI APARTAMENTE PATRU CAMERE

Vând apartament 4 camere în casă, central (Episcopiei) sau schimb cu casă. Telefon 250857.

Vând apartament 4 camere, decomandate, confort I, plus garaj, et. VII, zona Z-turi, Vlaicu. Telefon 233329 sau 231532. (3630)

VÂNZĂRI CASE

Vând casă central, (subsol-parter-mansardă), excelentă privatizare, 56.000 DM. Telefon 250890, 093.852.189. (1044)

Vând casă mare, 3 camere, grădină, nr. 359, Zimand Cuz. (2944)

Vând casă BĂTUȚA, livadă, 3000 mp, zonă pitoreasca, cabană apicolă, Telefon 257013 după ora 15.

Vând casă Grădiște, 3 camere, bucătărie, atelier, canalizare, curte betonată, 37.000 DM; negociabil. Telefon 092 729 953. (3010)

Vând cabană Ghioroc, Valea Domnească, teren 600 mp. Telefon 094.775.108; 213326. (3150)

Vând casă, Grădiște, canalizare, posibilități gaz, garaj, utilități, preț 32.000 DM. Telefon 092.237.784. (3164)

Vând casă acces pe două străzi, zonă bună. Telefon 093.779.381. (3213)

Vând casă, grădină 3000 mp, 17.000 DM, negociabil, localitatea Mâsca. Telefon 095.433.785; 093.976.491. (3215)

Vând casă 4 apartamente, curte, poartă largă, garaj, str. Badea Cârțan, 50.000 DM. Telefon 253664. (3006)

Vând casă cu atelier de tâmplărie. Telefon 464247, zilnic. (3474)

Vând casă mare cu etaj, în Pârneava. Telefon 092.500.283; 092.571.335. (3726)

Vând casă cu teren pentru construcție, în Pârneava, canalizare, apă, trifazic, telefon, satelit, materiale construcții. Telefon 093.604.578. (3726)

Vând casă în Miniș. Telefon 461665. (3530)

Vând casă în Galșa nr. 384, la șosea, cu grădină 3.000 mp. Telefon 094 577 984. (5352304)

Ocazie! Vând urgent casă 3 camere, dependințe, grădină, gaz, 15.000 DM fix. Telefon 245362, după ora 18.. (3421)

Vând casă în Galșa. Informații la telefon 466723.

(Continuare în pagina 14) ☛

(Urmare din pagina 13)

Vând casă 4 camere și anexe, grădină 1.450 mp, central Dezna. Telefon 250401.

Vând casă P+1 Vlaicu. Telefon 092.344.823, orele 8-18. (2806)

Vând casă în orașul Bătania (Ungaria) 3 camere, baie, gaz, apă, dependințe. Telefon 094.397.410. (3080)

Vând casă cu teren 1.500 mp, front stradal 2,3 m, pretabil pentru construcții spații comerciale, Petru Rareș (Grădiște, principală). Telefon 092 374 723. (3014)

Vând (schimb cu apartament 2 camere) casă în Ghioroc, cu 2 camere, bucătărie, 2 cămări, anexe, apă curentă, grădină cu pomi fructiferi, preț 11.000 DM. Telefon 057-461121. (3403)

Vând vilă Grădiște, 75.000 dolari. Telefon 253308, orele 18-20. (3446)

Vând casă în localitatea Bata nr. 290. Telefon 561955. (5915008)

Vând casă 3 camere, grădină, gaz, lîngă Registrul Auto. Telefon 271615. (3620)

Ocazie! apartament la casă 3 camere, bucătărie, baie +WC, încălzire centrală, posibil gaz, preț 20.000 DM, negociabil str. Gh. Doja nr. 67, ap. 1. Telefon 094.187.488. (3643)

Vând casă etaj, încălzire gaz. Informații Chișineu Criș, str. Prunului nr. 3. (3645)

Vând apartament la casă 3 camere, str. M. Kogălniceanu, tot confortul. Telefon 284124; 095.581.979. (3646)

Vând casă, Livada, schimb cu variante. Telefon 243492, seara. (3669)

VÂNZĂRI SPAȚII

Vând gheretă amenajată bar, toate dotările, zona UTA. Telefon 096 304 558, 249419. (3026)

Vând spațiu comercial 16 mp pe Strandul Neptun, 3.000 DM. Telefon 093.732.507. (3285)

Vând spațiu comercial în Piața Miorița, 5.700 DM, negociabil. Telefon 093.732.507. (3285)

Vând urgent spațiu comercial sau producție, 540 mp + apartament de serviciu 3 camere bloc, în Șiria. Telefon 094 545 778. (3520)

Vând restaurant ultracentral. Telefon 094.665.334. (3555)

Vând sau închiriez avantajos hală industrială, suprafața 252 mp, in incinta Abatorului Vechi. Telefon 094 963 151, 094 698 659. (2991)

Vând hală tâmplărie, Șiria, complet utilată, preț 200.000 DM. Telefon 092.613.132. (3195)

Vând (închiriez) spații comerciale, producție, toate la un loc. Telefon 092 621 961. (3116)

Urgent! Vând spațiu comercial pe Strandul Neptun. Telefon 095.421.678. (3322)

Vând (închiriez) restaurant. Informații telefon 094.320.321. (3647)

VÂNZĂRI TERENURI

Vând pământ pentru construcții, situat pe DN7 la ieșirea din Vladimirescu spre Lipova, 90.000 mp, facilități: apă, gaze, canal, curent. Telefon 092.249.472. (3614)

Vând TEREN intravilan, 590 mp. Telefon 093.290.155.

VÂNZĂRI AUTO

Vând autoturism OPEL ASTRA, 1992; RENAULT LAGUNA, 1995, înmatriculate persoană fizică, stare perfectă. Telefon 092.237.792.

Vând urgent, convenabil, RENAULT MEGANE, 1996, 70.000 km la bord, full option. Telefon 257130 sau 092.663.275.

Vând urgent - ocazie, VW Man 7,5 tone, înmatriculat pe firmă, stare excelentă, 10.500 DM; Fiat Croma Diesel, 1987, înmatriculat persoană fizică, 6.800 DM + piese de schimb (o mașină benzină). Telefon 272270; 093.600.451.

Vând Fiat Ritmo Diesel, 1,9, an 1985, 2.500 DM, negociabil. Telefon 092.585.037. (3023)

Fără roți nu poți! 20% REDUCERE la toate tipurile de ANVELOPE. Telefon 259339; 094.706.321. (1284)

Vând Golf II, an '87, 1,6i neînmatriculat, numere Germania, preț negociabil 1.200 DM. Telefon 095.896.582. (2943)

Vând auto PEUGEOT, în stare bună de circulație, an fabricație 1988, 1.905 cmc, preț 1.500 DM, negociabil. Pâncota, telefon 094 815 927. (5334710)

Vând Lada Nova, 1985, verificare 2002. Telefon 236325. (3197)

Vând Opel Omega 2,5 lt. Diesel, 1996, înmatriculat, stare excepțională, preț 18.500 DM, negociabil. Telefon 092.345.002. (3319)

Vând Ford Taunus înmatriculat plus unul neânmatriculat și Mercedes Cobra înmatriculată. Telefon 095.380.899. (3291)

Vând Fiat Regata an 1985, persoană fizică, CIV, numere noi, benzină sau Diesel, 1.600 DM negociabil, respectiv 2.600 DM negociabil. Telefon 093.198.107. (5915009)

Vând motor ARO Brașov, descompletat. Telefon 094.134.907; 531148. (3340)

Vând camion SRD, stare bună, cu piese schimb, 1.700 DM. Telefon 093 767 827. (3485)

Vând urgent Mercedes 190D, înmatriculat Germania + un talon Mercedes 190 benzină, înmatriculată. Telefon 094 604 673. (5352303)

Vând Opel Vectra 1,7 TD Intercoler, an 1994, cu multiple opționale, stare excepțională. Telefon 095 523 319. (3538)

Vând camion Renault 7,5 tone, stare bună funcționare, cu licențe, fabricație 1988. Informații telefon 092.249.472. (3614)

Vând autodubă IVECO 3,5 tone. Telefon 093.253.651. (3728)

Vând Opel Senator și Dacia 1310. Telefon 093.253.651. (3728)

Vând urgent (schimb) Dacia fără CIV, 890 DM. Telefon 245273. (3740)

Vând Audi Quatro (4x4), 1991, full option, genți magneziu, cauciucuri noi, recent vopsit alb perlă; Blaupunct nou, preț 11.800 DM, negociabil. Telefon 092 374 423, 092 238 837. (304)

Vând Jeep de 1 an și două luni, cu toate opțiunile; vând microbuz Renault Trafic. Telefon 281924. (2636)

Vând șasiu ARO 320. Telefon 094.616.310. (3628)

Vând VW Vento, an fabricație 1993 1,9 TD, culoare roșu, înmatriculat persoană fizică, preț 12.700 DM. Telefon 092.381.749. (3642)

Vând Nissan Patrol GR, an 1993, 2,8 T.D. 3 uși, negru, roll bar, halogene, cauciucuri noi, jenți aluminiu, instalație muzică Sony, înmatriculat persoană fizică, AR.02.GIP, preț 25.000 DM. Telefon 092.381.749. (3642)

Vând talon Renault 8, combi. Telefon 093.637.765. (3649)

Vând Dacia 1300, CIV, stare bună, 900 DM, negociabil. Telefon 286856; 095.691.394. (3659)

Vând Opel Vectra 1,7 TD, 1995, înscris.Telefon 243492. (3669)

Vând W Golf I Diesel, înmatriculat. Telefon 095.531.772. (3701)

Vând ARO 244 D. + remorcă 1,5 tone. Telefon 095.531.772. (3701)

VÂNZĂRI ELECTRO

Vindem VITRINE FRIG, CAMERE FRIG, DULAPURI FRIG, garanție. Telefon 281384, orele 8-18. (3065)

Vând televizor color, mașină spălat automată, video, cu garanție. Telefon 266414. (3512)

Vând CASE MARCAT FISCALE și CÂNTARE ELECTRONICE, omologate. Telefon 282829; 272727. (f. 1834264)

Vindem PENTIUM I, 133 MHz, 32 RAM, 4,3 HDD, CD ROM, placă de sunet și boxe, monitor 15 SVGA, nou. Telefon 280260, 094 552 226. (3470)

Vindem FRIGIDERE cu congelator, noi, marca LG. Telefon 280260, 094 552 226. (3470)

Vindem TELEVIZOARE COLOR LG noi, diagonala 51, preț convenabil. Telefon 280260, 094 552 226. (3470)

Vindem TELEVIZOARE COLOR diferite modele. Telefon 280260, 094 552 226. (3470)

Vindem PENTIUM III, nou, 800 MHz, 128 MC, 30 GB, placă video, 32 MB, CD-ROM 48 x, placă sunet Siemens. Telefon 280260; 094.552.226. (3663)

Vindem COMPUTER 486 Compaq complet 1.800.000 lei. Telefon 280260, 094 552 226. (3598)

Vând televizoare color: Telefunken, Nokia, Blaupunkt, teletext, telecomandă. Telefon 264004. (3533)

Vând mașini spălat automate, combine frigorifice, congelatoare, televizoare color, modele noi, garanție. Telefon 251392. (3534)

Vând televizor color, mașină spălat automată, microunde, garanție. Telefon 284604. (3542)

Vând mașini de spălat automate cu reduceri de preț (1.800.000-3.000.000 lei), oferim garanție. Telefon 259339; 094.706.321. (2719)

Vând congelatoare, lăzi, frigidere, combine, la prețuri foarte mici (1.500.000-3.000.000 lei), se oferă garanție. Telefon 259339; 094.706.321. (2719)

Vând ASPIRATOARE modele noi, la numai 400.000 - 600.000 lei. Telefon 259339; 094.706.321. (2719)

Vând TV color stereo cu telecomandă, la prețuri între 950.000 și 3.000.000 lei, oferim garanție. Telefon 259339; 094.706.321. (2719)

Vând televizoare color cu text și telecomandă, la prețuri avantajoase. Telefon 093 955 806, 092 746 364. (3016)

Vând camere de luat vederi digitale (Sony, IVC, Panasonic, etc), aparate foto profesionale cu film (Nikon, Canon, Pentax, Minolta, etc), casetofoane mașină, calculatoare PIII, laptop-uri, telefoane mobile. Telefon 093 180 870. (3075)

Vând calculatoare Pentium 166-200 MHz, MMX, 32-64 MB RAM, 2,1-2,5 GB HDD, monitor color, preț negociabil, garanție. Telefon 057-246628; 095.307.641. (3202)

Vând televizor color, telecomandă, teletext, stereo, garanție. Telefon 219365, 093 380 028. (3489)

Vând vitrină frigorifică 1,80 m, 1.200 DM. Telefon 092.294.842. (3584)

Vând CALCULATOARE 486 PI, PII, garanție, prețuri negociabile. Telefon 096.701.305. (2963)

Vând combine muzicale 2 bucăți, noi, digitală AIWA. Telefon 279582. (2619)

Vând TV color 37-51 cm, stereo, teletext și telecomandă, cu garanție. Telefon 274118. (585)

Vând congelator cu sertare No-Frost și ladă frigorifică cu un an garanție. Telefon 289667. (585)

Vând mașină automată rufe Boch cu uscător 1400 rotații/minut, foarte performantă, fabricație 1999, un an garanție, preț avantajos. Telefon 274118. (585)

Vând combină frigorifică cu 4 sertare, congelator Philips, cu un an garanție. Telefon 274118. (585)

Vând combină muzicală cu 6 CD, cu 3 CD și 1 CD Sanyo; videorecorder, amplificator 2x150 W, boxe de mare litraj 550 W, CD Player Deck casetofon. Telefon 289667. (585)

Vând frigider, congelator, ladă frig, combină frig, vitrină frig, mașină spălat automată, garanție 1 an. Telefon 220926. (3616)

VÂNZĂRI DIVERSE

Vând contoare Zenner sub prețul pieței. Telefon 531373. (3668)

Vând POMI FRUCTIFERI, diferite specii. Telefon 535058. (3667)

Vând FIER BETON, 8.500 lei/ kg, str. Independenței nr. 7, Bujac. Telefon 273785, 095 320 938. (3129)

Vând PLASĂ GARD ZINCATĂ și NEAGRĂ, toate dimensiunile; CUIE; PLASĂ RABITZ; TABLĂ DECAPATĂ 0,4 și 1 mm; TABLĂ ZINCATĂ 0,4, ȚEAVĂ PĂTRATĂ, SÂRMĂ NEAGRĂ și ZINCATĂ, COTURI, BURLANE, str. Vrabiei, nr. 4. Telefon 289997. (3062)

Vând LEMNE FOC la domiciliul clientului. Telefon 214010. (3588)

Vând NISIP, BALAST, la domiciliul clientului. Telefon 214010. (3588)

Vând bibliotecă, masă cu scaune, dulap nou cu oglinzi, mobilă bucătărie, ladă frigorifică, covoare. Telefon 256041, 093.268.475 și după ora 18 telefon 253887. (3525)

Vând ROLETE PLASTIC import, ROLETE LEMN și JALUZELE verticale. Telefon 059-478503. (3350)

Vând plasă sîrmă zincată, Micălaca. Telefon 259892. (2179)

Vând făină și tărâțe import. Telefon 094.502.265 sau 275779. (2846)

NOU! Vând BCA și ȚIGLĂ produse de MACON DEVA la prețuri fără concurență. Orice cantitate! Telefon 054 - 211807; 094.524.456. (f.1834312)

Vând LEMNE FOC esență tare, orice cantitate, la domiciliu. Telefon 214157. (3093)

Vând LEMNE FOC esență tare, orice cantitate, la domiciliu. Telefon 245248. (3093)

Vând vaci gestante, porumb, orz, fân, paie. Telefon 265079. (3320)

Vindem mașini de spălat auto, aparate pentru vulcanizare, aeroterme de încălzit pe motorină și gaz. Telefon 213150, 092 990 157. (3464)

Vând BCA, blocuri ceramice, țiglă, uși, ferestre, PAL, plăcaj, PFL, bitum, carton asfaltat, plăci azbociment, etc, str. Pădurii nr. 69. Telefon 211272, orele 8-17. (3480)

Vând LEMNE FOC TĂIATE, exență tare, la domiciliu. Telefon 253270. (3511)

Vând făină BL 55, cantități mari. 6.400 lei/ kg. Telefon 462342 sau 093 194 025. (5351577)

Vând garaj demontabil din placă ondulată, 400 DM, negociabil. Telefon 271912, 095 523 874. (3548)

Vând EUROBOLȚARI TERMOIZOLANȚI, cu certificat calitate 300 x 250 x 200, 6.000 lei/ buc, 1 mc-420.000 lei. Telefon 281491, 092 381 750. (3029)

Vând saci pentru aspirator, toate tipurile cu precomandă. Telefon 093.463.567. (3188)

Vând garaj metalic, demontat, calitate bună, 2.500 DM. negociabil. Telefon 094.568.885. (3319)

Vând S.R.L. și contract închiriere (variante). Telefon 093.309.857. (3352)

Vând goblene cusute, neînrămate. Relații telefon 248581. (3544)

Vând garaj metalic, D. Gherea, nr. 1-3. Telefon 255667, 271771; 095.405.313. (3564)

Vând COLȚARE, CANAPELE, DORMITOARE, FOTOLII, noi, convenabil. Telefon 094.507.339; 275551. (3569)

Vând POMI FRUCTIFERI, diferite specii și TRANDAFIRI, din Pepiniera Dorobanți, zilnic, orele 8-17. Telefon 535001 sau 094 519 481, ing. GLIGOR CAZAN. (3568)

Vând puicuțe Rosso și arcuri pentru solar din plastic. Telefon 262619. (3582)

Vând combiterme Vaillant pe gaz pentru apă caldă și încălzire; boilere Vaillant pe gaz pentru apă caldă (150 DM-200 DM), pompe de recirculare, convectoare pe gaz. Telefon 289544 (rog mesaj). (3592)

Vând furaje concentrate pentru animale, șroturi, făină pește și carne, calciu, etc, la preț de producător. Informații Arad, telefon 280667. (1069)

Vând 20 scaune stejar plus 8 mese PAL melaminat stejar. Telefon 210351. (3244)

Vând calorifere noi, Germania, frigidere, cărucioare invalizi, microunde, biciclete. Telefon 279582. (1789)

Vând ouă de găină pentru incubator, rasă de carne-ouă „Rosso", din Ferma „Sam" (spre Sântoma), Arad. Telefon 280667; 257301. (2880)

Vând sub orice preț de piață, BCA, țiglă și ciment. Telefon 094.561.574. (3105)

Vând 50 tone grâu panificație. Telefon 531148; 094.134.907. (3340)

Vând mobilă + colțar cu 2 fotolii plus 2 canapele cu 2 fotolii. Telefon 057 - 211804; 095.350.595. (3409)

Vând BOLȚARI diferite dimensiuni; convenabil. Telefon 094.507.339; 275551. (3569)

Vând țuică și vin Mustoasă și Riesling de calitate. Telefon 467269. (5914793)

Vând incubator, capacitate de 150 ouă. Telefon 276764. (3331)

Vând acțiuni „Lipomin". Telefon 264883. (3618)

Vând două locuri veci, urgent, Cimitirul Eternitatea. Telefon 232681. (3601)

Vând pătuț copil 160/80 cm, stare perfectă, alb, toate așternuturile și covertir, nemțești, 150 DM. Telefon 279129, seara.

Vând vacă Holstein, roșu, 4 ani, gestantă luna a 9-a, familia Mariș, str. Crișan nr. 1019, Șiria. Telefon 531371. (3559)

Vând mașină: ștanță, presă, freză, scămoșat. Telefon 211252. (3484)

Vând fân de calitate baloți și vrac. Informații telefon 057-474365. (5914115)

Vând ceas mână OLMA, nou, ladă frigorifică Artic 5 sertare, nefolosită. Telefon 231023. (3624)

Vând vacă și junincă gestante în luna a-IX-a, baloți de fân și de paie. Telefon 279756 sau 095.619.813. (3627)

Vând garaj, Romanilor, dormitor, recamier extra, fotolii pat, fixe, aragaz, congelator mic. Telefon 252030. (3633)

Vând tăuraș 4 săptămâni și tăuraș 2 săptămâni, str. Zambilelor nr. 20, Gai. (3634)

Vând canapele extensibile, coltare linii elegante, opțiuni pe diferite culori, mobilier de bucătărie, Calea Victoriei nr. 60. Telefon 270800. (3637)

Vând ladă frigorifică 4 sertare, vitrină și canapera cu bibliotecă. Telefon 259938; 273489; 092.983.944. (3639)

Vând urgent mașină tricotat Veritas și bobinator industrial. Telefon 240753. (3650)

Vând sămânță neagră de ceapă. Telefon 475041. (5914116)

Vând mașini tâmplărie abricht grosime și abricht simplu. Telefon 213162. (3657)

Vând 100 oi mame. Telefon 512784, 094.397.418, seara. (3678)

Vând fân localitatea Belotinț nr. 91. (5915010)

CUMPĂRĂRI TERENURI, IMOBILIARE

Cumpăr pământ în comuna Semlac. Telefon 232380, 095 265 440, 092 275 541. (3447)

Cumpăr apartament 2, 3 camere, Micălaca, Vlaicu. Telefon 279718, 094.542.931. (3596)

Cumpăr apartament 3 camere, central (din cărămidă), et- I-II. Telefon 236021. (3622)

CUMPĂRĂRI AUTO

Cumpăr rulotă străină, stare perfectă, neînmatriculată. Telefon 092.344.621; 250966. (3487)

CUMPĂRĂRI DIVERSE

Cumpăr GRÂU PANIFICAȚIE, plata pe loc. Telefon 092 887 025. (3547)

Cumpărăm porci vii, la prețul de: 29.000 lei/ kg între 100-130 kg și 30.000 lei/ kg între 130-200 kg. Telefon 270037, 093 226 163. (3451)

Cumpăr VACI, VIȚELE, TAURI. Telefon 092.941.123. (2567)

Cumpăr deșeuri de fier vechi, cantități mari. Telefon 093 404 010. (3020)

Cumpăr porci grași și bovine pentru sacrificat. Telefon 274744, 095 624 006. (3114)

Cumpăr porci și vite pentru sacrificare. Informații telefon 094.867.536. (3245)

Cumpăr grâu panificație, cantități mari, 4.500 lei/ kg. Telefon 462342 sau 093 194 025. (5351575)

(Continuare în pagina 15)

(Urmare din pagina 14)

Cumpăr PORCI GRAȘI, localitatea MÎSCA nr. 307, preț 28.000 lei/kg. Telefon 057-531497; 094.774.649. (3658)

CERERI ȘI OFERTE DE SERVICII

Angajăm CONFECȚIONERE fețe încălțăminte, calificate (mașiniste, la masă), ștanțatori în piele, calificați. Telefon 094.619.627. (3362)

LOCURI DE MUNCĂ temporare, în UNGARIA, drept de ședere, rezolvare emigrare (rezidență definitivă) prin birou de avocați. NUMAI OFERTE SERIOASE. Telefon 092.622.767.

SOCIETATE DISTRIBUȚIE PRESĂ angajează VÂNZĂTORI pentru chioșcuri și tonete. Telefon 281889. (3469)

Contracte muncă Israel, LUCRĂTORI CONSTRUCȚII; MENAJERE. Telefon 01 - 746.35.94; 092.806.992; 093.750.426. (3490)

Angajăm ABSOLVENȚI LICEU CHIMIE, sau experiență chimie. Telefon 288000. (3546)

Angajăm: ZIDARI, ZUGRAVI și necalificați, ELECTRICIENI, INSTALATORI. Telefon 287092; 094.471.916. (3563)

SOCIETATE COMERCIALĂ angajează pentru activitate producție BĂRBAT POSESOR AUTOTURISM, cunoștințe mecanică. Telefon 093.180.662. (3317)

„PRODMODERN" angajează MAȘINISTE confecții încălțăminte cu experiență. Telefon 211252. (3483)

SOCIETATE COMERCIALĂ angajează TINERI cu vârsta cuprinsă între 16-30 ani pentru DEPARTAMENTUL DE PUBLICITATE. Se oferă carte muncă, salariu 2.000.000 -5.000.000 lei. Program flexibil. Cerințe: aspect fizic plăcut, seriozitate. Telefon 276817, orele 11-16. (3466)

Angajez SPĂLĂTOR AUTO cu experiență, salar negociabil, Calea Radnei nr. 236. Telefon 279058. (3613)

„LIDIA" angajez CONFECȚIONERE cu experiență, SALAR ATRACTIV. Informații telefon 250078. (3626)

Angajez INFIRMIERĂ robustă, fără obligații, pentru îngrijire permanentă a unui BOLNAV la pat. Telefon 279014. (3394)

Angajez AGENT COMERCIAL, permis cat. B, șofer distribuție, ofer pachet salarial atractiv, cursuri pregătire. Telefon 057-214554. (3638)

Angajez CONTABILĂ cu experiență. Telefon 092.731.413. (3641)

Angajez ȘOFER cu experiență și vechime pentru autotren RABA, transport intern. Informații ȘIRIA, str. Gării (lângă gara CFR). (3641)

Angajez FETE pntru PATISERIE. Telefon 252522; 093.637.765. (3644)

Angajez BUCĂTAR calificat, cu experiență și OSPĂTARI. Telefon 214514. (3647)

Angajez SUPRAVEGHETOR CALCULATOARE, vârsta maximă 35 ani, cunoștințe domeniul calculatoarelor. Telefon 093.180.870. (3670)

Angajez VÂNZĂTORI încălțăminte-confecții. Informații telefon 250912. (3662)

PRESTĂRI SERVICII

AUTORIZAT metrologic: MONTEZ, SIGILEZ, vând CONTOARE APĂ apartament. Telefon 531373. (3668)

ȘCOALA DE ȘOFERI, col. RUSU LUCIAN, face înscrieri. Telefon 283696. (2931)

„SILDOR PROD" execută ieftin, reparații frigidere, congelatoare, garanțial. Transport gratuit. Telefon 057-270622. (c)

Execut: CONSTRUCȚII, ZUGRĂVELI, renovări apartamente, instalații sanitare-electrice. Telefon 272695, 095 685 685.

MOBILĂ LA COMANDĂ
● PROIECTĂM ȘI CONFECȚIONĂM
mobilier casnic și de birou din PAL melaminat, diferite nuanțe și culori, din import
● INSTALĂM
. cu unelte profesionale
MOCHETĂ și LINOLEUM.
● ANGAJĂM
TÂMPLARI cu experiență
s.c. ARCADIA s.r.l.
Tel. 235.221 sau **093.974.698** (c.33)

Executăm TÂMPLĂRIE ALUMINIU cu GEAM TERMOPAN, import Grecia, PREȚURI PROMOȚIONALE. „APEL QUALITY". Telefon 274466, 281249. (3241)

Executăm ZUGRĂVELI, FAIANȚĂRI, renovări, PARCHETĂRI, acoperișuri, încălzire termoteci. Telefon 258126. (3602)

Executăm PARCHETĂRI, RAȘCHETĂRI (mașină cu aspirator), PALUXĂRI. Telefon 261331. (3603)

Reparații FRIGIDERE, CONGELATOARE, domiciliu, garanție 1 an. Telefon 282276; 096.504.317. (3610)

DAMAR repară MAȘINI SPĂLAT AUTOMATE, import, românești. Telefon 270518; 098.602.722. (3599)

TAPIȚEZ: canapele, colțare. REPAR rolete, vopsitorii, recondiționări mobilă. Telefon 282980. (3529)

Autorizat executăm INSTALAȚII ÎNCĂLZIRE și SANITARE, montăm și sigilăm CONTOARE ZENNER, renovări instalații blocuri și locuințe. Telefon 231055; 094.583.698. (3566)

Execut tot felul de LUCRĂRI CONSTRUCȚII zidării, tencuieli, zugrăveli, faianțări, gresieri, izolații acoperișuri, etc. Telefon 214319.

Școala șoferi TORNADO face înscrieri categoaria BCE, tarife deosebite, în rate, str. Coșbuc, nr. 59. Telefon 250339.

DIVERSE

ALEXIL și ANA oferă reușite SENTIMENTALE, dezleagă FARMECE, GHINIOANE, VICII. Telefon 056-280010; 094.528.876; 092.200.147. (3239)

Ofer VALUTĂ împrumut, condiții avantajoase. Telefon 093.030.264. (2408)

SLĂBIȚI în kg și cm cu PRODUSE NATURISTE. Rezultate garantate, oportunități pentru supraponderali. Telefon 092.968.536; 093.114.747. (3579)

CEDEZ contract SPAȚIU COMERCIAL, situat în localitatea VLADIMIRESCU, str. Progresului nr. 76, central, LICHIDEZ stoc MARFĂ, adaos ZERO. Telefon 092.249.472. (3614)

În data de, 22.02.2001, ora 12, la sediul debitoarei SC „SEMROM" SA din comuna SEMLAC nr. 733, jud. Arad, se vând la licitație publică următoarele bunuri mobile: semănătoare SPC-6 cu preț de strigare 13.000.000 lei; plug Farmer-3 Vogel-Noot cu preț de strigare 19.000.000 lei. (3612)

CITAȚII

Numiții: IOVANOVICI MARIANA, ANGEL, FLORIN, VIOLETA și ALEXANDRA, domiciliați în str. Dornei nr. 35-37, ap. 2, sunt citați la JUDECĂTORIA ARAD, pentru data de 27 februarie 2001, ora 8, sala 67, în dosarul 240/2001, în proces cu SC RECONS SA pentru evacuare. În caz de neprezentare cauza se judecă în lipsă (3441)

Se citează numitul TAT CATALIN cu domiciliul necunoscut pentru a se prezenta la sediul secundar al Biroului Notarial, Ioan Morariu, din comuna Șiria, sat Galșa nr. 218, județul Arad, la data de, 17 martie 2001, în calitate de moștenitor al defunctei TAT ZENA decedată la data de, 27 mai 1999, cu ultimul domiciliu în comuna Șiria, sat Galșa nr.525, județul Arad, în vederea dezbaterii dosarului succesoral nr. 3/2001. (3617)

SCHIMBURI

Schimb garsonieră confort I, et. IV, acoperiș garantat 10 ani, cu apartament 2 camere, preferabil Micălaca. Telefon 231964, după ora 14. (3632)

ÎNCHIRIERI

Caut să închiriez apartament 2 camere, prefer zona Miorița. Telefon 095.783.797. (3681)

Ofer spre închiriere apartament (ne)mobilat, termen lung. Telefon 210255. (3573)

Caut urgent să închiriez garsonieră sau apartament mobilat, ofer 100 - 150 DM. Telefon 210555. (3573)

SOCIETATE COMERCIALĂ închiriază SPAȚIU ULTRACENTRAL, 318 mp, dotat cu toate utilitățile. Telefon 094.604.066. (3127)

Ofer pentru închiriere apartament două camere, lângă Teatru, 300 DM, anticipat. Telefon 281195, 272317. (2504)

Ofer pentru închiriere apartament 2 camere, Podgoria, renovat, parter, 200 DM, anticipat. Telefon 281195. (2382)

Dau în chirie apartament 2 camere, de lux, complet mobilat, 300 DM, bl. 304C. Telefon 094 625 880. (3023)

Primesc în gazdă 1-2 fete, ultracentral. Telefon 286278. (3307)

Primesc 3 fete sau 3 băieți în gazdă, apartament 2 camere bloc. Telefon 280628 sau 095.976.288. (3604)

Închiriez spațiu pentru comerț, amenajat. Telefon 093.253.651. (3728)

Ofer spre închiriere automacara Hydrom 16 tone. Telefon 094.523.701. (3718)

Dau în chirie spațiu ultracentral, 50 mp. Telefon 250048. (3723)

Închiriez casă fără mobilă, Gai, str. Grădinarilor nr. 45. (3611)

Caut de închiriat apartament 2-3 camere, mobilat frumos, zonă bună. Telefon 270872. (3587)

Ofer spre închiriere apartament 3 camere, lux mobilat. Telefon 253326. (3587)

Ofer spre închiriere hală suprafață 600 mp, zonă comercială foarte bună. Telefon 092.516.136. (3639)

Familie serioasă, dorim că închiriem apartament pe termen lung în Vlaicu. Telefon 095.567.119. (3651)

Închiriez garsonieră, confort I, Vlaicu, bl. Z.15, contorizat, zugrăvit lavabil. Telefon 098.603.416. (3664)

Oferim spre închiriere spațiu comercial central, suprafață 45 mp. Telefon 255612; 253317. (3665)

PIERDERI

Pierdut carnet CEC al Ocolului Silvic Bîrzava cu seria M002 nr. 00257550 la nr. 00257575 consumat până la nr. 00257568, eliberat de BASA Lipova. Îl declarăm nul. (3666)

† DECESE †

S-a stins din viață după o lungă și grea suferință cea care a fost mamă, soacră și bunică,
GICA CONSTANTINESCU
la 84 ani. Înmormântarea va avea loc, azi, 13.02.2001, la ora 13, la Cimitirul Eternitatea, de la capelă. Odihnească-se în pace! Familia Petru și Silvia Dudaș, împreună cu copiii.

Înmărmurite de durere anunțăm încetarea din viață după o scurtă suferință a celui care a fost,
dr. CLAUDIU PÂRVULESCU.
Înmormântarea va avea loc în Germania. Nepoata DINA TAȘCĂ cu fiica LIGIA îndurerate.

Cu adâncă durere anunțăm încetarea din viață a celei ce a fost,
KERTÉSZ IULIANA,
la vârsta de 89 ani, fostă asistentă de copii timp de 40 ani. Înmormântarea va avea loc, azi, 13.02.2001, ora 14, de la Capela Cimitirului Aradul Nou. Familiile îndoliate: Gui și Baba.

Familiile Darie, Mariș și Pascu cu durere în suflet regretă trecerea în neființă a soțului, tatălui și bunicului lor,
DARIE GHEORGHE
în vârstă de 75 ani. Înmormântarea va avea loc azi, în CICIR. Dumnezeu să-l odihnească în pace. Familia îndoliată.

Cu durere în suflet anunțăm încetarea din viață a scumpei noastre soții, mame și bunică,
MATICA ELENA.
Să-i fie țărâna ușoară! Funeraliile vor avea loc astăzi, ora 13, la Cimitirul Micălaca. Familia îndurerată.

S-a stins din viață, iubitul nostru tată, bunic și socru
BORLEA TRAIAN IOAN,
în vârstă de 81 ani. Rămân nemângâiate fiicele Lucia, Rodica cu soțul Radu și nepoatele lui dragi Ștefania și Alexandra. Doamne odihnește-l în pace! Înmormântarea va avea loc azi, 13 februarie, la ora 14, de la domiciliul din Vlaicu. Familia îndoliată.

† CONDOLEANȚE †

Mulțumim tuturor celor care au fost alături de noi la marea durere pricinuită de decesul celui care a fost,
LIPOVAN SIMION.
Familia îndurerată. (3590)

Suntem alături de vecinii și prietenii noștri DRĂGAN FLAVIUS și CLAUDIA în marea durere pricinuită de decesul tatălui drag,
DRĂGAN IOAN.
Familia Roman Claudiu și Dorina. (3589)

Cel care a plecat dintre noi,
pastroul IOAN DRĂGAN,
ne învață când era printre noi „să mulțumim lui Dumnezeu pentru toate lucrurile!", facem asta public acum când, odată mai mult, am simțit ceea ce știam că: suferința împărtășită se împjumătățește iar bucuria împărtășită se dublează; mulțimea celor care ne-a împărtășit durerea, duminică, 11.02.2001, de aproape sau de departe, ne-au făcut să trecem mai ușor momentul despărțirii lui de noi: soția-Minica, copiii: Flavius, Dorina, Daniel, Corina și Adrian. (3676)

Jandarmii sunt alături de familia domnului MATICA ADRIAN în marea durere pricinuită de decesul mamei sale. Dumnezeu să o odihnească în pace! (3656)

Suntem alături de vecina noastră RASLĂU GETA în marea durere pricinuită de decesul mamei. Sincere condoleanțe familiei îndoliate. Familiile DRILĂ și KLEITS. (3661)

Exprimăm întreaga noastră compasiune pentru CODRUȚA și OVIDIU la despărțirea de cea care a fost mamă și soacră iubitoare,
SUCIU FLOARE.
Dumnezeu s-o ierte și s-o odihnească! Adina, Bety și Mihai Ban. (3675)

Suntem alături de familia BORLEA la marea durere pricinuită de decesul celui care a fost,
BORLEA TRAIAN IOAN.
Familia Călugăreanu. (3694)

Suntem alături de colega noastră LEONTINA ILONCA, în greaua încercare pricinuită de pierderea mamei. Colectivul Firmei „FEMINA FASHION" SRL. (3734)

Suntem alături de colega noastră CARMEN MATICA și de familia îndoliată în durerea pricinuită de moartea mamei soacre. Colectivul Secției Pregătire SC „ASTRA - TRINITY". (3739)

Mulțumim tuturor celor care ne-au ajutat până în ultima clipă și care au fost alături de noi, la marea durere pricinuită de dispariția celui ce a fost fiu, soț, tată iubitor
HUZSVÁR LADISLAU.
Familiile îndoliate HUZSVÁR și FAKO. (3716)

† COMEMORĂRI †

Tristețe, lacrimi și durere la doi ani de când ne-a părăsit cel care a fost soț, tată, socru și bunic
LEAC MAXIM
din Șagu. Pentru bunătatea ta îți datorăm amintire veșnică. Dumnezeu să te odihnească în pace. Familia veșnic îndoliată.

Lacrimi amare și flori pe tristul tău mormânt, astăzi, 13 februarie, când se împlinesc patru ani de când ai plecat dintre noi, scumpul nostru soț, tată și bunic,
INDRICĂU IOAN
din SOCODOR. Bunul Dumnezeu să te odihnească în pace! Familia. (3595)

Dragă,
DANIELA,
25 de trandafiri roșii pe tristul tău mormânt. Familia îndurerată, CRAIȚAR. (3577)

Se împlinesc 16 ani de lacrimi și durere de la moartea celui care a fost cel mai iubit soț, tată și fiu,
ROBOTKA LUDOVIC
și respectiv 6 ani de la moartea lui,
ROBOTKA LAYOS
soț, tată, socru și bunic. Familia îndurerată. (3578)

Astăzi, 13.02.2001, se împlinesc 6 ani de când m-a părăsit scumpul meu soț pentru totdeauna,
GHEORGHE BOARU
din Ineu. Nu te voi uita niciodată. Dumnezeu să te odihnească în pace! Soția Susana. (5352305)

Pioasă aducere aminte la doi ani de la trecerea în neființă a celei care a fost,
SARA GROZDA.
Familiile BRETOTEANU. (3605)

Azi, se împlinește un an de la despărțirea de scumpa mea mamă,
NĂDĂBAN DORINA.
Nu te voi uita niciodată! Fiul Nelu cu familia. (3655)

● PRODUCE ȘI MONTEAZĂ UȘI ȘI FERESTRE DIN PVC
ARMAT CU PROFILE TROCAL GERMANIA
● PRODUCE ȘI VINDE GEAM TERMOPAN
LUCRU NEMȚESC

SATLINE

SALON DE EXPOZIȚIE:
ARAD, PIAȚA MIHAI VITEAZUL
BL. M 7, PARTER
TEL./FAX. 057/25 14 61; 094 50 72 11

INSTALATII PROMPT SERVICE SRL

LANTUL - SANEX
ARADUL NOU, Calea Timișorii 39
tel. 287340, 287776
orar zilnic 8-18 și sîmbătă 8-13

Vă oferă următoarele:
- ARTICOLE PENTRU INSTALATII ELECTRICE SI INSTALATII SANITARE
- ARTICOLE PENTRU INSTALATII APA SI GAZ.
- ARTICOLE PENTRU VOPSIT SI ZUGRAVIT.
- ARTICOLE PENTRU UZ GOSPODARESC - UZ CASNIC.

PROMPT SI LA ..... OBIECT !!!!!

S.C. DistriGaz Nord S.A.
Tg. Mureș
prin Centrul de Instruire și Formare Profesională propriu din Mediaș, str. Stadionului nr. 81

Organizează începând cu data de 22.02.2001
■ CURSURI SĂPTĂMÂNALE DE SPECIALIZARE
în domeniul sudării țevilor din polietilenă utilizate în construcția rețelelor de distribuție gaze naturale.

După absolvirea cursului se eliberează autorizația necesară acreditării societăților comerciale care activează în domeniu în raza de activitate a S.C. DistriGaz Nord S.A. Tg. Mureș (conform Metodologiei de acreditare a societăților comerciale).

Examenele pentru prelungirea autorizațiilor de sudură P. E. eliberate de S.C. DistriGaz Nord S.A. Tg. Mureș.
Relații suplimentatre și lansarea comenzilor pentru programarea la cursuri și examene se pot face la telefoanele 065/167601 int. 6140, 069/844774 int. 148, fax 065/167229 și fax 069/845597. (1834336)

FIRMĂ VESTICĂ DE INSTALAȚII
ANGAJEAZĂ

1. INGINER PENTRU ATELIER TABLOURI
◆ inginer(ă) profil electro
◆ promoția 1998-2001
◆ engleză

2. INGINER ȘEF LUCRĂRI ÎN ȘANTIER
◆ Inginer electro
◆ engleză
◆ permis categ. B
◆ experiență min. 1 an
◆ disponibil program prelungit.

3. AGENT DE VÂNZĂRI
◆ inginer(ă) profil electro
◆ engleză, permis B
◆ abilități comunicare

4. SECRETARĂ
◆ studii superioare
◆ engleză, maghiară - avantaj
◆ abilități comunicare

SE OFERĂ:
salarizare conform realizărilor, perfecționare profesională
CV. scris de mână + poză la C.P. 180 de la O.P. Nr. 3. INF. TEL. 280047 (5914799)

S.C. MANITOBA TEX S.R.L.
Angajează
■ CONFECȚIONERE (Triplok, Uberdek și simplă)
PERIOADA DE PROBĂ este de 2 luni.
OFERIM angajare cu carte de muncă, bonuri de masă și un salariu de la 2 la 3,5 milioane lei, în funcție de eficiența fiecăruia.
■ PERSONAL CTC interfazic
Str. Ursului nr. 21 Arad,
Telefon 250.505; Fax 281.322 (1834345)

S.C. BAT S.A. ARAD
EXECUTĂ LA PREȚURI AVANTAJOASE URMĂTOARELE TIPURI DE LUCRĂRI:
- **TÂMPLĂRIE METALICĂ** din profile aluminiu vopsite în câmp electrostatic;
- **GEAM TERMOPAN;**
- **AMENAJĂRI INTERIOARE** din panouri de rigips și tavan casetat tip Armstrong;
- **CONSTRUCȚII INDEPENDENTE** care pot fi amenajate ca:
  - birouri;
  - magazine;
  - depozite
  utilizând panouri ușoare termoizolante;
- **CĂSUȚE DE VACANȚĂ ȘI ALTE CONSTRUCȚII MODULATE** transportabile, care pot fi utilizate pe diverse amplasamente, pentru diverse activități (chioșcuri, birouri, dormitoare etc).

Informații suplimentare pot fi obținute la telefoanele: 289.700; 273.242 int. 119, 122. (1834335)

SC PERTLAN SRL
cu sediul în Cluj Napoca, str. Lunii 7/21
înmatriculată la Registrul Comerțului Cluj sub numărul J12/406/2000, având codul fiscal numărul R 12906424
anunță VÂNZARE PRIN LICITAȚIE CU STRIGARE, a imobilului „casă de locuit"
mobilat, compus din 4 camere, hol, bucătărie, cămară, două băi, pivniță și garaj, cu teren de 547 mp, situat în Arad, str. Constanța Hodoș nr. 7. Prețul de strigare este de 1.000.000.000 lei.
Licitația va avea loc în data de 23 februarie 2001, orele 13,00, la adresa imobilului mai sus menționat.

GARANȚIA DE PARTICIPARE, de 50.000.000 lei, se va demonstra cu filă CEC, ordin de plată, sau numerar. Vânzarea se va face în bloc (cumpărarea inclusiv a mobilierului existent) la prețul cel mai mare oferit.

Dacă se va prezenta un singur ofertant sau dacă nu se va obține minim prețul de strigare, licitația se va relua în data de 25 februarie 2001, orele 13,00, la adresa imobilului pus în vânzare.

Informații suplimentare se pot obține la tel: 093/42.88.73.

INVITAȚIE LA LICITAȚIE
FUNDAȚIA ROMÂNA-GERMANĂ invită potențialii furnizori să participe la licitație pentru oferirea următoarelor utilaje:
■ INCINTĂ DE USCARE A LEMNULUI CAPACITATE: 10 mc 2 buc.
Licitația se derulează în cadrul programului PHARE finanțat de către Comisia Europeană.
Dosarul de licitație complet poate fi obținut de la adresa următoare:
FUNDAȚIA ROMÂNĂ-GERMANĂ DE PREGĂTIRE ȘI PERFECȚIONARE PROFESIONALĂ ÎN DOMENIUL PRELUCRĂRII LEMNULUI VLADIMIRESCU - ARAD
Str. Gării, nr. 59, 2915 Vladimirescu jud. Arad
TERMENUL LIMITĂ de depunere a ofertelor este de 20 zile de la data prezentului anunț la adresa precizată în dosarul de licitație. (1834247)

SC COM ABM SRL
MONTEAZĂ ȘI EXECUTĂ
pentru toate tipurile de autovehicule **la cele mai MICI prețuri:**
- Coloane auto
- Tobe eșapament
- Catalizatori
- Tuburi flexibile

Adresa noastră este Arad, str. Poetului nr. 6 tel. 274421.

PAGINI NAȚIONALE
A început înscrierile pentru EDIȚIA 2002
Angajează AGENT PUBLICITATE
Telefon 093.374.292

Rosendaal THERMOBANC TRANS S.R.L.
Societate româno-germană
Telefon 095-659.340
EXECUTĂ LUCRĂRI DE
- izolatii termice industriale
- izolatii termice în chimie industrială
- izolatii termice construcții clădiri
- izolatii termice la cald, la rece
- izolatii termice fonice, acustice
- izolatii de asigurare contra incendiilor
- închideri hale industriale, perimetrale
- izolatii termice cu spumă poliuretanică
- camere frigorifice
- izolatii cisterne și izoterme auto

ANGAJEAZĂ personal
- tinichigerie industrială
- desenator tinichigerie industrială

(5914445)

foto studio enigma
Cea mai bună alegere!
Dacă filmul dumneavoastră procesat la noi în întregime conține 24 fotografii primiți pe loc gratuit
1 film color cu 36 exp. + 1 album
Bulevardul Revoluției 80 Tel. 057 251459 ZILNIC 8 - 20
Calea A. Vlaicu Bl. I-3 Tel. 057 272655 zilnic 9 - 17
Str. C. Coposu (Lacului 6) Tel. 057 231621 zilnic 9 - 17

BANCA "TRANSILVANIA" S.A.
SUCURSALA ARAD,
Str. Unirii nr. 5-7,
Tel. 057/283.122
DEPOZITUL ANIVERSAR
în lei pe 9 sau 12 luni
DOBÂNDĂ 40% pe an

ADEVĂRUL
COTIDIAN INDEPENDENT ARAD
Anul XIII, nr. 3230
Miercuri, 14 februarie 2001 ● 16 pagini ● 3500 lei ● e-mail: adevarul@arad.ro; adv.pub@arad.ro
BRAT Publicație auditată în semestrul II 1999
Tiraj mediu zilnic vândut: 34.958

WEST BANK
B-dul Revoluției nr. 88, 2900 ARAD
AGENT WESTERN UNION | MONEY TRANSFER
Cel mai rapid mod de a primi bani din întreaga lume!

LUNGUL DRUM AL POLITICII ROMÂNEȘTI SPRE NORMALITATE

Recent a avut loc la Praga o conferință având ca temă **„Viitorul centrului-dreapta în Europa Centrală și de Est"**. Conferința a fost generată de criza dreptei din țările acestei părți a Europei.

Printre altele s-a constatat că partidele de dreapta, în perioada post-totalitară, au avut, cu mici excepții un discurs anticomunist care, dacă la începutul perioadei era firesc și motivat, în ultima vreme nu a mai avut cui să se adreseze. Problemele complexe - economice și sociale - cu care se confruntă țările din Europa Centrală și de Est, reclamă un alt tip de discurs, mai pragmatic, mai aplecat asupra unor rezolvări concrete de situații. Dreapta nu a realizat această necesitate de schimbare a mesajului politic și ideologic. În schimb, stânga, mai aproape de **real-politik** și profitând și de eșecul coagulării dreptei în partide reprezentative s-a instalat confortabil în arealul amintit mai sus. Mesajul stângii s-a adresat direct unor categorii sociale. Ținta a fost clară. Dreapta s-a limitat a transmite mesaje únor vagi categorii sociale, nedefinit structurate, care încă nu s-au decis cu cine să voteze. Pentru a avea câștig de cauză nu te adresezi unor categorii ezitante. În plus, în Europa Centrală și de Est, dreapta e fărâmițată aproape în toate țările. Doar în Bulgaria, UDF - partid creștin-democrat - a reușit să adune forțele de dreapta. Partidul a mai fost la putere din '92 până în '94 și a învățat ceva din experiența anilor de guvernare. La aceasta s-a adăugat crahul financiar „patronat" de socialiștii bulgari. UDF este singurul exemplu pozitiv din această parte a Europei care dă oarecari speranțe revenirii dreptei în prim-planul politicii. Și UDF în '92 a avut un mesaj anticomunist, dar în '96 când a revenit la putere a schimbat mesajul, s-a apucat de treabă și a scos Bulgaria din marea criză financiară.

În Polonia criza partidelor de dreapta e evidentă. În Ungaria FIDESZ-MPP al lui V. Orban, chiar dacă promovează o doctrină creștin-democrată zice că e partid de orientare civică.

Succesul stângii în Europa Centrală și de Est se datorează și modului de organizare a partidelor. În partidele de stânga, majoritatea membrilor de partid e de sorginte comunistă. Foștii comuniști au păstrat activismul de partid și anumite structuri de organizare. Disciplina de partid e mai mare și membrii de partid sunt obișnuiți cu ierarhiile în partid.

La partidele de dreapta, anarhia ia adesea locul ordinii și fragmentările partidelor de dreapta au fost mult mai dese decât ale celor de stânga.

IOAN IERCAN

(Continuare în pagina 4)

O VIZITĂ ISTORICĂ

Pentru prima oară după 1989, un premier român își începe mandatul vizitând județele Timiș și Arad. Semn bun, cu atât mai mult cu cât județul nostru a fost, în ultimii zece ani, izolat într-un adevărat con de umbră în ceea ce privește atenția guvernanților.

Mâine la ora 14,00, primul ministru al României va poposi în Arad, fiind însoțit de Ioan Rus, ministru de Interne, Dan Ioan Popescu, ministrul Industriilor, Ilie Sârbu, ministrul Agriculturii, Șerban Mihăilescu, ministru pentru coordonarea Secretariatului General al Guvernului, Claudiu Lucaci, purtător de cuvânt al Guvernului, Brânduşa Predescu, secretar de stât la Autoritatea pentru protecția copilului și adopții.

*După vizita la **Contor Zenner, CDZ, Centrul de Plasament nr. 1 Arad** și la **„Vladilact"**, premierul va participa la o întrunire cu șefii instituțiilor descentralizate arădene și cu Biroul Executiv Județean al PDSR Arad la Sala festivă a CJA. Bineînțeles, primarul municipiului și viceprimarii vor participa la această întrunire de lucru.*

DORU SINACI

FUNDAȚIA ROMÂNO-GERMANĂ
Execută la comandă:
▲ UȘI
▲ FERESTRE din lemn pentru geam termopan
Relații la sediul din:
VLADIMIRESCU
Str. Gării nr. 59
Tel. 057-514.931,
094-479.802

SPORT Pag. 11

MOBIL VENEZIA
▼ MOBILIER MODERN LA COMANDĂ
▼ AMENAJĂRI SPAȚII COMERCIALE
▼ MATERIALE IMPORT
▼ CALITATE SUPERIOARĂ
STR. VIȘINULUI NR. 74
TEL: 057/218264
092/777361

În timp ce arădenii cred în dreptatea PDSR-ului

DOI AFACERIȘTI PUN MÂNA PE VĂMILE ARĂDENE

Pag. 4

„NOI FACEM LEGEA!" CHIAR AȘA?

Pag. 10

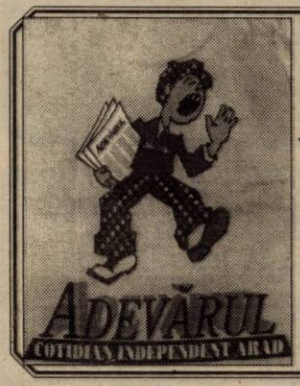

ABONEAZĂ-TE LA ADEVĂRUL

■ Pentru luna martie, prețul abonamentului este de numai 40.000 lei ■ Se pot face abonamente și pe trei luni, șase luni și un an, abonații nefiind afectați de majorările de preț ulterioare.

PENTRU ABONAȚI, ZIARUL COSTĂ DOAR 1600 LEI

CEL MAI IMPORTANT LUCRU - SĂ RECÂȘTIGĂM ÎNCREDEREA OAMENILOR

• Interviu cu d-l Ovidiu Marian, președintele Organizației Municipale PNȚCD Arad

Pag. 5

ALGLASS
TAMPLARIE DIN ALUMINIU SI P.V.C.
USI SI FERESTRE DIN PVC DECEUNINK-BELGIA
PRETURI SI CALITATE DE EXCEPTIE
Str. Roșiori nr. 26; Tel./Fax: 289053
Piața Spitalului Bl. 1D; Tel/Fax: 253868

CALENDAR

▼ Astăzi, Soarele răsare la ora 7 și 18 minute și apune la ora 17 și 43 de minute.

▼ Au trecut 44 de zile din acest an. Au mai rămas 321 de zile până în 2002.

▼ **Praznicul zilei: Biserica ortodoxă:** Cuv. Auxentiu, Maron și Avramie; **Biserica romano-catolică:** Sf. Chiril și Metodiu; **Biserica greco-catolică:** Cuv. Axente; Sf. Metodiu ep. și Chiril, Patronii Europei.

A venit BARZA!

La **Arad**: **Căldăraș** Ciprian, **Havasi** Robert, **Novăscu** Roxana.

La **Sebiș**: **Cârpaci** Emanuel.

METEO

Vremea se va răci. Cerul va fi variabil. Vântul va sufla moderat, cu intensificări temporare din sector nordic. În zonele joase se va semnala ceață.

Temperaturi maxime: 1 la 4°C; **Temperaturi minime**: -7 la -4°C

Meteorolog de serviciu,
MIOARA ȘIȘU

AU PLECAT DINTRE NOI!

✝ **Kertesz Iuliana (1911); Puica Floare (1923); Tămaș Cornel (1923); Grad Vasile (1954).**

Prețul aurului

Banca Națională: Pentru gramul de aur de 24 K, prețul cu ridicata - **224.290 lei**; prețul de achiziție **201:861 lei**. Prețuri valabile ieri.

Piața neagră - Aur 14 K: cumpărare - 110.000 lei/g, vânzare - 125.000 lei/g. **Aur 18 K**: cumpărare - 130.000 lei/g, vânzare - 160.000 lei/g.

ACTUALITATEA CULTURALĂ

TEATRU

Teatrul de Stat Arad prezintă joi, 15 februarie, ora 18,00, premiera spectacolului cu piesa **„Vacanță în Guadelupa"** de Pierre Saunill și Eric Assous, în regia artistică a lui Laurian Oniga.

CINEMATOGRAFE

Dacia: Lupta cu înălțimile (SUA) 9,30; 11,45; 14; 16,30; 19

Mureșul: Calea samuraiului (SUA/Franța) 10; 12; 14; 16; 18

Arta: Gladiatorul (SUA) 15; 18

Sala Mică: Turnătorul (Franța) 15,30; 17,30

Spectacol de muzică lăutărească

Adrian Copilul Minune, Vali Vijelie și invitații lor prezintă joi, 15 februarie 2001, ora 17,30, la Casa de Cultură a Sindicatelor, spectacolul „Dușmanii îmi poartă pică". Conducerea muzicală Dan Bursuc.

Biletele s-au pus în vânzare la casieria sălii, deschisă zilnic între orele 9-18.

Cenaclu literar

Joi, 15 februarie, în sala cinematecii „Mihai Popovici" va avea loc obișnuitul cenaclu literar. Vor citi poezie: Romulus Bucur și proză Gheorghe Schwartz.

UTILITARE

PIEȚE, TÂRGURI

Astăzi este zi de piață la Păncota, Beliu, Buteni, Șiclău, Macea, Vânători, Pecica, Șiria. Tot astăzi se desfășoară târguri săptămânale la Beliu și Buteni.

Mâine, joi este zi de târg săptămânal la Curtici, Nădlac, Sebiș, Cermei, Săvârșin, Secusigiu, Zerind.

FARMACII DE SERVICIU

Farmaciile **„Sinapis"**, B-dul Revoluției, nr. 88, lângă Noul Stil, telefon 282369, **„Noua Farmacie"**, str. Andrei Șaguna, nr. 15, telefon 948 sunt de serviciu cu program non-stop.

URGENȚE STOMATOLOGICE

Cabinetul de pe str. Crișan (în spate la Gionelli) are program non-stop. Telefon: 253794. Cabinetul din B-dul Revoluției nr. 62, ap. 17, între orele 9,00-19,00. Telefon: 256665.

ÎNTRERUPERI DE CURENT

Miercuri: Str. Liviu Rebreanu, Clujului, Oituz, Rațiu (p). **Joi:** Str. Vișinului, Iancu Jianu, Milcov, Ardealului (p).

TELEFON DE URGENȚĂ LA POLIȚIE: 955

APEL UMANITAR

Domnul Ioan Rus din Arad, în vârstă de 43 de ani suferă de pareză de nerv cubital drept și cervicatoză. Diagnosticul a fost dat de către Clinica de recuperare din Cluj.

Pentru a putea fi operat, acesta necesită un film la coloană care costă 200 de dolari, iar operația care trebuie făcută costă 60 de milioane de lei.

În familie lucrează numai soția, care câștigă lunar 1.500.000 lei. Pe banii aceștia trăiesc și doi copii minori, care trebuie hrăniți și îmbrăcați...

„Nu avem bani să plătim filmul și operația. Dacă nu va fi operat, lucrurile pot evolua în rău. Dacă i se întâmplă ceva rămân doi copii care n-o să aibă în viață nici un viitor", spunea doamna Rodica Rus, soția acestuia.

Cei care doresc să ajute această familie sunt rugați să depună bani la Banc Post, în contul 25110111302002763201 9, în lei.

N. B.

Intoxicație voluntară

G. G. de 19 ani s-a intoxicat ieri, în mod voluntar cu soluție pentru curățat mobila. Femeia a fost transportată la Spitalul Județean și internată la secția terapie intensivă.

A. B.

HOROSCOP

Miercuri, 14 februarie

Berbec (21.03-20.04). Vă aflați într-o formă destul de bună și sunteți în stare să mențineți fără dificultate situațiile sub control.

Taur (21.04-20.05). Relațiile cu cei din jurul dvs. trebuie îmbunătățite, pentru a nu avea neplăceri.

Gemeni (21.05-20.06). Evitați să fiți neglijenți sau prea dezinvolți și mențineți un ton sobru și echilibrat.

Rac (21.06-22.07). Succesele și progresele pe care le obțineți sunt substanțiale, chiar dacă nu foarte spectaculoase.

Leu (23.07-22.08). Cei care se vor dovedi mai pragmatici din această zodie, vor avea șanse mari să-și amelioreze situația financiară.

Fecioara (23.08-22.09). Este un moment favorabil pentru a face unele schimbări sau progrese în viața dvs. Astrele vă sunt favorabile.

MOCHETA
Arad, Piața Gării
Telefon 235221
Vinde și montează mochetă la prețuri cu o reducere de 10-20%

Balanța (23.09-22.10). Evitați să vă enervați prea des. Nu uitați că a fi calm și diplomat constituie un atu în relațiile cu cei din jurul dvs.

Scorpion (23.10-21.11). Relațiile cu partenerul și cu cei din jurul dvs. se îmbunătățesc dar încă nu sunt perfecte.

Săgetător (23.11-21.12). Nu vă bazați pe aparențe și nu țineți cont de sugestiile celor care sunt diletanți.

Capricorn (22.12-19.01). Sunteți printre puținii care reușesc să-și impună punctele de vedere în fața șefilor.

Vărsător (20.01-19.02). Dacă vă vedeți de treabă și obțineți rezultate la fel de bune ca până acum creșteți în ochii șefilor.

Pești (19.02-20.03). Perspectivele se arată extrem de promițătoare pe toate planurile. Trebuie doar să vă urmăriți scopurile cu tenacitate.

Accident de muncă

Ieri, Serviciul Județean de ambulanță a fost solicitat pentru un accident de muncă. M. C. de 49 de ani, angajat la o firmă din localitatea Horia a suferit un accident în timpul serviciului. El a fost transportat la Spitalul Județean. Dr. Ana Aconi de la ambulanța medicală spune: „Când a ajuns la noi, bărbatul era, deja, mort. A fost adus cu stop cardiac iresuscitabil și nu s-a mai putut face nimic."

A. B.

Programul Sapard în Arad

Recent, Consiliul Județean Arad a primit din partea delegației Comisiei Europene fișa de program a proiectului Sapard în România.

Cei care pot întocmi proiecte pentru obținerea de fonduri sunt: **producătorii agricoli privați, asociații ale producătorilor agricoli, întreprinderile mici și mijlocii și autoritățile locale.**

România va primi pentru aceste proiecte 150 milioane Euro anual între 2000-2006, situându-se pe locul doi după Polonia din punct de vedere al fondurilor alocate.

Cei care doresc să întocmească astfel de proiecte vor beneficia de sprijinul Consiliului Județean Arad în demersurile necesare finalizării dosarului și obținerii de fonduri.

S. A.

„ADEVĂRUL" VĂ ASCULTĂ

La telefonul dimineții, 280944, între orele 9,00-12,00

* ***Mulțumire.*** Domnul **Albotă Ioan** dorește să transmită prin intermediul ziarului nostru mulțumirile lui firmei Rom Lux din Târgoviște: „Am cumpărat un bec ceramic de la Billa, produs de Rom Lux din Târgoviște, care s-a defectat în scurt timp. Am trimis acest bec la Târgoviște, iar cei de la firmă în locul celui defect, mi-au trimis două. Le mulțumesc!"

* ***„Nu ni se plătesc asigurările medicale...".*** Un cetățean din Arad, care a dorit să-și păstreze anonimatul, sesizează: „Lucrez la firma Manitoba Tex de pe str. Ursului. Nu ni se mai dau nici adeverințe medicale, nici bonuri, nu ni se mai plătesc asigurările medicale, iar salariile abia le primim. Nu există nici o lege care să-i oblige să ne plătească toate acestea?!"...

Redactor de serviciu,
N. BODRAN

La telefonul după-amiezii, 280003, între orele 15,00-18,00

* ***Probleme la cântar.*** D-na Madlena Prus, din Arad, ne-a trecut pragul redacției, ieri după-amiază, pentru a „se descărca" după vizita de la Magazinul pensionarilor, aparținător de CARP. „Aș vrea să atrag atenția personalului de la magazin să vorbească mai frumos și să nu deruteze lumea, ba că vine marfa marți, ba miercuri. De asemenea, ar fi bine - cred și obligatoriu - să achiziționeze un cântar electronic, pentru a se risipi îndoielile cu privire la cântăritul mărfii" - ne-a spus interlocutoarea noastră.

* ***Vrem teletext la Rai Uno.*** Mai mulți cititori, printre care Gh. Paveliuc, Mihai Forban și Ilie Onită, sunt mari iubitori ai fotbalului italian și se declară nemulțumiți de faptul că de trei săptămâni nu mai recepționează prin cablu teletextul postului Rai Uno. „Dacă la început au fost trei posturi italiene, acum am rămas cu unul singur și ăla fără teletext. Dacă nu se poate rezolva cu teletextul, să se reintroducă Rai Due" - ne-a spus dl. Onită.

Redactor de serviciu, D. S.

Peregu Mare REȚEAUA ELECTRICĂ ATACATĂ DE HOȚI

Wuchti Ștefan (20 ani), **Nistor Dorel** (39 ani) și **Balint Liviu** (39 ani) - toți din Peregu Mare au sustras... un cablu de la rețeaua electrică din localitate. Cu această ocazie cei trei au deteriorat și componentele unui transformator de înaltă tensiune producând un prejudiciu de aproape 30 milioane lei. Ei sunt cercetați în stare de libertate.

B. O.

ADEVĂRUL
COTIDIAN INDEPENDENT ARAD
Editor: S.C. ADEVĂRUL S.R.L. Arad
COD FISCAL R 1681938 ● COD SICOMEX 19.604 ● CERTIFICAT J 02/1886 / 31X 1991 ● COD SIRUES 020956601 ● ISSN 1220 - 7489

Redacția și administrația: 2900 Arad, Bd. Revoluției nr. 81. Telefoane: SECRETARIAT - 281802, fax 280655, 280625; ADMINISTRAȚIE - CONTABILITATE - 281797; MICA PUBLICITATE - 210775; MAREA PUBLICITATE - 280904; CLUBUL PRESEI - 280989.

Consiliul de administrație: președinte - DOREL ZĂVOIANU, telefon 281802, 280625; vicepreședinte - MIRCEA DORGOȘAN, telefon 210776; membri: DOREL BARBU, telefon 281797; NICU COJOCARU, telefon 280904; MIRCEA CONTRAȘ, telefon 280854.

Colegiul de redacție: MIRCEA CONTRAȘ (redactor-șef); MARCEL CANCIU (șef secție foto), telefon 281701; ALEXANDRU CHEBELEU (șef secție sport), telefon 281701; NICU COJOCARU (șef secție publicitate) telefon/fax: 280904; GABRIELA GROZA (secretar general de redacție), telefon 280854; VASILE FILIP (șef secție cultură-învățământ-tineret), telefon 281855; 280003; IOAN IERCAN (șef secție politică), telefon 280943; DORU SAVA (șef secție social-economic), telefon 281738; ȘTEFAN TABUIA (șef secție actualități), telefon 281855; 280003; DOREL ZĂVOIANU (președinte al Consiliului de administrație), telefon 281802, 280625.

Tiparul executat la S.C. MEDIAGRAF S.A. ARAD, str. Feleacului F.N., telefon 250902, fax 250920

„Adevărul" poate fi citit și pe Internet la adresa http://adevarul.arad.ro

Echipa de serviciu
AUREL DARIE - *secretar de redacție.*
Bianca Felea, Adela Homorâceanu, Ioan Leac, Dina Rujan – *tehnoredactare computerizată.*
Lucian Baltă, Doina Jurcă, Dacian Toduța, Aurica Telcian – *corectură.*

CURSUL VALUTAR*

– VALORI ÎNREGISTRATE IERI, 13 FEBRUARIE 2001

Denumirea valutei	BNR	BCR		BRD		Banca Transilvania		Banca Agricolă		Bursa neagră	
		C	V	C	V	C	V	C	V	C	V
Dolar	26755	26650	26825	26500	26850	26550	26800	26450	26810	26500	26700
Marca germană	12706	12397	12861	12480	12850	12500	12750	12570	12700	12450	12700

În raport cu anul trecut

DE PATRU ORI MAI MULTE CAZURI DE HEPATITĂ

În Arad, hepatita de tip A și B a făcut ravagii în rândul adulților, dar mai ales al copiilor. „Numai în luna ianuarie, în evidențele Spitalului de boli contagioase s-au înregistrat 55 de cazuri, de aproape patru ori mai multe cazuri decât anul trecut", spune dr. Dinu Herețiu.

Din aceeași sursă aflăm că momentul critic a fost depășit, iar, în prezent, numărul celor bolnavi de hepatită este în scădere.

A. B.

Ce mai violează românul?

SIGILIUL DE LA APARATELE DE TAXAT ALE TAXIMETRELOR

Recent, inspectori ai Biroului Județean de Metrologie Legală (BJML) Arad împreună cu serviciul Circulație al Inspectoratului Județean de Poliție (IJP) au efectuat un raid printre taximetriști, pentru a verifica legalitatea aparatelor de taxare. După cum se știe, aparatele trebuie să funcționeze pe timpul efectuării curselor, să fie sigilate iar buletinul de verificare metrologică trebuie să fie în vigoare.

La controlul inopinat făcut pe B-dul Revoluției, chiar în fața Primăriei Arad, au fost depistați opt taximetriști, ale căror aparate de taxare erau nesigilate și prin urmare, scăpate de sub supraveghere metrologică. Pentru această neregulă, respectivii (Ioan Clanda, Ioan Bercea, Bujor Giura, Emil Merăuță, Dănuț Marcu, Gigu Cazacu, Mihai Petruș și Iosif Mak) au fost amendați cu câte un milion de lei fiecare.

GEORGE IONCU, directorul BJML Arad a explicat faptul că taximetriștii au obligația ca după ce și-au modificat tariful să se prezinte din nou la metrologie pentru resigilarea aparatului de taxare. Viza metrologică are un termen de valabilitate de un an.

C. T.

PE SCURT - DE LA GARDIENII PUBLICI

● Comerț ilegal

Casian Onca, angajat al S.C. Nova Pan a fost surprins vânzând produse de panificație în zona Gării; Dulany Florica comercializa haine vechi în parcarea „Fortuna"; Șerban George, Bota Marius, Rațiu Ioan, Paraschiv Mircea, Herbei Sabin, Romanov Dumitru, Fetea Aurica, Stănilă Claudiu, Paraschiv Nicolae, Romanov Nicolae și Isvan Teodor, vindeau lemne de foc pe str. Ștefan Cicio Pop. Vanger Ecaterina, Precup Lucreția, Lipitor Dana, Pantea Maria, Papp Ana, Grigore Viorica, Silaghy Florica, Sandru Mihai, vindeau diverse bunuri în zona Vlaicu. Toți au fost sancționați contravențional cu amenzi între 100.000-150.000 lei.

* Atenție la mediul înconjurător

Pentru trecerea pe spațiul verde, au fost amendați Onota Rodica, Dima Diana, Beker Ștefan, Suciu Remus din Bihor, Bere Sanda, Sabău Mihai din Bihor, Lehoski Susana, Florea Florentina, Graure Silviu, Gabor Adriana, Pogan Mia, Lazăr Rodica. Amenzile aplicate în acest caz se situează între 150 și 450 mii lei.

Și în această săptămână gardienii i-au avut „în vizor" pe cei care nu-și fac curățenie în fața caselor. Dintre aceștia îi amintim pe: Bulza August, Selejan Flore, Mihuț Gheorghe, Naghy Petru, Vlasiu Ioan Beniamin, Musca Ioan, Vass Ludovic, Horga Ioan, Micula Traian, Mardare Vasile, Andruța Traian, Mica Vasile, Heghy Grigore, Ruja Teodor, Pătrăuță Ioan, Butău Robert, Martin Dorin, Biriș Gheorghe, Iga Eva, Stana Mihai, Achiv Ioan, Serac Liviu, Ancaș Pavel, Șerban Teodor, Teodor Emilian, Broasca Ștefan, Coman Dorel, Lazăr Gheorghe.

Circulând cu bicicleta pe trotuar Palaghia Costel a fost amendat de Corpul Gardienilor Publici cu 150 mii lei. De aceeași „tratație" a beneficiat și Gole Nicolae pentru aruncarea cojilor de semințe pe domeniul public.

M. MICAN

CERCETAT PENTRU DELAPIDARE

Poliția Economică îl cercetează în stare de libertate pe **Dudan Cristian** (24 ani), agent de vânzări la S.C. Infiniti SRL din Arad, care și-a însușit din încasările zilnice suma de 8,2 milioane lei.

B. O.

La Pecica

CONCESIONAREA UZINEI DE APĂ

Din cauză că nu dispune de fondurile necesare (circa 20 miliarde lei) pentru lucrările de întreținere și modernizare a uzinei de apă, Primăria comunei Pecica a decis să o concesioneze. Peste aproximativ două luni se va organiza o licitație publică, a precizat primarul Iustin Cionca.

Modernizarea iluminatului public

În această săptămână au început lucrările de înlocuire a stâlpilor de iluminat din comună. Noii stâlpi din beton vor fi amplasați în centrul comunei și pe șoseaua națională pe o distanță de 10 km. Ei vor fi prevăzuți cu lămpi cu brațe de doi metri, deasupra șoselei. Primarul Cionca s-a arătat foarte mulțumit de acest proiect: „Finanțarea lucrărilor nu se face din fondurile Consiliului Local. Ar fi o investiție prea mare pentru bugetul local. Suntem mândri de faptul că localitatea noastră va fi dotată cu cea mai modernă rețea de iluminat din județ."

M. MICAN

Plăți compensatorii

La Agenția CEC de pe strada Horia nr. 2 disponibilizații cu ordonanța 98/1999 de la Schela Petrol, General Petro- service, Mina Brusturi și Cerealcom sunt așteptați mâine (joi, 15 II 2001) să-și ridice drepturile bănești.

Accident rutier grav la Căpruța

Noaptea trecută, în jurul orelor 01,00, pe raza localității Căpruța a avut loc un grav accident rutier. Autoturismul condus de **Naste Adrian** (35 ani) din Sibiu a intrat într-un cap de pod după care s-a răsturnat în afara carosabilului.

În urma impactului violent cu solul a fost accidentată grav Tudorache Victoria (47 ani) din **Brașov**, pasageră în autoturism. Vina accidentului îi aparține conducătorului autoturismului.

B. O.

cosmorom GSM

Primul serviciu GSM cu taxare la secundă.

Încă din mileniul trecut

De la bun început am fost onești.
N-am taxat nici o secundă în plus. Cosmorom este primul serviciu GSM cu taxare la secundă* - un semn de respect pentru clienții noștri.

*primele 20 sec. se taxează în bloc

cosmorom GSM
Un serviciu de cuvânt
Informații la (01) 404 1234

În timp ce arădenii cred în dreptatea PDSR-ului

DOI AFACERIȘTI PUN MÂNA PE VĂMILE ARĂDENE

Atunci când patronii echipei de fotbal „Rapid" - în frunte cu Gheorghe Copos - erau și acționari la „România Liberă", n-am fi crezut niciodată să asistăm la o mișcare de 180 de grade și să-i găsim „la grămadă" în grațiile PDSR-ului. Iată însă că renumita fentă fotbalistică se poate aplica (cu succes) și în politică, astfel încât Gheorghe Dinu - zis „Dinu Vamă" - face ce face și ajunge șeful vămilor din România. N-ar fi nici o problemă, numai că acest individ predestinat (se știe că meseria de vameș se află sub blestemul biblic) își face de cap în județul nostru, instalând în fruntea Direcției Regionale Vamale Arad, ca director general adjunct, un ins dubios, pe nume George Alda, care a terfelit cu prisosință până acum renumele vămilor din vestul țării.

Obișnuit, probabil, cu transferurile șmenuite de jucători de la Rapid, „Dinu Vamă" crede că-și poate recupera suma investită pentru acest post (se vorbește despre un milion de dolari, deși noi nu credem că se pot vehicula în mod nevinovat astfel de sume exorbitante), punând ca șefi de direcție oameni care vămuiesc „la sânge" câteva sute de kilograme de mere din Ungaria și câteva zeci de kilograme de aripi de pui sau câteva fire de garoafe, „închizând" ochii la sute de tone de produse de primă necesitate sau „rezolvând" miliarde de lei pentru importurile de bere (a se vedea problema „S. A. BIANCA INTERBREW BERGENBIER").

Nu contează faptul că George Alda a trecut, după 1996, atât pe la PD, cât și pe la PNL, nu contează atașamentul pe care l-a încercat pe lângă PNȚCD, ci doar șpaga dată la vârf pentru obținerea postului, chiar dacă organele atât de îndreptățite ale județului doresc să promoveze oameni nepătați...

V. D. TOTH

LUNGUL DRUM AL POLITICII ROMÂNEȘTI SPRE NORMALITATE

(Urmare din pagina 1)

Dreapta își caută drumuri noi în această parte a Europei și o primă măsură ce s-a luat a fost implementarea pe INTERNET a unei baze de date pentru partidele de dreapta. **Ca idee generală dreapta va încerca să promoveze o politică bazată pe valori, și nu pe clase sociale.** Aceasta, pornind de la modul cum se restructurează social și economic societățile moderne. Evident, aceasta ar trebui să fie politica pe termen lung și mediu, eventual. Pe termen scurt, nu se poate face totuși, abstracție de existența claselor și categoriilor sociale. Iar stânga a câștigat, cel puțin până acum, tocmai pentru că, în mintea lor, oamenii se mai simt încă atașați unei clase sociale.

Care este situația dreptei în România?

Cu nimic mai bună, ca să nu spunem mai rea, decât în celelalte țări ale Europei Centrale și de Est. Cel mai puternic partid de dreapta, **PNL**, a reușit să se readune după ce a trecut prin variate fracționări -, meritul cel mare fiind al lui V. Stoica. **UFD**, care voia să fie o uniune a forțelor de dreapta, astăzi plutește în neant. Creștin-democrația reprezentată de **PNȚCD** a clacat la guvernare și vor trece ani până când, cu alte forțe, mai tinere și mai proaspete, dar și cu o altă ideologie, partidul va reuși să se impună în politica românească. Și cu cele trei partide, unul mai răsărit (PNL), altul pe cale de dispariție (UFD) și ultimul în convalescență am încheiat capitolul dreapta românească.

În schimb, stânga este în plină ofensivă. Premierul Adrian Năstase face eforturi să se încadreze în acea stângă modernizată despre care se vorbea la conferința de la Praga. Dar cabinetul Năstase este abia la început de drum și vom putea vorbi de o schimbare în bine doar în momentul când vom avea și rezultate. Sau măcar atunci când vor exista premise certe pentru viitoarele rezultate. PDSR va deveni un partid modern abia atunci când A. Năstase se va impune categoric în fața lui Ion Iliescu. Pentru că, dacă A. Năstase nu va face o reformă reală și va merge pe jumătățile de măsură izvorâte din gândirea lui Ion Iliescu și promovate de către toate guvernele de până acum, stânga modernă nu va exista în România. Cel puțin până acum, toți analiștii politici sunt de acord că A. Năstase a început să facă unele compromisuri (a se vedea **„Tractorul", „Roman", „Siderca", „SN Tutunul Românesc"**), iar aceste compromisuri nu sunt pe placul FMI care, ne convine sau nu, este un element decisiv în politica economică a României.

A. Năstase va trebui să lupte pe mai multe fronturi: în partid cu aripa conservatoare (și naționalistă), cu FMI, cu sindicatele și, nu în ultimul rând, cu promisiunile din campania electorală. Pe unele, premierul le-a uitat deja și bine a făcut. Și, poate, ar fi bine să uite cât mai multe promisiuni făcute în campania electorală pentru că unele sunt exact opusul reformei reale de care are nevoie România. **A. Năstase va trebui să opteze între a fi făcut mincinos astăzi și aclamat ca salvatorul României mâine**. A. Năstase va trebui să opteze între o stângă desuetă, mulată pe ideile conservator-stângist-comuniste ale lui Ion Iliescu și o stângă modernă care să aducă România pe calea integrării în Uniunea Europeană. Chiar dacă politica e arta compromisului, iar premierul A. Năstase a folosit formula cât se poate de eficient până în prezent, nu cred că acum, la guvernare, o asemenea formulă mai e valabilă.

Chiar dacă azi dreapta e fărâmițată, un eșec al guvernării Năstase ar putea bascula electoratul, cum s-a mai întâmplat în '96 sau în 2000. Marea șansă a stângii românești se numește azi Adrian Năstase, așa cum la începutul anilor nouăzeci a fost Petre Roman. Evident, este vorba de o stângă modernă, care s-a structurat deja în alte țări central și est-europene. România a rămas în urmă și la capitolul politică, dar există premisele polarizării ideologiilor în doctrine clare și partide puternice. Deocamdată, cei doi poli sunt PDSR și PNL. PDSR are avantajul guvernării, avantaj pe care A. Năstase l-ar putea transforma în succes cu condiția realizării unei reforme reale, dar și dezavantaj în cazul cedării în fața conservatorilor din PDSR. A doua alternativă ar duce la ascensiunea dreptei, cu condiția ca aceasta să creeze un pol serios, o alternativă viabilă și credibilă. Nu pot să cred că varianta Vadim va mai avea vreodată succes în România la parametrii anului 2000.

Există premise ca prin A. Năstase stânga românească să devină modernă și europeană. În ceea ce privește dreapta (după cum s-a remarcat și la Praga), mai sunt destule de făcut. Oricum, însă, politica românească face pași serioși spre normalitate. Un drum deloc ușor, după cum s-a văzut până acum și după cum se va vedea și în viitor.

MIERCURI, 14 FEBRUARIE 2001

TVR 1
7,00 Telematinal
8,00 Jurnalul de dimineață
9,00 Jurnal regional
9,40 Practic TV
10,30 TVR Cluj-Napoca
11,20 TVR Iași
12,10 TVR Timișoara
13,00 Tezaur folcloric - rel.
14,00 Jurnalul de prânz
14,15 Ciberfan
14,30 TVR Craiova
15,30 Becker - s.
16,00 Panorama
17,30 George și Leo - s.
18,00 Corect!
18,10 Impas în doi
19,00 Infomania
19,10 Avanpremieră * Știri
19,15 Pasiuni - s.
20,00 Jurnal * Meteo
20,40 Sport
20,45 Recurs la morală
22,15 Cu ochii'n 4
23,15 Jurnalul de noapte
23,30 Martorii. Povestiri din culise (I)
0,10 Lumea dansului

TVR 2
7,00 Tip-top, mini-top - rel.
7,30 Băieți buni, băieți răi - s. rel.
8,15 Autograf muzical - rel.
8,35 Toți, împreună
9,40 Pragul de sus - rel.
11,05 Știri
11,15 Călătorind prin țară - rel.
11,45 Cei ce plătesc cu viața - f. rel.
13,25 Cronici votive - rel.
14,00 Desene animate
14,40 Domnișoara Andreea - s.
15,30 Știri
15,35 Trupa DP 2
17,10 Mit și istorie
17,40 Familia și legea - s.
18,30 Telejurnal TVR 2
19,00 Autograf muzical
19,30 Televiziunea, dragostea mea - rel.
20,45 Băieți buni, băieți răi - s.
21,15 Pe muchie de cuțit
22,10 Afaceri la cheie
22,25 E dreptul tău!
22,40 Știri
22,45 Știri bancare și bursiere
(●) 22,50 Baia turcească - dramă, Italia, 1996
0,25 TVM. Mesager

PRO TV
7,00 Secretele războiului - doc.
9,00 Totul este relativ - s.
9,30 Regăsirea - s.
10,00 Tânăr și neliniștit - s. rel.
11,00 Corbul, îngerul negru - s. rel.
11,45 Bebe - s.
12,15 În onoarea fratelui pierdut - dramă/acțiune, SUA, 1989
14,10 Fitz - ultimul episod
15,10 Expertul - s. rel.
16,00 Tânăr și neliniștit - s.
16,55 Jocuri magice
17,00 Știrile Pro TV
17,40 Sens unic
17,45 Teo - ediție specială
18,45 Pro TV te ascultă ce vezi * Vremea
19,00 Știrile Pro TV
(●) 19,45 Dependenți de dragoste - comedie romantică, SUA, 1997
21,30 Fotbal Liga Campionilor - prima repriză, în direct
* Știrile PRO TV - în pauză
22,45 Fotbal Liga Campionilor - repriza a doua, în direct
23,45 Știrile Pro TV
0,00 X și Zero
0,10 PRO TV te ascultă ce vezi
0,15 Fotbal - Rezumat UEFA

TV ACASĂ
7,00 Știrile de Acasă - rel.
7,40 Acasă la bunica - rel.
7,50 Căsuța poveștilor - rel.
9,00 Dragoste și putere - s. rel.
9,30 Fiorella - s. rel.
10,40 Iubire fără limite - s. rel.
11,40 Dragoste nebună - s. rel.
12,40 La casa de vis - rel.
13,15 Perry Mason: Când moartea vine răzând - f. rel.
15,00 Natalia Oreiro Special
15,30 Înger sălbatic - s.
16,20 Desene animate
16,30 Îngerașul - primul episod
17,30 Dragoste și putere - s.
17,55 Acasă la bunica - rețeta culinară a zilei prezentată de Monica Ghiuță
18,05 Fiorella - s.
19,00 Iubire fără limite - s.
20,00 Știrile de Acasă
20,35 De 3 x femeie - o emisiune pentru femeia mileniului III
21,10 Dragoste nebună - s.
22,00 Luisa Fernanda - s
23,00 Concert: Gloria Estefan
0,05 Dragoste și putere - rel.
0,30 De 3 x femeie - rel.
1,05 Știrile de Acasă
1,55 Muzica de Acasă

HBO
10,00 Max: Aterizare forțată - thriller, SUA, 1998
11,30 În mâinile Domnului - aventuri, SUA, 1998
13,15 Angel - comedie, SUA, 1999
15,00 Asediul - thriller, SUA, 1998
17,00 Un cavaler în Camelot - aventuri, SUA, 1998
18,30 Go - comedie, SUA, 1999
20,00 Partenerul ideal - comedie, SUA, 1997
21,45 Stargate SG-1 - s.
22,30 Inferno - acțiune, SUA, 1999
0,00 Echipajul lui McHale - comedie, SUA, 1997
1,45 Real Sex - s.

PRIMA TV
7,00 Salvați de clopoțel - s. rel.
8,00 Prima Mix!
13,30 Cinemagia - rel.
14,00 Romania@Large - rel.
14,30 Stil - rel.
15,30 Viper - s.
16,30 Salvați de clopoțel - s.
17,30 Camera de râs
18,00 Focus
19,00 Real TV
19,30 Impact
20,00 Cronica cârcotașilor
21,00 O blondă naturală - comedie, SUA, 1997
23,00 Focus Plus
23,30 Impact - rel.
0,00 Viper - s. rel.
1,00 Focus - rel.

TELE 7 ABC
7,00 Bună dimineața, România!
9,59 Telecaricatura zilei
10,00 La ordinea zilei - rel.
11,30 Dați vina pe Corina - rel.
12,29 Telecaricatura zilei
12,30 Măștile puterii - rel.
13,45 Măștile puterii - continuare - rel.
15,00 24 din 24 - rel.
16,00 Post Meridian
16,59 Telecaricatura zilei
18,00 As Show
19,00 Documentar
19,30 La ordinea zilei
21,00 Telejurnal
21,30 Documentar
22,00 Reporter Tele 7
23,00 Telecaricatura zilei
23,15 Viața noastră cea de toate zilele
1,00 Post Meridian
2,15 Documentar

ANTENA 1-TV ARAD
6,30 Știri TVA - rel.
7,00 Observator
8,00 'Neața
(●) 12,00 Sora mea, Eileen - comedie muzicală, SUA, 1955
13,00 Știrile amiezii
14,00 La drumul cel mare - dragoste, SUA, 1989
16,00 Emisiune în limba germană
16,30 Publicitate, Promo, Dedicații muzicale
16,45 Știri TVA
17,20 Te voi iubi mereu - s.
19,00 Observator
(●) 20,00 Dansul inimilor - comedie, SUA, 1988
22,00 Marius Tucă Show
23,00 Observator
23,30 Noaptea târziu cu Mircea Badea
0,30 În slujba legii - s.
1,30 Intrigi în Paradis - s.
2,30 Simțul dreptății - s.
3,30 Cosas del Amor - s.
4,30 Ape liniștite - s.
5,30 Te voi iubi mereu - rel.

TV INTERSAT
8,25 Deschiderea programului
8,30 Cafeaua de dimineață
9,30 Trei destine - s.
10,15 Neon Rider - s.
11,00 Știrile Intersat * Vocea străzii * Reportajul zilei - rel.
12,00 Sabia grasului - film, rel.
13,30 Ți-e teamă de întuneric? - s.
14,00 Desene animate
14,30 Mistere, farmece și miracole - s.
15,00 Emisiune în limba sârbă - rel.
15,30 Kelly - s.
16,00 Adrenalină - rel.
17,00 Deșertul vorbește - s.
17,30 Comorile lumii
17,45 Obiectiv economic
18,00 Avanpremiera știrilor Intersat
18,02 Umbre
18,15 Știrile Intersat * Vocea străzii * Reportajul zilei
19,00 Trei destine - s.
20,00 Trei ceasuri rele
21,00 Ți-e teamă de întuneric? - s.
21,30 Hotelul Starlight - film
23,30 Știrile Intersat * Vocea străzii * Reportajul zilei - rel.
(■) 0,00 Erotica
5,00 Închiderea programului

ATOMIC TV
7,00 Selector
10,25 Reactor - rel.
10,30 Selector - muzică pe bandă rulantă
11,00 Atomix - rel.
14,00 Interactiv
15,30 Proaspete și fierbinți
15,55 Reactor - știrile zilei
16,00 Rockada - rel.
17,00 Selector
19,00 Atomix
21,55 Reactor - știrile zilei
22,00 Atomic Cafe
22,30 Selector
23,00 Metropolis
0,00 Insomnia

RADIO ARAD & RADIO CONTACT (99,1 MHZ)
6,00 Lupta cu somnul; 8,00 Bună dimineața, Arad!; 10,00 Tovarășii mei; 12,00 Pulsul zilei; 14,00 Radiomagazin Deutsche Welle; 15,00 Contact FM; 17,00 Întâlnirea de miercuri; 18,00 Radiomagazin Radio France International; 19,00 Bună seara, Arad!; 20,00 Ce și pentru cine?; 21,00 Seară de Seară; 22,00 Fair play; 24,00 La ceas de blues în delfinariu; 1,00 Contact FM

RADIO PRO FM (92,1 MHz)
5,00-5,30 BULETIN DE ȘTIRI - la fiecare sfert de oră; **5,30-7,00 PRO FM PÂNĂ LA UNU** - cu Ramon Cotizo; **7,00-10,00 PRO FM PÂNĂ LA UNU** - cu Flavius Esnican; **10,00-13,00 PRO FM PÂNĂ LA UNU** - cu Mihai Dobrovolschi; **13,00-14,00 13-14 cu ANDREI** - cu Andrei Gheorghe; **14,00-17,00 PROTIM PRO FM** - cu Cătălin Lăpușcă; **17,00-19,00 PRO FM E AICI** - cu Cristi Schnebli; **19,00-22,00 ASCULTĂ-ȚI MUZICA** - cu Andi Moisescu; **22,00-2,00 PRO FM BY NICHT** - cu Vlad Craioveanu

RADIO TIMIȘOARA
6,00 Ceasurile dimineții; 8,00 Muzică populară cu dedicații; 9,00 Cânt din suflet; 10,00 De zece ori România; 11,00 Gramofon; 12,00 Miez de zi la poiul vest; 13,00 Emisiune în limba germană; 14,00 Emisiune în limba maghiară; 15,00 Emisiune în limba sârbă; 16,00 Radio cocktail; 18,00 Actualitatea radio; 18,10 Piti show; 19,00 Radiojurnal; 19,15 Bilet de voie; 20,05 Călătorie în lumea poveștilor; 20,15 Autohton pop rock; 21,00 Curierul de seară
Știri: 6,00; 7,55; 9,00; 11,00; 12,50; 17,00; 20,00; 21,00; 21,55.
Radiojurnal: 7,00; 16,00; 19,00.

RADIO SEBIȘ
6,00 Matinal 21
9,00 Tu alegi!
10,00 Cafeaua de zece
12,00 Secvența 21
14,00 La porțile dorului
15,00 Magazin 21
17,00 Lentila de contact
18,00 La mulți ani! - dedicații muzicale
19,00 Expresul de seară
22,00 Club 21
0,00 92,1 Insomnii

Redacția Adevărul nu își asumă răspunderea pentru modificările ulterioare intervenite în programele tv.

CEL MAI IMPORTANT LUCRU - SĂ RECÂȘTIGĂM ÎNCREDEREA OAMENILOR

Interviu cu d-l Ovidiu Marian, președintele Organizației Municipale PNȚCD Arad

– D-le președinte, putem spune că PNȚCD este încă în convalescență sau i s-au vindecat rănile electorale?

– Rănile electorale sunt destul de adânci, ele merg practic pe perioadă de 4 ani și vindecarea lor nu poate să fie instantanee, dar remediul a fost găsit.

– Care este acel remediu?

– Noua conducere a partidului care și-a propus elaborarea unei doctrine creștin-democrate foarte bine conturate pe eșichierul românesc.

– La un moment dat s-a vehiculat ideea schimbării ideologiei partidului. Despre ce este vorba?

– Nu este vorba de a schimba din temelii ideologia PNȚCD, ci doar de a contura foarte clar principiile creștin-democrației moderne.

– Din câte am înțeles eu, partidul ar cam lăsa deoparte țărănismul și ar insista mai mult asupra laturii creștin-democrate.

– Este adevărat, ideea țărănismului a avut perioada ei ideologică, perioadă care trebuie înlocuită cu actualul curent european al creștin-democrației.

– Asta presupune că îi abandonați pe țărani și problemele lor?

– Țăranii nu vor fi abandonați. Ei constituie, în marea lor majoritate, nucleul dur al partidului și este vorba de o nouă gândire care să le exprime mai bine nevoile și interesele. Nu există nici o contradicție între țărănism și creștin-democrație.

– Creștin-democrația europeană e de sorginte catolică. La noi, ortodoxismul primează. Cum se va împăca creștin-democrația românească cu cea occidentală?

– Atât catolicii cât și ortodocșii sunt creștini. În perioada actuală asistăm la o colaborare tot mai strânsă între ierarhiile celor două biserici. Cel care a adăugat sintagma Creștin-Democrat partidului a fost Corneliu Coposu, a cărui confesiune a fost cea de greco-catolic. Din punct de vedere politic, creștin-democrația este un puternic curent politic european care, chiar dacă în acest moment se află în opoziție, el a reprezentat motorul dezvoltării unor țări puternice cum ar fi Germania și Italia. La urma urmei, România are nevoie de un partid creștin-democrat, pentru că se știe marea importanță pe care românii o acordă bisericii. Sunt convins că partidul nostru va reuși să impună creștin-democrația în politica românească.

– Stânga se polarizează în jurul PDSR. Dreapta românească e fărâmițată. Ce stategie ar trebui să aplice dreapta pentru a constitui o alternativă viabilă pentru forțele de stânga?

– În toată Europa Centrală și de Est asistăm la o criză a dreptei, ceea ce se întâmplă și în România. Stânga poate fi contracarată prin schimbarea mesajului adresat electoratului nostru dezamăgit, dar și captarea acelui segment foarte important constituit din nehotărâți.

– La Arad, țăraniștii au fost împărțiți în mai multe grupuri. Care e situația la ora actuală?

– Nu mai există grupuri, ci doar un singur interes: acela de a munci pentru reconstrucția partidului.

– Cu cine se va face reconstrucția partidului?

– Cu membrii fideli, care nu au părăsit partidul în momentele grele și cu toți ceilalți care vor să se reîntoarcă și să pună umărul la muncă, lăsând la o parte ambițiile și interesele personale.

– În general, partidele încuie ușile și e greu să mai pătrunzi în partid. Așa a fost și la PNȚCD. Se mai păstrează obiceiul?

– Nu. Noi avem o ușă deschisă pentru toți cei care vor să vină alături de noi. Repet: la muncă, nu la ciolan.

– Dvs. sunteți vizat pentru funcția de președinte al PNȚCD Arad. Ce contracandidați aveți pentru această funcție?

– Nici unul. Cel puțin deocamdată.

– Chiar atât de tare i-ați speriat pe posibilii contracandidați?

– Nu este vorba de a speria pe cineva. Probabil că, prin ceea ce am făcut eu în ultima vreme în cadrul partidului, am ajuns să fiu apreciat de majoritatea membrilor de partid. Și, cum se știe, majoritatea hotărăște.

– Care ar fi politica promovată de un președinte tânăr ca dumneavoastră?

– O politică bazată pe disciplină (nu voi tolera formarea de grupuri care să perturbe activitatea partidului), comunicare, transparență. Altfel spus, o mână de fier într-o mănușă de catifea.

– Ce ar trebui să facă PNȚCD pentru a reveni în conștiința și simpatia electoratului?

– Chestiunea fundamentală este schimbarea imaginii partidului. După cum am spus, PNȚCD trebuie să devină un partid modern, iar din tradiție vom păstra elementele pozitive. Într-un cuvânt, partidul trebuie să trăiască în prezent și să răspundă cerințelor prezentului. Vrem să fim un partid al viitorului în primul rând. Pentru aceasta va trebui să muncim foarte mult, să refacem structurile de bază ale partidului și, cel mai important lucru, să recâștigăm încrederea oamenilor.

I. IERCAN

S.C. „Adevărul" SRL nu-și asumă responsabilitatea pentru conținutul articolelor publicate, aceasta revenind în exclusivitate autorilor.

ÎN AN (PUNR-PNR), LINIUȚA ESTE DE... DESPĂRȚIRE

Cel puțin la nivelul conducerii, ruptura Alianței Naționale (PUNR-PNR) pare iremediabilă. Conducerea PNR îl socotește pe Ioan Moș exclus din partid, în timp ce fostul președinte al PUNR afirmă că Alianța nici nu a existat.

Ioan Moș: „Nici un PUNR-ist nu va rămâne în Alianța Națională"

„Ca să clarificăm lucrurile, la Brașov nu a fost o întâlnire care să presupună acceptul lui Măgureanu. A fost Colegiul PUNR, la care au participat 36 de președinți de filiale și opt sau zece foști parlamentari PUNR. S-a stabilit că fostul PUNR dorește să se desprindă din Alianța Națională. Au fost 35 de voturi pentru această desprindere. A fost alcătuit un colectiv din 9 persoane care au făcut demersurile necesare la TMB. Vineri, 9 februarie, a fost depusă la TMB cererea de desprindere.

Practic, Alianța Națională este o formațiune politică a cărei formare a fost convenită la cele două Consilii Naționale, însă nici una din fazele premergătoare nu a fost parcursă. Trebuia să se întâlnească toate organizațiile județene și să-și aleagă o conducere. Noi ne-am opus de la bun început fuziunii, dar ne-am supus majorității. În fapt, cele două partide au funcționat și funcționează în paralel. Noi, PUNR, avem cont în bancă, avem cod fiscal, iar contractul pe sediu este cu PUNR. La fel are și PNR, totul separat. Nicăieri nu apare Alianța Națională. Să-mi arate un singur carnet de membru al Alianței Naționale. Nu există! Nu există nici un membru al PUNR care să se fi înscris în PNR.

Oricum, chiar dacă nu se va putea reînființa PUNR sub această titulatură sau sub una modificată, nici un PUNR-ist nu va rămâne în Alianța Națională, ci toți se vor regăsi la alte partide."

Constantin Buzatu: „Conform Statutului, Moș este exclus"

„La ședința Comitetului Director a fost prezentat un plan de măsuri și s-au discutat punctual prevederile Statutului. Prin Hotărârea Congresului Extraordinar din 3 septembrie 2000, toți membrii celor două partide care au fuzionat au devenit membri ai Alianței Naționale. Așadar, nu a fost nevoie și nu este nevoie de o nouă adeziune, pentru că există Registrul unic de evidență și adeziunile vechi.

• Fără drept de contestație!

Având în vedere situația creată prin dorința unor foști PUNR-iști de a se desprinde din Alianța Națională, s-a stabilit foarte clar că acolo unde sunt persoane care doresc să părăsească Alianța Națională, ele trebuie să respecte prevederile statutare, respectiv articolul 9 aliniatul „n", coroborat cu art. 12 alin. 2. Cei care prin activitatea lor au încălcat prevederile art. 10, alin. „m", „n" și „o", indiferent de funcțiile deținute, trebuie excluși imediat din partid, fără drept de contestație. Așadar, d-l Moș este exclus!

Cu aceasta, punem punct discuției"

* Clarificarea situației patrimoniului

Printre măsurile stabilite de către Comitetul Director, în cel mai scurt timp se va clarifica situația patrimoniului. Vor fi încheiate noile contracte, va fi schimbat titularul conturilor deținute anterior de către cele două partide. Vor fi inventariate bunurile și se va face unificarea contabilității. Se va depune un singur bilanț contabil pe trimestrul IV 2000.

* Pe plan strategic, până la 31.04.2001, fiecare organizație județeană va trebui să transmită la centru datele privind numărul exact de membri, rezultat în urma unui recensământ.

* În perioada 1.03.-31.04, se vor organiza Adunări Generale de alegeri la toate filialele, urmând ca în luna mai să se desfășoare Conferințele Județene.

Așteptăm cu interes următorul Congres... al PD-ului

Comitetul Director a luat în discuție problema politicii de alianțe, negocierile și colaborarea cu mai multe partide, parlamentare și extraparlamentare, îndeosebi cu cele care sunt mai apropiate de componenta națională a Alianței.

În mare, s-a concluzionat că PD-ul pare cel mai „atractiv" partener de discuții, dar acestea se vor purta doar la nivel central, Comitetul Director având prerogative în acest sens. Citâm din încheierea expozeului vicepreședintelui Dorin Iacob: **„În funcție de transformările pe care PD-ul le va cunoaște după congresul acestuia (Convenția Națională, N.N), se va putea lua în calcul posibilitatea fuziunii sau continuarea colaborării în cadrul alianței preconizate între cele două partide, dacă alianța se va realiza până la Congresul PD."**

Așadar, până la Convenția Națională a PD, nu ne rămâne decât să ne întrebăm cu cine negociază „profesorul", cu Petre Roman sau cu... Traian Băsescu? Avem în vedere și faptul că Alianța Națională, mai exact PNR-ul, agrează modelul PD în ceea ce privește alegerea președintelui partidului, adică votarea unei moțiuni alcătuite de către o echipă, cel care coordonează echipa și prezintă moțiunea fiind candidatul la președinția partidului. De urmărit câte idei ale „profesorului" vor fi cuprinse în moțiunea echipei Băsescu. Desigur, cu condiția ca fostul ministru al Transporturilor să nu schimbe în ultima clipă „macazul" și să nu mai prezinte nici o moțiune, pentru a nu-i da lui „Petrică" nici o... „emoțiune".

SIMION TODOCA

Parlamentul este singurul în măsură să ia eventuale măsuri împotriva oficialilor care au vizitat Irakul

Ministrul român de Externe, Mircea Geoană, a declarat, luni seara, că doar forul legislativ poate decide asupra unor eventuale măsuri în cazul parlamentarilor români care au vizitat Irakul.

Mircea Geoană a spus că MAE va face o evaluare a demersurilor făcute la ONU pentru efectuarea zborului și transportului de ajutoare spre Bagdad. Ministrul de Externe a precizat că instituția pe care o conduce nu a fost consultată oficial în legătură cu vizita în Irak. Geoană a spus că Departamentul de Comerț Exterior din MAE a fost informat prin intermediul companiei aeriene din Republica Moldova despre intenția efectuării unui zbor spre Bagdad, fără a primi însă nici un fel de date concrete. "Există o foarte clară separare a puterilor în stat, iar în acest caz trebuie să ne gîndim și la dimensiunea umanitară", a afirmat ministrul român de Externe.

Deputatul PRM Luca Ștefănoiu a demisionat din partid

Deputatul PRM Luca Ștefănoiu și-a anunțat, marți, în plenul Camerei Deputaților, demisia din partid, precizînd că a luat această decizie din motive personale.

"Conducerea PRM a abdicat de la idealul național și a trecut în extrema dreaptă a eșicherului politic", a afirmat Luca Ștefănoiu. El a arătat că va rămîne deputat independent, precizînd că poziția sa este de "om de stînga".

Luca Ștefănoiu a declarat agenției MEDIAFAX că intenționează să se înscrie într-un partid care se va înființa și care se va numi Partidul Socialist al Renașterii Naționale. El a precizat că din această formațiune va face parte un alt fost membru al PRM, Ioan Radu, viceprimar al Capitalei. De asemenea, potrivit lui Luca Ștefănoiu, este posibil ca la acest partid să adere și alți deputați PRM, și chiar din PDSR.

SERGIU NICOLAESCU - PREȘEDINTE

Senatorul PDSR de Arad, Sergiu Nicolaescu este noul președinte al Comisiei pentru Apărare a Senatului. Nicolaescu este singurul parlamentar arădean care conduce o comisie parlamentară.

F. G.

La UDMR nu există „voiajori"

Pentru a putea candida pe listele UDMR, atât la alegerile generale, cât și la cele locale, condițiile sunt foarte draconice.

Candidatul trebuie să aibă minimum trei ani vechime în UDMR, să nu mai fi candidat pe listele nici unui partid și nici măcar ca independent! În aceste condiții, este clar de ce „fripturiștii" și „voiajorii" politici nu se înghesuie la UDMR.

T. S.

„AM FOST UN ALINTAT AL FEMEILOR”

Carte de vizită: Gheorghe Pele este bihorean la origine. A absolvit Facultatea de Agronomie la Cluj. Este căsătorit, are un fiu student. Până nu de mult a condus destinele societății „Aria” Buteni. Astăzi, la 50 de ani, ca prefect al Aradului, conduce alt fel de destine. Cine este omul Gheorghe Pele, am încercat să aflăm într-un dialog neconvențional.

– De când faceți politică?

– Sunt în structurile de conducere ale PDSR din 1995, luna octombrie.

– Care este modelul dvs. politic?

– Întotdeauna am apreciat felul de a fi al omului politic A. Năstase, pentru că a știut să intre în probleme și întotdeauna s-a descurcat în orice situație. Mai bine spus, știe să iasă din orice clinci. Pe lângă diplomația omului politic Năstase, îmi place și causticitatea aceea elegantă cu care, poate și cu puțină ironie, de câte ori este cazul, e în măsură să pună la punct orice adversar.

– Reușiți să-l copiați?

– Încerc, cât îmi stă în putință, să mă apropii de acest model.

– Cum definiți politica?

– Politica este o activitate complexă și părerea mea este că trebuie s-o facă oamenii tari. În politică, dacă nu ai perseverență, răbdare, curaj și multă diplomație, nu poți realiza mare lucru.

– Cereți sfatul soției în anumite chestiuni politice?

– Da. Sunt unele momente în care mă consult cu soția privind gândirea și modul de acțiune al unor persoane pe care le cunoaștem amândoi. Dar mai mult așa, ca o discuție. Și ăsta e un control pentru mine. Să văd dacă părerile noastre converg.

– Care e rolul femeii în viața politică? Acceptați colaborarea cu femeile pe acest segment?

– Da, dar trebuie să fim foarte atenți cu ce gând vine respectiva persoană. Dacă demonstrează constanță în gândire, femeia e binevenită în politică.

– Are avantaje în comparație cu bărbatul?

– Da. Într-o întrunire, o femeie, mai ales dacă e și tânără și atrăgătoare, poate să impună momente destinse, plăcute. De obicei, la întruniri bărbații sunt majoritari, iar într-un moment critic al discuției femeile inteligente și inspirate sunt în măsură să le depășească.

– Care credeți că e cea mai talentată politiciană din România?

– Întotdeauna mi-a plăcut actualul Ministru al Justiției, d-na Rodica Stănoiu.

– Soții Pele au aceleași opțiuni politice?

– Categoric.

– Soția dvs. activează ca membră de partid?

– Nu. Soția nu este membră de partid. Este simpatizantă și participă la orice acțiune a partidului nostru. Dar eu, fiind membru de partid, n-aș fi vrut ca cineva să creadă că în situația în care ar fi fost avansată pe linie de partid, mi se datorează mie. În schimb, băiatul e pedeserist, el vrea să calce pe urmele mele și este membru în Organizația de tineret de la Sebiș și în Organizația Studențească din Timișoara.

– În ce moment al vieții vă aflați acum?

– Practic, mă găsesc într-un moment foarte delicat, când dintr-o dată am trecut de la o viață liniștită la una foarte agitată și cu o responsabilitate imensă. Mă simt capabil să pot depăși acest moment care, repet, nu este ușor.

– Aveți oameni de încredere în jurul dvs.? Și cum i-ați selectat?

– Prima mea preocupare a fost să-mi atrag cei mai valoroși oameni, care să-mi fie apropiați și în care să am încredere. Mi-am adus oamenii din zona de unde vin, în schimb nu am mers pe ideea să înlătur pe cei pe care i-am găsit în instituție.

– Ce înseamnă a fi un om valoros?

– Înseamnă a te dedica misiunii pe care o ai, a căuta să fii corect, principial și orice faci să fie transparent.

– Ce se întâmplă la ora actuală cu „Aria” Buteni, pentru că nu puteți fi omniprezent?

– La „Aria” Buteni am rămas în acest moment un simbol. Dar echipa pe care am lăsat-o acolo este cu siguranță în măsură să ducă mai departe societatea. Menționez că într-o zi mă voi întoarce acolo și vreau să-i găsesc mai departe de cum i-am lăsat. La Aria Buteni n-a fost un colectiv, a fost o familie.

– Care e profilul de activitate al „Ariei” Buteni?

– Să știți că nu e Agenția Română de Impresariat Artistic, ci Agricultură Română și Industrie Alimentară. Facem multe: zootehnie, abator, carmangerie, mori de grâu, de porumb, exploatări forestiere, prelucrări industriale, transporturi, construcții, atelier mecanic, rețea comercială.

– Câte procente din afacere dețineți?

– Sunt acționarul principal.

– Cum ați reușit să vă mențineți pe plaja instabilă a economiei de piață? De când e înființată „Aria”?

– Din 1991. Este prima societate pe acțiuni înființată în baza Legii 31 și obiectul de activitate diversificat ne-a permis să ne menținem. Dacă nu merge una, merge cealaltă, ca în final să se poată susține reciproc.

– Familia s-a rupt odată cu venirea dvs. de la Sebiș la Arad?

– Sub nici o formă. Momentan, locuiesc la Sebiș. Ne vom muta la Arad, dar soția, fiind profesoară de matematică la Liceul din Sebiș, trebuie să-și ducă elevii până la final de an școlar. Deocamdată, fac naveta. Mai rămân și la Arad, ori de câte ori situația o impune. Dar soția este cea care muncește, mă așteaptă, și puținele momente de divertisment le petrecem împreună.

– Așadar, sunteți o familie foarte unită?

– Da. Întotdeauna am fost.

– Vă plac femeile?

– Da, îmi place tot ceea ce e frumos. Iar pe femei le consider un ornament al naturii, lăsat de Dumnezeu pentru a face totul frumos în jurul nostru.

– Aveți preferințe: blonde... brune?

– Da. Depinde cum se vopsește nevasta mea.

– Înseamnă că acum vă plac...

– Brunetele cu tentă roșcată.

– Soția dvs. știe că vă plac femeile?

– Bănuiește. Mie-mi place să le admir. Am fost un alintat al femeilor. Dar niciodată soției nu i-am dat ocazia să sufere din cauza asta.

– Cât de repede vă enervați?

– În general sunt o fire dinamică, agitată, mă enervez foarte repede, dar tot la fel de repede îmi și trece. În această nouă funcție am reușit să nu mă enervez până acum și sper să fie tot așa în continuare, să nu produc alte impresii. Sunt conștient că o ieșire de acest gen ar fi foarte nepotrivită.

– Cum vă manifestați când vă ieșiți din pepeni?

– Nu sunt fumător, dar întotdeauna când mă enervez aprind o țigară.

– Ce preocupări extraprofesionale aveți?

– Sunt un admirator al naturii. Iubesc tot ce e verde și sunt specialist în pomicultură. Mă ocup și cu albinăritul. Îmi place natura în mod deosebit.

– Înseamnă că următorul concediu vi-l petreceți...

– Dacă nu intervine altceva, cu siguranță în Grecia.

– Aveți mâncăruri preferate?

– Zilnic consum fructe și lapte.

– Sunteți vegetarian?

– Nu. Dar dimineața predomină laptele, iar seara, cât de multe fructe.

– Fructe din propria livadă?

– Din livada proprie mănânc prunele și cireșele - acum în compot și bineînțeles cunoscutele mere.

– Alte hobby-uri mai aveți?

– Da. Și-acum revin la tinerețe. Am fost artist amator, dansator. Am fost talentat și am activat la cele mai mari ansambluri din zonă, culminând cu „Mărțișorul” Cluj, unde am avut privilegiul să simt farmecul vieții artistice.

– Și acum?

– Ori de câte ori am ocazia, la o petrecere dansez. Dacă mă simt bine, de la început până în final.

– Aveți antrenament?

– Da. Soția la început era mai stângace, dar acum pot să demonstrez că facem o pereche de dansatori apreciați.

– În ce apreciere a celor din jur v-ați regăsit cel mai bine?

– „Oricând se poate ușor greși afirmându-se despre tine că ești un om bun sau rău. Dar foarte adevărat când se va spune că ești necesar, scânteietor și, ori de câte ori este cazul, bine intenționat.” Citatul aparține unui foarte bun prieten al meu.

– Pe ce criterii vă alegeți prietenii?

– În primul rând contează caracterul. Orice alte calități ar avea, dacă nu are caracter, persoana nu are valoare.

TEODORA MATICA
Foto: **ONORIU FELEA**

Mâine, premieră la Teatrul de Stat

„VACANȚĂ ÎN GUADELUPA”

Ieri, în cadrul unei conferințe de presă, Teatrul de Stat Arad a prezentat următoarea premieră - **„Vacanță în Guadelupa”**, de Pierre Sauvil și Eric Assous, în regia lui Laurian Oniga. Îi veți vedea jucând într-un spectacol de „satiră politică” pe actorii arădeni Constantin Florea, Dorina Darie-Peter, Mihaela Murgu, Ion Văran, Bogdan Costea, Liliana Oniga. Scenografia este semnată Doru Păcurar. Spectacolul va participa la un festival la T. N. Târgu-Mureș, festival care reunește montări românești pe texte fanceze contemporane, în centrul proiectului cultural „Face à face”. Premiera arădeană va avea loc joi, 15 februarie. Vom reveni cu detalii în pagina de Cultură de mâine.

„Adevărul” și disco „VIVA”

OFERĂ UN MEGACONCERT FUEGO

Sâmbătă, la orele 23,00, ziarul **„Adevărul”** și discoteca **„VIVA”** îi invită pe toți fanii formației **FUEGO**, la un megaconcert. **FUEGO** va concerta după emisiunea „Show cu ecou” în discoteca **VIVA**. Hit-ul **„Toată lumea dansează cu mine”** va umple cu siguranță până la refuz discoteca **VIVA**!

S. G.

„PLOAIA DE STELE” LA ... ARAD

Îți place să cânți? Vrei să devii o stea?

Emisiunea „Ploaia de stele” face preselecție în orașul tău!

Ai un idol în muzică, poți să cânți și să dansezi ca el? Vino la preselecția organizată în Arad, miercuri 14 februarie la TV ARAD începând cu ora 11,00.

Ia cu tine o casetă audio cu melodia originală și o fotografie a ta.

Vino la preselecție!

Echipa noastră te așteaptă miercuri, 14 februarie la TV ARAD începând cu ora 11,00.

Și tu poți fi ales!

GARDA FINANCIARĂ-ÎN CONTROL LA PUNCTELE DE FRONTIERĂ

În ultimele două zile, comisarii Gărzii Financiare Arad au întreprins controale în punctele vamale Vărșand, Nădlac și Turnu. Acțiunea, care s-a desfășurat simultan în toate punctele de trecere a frontierei, a vizat toate unitățile comerciale din acest perimetru, dar mai ales freeshop-urile.

S-au descoperit numeroase nereguli, amenzile acordate depășind 150 milioane lei. Controalele vor continua și în zilele următoare.

Ieri s-au aflat în vizorul gărzii comisionarii vamali din punctele de frontieră amintite.

S. AMBRUȘ

În piața M. Viteazul: HAMAL PENTRU O PÂINE...

Piața Mihai Viteazul este poate mai mult decât un talcioc. Deși ar trebui să trăim pe principiul că suntem prea săraci pentru a ne putea permite să ne cumpărăm lucruri de proastă calitate, totuși românul încă preferă să cumpere cele necesare de prin piețe și talciocuri. Nu credem că există arădean care să nu fi trecut de gardul „pieței mici”, așa cum este ea cunoscută, măcar pentru a vedea oferta deosebit de bogată. Pentru ochiul obișnuit nu se întâmplă nimic deosebit după lăsarea întunericului, în schimb, noi am descoperit viața care începe aici imediat după lăsarea serii.

● CÂTEVA ZECI DE MII DE LEI ȘI-UN PACHET DE ȚIGĂRI...

Miile de cutii cu mărfuri expuse pe mese, trebuie transportate în fiecare seară pentru ca a doua zi să fie aduse din nou pe tarabe. O mare parte a privaților din piață sunt ajutați la încărcat și descărcat de către „oameni ai străzii”. Nu ne permitem să le spunem boschetari - deși poate că nu sunt departe de ceea ce reprezintă un boschetar - și nici copii ai străzii, deoarece sunt oameni în toată firea.

Cunoscut sub numele de Nelu - Ioan V., are 47 de ani și își duce zilele în perimetrul pieței M. Viteazul. De foarte multe ori aici și doarme. În fiecare seară Nelu se oferă ajutor pentru încărcarea remorcilor și rulotelor cu marfa ce a fost expusă pe tarabă în cursul zilei. **„Decât să fur sau să cerșesc pe la colțuri de stradă mai bine muncesc și așa primesc o bucată de pâine de la cei pe care îi ajut. Am deja oamenii mei la care încarc și descarc marfa în fiecare zi. În schimbul ajutorului primesc 40.000-50.000 lei și câte un pachet cu țigări. Alții îmi dau mai puțin dar n-am ce face, trebuie să muncesc ca să-mi pot lua o pâine. Mă mai ajută și cei care au chioșcuri cu mâncare pe-aici,** prin piață.”

Om simplu, îmbrăcat sumar, cu ochii triști și pierduți printre mesele pieței, lui Nelu nu-i scapă aproape nimic. Orice cutie goală sau carton, pe care alții l-au aruncat, pentru el reprezintă o sursă de căldură în noaptea care vine. După ce și-a terminat treaba, Nelu este primul om care face un tur prin piață pentru a culege tot ceea ce el crede că i-ar putea fi de folos în viața sa de om al străzii. Ca într-un ritual, după ce a încărcat marfa de pe tarabe în mașini și remorci proprietarii îi întind un pachet cu țigări, un săpun și o mică sumă de bani. Nelu apucă răsplata, o pupă cu lacrimi în ochi și spune o rugăciune. **„Este mulțumirea adusă lui Dumnezeu pentru că a mai trecut o zi”**, iar el a reușit să răzbată pe această lume care pare a fi un coșmar...

● „PREFER SA-MI CÂȘTIG PÂINEA CINSTIT...”

Înainte de a fi „picolo” în piață, Nelu cerșea pe la colțuri de stradă, prin piețe, încercând astfel să evite a băga mâna în buzunarul semenilor pentru a fura. **„Au fost zile întregi când n-am băgat în gură decât ceea ce am găsit prin gunoaie. Dar niciodată n-am ajuns să fur. Am trăit mult și din mila oamenilor iar acum muncesc pentru fiecare bănuț pe care îl primesc”.** Deși i-ar prinde bine un ajutor, Nelu-Ioan V. nu acceptă să-l știe lumea, să-l arate cu degetul sau să-i întindă bancnote pe stradă din milă. El știe bine care îi este rolul în fiecare dimineață și seară.

Preferă să muncească pentru ca **„pâinea pe care o mănânc să fie câștigată cinstit...”**

SORIN GHILEA

Un marinar rătăcit pe uscat

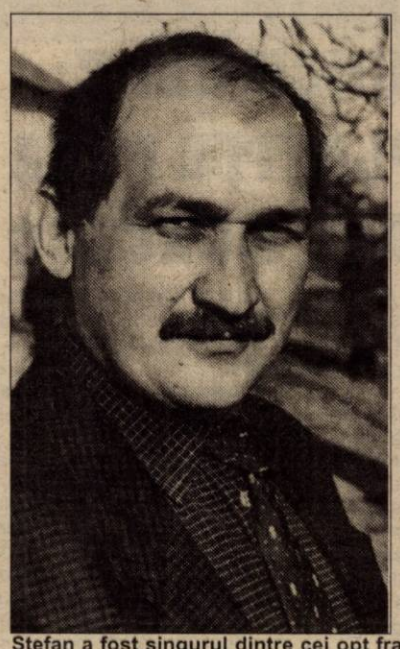

Ștefan a fost singurul dintre cei opt frați ai familiei Roman care a ales să fie marinar. De loc din Șagu, Ștefan Roman a fost atras de vraja mării încă de copil. A absolvit Liceul de Marină din Constanța, apoi în 1989 Institutul de Marină „Mircea cel Bătrân", în același oraș de pe malul mării. A început să navigheze din 1985. În 1989, la absolvirea facultății a primit gradul de ofițer de marină. Și acum tabloul vieții de marinar este viu în mintea ofițerului. *„Primul drum pe mare, ca prima dragoste se ține minte. Iar primul drum a avut ca țintă Insulele Grand Canare."*

A fost îmbarcat pe nave de pescuit (pescadoare). Prin contracte, România stabilea anumite zone unde pescarii români își făceau datoria. Spre exemplu în 1990 România a avut un asemenea contract cu Angola. Perioadele cât rămânea în larg erau diferite de la caz la caz. El își amintește că cea mai scurtă perioadă a fost de patru luni, fără vizită la mal. În acest răstimp, la anumite intervale de timp nave speciale polar veneau și transportau peștele de la pescadoare.

Cât timp a fost ofițer în marină, familia locuia la Tulcea. Anul 1995 a fost unul nefast pentru angajații din marină. *„Pescuitul oceanic s-a desființat, s-au vândut vapoarele și s-au redus posturile".* Marinarii, băștinașii, de lângă malul mării, au fost privilegiați la acea dată și lor li s-au păstrat în primul rând posturile. Cum Ștefan Roman era tocmai din vestul țării, disponibilizările l-au afectat cu prioritate. *„A fost greu să mă mut. Nici acum nu mi-am revenit. Am luat viața-n piept și am ajuns la Baru Mare în jud. Hunedoara, la o Fabrică de cărămizi reflactare unde am lucrat ca inginer șef până în 1999".* Dar cum industria românească e cu un picior în groapă, a rămas și fără acel loc de muncă. Singura soluție a fost revenirea la Șagu, unde fostul ofițer de marină nu s-a sfiit să facă pe șoferul. Anul trecut a reușit să se angajeze la Primărie, ca referent agent fiscal.

După ce a fost omul mării și a navigat ani la rând în Oceanul Atlantic, acum nu-și găsește locul în viața civilă. *„Pentru marinari revoluția n-a făcut nimic. Nu există o protecție civilă pentru noi."*

Marea îi dădea o satisfacție deosebită. *„Pe mare nu existau două zile identice. Acolo nu știi ce-i monotonia."* În primele zile după ce vasul pornea din port, dorul de familie era mare. Ambii copii ai marinarului s-au născut când tatăl lor era în larg. Pe cel mai mare l-a văzut de-abia la șase luni, când i s-a adresat cu „nenea" în loc de tata.

După un scurt bilanț al acelor vremuri, ofițerul Roman concluzionează că viața pe mare are mai multe avantaje: și materiale și profesionale. Pe uscat, Roman este un inadaptat. Glasul mării îl cheamă neîncetat. A reușit să-și convingă familia că marinăria este vitală pentru el. *„În acest an nu mă las până nu ajung din nou pe mare."* Visul ofițerului este să activeze în flotele nemțești sau în cele americane.

TEODORA MATICA

CĂRUȚA ÎNLOCUITĂ CU ARO

Toamnă de toamnă, oamenii de la munte coboară la câmpie aducând fructe în schimbul cerealelor.

Merele de la Hălmagiu ajung și astăzi în pivnițele localnicilor din Iratoș, Șiria, Moțiori, Apateu, Șicula, Curtici sau chiar în localități din județul Timiș. Târgul înseamnă un sac de mere în schimbul aceleiași măsuri pline cu porumb, orz, ovăz, sămânță de tătarcă, uneori grâu și chiar vinete sau ardei.

Cu deosebire că în locul căruței, motul își transportă marfa cu ARO ori cu Dacia.

Magie și prejudecată

MIRACULOSUL TĂMĂDUITOR DE LA HĂLMAGIU

Ghicitor, vrăjitor, vraci? Nimeni nu știe exact ce puteri are Aurel Bulea. De ani de zile recurge la metode doar de el știute cu care zice că îi ajută pe cei aflați în impas. AUREL BULEA, din Hălmagiu are 78 de ani și încă n-a obosit...

– Se zice despre dumneavoastră că ajutați oameni în suferință că sunteți ghicitor și chiar vrăjitor. Dvs. ce credeți că sunteți?

– Așa zice lumea, da' eu sunt om obișnuit. Am fost muzicant, mi-au plăcut muierile, le sărutam. Lumea zice că-s vrăjitor fiindcă știu să caut de noroc.

– Cum căutați de noroc?

– Ele, femeile, se vaită și eu doar caut. Dacă-i legată și nu se poate mărita, o mărit. Cu bărbații, la fel. Alții-s bolnavi, merg la doctori, nu se pot trata, dar poate nu-i de doctor ci-i de mine? Și-atunci vine la mine. Eu am metodele mele, cum mi le-a dat Dumnezeu.

– De unde știți că va dat el aceste puteri?

– Dumnezeu a lăsat doctori de leac, popă de leac, vrăjitori de leac. De la facerea lumii, nu de-acuma.

– Dar tot Dumnezeu zice să nu venim să ne căutăm viitorul.

– Asta nu-i nici un păcat că vii la mine ca să-ți fac bine. Păcat faci dacă vii la mine și plătești să fac rău.

– Dar rău faceți?

– Nu fac așa ceva.

– Cu ce lucrați? Cu magie?

– Asta-i treaba mea. E secret.

– De când ați descoperit puterea pe care o aveți?

– De la cinci ani. Atunci a dat mama de necazuri și doar o vrăjitoare din Julița a putut-o scăpa. Mama a învățat de la ea. A dat pentru ca s-o apere, banii de pe un bou. Cea din Julița era bătrână, a mai trăit un an după ce a ajutat-o pe mama. I-a dat darul mamei mele. În '41 am mers în război. Acolo am dat de o bătrână de 78 de ani. Eu aveam 27. Aceea avea și ea darul ăsta. Baba mi-a dat darul. La fel și darul mamei mi-e transmis mie.

– De cât timp vă ocupați de cei care vă cer ajutorul?

– Din 1942.

– Câte persoane vin zilnic la dvs.?

– Sunt zile când vin zece. Altădată 20. Uneori nu vine nimeni. Atunci bat toba și ei vin din nou.

– Am văzut la poartă mașini din Hunedoara, din Bihor, din Timișoara...

– Din toate colțurile lumii vin.

– Cum au aflat de dvs.?

– Unii din vorbă-n vorbă, alții de pe vremea lui Ceaușescu. S-a dus vestea de atunci despre mine. Am făcut de două ori pușcărie pe motiv că eu „caut" muierile.

– Cât timp ați făcut pușcărie?

– Prima dată am fost condamnat la trei luni, în '67. Am făcut o lună. Și în '74 mi-au dat doi ani. Și tot o lună am făcut.

– Vin mai multe femei sau mai mulți bărbați?

– Vin cei care au necaz. Sunt femei și sărace și bogate și frumoase și urâte și doamne și țigane. Cele care nu se pot trata la doctori sau la popi, vin la mine.

– Ați rezolvat toate cazurile?

– Să zic că una la mie nu pot.

– Cât vă plătesc „clienții" pentru o „consultație"?

– Asta nu se plătește. Dacă poate îmi dă, dacă nu... Eu nu lucrez pentru bani.

– În cât timp scapă un om de relele pe care le are după ce vine la dvs.?

– Altul după nouă zile și la altul poate să dureze cinci săptămâni, după cât de vechi sunt beteșugurile.

– Concret cum puteți să ajutați?

– Eu aduc mașina dacă ți-o fură, aduc banii dacă ți-i fură, descopăr un hoț, un ucigaș sau un răufăcător, am darul și dreptul ca femeilor să le fac de măritat.

– Cine vă dă acest drept?

– Tatăl Ceresc.

TEODORA MATICA

FOTO: ST. MATYAS

Apă cu cisterna

În unele sate aparținătoare comunei Hălmagiu, efectele secetei de anul trecut sunt resimțite și acum. De pildă, în satele Bănești și Bodești autoutilitara pompierilor circulă periodic pentru a alimenta cu apă fântânile secate astă vară. Acțiunea se desfășoară la cererea sătenilor și este sprijinită de Primăria Hălmagiu.

La arat cu... doi bivoli putere!

Restanțe la lucrările de anul trecut

DRUMURILE JUDEȚENE AȘTEAPTĂ PESTE 700 DE MILIOANE DE LEI

În acest an, Consiliului Județean Arad urma să-i revină 51 de miliarde de lei, bani de la Fondul Special pentru Drumuri, cu destinația drumurile județene. Diferența până la suma programată de CJA pentru infrastructură pe 2001 (65 miliarde) va fi acoperită din bugetul Consiliului.

Însă, la o primă repartizare a sumelor s-au alocat 45,9 miliarde de lei, mai puțin, deci, cu 5,1 miliarde. CJ a anunțat că și acești bani vor fi alocați din fondurile sale. Directorul Administrației Drumurilor Județene Arad, Grigore Gomoi, spune că suma care va fi alocată va fi definitivată o dată cu aprobarea bugetului. „Există posibilitatea să primim mai mulți bani decât suma anunțată acum, adică 45,9 miliarde. Am mai avut experiențe de acest gen."

Dacă, în ceea ce privește suma ce va fi primită de la Fondul Special pentru Drumuri, aceasta e încă o incertitudine, cert este că până la sfârșitul lunii februarie ADJ va primi circa 733 milioane de lei, ce reprezintă restanțe de plăți la lucrările din anul trecut.

Directorul Gomoi mai spune că există posibilitatea ca, potrivit legii finanțelor, până la aprobarea bugetului ADJ să primească 8,3% din realizările de anul trecut, circa 5 miliarde de lei. Aceasta, desigur, în funcție de încasările de bani la Fondul Special pentru Drumuri, la nivel de țară.

Ca lucrări prioritare pentru ADJ în acest an amintim executarea, în continuare, de plombări și tratamente bituminoase, pe toată rețeaua de drumuri județene, iar ca lucrare de amploare este continuarea asfaltării pe tronsonul Pecica - Peregu Mic - Peregu Mare.

GERLINDE KNAP

Conflict spontan de muncă la firma Zade

O SERIE DE MUNCITOARE CRED CĂ SUNT PLĂTITE PREA PUȚIN PENTRU CÂT MUNCESC

27 de angajate ale firmei italiene „Zade", cu sediul în Arad, au venit ieri dimineață la sediul redacției noastre pentru a ne semnala mai multe nemulțumiri. Una e că pe luna ianuarie, de când li se dau tichete de masă, au primit mult mai puțini bani decât pe luna precedentă. „Salariile, cu tot cu orele suplimentare, sunt între 1,2-1,5 milioane. Dacă n-am avea orele suplimentare, am primi foarte puțini bani", s-au plâns femeile, care lucrează toate la mașinile de cusut și care susțin că sunt plătite prea puțin pentru cât muncesc. Contactată telefonic, directoarea firmei, Ionica Bănica, ne-a spus: „În decembrie s-au plătit și zilele de concediu pe 2000, de aceea salariile au fost mai mari. E adevărat, de când le-am dat bonurile nu le mai dăm prima de 300 de mii de lei, ca până acum. Salariul net e de 1,3-1,6 milioane plus bonuri de masă."

O altă nemulțumire a angajatelor de la Zade este că nu au primit un exemplar al contractului de muncă, contracte pe care - spun ele - le-au semnat când acestea nu erau completate. „Când am întrebat ce salar am, mi s-a spus ceva de genul nu știm sigur, vom vedea pe parcurs", spune o mașinistă. Multe angajate nu au nici carte de muncă.

Referitor la această problemă, directoarea Bănica a spus: „Toate sunt angajate regulamentar. Fiecare a primit un exemplar al contractului. Nu avem nereguli în ceea ce privește contractele de muncă. Chiar luni am fost controlați de un inspector de la Camera de Muncă și nu s-a găsit nici o neregulă. Inspectorul se numește Dan Ancateu și puteți verifica cele spuse de mine."

Bineînțeles că am verificat spusele directoarei și am descoperit că de fapt controlul nu a fost efectuat de Camera de Muncă, ci de Corpul de Control din DGMPS, ale cărui atribuții sunt altele, mai precis legate de verificarea plății obligațiilor față de bugetul de stat, nicidecum aspecte legate de contracte și respectarea acestora.

Conducerea firmei Zade și-a manifestat intenția de a rezolva, pe cale amiabilă, problemele ivite.

GERLINDE KNAP
Foto: ȘT. MATYAȘ

Dobânzile bancare în vigoare la 13.02.2001

Denumirea băncii	Suma minimă (lei)		Dobânda (% pe an)													
			Persoane fizice						Persoane juridice							
	Persoane fizice	Persoane juridice	la vedere	Pe termen de (luni)						la vedere	Pe termen de (luni)					
				1	2	3	6	9	12		1	2	3	6	9	12
BCR	*	25.000.000	10	35	-	36	37	38	39	10	35	-	36	37	38	39
BRD	500.000	5.000.000	9	33	34	35	37	39	43	9	30	30,5	31	31,5	32	32,5
B. Transilvania	300.000	25.000.000	9	36	-	37	37	38	38	9	34	-	35	36	37	36
BancPost	500.000	500.000	9	34	-	35	36	36	37	9	34	-	33	33	34	35
B. Agricolă	100.000	2.000.000	9	35	-	36	37	37	37	9	35	-	36	37	37	37
B. P. Aurora	1.000.000	10.000.000	10	36	-	44	46	44	42	10	35	-	40	42	40	42
B. P. Phoenix	500.000	500.000	10	38	-	39	40	-	41	10	38	-	39	40	-	41

West Bank Arad și-a dublat anul trecut profitul

West Bank Arad (WB) a obținut, anul trecut, un profit brut de 66 miliarde lei reprezentînd o creștere de peste 100% față de 1999 cînd a înregistrat un profit de 32 de miliarde lei, se arată într-un raport al băncii remis, luni, agenției MEDIAFAX.

Veniturile realizate de bancă au fost de 568,6 miliarde lei față de 323 miliarde lei în 1999, în timp ce cheltuielile au înregistrat o creștere mai moderată de la 291 miliarde lei în 1999 la 502,6 miliarde lei în 2000.

Activele bănci au crescut, anul trecut, cu 68,3% față de 1999 ajungînd la un total de 1.037,5 miliade lei, iar capitalurile proprii înregistrate la finele lui 2000 atingeau 192,7 miliarde lei, în creștere cu 51% față de anul precedent. Creditele restante s-au diminuat de la 4,14% din portofoliu în 1999 la doar 2,8% la sfîrșitul anului trecut.

West Bank a inaugurat anul trecut două noi sucursale în Cluj Napoca și Valea lui Mihai. Tot anul trecut banca a devenit agent Western Union și a oferit posibilitatea clienților săi prin intermediul agenției WB de la Bursa de la Sibiu să acceseze operațiuni tip futures și options pentru acoperirea riscurilor.

Pentru acest an, West Bank intenționează să-și majoreze capitalul social pînă la suma de 200 de miliarde de lei. De asemenea, banca va deschide două noi unități, în luna martie la Turnu Severin, iar în mai la Bistrița.

Gurahonț

A FOST PUSĂ ÎN FUNCȚIUNE O NOUĂ FABRICĂ DE PÂINE

Aprovizionarea cu pâine a comunei Gurahonț a constituit în ultimul timp o adevărată problemă, în localitate nefuncționând nici o brutărie modernă care să poată asigura cantitatea de pâine necesară populației din zonă.

Acest produs a fost asigurat în mai mică măsură de cooperația de consum, dar cum satele sunt multe în jur, inclusiv cele din comunele Brazii, Dieci, Almaș, pâinea era adusă de comercianții din Brad, Ineu, Hălmagiu, Sebiș și alte localități mai îndepărtate chiar și din orașul Pâncota. Se simțea deci nevoia unei brutării moderne.

Iată, însă, că anul trecut a poposit aici un investitor străin, italian de origine, care găsind o casă particulară în centrul Gurahonțului, a cumpărat-o în scopul de a investi într-o fabrică de pâine. Dotată numai cu aparatură modernă din import, fabrica a început să producă primele cantități de pâine. Produsul este solicitat și în alte localități din afara comunei, transportul fiind asigurat de către producător și la un preț destul de acceptabil.

ALEXANDRU HERLĂU

Datorită aprobării normelor

LEGEA IMM-URILOR POATE FI FUNCȚIONALĂ

Prin OUG 297 emisă pe 30 decembrie 2000 s-a stabilit că Guvernul va aproba normele metodologice de aplicare a Legii 133/1999 în baza propunerilor Ministerului Finanțelor și ale Ministerului pentru IMM-uri.

Deși cele două ministere au finalizat normele metodologice, ele n-au fost aprobate de Guvern în ședința acestuia din 1 februarie. Lucrurile s-au schimbat din săptămâna trecută. Rediscutate în ședința Guvernului de joi, 8 februarie, normele de aplicare a legii IMM-urilor au fost aprobate. De acum (mai precis după publicarea normelor în Monitorul Oficial) Legea 133 poate fi funcțională.

Printre facilitățile prevăzute de Legea 133 amintim: ◆ scutirea de la plata taxelor vamale pentru mașini, echipamente, instalații importate; ◆ scutire de la plata impozitului pe profit reinvestit; ◆ reducerea cu 20% a impozitului pe profit dacă întreprinzătorul asigură creșterea cu cel puțin 10% a numărului de locuri de muncă; ◆ facilitarea accesului IMM-urilor la achizițiile publice de bunuri materiale.

Președintele filialei arădene a CNIPMMR (Consiliul Național al Întreprinderilor Private Mici și Mijlocii din România), Gavril Popescu, spune că aprobarea normelor de aplicare a Legii 133 este un semn de revigorare economică. „Facilitățile se referă cu precădere la firmele de producție, dar și la cele de servicii și comerț. Dacă un magazin vrea să se modernizeze, să-și aducă din import echipamente, mașini, va beneficia de scutiri la plata taxelor vamale. Așteptăm acum materializarea normelor. Firmele se vor revigora, se vor înființa noi firme."

Întreprinderi mici și mijlocii se consideră firmele cu până la 200 de angajați și o cifră de afaceri de maxim 5 milioane de euro.

GERLINDE KNAP

DELEGAȚIE OLANDEZĂ LA ARAD

Ieri, o delegație a Camerei de Comerț din orașul olandez Brabant a vizitat Aradul. Cei doi reprezentanți, Jos van Hulten și Roger Rossmeisl, se află la a doua vizită în orașul nostru.

Reprezentând interesele a șapte Camere de Comerț din sudul Olandei, Camera din Brabant intenționează, să cerceteze piața românească pentru instaurarea programului „Romania 2001". Acesta cuprinde înființarea unei centru de afaceri olandez în nord-vestul României, derularea unui program (finanțat de Guvernul olandez) pentru perfecționarea profesională a managerilor români, organizarea de zile economice, acordarea de asistență pentru organizarea târgurilor la Arad (la solicitarea CCIA Arad).

În cursul dimineții, olandezii s-au întâlnit cu conducerea CCIA Arad, cu reprezentanți ai celor două universități arădene și cu conducerea Zonei Libere Curtici - Arad.

„Există interese din partea întreprinzătorilor olandezi pentru a face afaceri cu parteneri români, în special cu cei din regiunea de nord-vest, care are un mare potențial. Spre exemplu, sunt câteva companii din sudul Olandei care au afaceri în Arad. Cu ceea ce intenționăm să facem, sperăm să le fim de ajutor întreprinzătorilor olandezi, să-i ajutăm să pătrundă pe piața românească", au spus cei doi olandezi.

După-masa, J. van Hulten și R. Rossmeisl au vizitat și filiala arădeană a băncii olandeze ABN Amro Bank.

GERLINDE KNAP

Ziarul „ADEVĂRUL" utilizează informații transmise de agenția de presă MEDIAFAX.

FASCINAȚIA MODEI

În perioada patru-șase februarie a. c., orașul Düsseldorf din Germania a fost gazda celui mai mare târg de modă din lume. Evident că evenimentele de acest gen aduc în prim plan cele mai renumite firme de confecții.

Sub cupola târgului s-a aflat și S. C. „Moda" S. A. din Arad, reprezentată de directorul general **Monica Fufezan**, directorul comercial **Ștefan Fufezan** și șefii atelierelor de creație confecții

ușoare și grele, **Maria Sava**, respectiv **Augustin Sabadâș**.

În cele trei zile cât a durat târgul, Düsseldorful a fost poarta de lansare a modei pentru viitorul sezon rece. Directorul general **Monica Fufezan** și șefii atelierelor de creație ne-au relatat care e verdictul dat de creatori pentru toamna și iarna anului 2001 și primăvara 2002. Așadar, doamnelor și domnișoarelor, nu uitați că: sunt în mare vogă tricotajele și în special cele garnisite cu blană. La capitolul confecții sunt nelipsite CAROURILE. Materialele în carouri sunt folosite atât pentru fuste și pantaloni cât și pentru deux-pièce și jachete. Se poartă stofe voluminoase și pufoase, pe bază de fibre naturale.

Pielea s-a impus acum mai mult ca niciodată. Dar, atenție! E vorba de o piele prelucrată, gen „șarpe" sau cu aspect mai lucios, de mușama. Foarte interesantă și utilizată în industria confecțiilor este și pielea cu aspect de lac sau în reflexe mat-lucios. Revin în modă stofele „brăduț" mărunt și „picior de cocoș".

Până acum materialele lucitoare sau cu reflexe de lucitor erau folosite în exclusivitate pentru ținutele de seară. Gata cu aceste reguli. Firul tip lurex a devenit aproape obligatoriu pentru ținutele de zi.

Designerii și-au revărsat parcă toată imaginația în modele noi, deosebit de interesante. Jocurile de carouri atrag atenția în mod deosebit. Fusta în carouri dispuse pe biais merge excelent cu un taior din același material. Apropo: nu optați pentru mini. Fusta e obligatoriu să atingă genunchiul sau să fie maxi. Taiorul e scurt, până în talie sau cu 10 cm peste talie. Și neapărat are revere scurte. Au revenit în modă pantalonii cu manșetă, lungi sau trei sferturi. Nu ezitați ca pe materialele uni, care rămân aproape întotdeauna în modă, să aplicați broderii de aceeași nuanță cu materialul. Aceste broderii sunt binevenite pe fuste, jachete, inclusiv pe pantaloni, în special în părțile laterale ale acestuia. Nelipsite sunt cordoanele înguste din piele sau garnituri și paspoale din piele.

Un accesoriu foarte important este poșeta pe care creatorii ne-o propun din același material cu una dintre piesele vestimentare.

La capitolul culori, stiliștii sunt și de astă dată generoși și ne dau posibilitatea să optăm pentru acelea care ne prind cel mai bine: nuanțe de verde, în special verde închis, oliv, verde măr, nuanțe de bej și maro, bordo, mov. Toate cu tonurile de rigoare.

Dacă stați pe gânduri și nu sunteți decisă pentru o toaletă pe care o doriți acum, nu ezitați să vă inspirați din variantele prezentate mai sus. Cu siguranță ținuta dvs. vestimentară va fi la modă până anul viitor.

Veți spune că e în actualitate moda retro? Nici nu vă contrazicem. În acest moment roata MODEI a fost dată în urmă cu 30 de ani. Cu alte cuvinte, a revenit moda anilor '70. Și chiar că are șarm, rafinament, eleganță și poate un plus de îndrăzneală.

Spune-mi cum stai, ca să-ți spun cine esti

Cu fundul pe masă

Te sprijini cu fundul de masă, ținând picior peste picior? E un gest - mai ales - profesional pe care îl fac persoanele carieriste, care vor să ia o hotărâre unilaterală sau care vor să dea un aer prietenesc unui anume dialog. Nu vă lăsați cuceriți de aparenta jovialitate a situației. De la persoana în cauză nu trebuie să speri prea multă mărinimie.

Coatele pe masă, obrajii în palme

Este așa-numita „poziție lotus". Ea face parte din categoria gesturilor ariviste care urmăresc autopunerea în valoare. Este atitudinea pe care femeia o ia, în foarte multe împrejurări, atunci când un bărbat vrea s-o seducă.

În picioare, cu mâinile pe birou

Este un gest prin care persoana în cauză vrea să-și întărească autoritatea (biroul este teritoriul simbolic al puterii șefului, al supremației lui asupra subalternilor). Este atitudinea pe care o iei când vrei să închizi o discuție.

MIMO - GIMNASTICA ...

... Este gimnastica feței. Ea trebuie făcută preventiv - din adolescență - și mai târziu pentru atenuarea ridurilor și pentru tonificarea musculaturii feței. Niciodată nu e prea târziu, așa că poți începe chiar de acum. Poți efectua exercițiile dimineața sau seara, dar întotdeauna după demachierea feței și a gâtului și după aplicarea unei creme hrănitoare. Mișcările se execută fără grabă, dar cu intensitate.

● **prevenirea bărbiei duble** - întinde bărbia înainte, aplică palma pe bărbie și împinge astfel încât palma să opună rezistență, apoi dă capul pe spate împingând înainte buza inferioară și bărbia. Exercițiul se face timp de 20 de secunde.

● **întărirea mușchilor obrazului și ai bărbiei** - stai cu capul răsucit spre dreapta, cu buzele tuguiate ca pentru fluierat. După 10 secunde se repetă aceeași mișcare în partea stângă. Mestecatul îndelung al alimentelor întărește musculatura obrajilor.

● **evitarea formării ridurilor „labă de gâscă"** - cu ochii larg deschiși și sprâncenele ridicate se forțează buza superioară într-un „surâs", cât ai număra până la 20.

● **evitarea formării ridurilor din jurul gurii** - expiră aerul umflând obrajii, cu un deget pe buze. Exercițiul se face de 6-7 ori.

● **evitarea ridurilor orizontale și verticale de pe frunte, dintre sprâncene și de pe nas** - cu palmele pe frunte, ridică sprâncenele și aripile nasului - numărând în gând până la 10 - apoi închide ochii și coboară sprâncenele cu mâinile în aceeași poziție. Se acordă timp de 30 de secunde acestui exercițiu.

Faci sport?

Sportul slăbește atunci când este asociat cu regimul alimentar. Anumite activități fizice duc la înlăturarea grăsimii excedentare.

Rezervele adipoase din organism încep să ardă numai după 20 de minute de exerciții. După 45 de minute de sport se poate vorbi de arderea grăsimilor, pentru că în acest timp mușchii utilizează în mod prioritar grăsimile drept carburant. Ideal este să faci sport 45 de minute de trei ori pe săptămână. Astfel vei avea nevoie doar de 30 de minute în loc de 45 pentru a arde aceeași cantitate de grăsimi. În plus, activitatea metabolică se reglează astfel încât chiar și în repaos consumi mai multe calorii decât o persoană inactivă.

În decurs de o oră se consumă:

* 1000 kcal cu bicicleta
* 625 kcal făcând fitness
* 240 kcal mergând pe jos
* 500 kcal făcând aerobic
* 750 kcal sărind coarda

Pagină coordonată de TEODORA MATICA

CÂT BEI?

Bea cel puțin 1,5 litri de apă pe zi. Ce fel de apă? Cel mai bine ar fi apă dulce de izvor sau apă slab mineralizată. În orice caz, nu apă gazoasă, pentru că acest tip de apă conține prea multe săruri. Știm cu toții că apa reprezintă 70% din greutatea corpului. Ideal ca să slăbești este să elimini mai multă apă decât bei.

Primul pahar mare de apă se bea dimineața, la trezire.

La masa de prânz nu trebuie băut mai mult de jumătate de litru de apă. Restul se bea între mese. Nu uita că apa taie pofta de mâncare! Când ți se face foame între mese bea două pahare mari de apă și așteptă un sfert de oră înainte să mănânci. Ai să vezi că nu ți-e mai atât de foame.

Rețeta zilei

Budincă de cartofi cu sos de smântână

1 kg cartofi, 200 g telemea, 100 g unt, 4 ouă, sos de smântână (200 g smântână, 5 g unt, 1 lingură rasă de făină, 1/2 lămâie, sare, piper, pătrunjel verde tocat).

Cartofii fierți se trec prin mașina de tocat carne, se mixează cu untul, se adaugă gălbenușurile pe rând, amestecând bine, până când compoziția are consistența unei creme. Se potrivește de sare, se pun albușurile bătute spumă și brânza rasă. Se unge cu unt o formă în care se răstoarnă amestecul. Se acoperă cu un capac și se pune la fiert în baie de apă, timp de o oră. Când este gata, se răstoarnă pe un platou și se servește cu sosul.

BĂI TERAPEUTICE

În apa din cada băii se ascund soluțiile pentru multe dintre problemele tale, de la insomnie la răceală. Te provoc să încerci zece variante.

1. Contra insomniei - pregătirile sunt foarte importante. Aprinde puțină tămâie de pin în camera de baie, care va degaja un parfum cu efect calmant. la un prosop împăturat în patru pe care să-ți sprijini ceafa. Potrivește apa la o temperatură mai ridicată decât cea a corpului și scufundă-te în cadă. Stai un sfert de oră și relaxează-te. Lasă să curgă apa din cadă fără ca tu să ieși din vană. La sfârșit lasă câțiva stropi de apă rece să-ți brăzdeze corpul. Apoi înfășoară-te în halatul de baie.

2. Ca să alungi oboseala - o baie cu apă călâie îți va da doza necesară de energie. Lasă să cadă în vană câteva picături de esență de ienupăr sau de mentă, care elimină oboseala și împrospătează.

3. Împotriva durerilor cervicale - toarnă în apa caldă spumă de baie pe bază de mușețel și sprijină ceafa și umerii pe un prosop înmuiat în apă fierbinte. Căldura va provoca un aflux de sânge în zona cervicală, atenuând durerea.

4. Ca să te înviorezi - înainte de a intra în cada cu apă călduță, fricționează-ți corpul cu o mănușă de baie sau cu un prosop aspru, începând de la picioare și mâini, spre direcția inimii. Când pielea va căpăta o ușoară roșeață, scufundă-te în cada în care ai pus, dinainte, puțină spumă de baie emolientă.

5. Pentru stoparea răcelii - în Japonia, tradiția cere să pui trei căței de usturoi în apa fierbinte. Aceasta va avea un efect extraordinar împotriva răcelii, a nevralgiei sau a durerilor menstruale. Dar dacă preferi o aromă mai plăcută, pune trei picături de ulei concentrat de ienupăr și trei picături de lavandă. Stai în baie aproximativ zece minute, șterge-ți bine corpul cu un prosop moale și intră imediat în pat.

6. Pentru relaxare - strânge-ți bine părul și aplică pe față o mască sau o cremă nutritivă. Scufundă-te apoi în cada în care ai pus spumă de baie parfumată. Relaxează-te citind o carte sau ascultând muzică.

7. Gata cu acneea, gata cu punctele negre - fă o baie cu tărâțe de cereale. Se pun doi pumni de tărâțe într-un săculeț de pânză pe care îl vei agăța în dreptul robinetului, astfel încât jetul de apă să cadă direct pe acesta. După ce vana s-a umplut, stoarce bine săculețul și intră în apă pentru maximum 15 minute. Nu te clăti și nu-ți șterge corpul după ce ieși din baie. Este bine să stai într-o cameră încălzită, pentru ca uscarea pielii să se facă mai ușor.

8. Pentru hidratarea pielii - o baie de lapte va fi o adevărată bucurie pentru o piele aspră și uscată. Toarnă trei litri de lapte în cadă și dă drumul la apă caldă. Îmbăiază-ți corpul timp de zece minute. Pielea va deveni netedă și lucioasă.

9. Pentru ridicarea moralului - scapă de depresii prin încrederea în plante. Umple un săculeț de pânză cu lavandă, melisă (roiniță) și cimbrișor. Îl suspenzi sub robinet, ca jetul de apă să treacă peste el. Scufundă-te în cadă și respiră parfumul aromat și binefăcător.

10. Contra celulitei - dizolvă în apă călduță o spumă de baie pentru slăbit, de obicei pe bază de alge marine. Se stă în această baie timp de 20 de minute. Rezultatele nu vor apărea după o singură baie.

Direcția pentru Protecția Copilului, pe urmele unor sesizări mai mult sau mai puțin reale

DOI BĂRBAȚI - ACUZAȚI CĂ-ȘI MALTRATEAZĂ COPIII

Dorian Neagu are opt ani și locuiește, împreună cu părinții și sora de patru ani, în satul Neudorf, comuna Zăbrani. În ultimele zile, el a fost vedeta canalelor de televiziune care îl prezentau ca fiind maltratat de tatăl său vitreg. Se spunea că acesta este un om agresiv, violent și își bătea, în repetate rânduri, copilul, legându-l cu lanțuri în șura din curtea casei.

Reprezentanți ai Direcției Generale pentru Protecția Drepturilor Copilului (DGPDC) Arad s-au deplasat, ieri, la fața locului, pentru a vedea cum stau lucrurile în realitate. **„Și copilul și tatăl acestuia au negat acuzațiile aduse. Dorian spune că acum trei ani s-a întâmplat ca tatăl să-l lege la mâini, după ce băiatul a amenințat că-și va arunca sora proaspăt născută. Susține că acest tratament nu i-a fost aplicat recent, acum câteva săptămâni sau câteva luni. De altfel, pe corpul copilului nu s-au descoperit urme de violență. Cât despre ochiul învinețit la care s-a mai făcut referire, băiatul spune că l-a lovit un copil din vecini. Se pare că tatăl lui Dorian a amenințat atunci că-l va «aranja» la fel pe micul vecin, atrăgând astfel, ranchiuna părinților lui"** - ne-a informat **Sorin Macavei**, șeful Serviciului asistență juvenilă și abuzuri din cadrul DGPDC Arad.

Tatăl lui Dorian consideră că vâlva ce s-a făcut în jurul acestei povești se datorează gurilor rele din sat și dușmanilor pe care îi are în localitate. Poliția din Zăbrani cercetează cazul. În cursul zilei de astăzi, copilului i se va face expertiza neuropsihiatrică, pentru a depista eventualele traume. În cazul în care tatăl va fi găsit vinovat, i se va întocmi dosar penal pentru privare de libertate.

***

Tot ieri, reprezentanții Direcției Generale pentru Protecția Drepturilor Copilului Arad s-au aflat la Lipova, pe urmele unei sesizări anonime sosite la sediul instituției. În aceasta se spunea că un băiat de zece ani din localitate este abuzat fizic și supus la perversiuni sexuale de către tatăl său. Acuzațiile nu au fost confirmate nici de tată, nici de copil. **„Asupra băiatului nu s-au găsit forme de abuz. Nici învățătoarea lui, care îl vede zilnic la școală, nu a confirmat vreun eventual abuz"** - precizează Sorin Macavei.

Cazul se află în atenția Poliției Lipova. Aceasta are în vedere, în primul rând, depistarea autorului sesizării anonime. Se presupune că reclamația este opera unui cunoscut al familiei, cu intenții răuvoitoare.

Tatăl băiatului este de acord cu cercetările Poliției, considerând că este în interesul lui ca ele să se efectueze. Astăzi, băiatul va fi supus unei expertize neuropsihiatrice.

Dacă acuzațiile nu vor fi confirmate, înseamnă că sesizarea sosită la sediul Direcției este falsă. Ar fi a patra de acest fel, de la începutul anului până acum.

DIANA DUȚU

GUVERNANȚII S-AU PUS PE TREABĂ

Proaspăt instalat la Palatul Victoria, Guvernul Adrian Năstase nu a așteptat prea mult ca să ia taurul de coarne. Cu proiecte ambițioase pe agendă, membrii cabinetului Năstase dau dovadă că sunt întocmai după chipul și asemănarea șefului lor. Dacă în urmă cu patru ani am avut parte doar de scuze interminabile din partea unei puteri ce și-a dovedit impotența, iată că de data aceasta oamenii sunt hotărâți să facă ceva. Haosul pe care fosta guvernare l-a lăsat în urmă nu este acum invocat ca o scuză puerilă. Guvernanții s-au pus pe treabă și se vede. Vizita primului-ministru la Arad este o dovadă clară că în sfârșit este băgat în seamă și județul nostru, după ani de zile în care a fost într-un permanent con de umbră. Adrian Năstase vine la Arad în prima sa vizită în țară de când s-a instalat în fruntea guvernului, imediat după deplasarea la Strasbourg și Bruxelles, unde s-au pus bazele unei noi colaborări cu Uniunea Europeană, Banca Mondială, celelalte foruri internaționale, o colaborare demnă și reală.

Prioritățile imediate ale Guvernării PDSR sunt:

Relansarea creșterii economice, combaterea sărăciei și a șomajului, refacerea autorității statului și a instituțiilor sale, reducerea birocrației, combaterea corupției și a criminalității, continuarea și accelerarea procesului de integrare în Uniunea Europeană și NATO.

E mult? Poate da, poate nu. Ca volum de muncă este enorm, dar din punctul de vedere al cetățenilor, care așteaptă ca în sfârșit să se întâmple ceva bun și pentru ei - nu. De aceea, spun că Guvernul Năstase are o misiune istorică pentru că românii au nevoie de o gură de aer.

Dinamismul lui Adrian Năstase i-a băgat în viteză nu numai pe membrii guvernului, ci și pe șefii instituțiilor descentralizate ale statului, care patru ani au lâncezit într-un dolce far niente, ocupându-se mai mult de interesele personale. Acum simt biciul pe spinare și mulți sunt depășiți de situație.

Faptul care îi bucură tare pe români este că au fost luate la purecat dosarele privatizărilor dubioase. Prea au făcut unii gușă groasă în urma privatizărilor de tip Radu Sârbu sau Ioan Mureșan. Iată că, Guvernul Năstase este hotărât să facă lumină în aceste nebuloase pentru că oamenii au dreptul să știe ce și cum. Iar după cum s-a pornit nu-i văd prea bine pe cei care au băgat amândouă mâinile în buzunarul statului.

Nici siguranța cetățeanului n-a fost uitată. Acțiunile poliției din ultimele zile au darul să arate contribuabilului că banii lui au o destinație precisă, liniștea de zi cu zi a fiecăruia dintre noi. Sigur, nimeni nu se așteaptă la răsturnări spectaculoase de situație pentru că nici nu sunt posibile. Dar așteptăm să vedem că lucrurile se umesc într-o direcție bună. Până acum, Adrian Năstase este de departe cel mai hotărât și capabil prim-ministru pe care l-a avut România postrevoluționară. El poate însă deveni omul providențial pentru țară, dacă va reuși să pună în practică tot ceea ce și-a propus.

FLORIAN H.

Banca Transilvania

CARDUL MAESTRO MONDO - UN PRODUS CU NUMEROASE AVANTAJE

Lansat pe piață la sfârșitul lunii martie 2000, cardul de debit Maestro Mondo, emis de Banca Transilvania, este un produs consacrat, foarte solicitat de clienți. Au fost emise până la sfârșitul lunii decembrie peste 12.000 de carduri, peste un sfert dintre posesorii acestora beneficiind de primirea salariului direct în contul de card - pe bază de convenție încheiată cu Banca.

Numeroasele avantaje pe care deținerea unui card MONDO le oferă posesorului, necomisionarea de către Banca Transilvania a tranzacțiilor cu acest card, dar și rețeaua de ATM-uri în plină dezvoltare, sunt aspectele care dau atractivitate produsului. Unul dintre cele mai importante beneficii este utilizarea cardului și în străinătate, prin posibilitatea ridicării de numerar și a efectuării de plăți direct în moneda țării respective, la orice ATM sau punct de vânzare unde este afișată sigla Maestro. Astfel, se evită apelarea la casele de schimb valutar și, totodată, există o mare siguranță a păstrării banilor.

Până la data de 31 decembrie 2000 au fost efectuate la ATM-urile Băncii Transilvania peste 77.500 de tranzacții, atât cu carduri Maestro Mondo, cât și cu alte tipuri de carduri. În cazul acestora din urmă, tranzacțiile au atins valoric nivelul de 26 de miliarde de lei, evidențiind gradul ridicat de folosire a rețelei de ATM-uri a Băncii Transilvania, chiar și de către clienții altor bănci.

După Billa

ARADUL AR PUTEA AVEA UN ALT SUPERMARKET

Primul supermarket deschis în orașul nostru este Billa, aparținând grupului austriac cu același nume. Acesta este, de altfel, singurul magazin de acest gen ce operează în Arad (din noiembrie 2000).

De orașul nostru este interesat și grupul belgian Cora - Louisdelhaize, care intenționează să deschidă un supermarket sub marca Profi. Primăria Arad se află, deocamdată, în discuții cu acest concern, pentru vânzarea unui teren pe care ar urma să fie construit magazinul. Astfel, Aradul ar putea avea un alt supermarket, dacă autoritățile locale ajung la o înțelegere cu conducerea grupului Cora. În România, Cora este prezent la Timișoara, cu două magazine deschise.

Apariția supermarketului Billa a însemnat pentru Arad importante investiții străine și un număr considerabil de locuri de muncă.

Pe piața românească a bunurilor de larg consum se întâlnesc toate tipurile moderne de vânzare: cash and carry, hipermarket și supermarket. Supermarketul este magazinul cu o suprafață de vânzare de circa 2500 metri pătrați, unde ponderea cea mai mare o au produsele alimentare.

GERLINDE KNAP

Poșta redacției

„NOI FACEM LEGEA!" CHIAR AȘA?

Hotărârea Guvernului nr. 1275 din decembrie trecut, privind noul sistem de repartizare a cheltuielilor cu căldura, continuă să provoace discuții, la redacție primind zilnic numeroase scrisori pe această temă. Iată mai jos una dintre acestea.

Mă numesc Iosif Gelsinger, sunt de profesie inginer energetician și domiciliez în Arad, str. Călimănești 11, Bloc 31, ap. 7, telefon 270537. Am citit cu atenție articolele dvs. de ziar din 16, 31.01 și 08.02.2001, cu privire la noul sistem de plată a căldurii la apartamentele din blocuri. Am analizat cu atenție și art. 85 din HG Nr. 1275/2000, unde la alin. (1) se precizează modul de repartizare a cheltuielilor de încălzire pentru apartamentele de locuit, iar alin. (2) referindu-se **numai** la apartamentele sau spațiile cu altă destinație decât cea de locuit, impune obținerea aprobării adunării generale a asociației de proprietari, pentru una din cele 2 soluții posibile de adoptat.

La noi în bloc - și am mai auzit și de la alții - se susține ideea că aprobarea trebuie obținută de la adunarea generală a asociației și pentru noul sistem de plată a căldurii. Demonstrând că în art. 85 din acest HG, în nici unul din alineatele existente, nu se face referire la acest lucru, mi s-a dat replica că „în bloc noi facem legea" și dacă nu toți sunt de acord cu păstrarea vechiului sistem de plată, atunci „minoritatea se supune voinței majorității!" În acest scop, vineri 09.02.2001, s-a umblat cu o listă din apartament în apartament, ca fiecare proprietar să-și menționeze opțiunea. Motivarea acestui gest a fost că foarte mulți președinți de asociație din Arad fac acest lucru și tare mi-e teamă că sunt și susținuți de cine știe ce „personalități" (ULALA!?).

Această atitudine, din păcate, se datorează mentalității inoculate din trecut că energia se poate risipi fără grijă, că vor exista alții care să subvenționeze această risipă. În prezent, la noi în bloc - ce are numai apartamente cu 3, respectiv 4 camere - am ajuns să **sponsorizăm** energia termică ce se pierde în apartamentele celor cu multe calorifere, care, datorită costului uriaș al gigacaloriei, grevează substanțial asupra bugetului familiar. De fapt, noi, cei cu suprafață radiantă mică, plătim gigacaloria la un preț unitar puternic umflat față de cel oficial de 350.000 lei, în cazul plății căldurii proporțional cu suprafața construită, iar cei cu mulți elementi de calorifer, la aceeași suprafață construită, la un preț mult redus.

De acest lucru mi-am dat seama încă anul trecut și am încercat, în cadrul unei adunări generale, la care am invitat reprezentanții firmei „Zenner", să conving membrii asociației de utilitatea introducerii repartitoarelor de căldură. Am fost luat - împreună cu dl. Director Vărșan de la Zenner - în zeflemea și astfel totul a căzut baltă. Datorită acestui fapt m-am văzut constrâns să debranșez de la rețea caloriferele din 2 încăperi, rămânând cu o suprafață radiantă de 8,76 mp. Din exemplul de calcul prezumat (anexat) pentru luna ianuarie 2001, rezultă că eu plătesc gigacaloria cu 420.000 lei (apart. 7), iar proprietarul de la apt. 14 (etaj 4) cu 266.000 lei pe Gcal. iar cel de la apt. 4 (etaj 1) cu 303.000 lei/Gcal. Am luat ca exemplu numai 3 apartamente cu 4 camere la care suprafața locuibilă coincide cu a apartamentului nostru. În final, doresc să subliniez procedura arogantă a unor membri din comitetul asociației de proprietari și comisia de cenzori ce au calificat o adresă de atenționare de la OJPC Arad - semnată de dl. ing. Florincaș - drept o „prostie" și „fără nici o relevanță", impunând administrației blocului ca și pe luna ianuarie, repartizarea cheltuielilor să se facă ca până în prezent, deoarece „Legea o facem noi"!

Nu în ultimul rând vreau să evidențiez că unii dintre cei cu elemente multe de calorifer menționează că dacă se aplică noul sistem de plată a căldurii sunt de acord să-și reducă suprafața radiantă, de unde rezultă că această supradimensionare exagerată nu își are justificare.

Cu deosebită stimă,
Ing. I. GELSINGER

Cum se vede - dl. I. Gelsinger este un om foarte meticulos și exact, lucru confirmat și de Anexa care însoțește scrisoarea (pe care n-am reprodus-o din lipsă de spațiu), o anexă conținând un calcul matematic privind costurile reale ale căldurii la cele 3 apartamente date ca exemplu. Respectiv, care este prețul plătit de dânsul pentru o gigacalorie - 420.826 de lei - cu mult peste prețul oficial sau de referință cum i se mai spune și care este de 350.000 de lei. Să mai menționăm că suprafața radiantă a caloriferelor de la apartamentul 7 este de 9,06 mp. În schimb, proprietarul unor apartamente similare ca suprafață dar cu suprafețe radiante ale caloriferelor mai mari - ca de pildă, de la ap. 4 - în suprafață radiantă de 17,55 mp și la 14 - cu suprafață radiantă de 19,96 mp - plătesc gigacaloria cu 303.586, respectiv cu 266.893 lei.

Concluzia implicită a dlui Gelsinger este că, deși apartamentele 4 și 14 au mai mulți elementi de calorifer, proprietarii acestora plătesc gigacaloria sub prețul plătit de dânsul. Totuși, aplicând vechiul sistem de repartizare a cheltuielilor cu căldura - proporțional cu cota-parte deținută de fiecare - cheltuielile comune lunare cu căldura sunt aceleași pentru fiecare apartament: și pentru nr. 7 ca și pentru numerele 4 sau 14. În aceasta, deci, ar consta inechitatea sistemului de până acum, Hotărârea nr. 1275 din decembrie 2000 încercând s-o înlăture și să readucă lucrurile la normal.

Cât privește „necesitatea" aprobării acestor reglementări de către adunarea generală am mai spus: ea este o prostie! O adunare generală nu poate, nu are dreptul să pună în discuție o lege - și nici unde în lume nu se întâmplă așa ceva, doar poate în vreun trib din Africa! - iar cei care fac o asemenea propagandă sau care au asemenea idei - fie-ne iertată expresia - habar nu au pe ce lume trăiesc.

Deci legea e lege și ea trebuie respectată și aplicată. Am ținut să subliniem încă o dată acest lucru pentru că și noi am auzit că există unii președinți de asociații care fac legea după cum vor ei în asociațiile de proprietari, uitând sau ignorând cu bună știință că nimeni nu este mai presus de lege și nici nu o poate nesocoti după cum îl taie pe el capul! Ce-i drept, trăim în România unde totul este posibil, dar credem că a venit vremea ca cei care gândesc și procedează astfel să revină cu picioarele pe pământ și să înțeleagă că mai devreme sau mai târziu, o asemenea mentalitate se va întoarce împotriva lor. Iar dacă ei nu pot înțelege, atunci cei din jurul lor trebuie să-i facă să înțeleagă un asemenea lucru.

În concluzie, Hotărârea nr. 1275, publicată în Monitorul Oficial din 22 decembrie 2000, este lege și ca oricare lege ea trebuie aplicată întocmai.

MIRCEA DORGOȘAN

P.S. Prin oraș circulă și un alt zvon lansat de nu știu cine că Parlamentul urmează să modifice Hotărârea 1275. Informându-ne la Parlament, am aflat că, până în momentul de față, nu s-a primit nici o propunere oficială din partea unor asociații de proprietari pentru abrogarea Hotărârii 1275, fiind, de altfel, greu de crezut că o asemenea treabă ar putea intra pe lista de priorități a Parlamentului înaintea altor probleme care „ard" sau așteaptă de ani de zile.

Invitatul nostru

„LOTUL ACTUAL ESTE DE LOCUL V ÎN DIVIZIA B"

● afirmă GIGI BORUGĂ, antrenorul echipei FC Telecom Arad

Cea mai bine clasată echipă arădeană între divizionarele „C", FC Telecom Arad, și-a ales ca loc de pregătire centralizată de iarnă, stațiunea Vața. După 10 zile de muncă, „telefoniștii" arădeni au revenit acasă mai bine pregătiți din toate punctele de vedere. Despre cantonamentul de la Vața și nu numai am stat de vorbă cu antrenorul principal Gigi Borugă, care s-a dovedit a fi același interlocutor amabil.

– Dle Borugă, cum ați caracteriza cantonamentul de la Vața?

– A fost un cantonament reușit. La Vața am avut condiții bune de pregătire, cazare și recuperare, iar jucătorii au răspuns bine solicitărilor. Am pus accentul pe pregătirea fizică generală și mă bucur că nu am avut nici un fel de probleme medicale în lot.

– Apropo de lotul de jucători, cine a plecat, cine a venit?

– Au plecat în această iarnă portarul Vlădoi și jucătorii Rus și Szell. În locul lor, au venit portarul Boiț și jucătorii Aldea și Maghici. În pregătiri cu noi, au mai fost Stupar și Crișanov, jucători în curs de legitimare sub culorile Telecomului. Am avut în pregătiri 25 de jucători, după cum urmează: Boiț, Marinca - portari; Aldea, Szillyer, Tambor, Barna, Militaru, Bugariu, Sabou, Toma, Grad, N. Mitu, Volocaru, Corinda, Lup, Crișanov, Stupar, Ardelean, Oprescu și juniorii: Szellelky, C. Borugă, Maghici, Gligor, Hamza, Savin. Aflați în plin proces de recuperare, după accidentări mai grave, Arman și Petruț s-au pregătit separat la Arad.

– Ceva „amicale" ați disputat acolo?

– Da, 4-2 cu Metalul Brad și 1-0, cu Aurul Brad, dar nesemnificative.

– Telecom s-a înscris în Memorialul „Nicolae Dumitrescu". Considerați utilă participarea la acest turneu?

– Nu. Ce alea sunt echipe cu care jucăm?! Nouă ne trebuie adversari puternici, să vedem exact potențialul echipei, dar...

– Și nu aveți programate „amicale" cu UTA, echipe din Timișoara sau altele de divizie?

– Avem ceva, pe la Cugir, Reșița. Cu echipele din Timișoara nu vrem să jucăm că-s prea slabe pentru noi. UTA nu vrea să joace cu noi. Dacă ar juca, am ști pe ce poziție stăm. Oricum, lotul actual al Telecomului este de locul V în Divizia B.

– Este jucată seria a VIII-a?

– Da. Dacă antrenorii arădeni știu că „U" Cluj e virtual promovată și pe deasupra merităt, eu ce să mai zic, mă aliniez la dorințele lor. Eu știu că trebuie - și am valoare - să câștig toate meciurile din retur, pentru ca băieții să încaseze primele de joc. Nu spun că avem cea mai bună echipă a seriei, dar vrem să câștigăm fiecare meci.

– Totuși, „U" Cluj vine de trei ori la Arad. Chiar nu se poate promova?

– Eu știu că-i bat. Astra cred că va încerca și ea acest lucru, dar de Pecica nu sunt convins.

– Cum ați comenta afirmațiile lui Ionuț Popa, care vrea să joace cu juniorii contra Telecomului și știa scorul deja?

– Dacă eu i-aș spune președintelui Marinca: vreau să joc meciul cu X, cu juniorii, ar spune că vreau să vând meciul. Apoi, din experiența mea, știu că nu e prea plăcut pentru un antrenor să piardă cu 7-0. Știți, nu prea îmi place să comentez afirmațiile altora, dar o întrebare am la cele declarate de Ionuț Popa. Ce facem, pregătim culoarul pentru „U" Cluj?

– Ce vă doriți dle Borugă de la acest retur?

– Să fiu sănătos, iar echipa pe care o pregătesc să câștige toate meciurile.

– Vă mulțumesc și vă doresc succes.

DANIEL SCRIDON

Baschet masculin

PE VIAȚĂ ȘI PE MOARTE

ASTĂZI, DINAMO ERBAȘU - WEST PETROM ARAD

În Capitală, astăzi (ora 17,30), West Petrom Arad va juca un meci derby, de foarte mare însemnătate, cu Dinamo Erbașu. Cum divergențele dintre antrenorul Petricevic și căpitanul echipei, Veres, și-au găsit rapid rezolvarea, arădenii pot aborda cu încredere duelul. Mai ales că ei vin după astronomicul succes repurtat în fața universitarilor clujeni. Amănunte suplimentare despre pregătirea întâlnirii de azi, am aflat fiind prezenți la ultimul antrenament desfășurat de petroliști la Arad, luni seara.

BURLACU ESTE „ÎN CARȚI"

Accidentat în precedenta partidă, Cătălin Burlacu a suferit, din fericire, doar o contuzie. Astfel încât se mizează pe introducerea lui pe suprafața de joc. Ieri dimineața, înaintea plecării cu autocarul spre București, Burlacu a fost consultat de dna dr. Nica. O ușoară accidentare mai acuză Spasojevic (luxație a degetului mic al mâinii), însă Zoran va fi, de asemenea, apt de joc.

ANTRENAMENTE ÎN SALA „AGRONOMIA"

West Petrom are programate în Capitală două ședințe de pregătire, ambele în sala echipei Sportul Studențesc, „Agronomia". S-au obținut poziții pentru orele 20,00 (ieri) și 10,00 (astăzi). Lotul deplasat îi cuprinde pe Veres, Szijarto, Apostol, Alexe, Marjanovic, Burlacu, Dehelean, Ifrim, Spasojevic și Nikolic.

KONAKOVIC NU VINE

Conducerea clubului a dorit să îl transfere pe pivotul bosniac, Dino Konakovic. Acesta s-a aflat în probe la Arad și a dat satisfacție. Transferul lui Konakovic ar fi fost util, în condițiile în care Tordai - momentan suspendat pe 2 ani - se află pe picior de plecare. Jucătorul bosniac - avându-l ca prim antrenor pe Dragan Petricevic - a evoluat în trecut la Sarajevo, campioană a Bosniei Hertegovina și la B.K. Zagorje, în prima ligă slovenă. Din păcate, răspunsul Federației a fost negativ. Forul de specialitate a replicat că nu se mai pot efectua legitimări de jucători străini, până la sfârșitul anului 2001, decât în cazul celor din afara Europei. Acest fapt a stârnit nedumeriri și suspiciuni conform cărora unele forțe doresc ca Aradul să nu se întărească în această perioadă. „Orice comentariu este inutil. Regret că nu l-am legitimat până la sfârșitul anului trecut, dar nu aveam de unde să știm de noua situație creată" - spune Dragan Petricevic. Pe de altă parte, Konakovic s-a arătat interesat de un transfer la West Petrom în sezonul 2001-2002, apreciind valoarea formației arădene. Până atunci, el ar putea evolua în Ungaria, la Zalaegerszeg sau Dombovár.

„MERGEM SĂ JUCĂM DESCHIS"

... declară antrenorul Petricevic, revenind la meci și adaugă că „vrem să demonstrăm potențialul nostru maxim și în deplasare. Până acum, insuccesele de pe teren străin s-au datorat unor factori adunați".

*

Ieri ar fi trebuit să aibă loc ședința Biroului Federal, în care să se ia o decizie în privința cererii lui Elemér Tordai de a deveni liber de contract. Ședința nu s-a mai desfășurat, în consecință verdictul a fost, din nou, amânat pe săptămâna viitoare.

ADRIAN HÂRȚĂU

MEMORIALUL NICOLAE DUMITRESCU

Meciurile etapei a IV-a a Memorialului Nicolae Dumitrescu se desfășoară astăzi, ora 15,00, după următorul program:

Grupa A: Comera Arad-West Petrom Arad, Victoria Nădlac-Frontiera Curtici.

Grupa B: Astra Trinity Arad-Romvest.

Grupa C: Universitatea Arad-FC Arad Telecom, (ora 11), Șiriana Șiria-Tricotaje Ineu.

* * *

Ieri, în cadrul aceleiași competiții, Șoimii Pâncota-Gloria Arad 2-1. Într-o partidă disputată luni, Victoria Nădlac - Comera Arad 2-1.

LA MACEA SE VORBEȘTE ITALIANA!

În luna octombrie a anului trecut, Cristian Sabău (jucător activ la Voința Macea), în urma unei selecții ample, a demarat pregătirile cu 22 de copii încadrați la grupa de vârstă '87-'88.

După ce a bătut fără efect pe la ușile privaților din localitate, Sabău secondat de Doru Covasan (și el jucător activ la Voința Macea) au găsit un sprijin, aflat deocamdată în fază incipientă, la firma româno-italiană Roemmpi, care prin administratorul Călin Căldărar s-a arătat interesată de viitorul micuților fotbaliști. Antrenamentele se desfășoară zilnic (cu durata de 90 minute) pe terenul din Macea, preconizându-se pentru viitorul apropiat perfectarea unor amicale cu echipe de aceeași categorie de vârstă. Deși au trecut doar patru luni de la startul acestui proiect, antrenorul Sabău propune patru nume pentru cluburile cu activitate intensă la nivelul sectorului juvenil: Földi, Tomuța, Ardelean și Faur.

SORIN CAZAN

Baschet feminin

VA FI ALESYA BELEVICH „ARMA SECRETĂ" A CAMPIOANELOR?

Foto: AL. MARIANUȚ

Alesya abia așteaptă să pună umărul la succesele ICIM-ului...

În această după-amiază (ora 17,00), la Dej, campioanele de la Baschet Club ICIM Arad se vor afla în fața unui nou examen dificil. De altfel, cam toate partidele echipei noastre din acest retur au fost grele. Iar din patru meciuri, formația pregătită de George Mandache a obținut o singură victorie.

Cu moralul ușor refăcut după succesul din jocul cu studentele de pe Someș, arădencele au plecat ieri spre Dej, cu un singur gând: **victoria**. Dacă situația din teren o va impune și Tretiak va repeta anti-jocul din ultimele confruntări, „asul din mâneca" antrenorului Mandache ar putea fi Alesya Belevich. Jucătoarea din Belarus, venită la echipă în această iarnă, se află în plin proces de refacere după operația suferită în urma unei infecții la mâna dreaptă. Ea ar putea fi „forțată", pentru că BC ICIM are mare nevoie de victorie. Orice pas greșit al campioanelor entitre ar diminua considerabil șansele la cucerirea unui nou titlu național.

Adversarele de astăzi ale arădencelor, echipa Someșul Dej, vin după o victorie categorică (scor 76-50) obținută pe malurile Dunării, la Galați. Ea este una din grupările imprevizibile din campionatul intern. Dacă prinde o zi bună, Someșul poate învinge orice echipă, mai ales pe propriul teren. Sperăm, în numele iubitorilor baschetului arădean, că acest lucru nu se va întâmpla astăzi.

DANIEL SCRIDON

Ieri, în meci amical

C. S. M. REȘIȚA - F. C. UTA 2-0 (1-0)

După una caldă și alta rece săptămâna trecută, iată că ieri, la Reșița, într-un alt meci amical, F. C. UTA a capotat în fața gazdelor de la CSM, cu scorul de 2-0. Golurile au fost marcate de Dianu și Perșa, câte unul în fiecare repriză.

Dan Mănăilă a utilizat două echipe și l-a mai folosit - în plus - pe Gâtea, câte 15 minute în fiecare repriză, jucător venit în probe de la Cimentul Medgidia, dar aparținând celor de la Farul Constanța. Cum el nu a prea convins, se pare că nu va avea viață lungă pe la Arad. Iată cele două garnituri ale „Bătrânei Doamne": **Repriza I**: Mârne-Nastor, Tisza jr., Zaha, Șerb, Ciba-Turcan, Luca, Barta-Popescu, Clepe. **Repriza a doua**: Potoreț-Cioară, Porumboiu, Găman, Panin-Buhuș, Todea, Nădăban, Ciubăncan-Fabian, V. Fritea.

Astăzi, la ora 12,00, tot în meci amical, la Timișoara, CFR din localitate va da piept cu UTA, echipă ce aseară, după venirea de la Reșița, a intrat în cantonament.

LEO SFÂRA

Componenții clubului de kick-boxing „Budokan Arad" au câștigat competiția cu același nume, obiectivul lor fiind însă o cât mai bună participare la Cupa Mondială, care va avea loc în luna mai la Debrecen (Ungaria).

Rândul de jos: Edith Tati Kiss, Vasile Bizău - antrenor, Daniel Vințeler.

Rândul din mijloc: Alin Ungureanu, Sorin Seracu.

Rândul de sus: Claudiu Șelaru, Călin Ivan, Gelu Boiciuc.

Foto: **VIOREL MUSCA**

BAREMURI MĂRITE ȘI PENTRU „CAVALERII" LOTURILOR B ȘI C

După un calcul detaliat, s-a ajuns la concluzia că un club trebuie să plătească pentru brigada care conduce meciul pe care-l organizează 2.200 de dolari și nu 2050 cât se stabilise inițial. „Creșterea pe care o vom cere nu este așa de mare, pentru ca prim-divizionarele să nu-și permită. Din cei 2.200 de dolari, 485 de dolari sunt impozite. Plățile se vor face cu zece zile înainte de meci. Celui care nu va avea dovada bancară că s-a încadrat în termen nu i se va programa meciul. Un central de la Divizia A va primi 40 de dolari net, plus banii pentru cazare, masă și transport. „La Divizia B, baremul va crește. «Centralii» vor primi de la 1.100.000 lei brut, 1000 de dolari net, în timp ce asistenții vor încasa 75 de dolari. La Divizia C, un central va lua 70 de dolari net, iar asistenții 40 de dolari. Observatorii de la eșalonul doi vor încasa 50 de dolari în loc de 550.000 de lei brut, iar cei de la «C» 25 de dolari", a precizat Mircea Sandu.

ROMÂNIA
JUDEȚUL ARAD
MUNICIPIUL ARAD
CONSILIUL LOCAL

HOTĂRÂREA NR. 357 din 28 noiembrie 2000

privind interzicerea comercializării către minori a produselor care conțin solvenți organici volatili

Consiliul Local al municipiului Arad;
Având în vedere:

- Inițiativa primarului municipiului Arad;
- Referatul nr. 26558/03.11.2000 al Direcției sociale;
- Avizele Comisiilor Consiliului local al municipiului Arad nr. 3, 4, și 5;
- Dispozițiile art. 25 din Ordonanța de Urgență a Guvernului nr. 26/11.06.1997 privind protecția copilului aflat în dificultate;
- Art. 2 alin. 1 lit. b din Legea nr. 32/1968 privind stabilirea și sancționarea contravențiilor, republicată și modificată;
- Art. 5 din Ordonanța nr. 99/29 august 2000 privind comercializarea produselor și serviciilor de piață;
- Prevederile art. 20 lit. r și t din Legea nr. 69/1991 privind administrația publică locală republicată.

(1834374)

În temeiul art. 28 alin 1 și 2 din Legea nr. 69/1991 privind administrația publică locală, republicată,
HOTĂRĂȘTE:

Art.1. Începând cu data intrării în vigoare a prezentei hotărâri, pe raza municipiului Arad, se interzice comercializarea către minori, indiferent de modul de efectuare a comerțului, a produselor care conțin solvenți organici volatili, având efecte similare cu cele ale drogurilor, prevăzute în Anexa care face parte integrantă din hotărâre.
De asemenea se interzice intermedierea obținerii de către minori, a unor produse de natura celor prevăzute la alineatul precedent.
Art.2. Încălcarea sub orice formă a prevederilor art. 1 se sancționează cu amenda în sumă de 5.000.000 lei. La a doua abatere, agenților economici li se retrage autorizația de funcționare. Intermediarul se sancționează cu amenda în sumă de 5.000.000 lei.
Art.3. Serviciile de specialitate ale Primăriei municipiului Arad au obligația de a înscrie în toate autorizațiile pe care le eliberează pentru cei care comercializează solvenți organici volatili, interdicția prevăzută de prezenta hotărâre.
Agenții economici sunt obligați să afișeze hotărârea CLM Arad la loc vizibil.
Art.4. Cu ducerea la îndeplinire a prezentei hotărâri se încredințează Direcțiile de specialitate ale Primăriei municipiului Arad și împuterniciții Primarului municipiului Arad.
Prezenta hotărâre se va comunica celor interesați de către Serviciul logistică acte administrative.

Președinte de ședință, **Secretar,**
Gheorghe Huțiu **Doina Paul**

Anexa la Hotărârea Consiliului Local al Municipiului Arad nr. 357 din 28 noiembrie 2000

LISTA

produselor care conțin solvenți organici volatili

1. Solvenți, diluanți, (diluant 506, 511, terpinol, diluant reflex).
2. Toate produsele din gama peliculogenelor (produse cu care se vopsește) indiferent de denumire, serie, tip de ambalaj sub care se comercializează: ▼ chituri ▼ grunduri ▼ vopsele ▼ lacuri ▼ emailuri

Exemple de denumiri sub care se vinde aurolacul:
Email bronz aluminiu; Email decorare sobe, burlane, rame; Email S 5064 argintiu; Bronz argintiu, auriu; Lunar; Aurolac; Arginpol; Emavilal; Rotacril argintiu, Email gri metal; Negru mat; Nitrolac; Sigmaron etc.

3. Cleiuri, adezivi (aracet, prenandez).
4. Decapanți.

(1834373)

LIDERA INCONTESTABILĂ
A VRĂJITOARELOR DIN ROMÂNIA

RODICA GHEORGHE

VRĂJITOAREA NR. 1 ÎN TOP

prezentă în Arad

Cea mai puternică vrăjitoare și prima din România care a participat la congrese internaționale cum ar fi: *Catovițe (Polonia), Lyon (Franța), India, Palma de Maiorca (Spania),*

VRĂJITOAREA ANULUI 2001

desemnată de cel mai puternic vrăjitor din lume HUAN CARLOS din Spania în vârstă de 108 ani, vrăjitoarea cu cel mai mare har primit de la mama ei Omida și recomandată de toate canalele de televiziune și presă, recunoscută atât în țară cât și peste hotare.

ESTE DIN NOU LA CEREREA FOARTE MULTOR CETĂȚENI ÎN JUDEȚUL ARAD,
cine dorește cu adevărat rezultate pentru a vă alina suferința sufletească și trupească.

MĂ PUTEȚI CONTACTA LA TELEFOANELE
094.751.183, 094.481.963.

(5914754)

Winchester

te așteaptă la

CASĂ!

Câștigă 10 apartamente de
15.000$!
Fii printre cei **30 de câștigători** care vor face cumpărături de **500$, fiecare!**
Câștigă unul dintre cele **50 de premii** în valoare de **100$, fiecare!**

Vrei să câștigi? E foarte simplu:
1. ***Adună 3 pachete goale de Winchester de 20 de țigarete** (la această promoție participă pachetele de Winchester Full Flavor - Cartonat și Necartonat, Winchester Lights și Winchester Menthol).*
2. *Scrie pe o foaie de hârtie numele și prenumele tău, data nașterii, seria și numărul actului de identitate, adresa și numărul de telefon **plus** răspunsul corect la întrebarea: **Câte pachete goale de Winchester trebuie să aduni pentru a participa la promoția "Winchester te așteaptă la CASĂ" ?***
3. *Pune foaia de hârtie cu toate datele completate, împreună cu cele 3 pachete goale de Winchester într-un plic timbrat și trimite-l la CP 22 OP 83 București, până la data de 20.04.2001, data poștei.*

***Asta e tot! Dacă vrei să știi mai multe detalii, te așteptăm la numărul de telefon 01/203.61.31** (convorbire taxată cu tarif normal). Această promoție se desfășoară între 12 februarie - 20 aprilie 2001, în fiecare dintre următoarele județe: Alba, Arad, Bacău, Bihor, Botoșani, Brăila, Buzău, Caraș-Severin, Cluj, Dâmbovița, Gorj, Hunedoara, Iași, Maramureș, Mehedinți, Neamț, Olt, Sălaj, Satu Mare, Sibiu, Suceava, Teleorman, Timiș, Vaslui, Vrancea.*

Dir.Cons.CEE 89/622: "Tutunul dăunează grav sănătății"

CEA MAI TARE OFERTĂ A MILENIULUI !

Oferta CONNEX:
10 minute gratuite - 12 luni pentru convorbirile în rețeaua CONNEX din timpul săptămânii, pentru abonamentul CONNEX CENT și prima lună fără plata abonamentului, pentru toate celelalte abonamente CONNEX.
- taxare la secundă pentru toți utilizatorii cu abonament sau cartelă reîncărcabilă.

Bd. Revolutiei nr.83 in incinta MAGAZINULUI COMSIM LG.
TEL. 092/292596

dealer autorizat CONNEX

SC DIANET COMPUTERS SRL

SC CONFRUCT SA LIPOVA
Str. Lugojului nr. 6

OFERĂ SPRE VÂNZARE
CISTERNE FIBRĂ DE STICLĂ
10.000 L, cu suport

INFORMAȚII LA:
563.020, 092.331.136

(5914853)

Firmă de publicitate
ANGAJEAZĂ:

AGENȚI PUBLICITATE

Condiții: - varsta maximă 35 ani
- experiență în domeniu
- studii minim liceu (preferabil studenți)
- cunostinte PC

Relatii la tel .057/ 234 041

Primăria Municipiului Arad
Serviciul Social

În atenția beneficiarilor de ajutoare bănești pentru energia termică

Având în vedere apariția HGR nr. 215/2001 prin care se modifică cuantumul ajutorului bănesc și limitele de venituri în funcție de care acesta se acordă, rugăm ca toți beneficiarii ale căror venituri nete lunare pe membru de familie nu depășesc 1.100.000 lei și nu și-au depus cereri pentru acordarea ajutorului bănesc pe luna ianuarie 2001, să își depună cererile pentru acordarea ajutorului bănesc pe luna ianuarie 2001 până în data de 25 februarie 2001. Menționăm că cererile trebuie să fie însoțite de acte doveditoare ale venitului net obținut în luna anterioară (adeverințe de salariu net, cupoane de pensie, ajutor de șomaj etc.).

Cererile pentru acordarea ajutorului bănesc aferent lunii februarie 2001 se depun tot până în data de 25 februarie 2001 și trebuie să aibă anexate acte doveditoare ale venitului net realizat în luna anterioară.

Borderourile aferente lunii ianuarie 2001 se vor ridica de la centrele pentru acordarea ajutoarelor bănești pentru energia termică începând cu data de 17 februarie 2001.

Primar,
ing. dipl. Dorel Popa

◆ *Mă numesc Eleonora din Lipova și pe această cale aduc mii de mulțumiri doamnei Carina, care prin harul ei sfânt mi-a readus soțul acasă, fiind despărțită. Scoate arginul viu, lecuiește de beție, aduce spor în afaceri, lecuiește impotența, dezleagă cununii.*

Doamna Carina se află în Arad pentru un timp mai îndelungat. Apelați cu încredere la telefon: 094-116504.

◆ *Mă numesc Marius sunt din Arad, vreau să aduc mii de mulțumiri doamnei Carina binefăcătoare de minuni, care prin puterile ei paranormale a reușit să-mi dezlege cununia.*

Apelați cu încredere la 094-116504.

(5914854)

PRIMĂRIA MUNICIPIULUI ARAD

Organizează, în data de 14.03.2001, ora 9,00, la sediul instituției, camera nr. 95, concurs în vederea ocupării următoarelor posturi vacante:

Serviciul Resurse Umane

◆ ***un post de consilier*** - studii superioare
- experiență în munca de personal de cel puțin 2 ani
- cunoștințe de operare PC

Biroul cadastru

◆ ***un post de consilier*** - studii superioare matematică sau informatică

Biroul Monitorizare - resocializare

◆ două posturi de referent - studii medii

Centre de zi pentru vârstnici

◆ ***un post de referent***, cu studii medii, pe perioadă determinată, până la întoarcerea titularului.

Dosarele de înscriere la concurs vor fi depuse la camera 95, până la data de 12.03.2001 și vor conține următoarele acte:

❖ cerere de participare la concurs;
❖ curriculum vitae;
❖ recomandare de la ultimul loc de muncă sau de la instituția de învățământ absolvită, pentru absolvenții care nu au mai lucrat;
❖ acte de studii, copie și original;
❖ certificat de cazier judiciar, de la Inspectoratul Județean de Poliție;
❖ copie de pe carnetul de muncă, completat la zi;
❖ buletinul de identitate, copie și original.

Relații suplimentare la Serviciul resurse umane, camera nr. 95.

(1834372)

Spitalul Clinic Județean Arad scoate la licitație închirierea unei suprafețe de teren din curtea spitalului. Licitația va avea loc în data de 22.02.2001.

Informații suplimentare la sediul spitalului sau la telefon 252666 interior 218.

(1834402)

COMUNICAT

Firmele organizatoare ale concertului susținut de trupele ASIA, L. A., PROCONSUL, DJ PROJECT ȘI TONIC, la Sala Polivalentă din Arad, în data de 14 februarie, cu ocazia Zilei Îndrăgostiților, fac următoarele precizări:

În ciuda unor zvonuri lansate de terți în ultimele zile, trupele mai sus-menționate nu vor susține în Arad (un) alt recital, în afara, acelui contract ferm, care se va desfășura la Sala Polivalentă din Arad, miercuri, 14 februarie 2001, cu începere de la ora 18,30.

La Discoteca „Viva", va avea loc o petrecere cu multe surprize, după concertul de la Sala Polivalentă, unde toți cei care cumpără bilete la concertul propriu-zis vor beneficia de intrare liberă, pe baza unui fluturaș care va fi distribuit împreună cu biletul de intrare la spectacolul de la Sala Polivalentă.

Vă mulțumim și vă așteptăm la un spectacol extraordinar, cu premii de milioane și multe surprize.

West Media Network
& Siesta Promotion

S.C. MANITOBA TEX S.R.L.

Angajează

■ **CONFECȚIONERE** (Triplok, Uberdek și simplă)

PERIOADA DE PROBĂ este de 2 luni.

OFERIM angajare cu carte de muncă, bonuri de masă și un salariu de la 2 la 3,5 milioane lei, în funcție de eficiența fiecăruia.

■ **PERSONAL CTC** interfazic

Str. Ursului nr. 21 Arad,
Telefon 250.505; Fax 281.322

(1834345)

---

s.c. BAT Arad s.a.

cu sediul în Arad, str. Poetului nr. 131/a

angajează SECRETARĂ

Constituie avantaj experiență în domeniu.

INFORMAȚII LA
telefoanele nr. 289.700, 273.242 int. 117.

DIRECTOR GENERAL
Ing. Marian Ionita

(1834369)

---

eta - 2u computer

OFERTĂ SPECIALĂ

- Calculatoare
- Imprimante
- Retele
- Soft
- Service

CARCASĂ ATX 230W
PLACA DE BAZĂ
Acorp ALi Bus 100 AtiATX
AMD K6-2 500MHz + cooler
HDD 10.2GB UDMA
Placa Video S3 Trio 4 MB
FDD 3,5"/1.44MB
SDRAM 32MB PC100
MONITOR 15"
TASTATURA
MOUSE + PAD

ARAD, CLOSCA 2
Tel./Fax.: 251838
INTRARE DE PE B-DUL REVOLUȚIEI

419 USD + TVA

S.C. „COTTON" S.A.

Arad, Str. Patria nr. 14

Anunță

REDESCHIDEREA SECȚIEI DE CONFECȚII
începând cu **12.02.2001.**

ANGAJĂM CONFECȚIONERE cu experiență.

Informații suplimentare la tel. 280.343 sau la sediul societății.

S.C. Expert S.A.

în calitate de lichidator al S.C. ALFAR S.A. Arad

În conformitate cu prevederile Legii 64/1995 republicată, vinde la licitație publică deschisă cu strigare, următoarele active:

1. Bloc de sere cu suprafața de 38 ha, cu toate utilitățile
2. Complex ciupercărie cu toate utilitățile

Licitația va avea loc în ziua de 19.02.2001, ora 12,00, la sediul societății Alfar.

Înscrierile se pot face până în ziua licitației, ora 9,00.

Relații la telefon 057/276101 sau 094/784497.
Ing. Dabici Mirela.

(5914794)

AGENȚII DE PUBLICITATE

Ziarul „Adevărul" are deschise următoarele agenții de publicitate

SEBIȘ
Primăria orașului Sebiș
- agent publicitar **Ciolea Mirela**
- program 8,00 - 15,00
- Telefon 420.303

LIPOVA
S.C. ELCOTRANS S.R.L. Lipova
Str. Bălcescu Nr. 16,
Telefon 561.426 sau Fax 563.091
- program 7,30-15,30

INEU
Primăria orașului Ineu
- agent publicitar **Carmen Țole**
- program 8,00 - 15,00
- Telefon 092-846765

NADLAC
„GYURIAN" - str. Griviței Nr.58
- agent publicitar
Gyurian Bohuslav
- Telefon 474.580

CHIȘINEU CRIȘ
Primăria orașului Chișineu Criș
- agent publicitar **Mihaela Brândaș**
- program 8,00 - 15,00
tel. 520098

PECICA
DACODA - A.F. DUMICI Nr. 281
- agent publicitar **Dumici Dănuț**
- program 8,00 - 20,00
- Telefon 468.745

SANTANA
Bibliotecă
- agent publicitar **Alexandru Victoria**
- program: 8,00 - 15,00
telefon: 462471

GURAHONȚ
Primăria orașului Gurahonț
- agent publicitar **Alexandru Herlău**
- program: 8,00 - 15,00

PÂNCOTA
S.C. ELIDOR,
Str. T. Vladimirescu, nr. 34
- agent publicitar **Cristina Mihăicuța**
- program: 8,00 - 15,00
- Telefon: 466.213

CURTICI
Str. Vasile Goldiș nr. 1
(Magazinul HOBBYLAND)
- program: 9,00 - 18,00

SAVÂRȘIN
Magazinul alimentar Mixt „Hans auto",
Str. A. Iancu Nr. 411
- Telefon: 557.339

CERMEI
Primăria Cermei
- agent publicitar - **Florica Nagy**

ȘOMOȘCHEȘ
- agent publicitar înv. **Ioan Nagy**
- Telefon: 511.860

ȘIRIA
Asociația Agricolă Ioan Slavici
sau la domiciliul d-nei **Bot Adriana**, din Șiria nr. 516
- agent publicitar **Bot Adriana**
- Telefon 531.084

Anunțurile se primesc în regim de urgență și pot să apară în ziarul „ADEVĂRUL" de a doua zi. INFORMAȚII – TELEFON 280.904

ANIVERSĂRI

Pentru
ALEX.
Până când te-am întâlnit, n-am știut că dragostea poate fi așa de frumoasă! Inima mea este lângă a ta și nu uita că te iubesc! DIANA.

VÂNZĂRI APARTAMENTE O CAMERA

Vând garsonieră Bușteni, îmbunătățită. 10.500 DM. Telefon 253364. (3625)

Vând garsonieră, Grădiște, decomandată, et. II, contorizată. Telefon 057/220153; 095.379.317. (3165)

Vând garsonieră, str. Poctului P3, parter, neîmbunătățită, preț 7.500 DM. Telefon 093.631.003. (3654)

Vând urgent garsonieră, confort III, mobilată, 4.000 DM, negociabil, str. Predeal bl. G1, ap. 46, după ora 18. Telefon 240883. (3653)

Vând garsonieră confort 3, lângă Stadion UTA, 4.200 DM negociabil. Telefon 277511. (3672)

Vând garsonieră confort I, etaj III, Vlaicu, 8.000 DM. Telefon 272432. (3758)

Vând apartament una cameră etaj I, Grădiște, 9.000 DM negociabil. Telefon 094.873.624. (3768)

Vând garsonieră str. 6 Vânătoru, bloc CPL, sc. A, etaj I, Telefon 222498 sau 096.239.498. (3778)

Vând garsonieră confort I, etaj IV, (ne)mobilată, preț 9.000 DM, 7.000 DM negociabil. Telefon 267945. (3797)

Vând apartament 1 cameră, decomandat, 10.500 DM. Telefon 247429. (3798)

VÂNZĂRI APARTAMENTE DOUĂ CAMERE

Vând 2 camere, ultracentral, parter, ideal cabinet, birouri, 24.000 DM. Telefon 253364. (3625)

Vând 2 camere Vlaicu, etaj I, 12.600 DM. Telefon 253364. (3625)

Vând apartament 2 camere, Micălaca, exclus intermediari. Telefon 267922. (3641)

Vând urgent apartament 2 camere cu sau fără mobilă deosebită, decomandat, Alfa, parter, îmbunătățit deosebit, rolete lemn, sufragerie gresiată, bucătărie gresie și faianță, baie gresie faianță, hol gresiat și lambrisat, preț 15.000 DM, negociabil. Informații Falcza Sud bl. 36, sc. A, ap. 3. Telefon 258369 sau 093.013.234. (3258)

Vând apartament 2 camere, central, 84 mp. Informații telefon 092 624 791 sau 262185. (3482)

Vând apartament 2 camere, et. I, central, Chișinău Criș. Telefon 250041; 093.183.685. (3339)

Vând apartament 2 camere, etaj I, 25.000 - 20.900 DM central (Coraura). Telefon 279718, 094.542.931. (3425)

Vând apartament 2 camere, Alfa. Telefon 275336. (3436)

Vând urgent apartament 2 camere, Podgoria-Gară, et. II. Telefon 253326. (3587)

Vând apartament 2 camere, confort I, decomandat, ultracentral. Telefon 250516, orele 14-17. (3615)

Vând sau închiriez apartament 2 camere, 83 mp, ultracentral, str. Episcopiei, ideal pentru privatizare. Telefon 256013, după ora 17; 093.511.413. (3619)

Vând apartament 2 camere și garsonieră, în rate. Telefon 092.130.360. (3260)

Vând apartament 2 camere parter și garaj Vlaicu, lângă Fortuna. Telefon 246147 seara. (3621)

Vând apartament 2 camere zona Alfa, parter înalt, cu balcon, 16.000 DM negociabil. Telefon 277511. (3672)

Vând apartament 2 camere, în **zona Vlaicu** - Arad, bloc contorizat. **Informații** telefon 288661. (3700)

Vând apartament 2 camere, zona **Intim, etaj** I. Teleofn 093.854.987. (3729)

Vând apartament 2 camere, etaj I, **în Sebiș.** Telefon 420991. (4060431)

VÂNZĂRI APARTAMENTE TREI CAMERE

Vând apartament central, 3 **camere, et.** I, preț informativ 35.000 DM. **Telefon** 094.775.108; 213326. (3150)

Vând apartament 3 camere, etaj II, 6 **Vânători**, îmbunătățit, 20.500 DM. **Telefon** 252079; 222021. (3571)

Vând apartament 3 camere, Vlaicu, 16.500 DM, negociabil. Telefon 057-242177; 092.622.872. (3606)

Vând apartament 3 camere, decomandate, 95 mp, două balcoane închise, scară contorizată, Aradul Nou, 16.500 DM. Telefon 288346.(3600)

Vând 3 camere, central, (str. Eminescu), 32.000 DM. Telefon 236021. (3622)

Vând apartament 3 camere, Podgoria, parter, bun privatizare. Telefon 057.213.394. (3635)

Vând apartament 3 camere, Micălaca bl. 708, et. III. Telefon 095.843.085; 094.577.066. (3648)

Vând urgent apartament 3 camere, confort I, 17.500 DM. Telefon 240753. (3650)

Vând apartament 3 camere, zona Gării, 30.000 DM. Telefon 254514. (2528)

Vând apartament 3 camere, decomandat, zona 300. Telefon 092.469.540. (3260)

Vând apartament 3 camere decomandate, 2 balcoane, una logie, fără îmbunătățiri, etaj 3 și garaj, zona Banu Mărăcine, 38.000 DM negociabil. Telefon 057 - 222522. (3699)

Vând apartament 3 camere Vlaicu, și 2 camere decomandate Micălaca. Telefon 286438 după ora 17. (3733)

Vând apartament 3 camere, confort IV, zona Vlaicu. Telefon 421124. (4060432)

VÂNZĂRI APARTAMENTE PATRU CAMERE

Vând urgent apartament 4 camere decomandate, etaj III, zona 500 Micălaca. Telefon 255488, 092.237.557. (3754)

Vând apartament 4 camere, Vlaicu, bloc Z 26, etaj 8/8, îmbunătățit. Telefon 281479, 251438. (3770)

VÂNZĂRI CASE

Vând casă central, (subsol-parter-mansardă), excelentă privatizare, 56.000 DM. Telefon 250890, 093.852.189. (1044)

Vând casă mare, 3 camere, grădină, nr. 359, Zimand Cuz. (2944)

Vând casă BĂTUȚA, livadă, 3000 mp, zonă pitorească, cabană apicolă. Telefon 257013 după ora 15.

Vând casă Grădiște, 3 camere, bucătărie, atelier, canalizare, curte betonată, 37.000 DM, negociabil. Telefon 092 729 953. (3010)

Vând cabană Ghioroc, Valea Domnească, teren 600 mp. Telefon 094.775.108; 213326. (3150)

Vând casă, Grădiște, canalizare, posibilități gaz, garaj, utilități, preț 32.000 DM. Telefon 092.237.784. (3164)

Vând casă acces pe două străzi, zonă bună. Telefon 093.779.381. (3213)

Vând casă, grădină 3000 mp, 17.000 DM, negociabil, localitatea Mâsca. Telefon 095.433.785; 093.976.491. (3215)

Vând casă 4 apartamente, curte, poartă largă, garaj, str. Badea Cârtan, 50.000 DM. Telefon 253664. (3006)

Vând casă cu atelier de tâmplărie. Telefon 464247, zilnic. (3474)

Vând casă în Miniș. Telefon 461665. (3530)

Ocazie! Vând urgent casă 3 camere, dependințe, grădină, gaz, 15.000 DM fix. Telefon 245362, după ora 18.. (3421)

Vând casă în Gâlșa. Informații la telefon 466723.

Vând (schimb cu apartament 2 camere) casă în Ghioroc, cu 2 camere, bucătărie, 2 cămări, anexe, apă curentă, grădină cu pomi fructiferi, preț 11.000 DM. Telefon 057-461121. (3403)

Vând casă 3 camere, grădină, gaz, lîngă Registrul Auto. Telefon 271615. (3620)

Ocazie! apartament la casă 3 camere, bucătărie, baie +WC, încălzire centrală, posibil gaz, preț 20.000 DM, negociabil str. Gh. Doja nr. 67, ap. 1. Telefon 094.187.488. (3643)

Vând apartament la casă 3 camere, str. M. Kogălniceanu, tot confortul. Telefon 284124; 095.581.979. (3646)

Vând casă, clădire foarte mare, privatizare, Piața Pâncota. Telefon 466412. (1026)

Vând casă, cu tot confortul, în Micălaca. Telefon 267553. (2658)

Vând casă cu etaj, comuna Zimand Cuz, nr. 100, preț informativ 35.000 DM. Informații după ora 17. (3683)

Vând casă în Miniș, nr. 295, cu grădină 0,20 ha. Telefon 461662, mobil 094.986.281. (3692)

În Felnac, vând casă 3 camere, hol, bucătărie, spais, anexe, grădină, preț 9.200 DM, str. I, familia Goicu. (3704)

Vând casă, stare bună, în Nădab 97, cu grădină mare, posibilitate apă, gaz. Telefon 057 - 264029. (3735)

Vând în Săntana centru, casă de colț, 9 camere, 400 mp construit, stare neglijată, gaz în stradă. Telefon 285570. (3751)

Vând urgent casă localitatea Cicir, nr. 180. (3761)

Vând casă în Grădiște și o casă în Almaș, preț convenabil. Telefon 276129 sau Almaș 153. (3762)

Vând constrcții compuse din: un grajd modern ultimul tip, pe cadre de beton și o construcție nouă cu apartament de locuit și abator dotat cu toate utilajele și autorizat, construcția fostului grajd poate fi utilizată în zootehnie sau amenajat pentru organizarea unei fabrici. Telefon 057 - 422012, zilnic între orele 9-15. (4060430)

Vând urgent casă 3 camere, central. Telefon 095.945.726. (3769)

Vând casă mare tot confortul, toate utilitățile, central, Chisinecu Cris, preț la vedere. Telefon 520817. (5334875)

Vând casă 3 camere, spais, anexă, gaz, apă, grădină. Telefon 221102. (3788)

Vând casă mică, localitatea Pâncota, 7.000 DM. Telefon 466399, după ora 19. (3794)

Vând casă mică, grădină mare, în satul Andrei Saguna, nr. 167, comuna Zimandul Nou. Telefon 276253, scara. (3814)

VÂNZĂRI SPAȚII

Vând spațiu comercial 16 mp pe Strandul Neptun, 3.000 DM. Telefon 093.732.507. (3285)

Vând spațiu comercial în Piata Miorița, 5.700 DM, negociabil. Telefon 093.732.507. (3285)

Vând urgent spațiu comercial sau productie, 540 mp + apartament de serviciu 3 camere bloc, în Șiria. Telefon 094 545 778. (3520)

Vând restaurant ultracentral. Telefon 094.665.334. (3555)

Urgent! Vând spațiu comercial pe Strandul Neptun. Telefon 095.421.678. (3322)

Vând (închiriez) restaurant. Informații telefon 094.320.321. (3647)

Vând spațiu + societate comercială în activitate. Telefon 267553. (2658)

Vând gheretă metalică în Piata Miorita. Telefon 259730, 095 596 611. (3003)

Vând spațiu comercial Micălaca, zona III, 140 mp. Telefon 094.764.597; 259651. (2773)

Vând bar pe Strandul Neptun, poziție centrală, 0pret 8.900 DM. Telefon 094,555.443. (3724)

Vând hală 2000 mp betonată cu platformă, cântar, ideal pentru depozit matriale construcții, posibilitate compartimentare, acces cale ferată. Telefon 094.600.484. (3817)

VÂNZĂRI TERENURI

Vând pământ pentru construcții, situat pe DN7 la ieșirea din Vladimirescu spre Lipova, 90.000 mp, facilități: apă, gaze, canal, curent. Telefon 092.249.472. (3614)

Vând teren 1.500 mp lângă Sanevit. Telefon 277919, 257664. (3428)

Vând grădină 460 mp, Dinamo, 7.800 DM, negociabil. Telefon 247429. (2997)

Vând în Zimnadul Nou, 5 ha pământ. Telefon 094.764.923. (3786)

Vând teren intravilan 13.000 mp pe soseaua de centură în apropiere de Benzinăria Avanti. Telefon 094.600.494. (3817)

VÂNZĂRI AUTO

Vând autoturism OPEL ASTRA, 1992; RENAULT LAGUNA, 1995, înmatriculate persoană fizică, stare perfectă. Telefon 092.237.792.

Fără roți nu poți! 20% REDUCERE la toate tipurile de ANVELOPE. Telefon 259339; 094.706.321. (1284)

Vând auto PEUGEOT, în stare bună de circulație, an fabricație 1988, 1.905 cmc, preț 1.500 DM, negociabil. Pâncota, telefon 094 815 927. (5334710)

Vând Opel Omega 2,5 lt. Diesel, 1996, înmatriculat, stare excețională, preț 18.500 DM, negociabil. Telefon 092.345.002. (3319)

Vând ARO 243 Diesel, motor Brașov, Curtici. Teleofn 464558. (3581)

Vând Opel Vectra 1,7 TD Intercoler, an 1994, cu multiple opționale, stare excepțională. Telefon 095 523 319. (3538)

Vând camion Renault 7,5 tone, stare bună funcționare, cu licente, fabricație 1988. Informații telefon 092.249.472. (3614)

Vând Jeep de 1 an și două luni, cu toate opțiunile; vând microbuz Renault Trafic. Telefon 281924. (2636)

Vând VW Vento, an fabricație 1993 1,9 TD, culoare roșu, înmatriculat persoană fizică, preț 12.700 DM. Telefon 092.381.749. (3642)

Vând șasiu ARO 320. Telefon 094.616.310. (3628)

Vând Nissan Patrol GR, an 1993, 2,8 T.D. 3 uși, negru, roll bar, halogene, cauciucuri noi, jenți aluminiu, instalație muzică Sony, înmatriculat persoană fizică, AR.02.GIP, preț 25.000 DM. Telefon 092.381.749. (3642)

Vând talon Renault 8, combi. Telefon 093.637.765. (3649)

Vând talon + CIV Volkswagen Passat, anul 1977. Telefon 270986. (1597)

Vând Saviem 7 tone basculabil, în stare bună de funcționare și remorcă neânmatriculate dar cu posibilitate de înmatriculare, preț 6.000 DM. Informații telefon 169, comuna Socodor sau 230219, Arad. (3406)

Vând Dacia 1310TX, 1988, CIV, numere noi, VT 2002, motor nou, cutie viteză nouă, preț 2.400 DM, negociabil. Telefon 095 416 889. (5036146)

Vând tractor U650, stare perfectă, IMS 461. Telefon 095 395 267, localitatea Răpsig nr. 237. (5036147)

Vând Opel Astra „F" Caravan, 1600 cmc i, 1994, bleu metalizat, extrase, înmatriculat, preț 9.900 DM negociabil. Telefon 093.226.493; 093.349.445. (3679)

Vând Lada Niva, fabricație 1994, benzină, 4x4, preț 5.400 DM. Telefon 276966, 095.521.598. (3682)

Vând Opel Astra TDI, an 1994. Telefon 218398 sau 092.548.216. (3691)

Vând Dacia 1310 L, stare perfectă, an fabricație 1995. Telefon 095.619.774. (4433092)

Vând Renault TWIM GO capacitate 1,2, consum 5%, stare excepțională, 8.000 DM. Telefon 276898, 096.700.719. (3703)

Vând semănătoare de porumb 6 rânduri, stare foarte bună. Telefon 057 - 416201. (3707)

Vând Dacia 1307 papuc, 5 locuri, fabricație 1997, acoperită, Motiori, nr. 180. Telefon 094.700.393. (3721)

Vând Dacia 1310, an 1995, Breck, preț 3250 DM negociabil. Telefon 094.213.076. (371)

Vând semiremorcă 20 tone, incompletă, tractor U 650 incomplet, abricht cu grosime. Informații Vladimirescu, str. Vasile Roaită, nr. 51. (3711)

Vând ARO 244 Brașov, 1988, CIV, numere noi, stare bună, preț negociabil. Telefon 095.655.765 sau Taut, telefon 185. (5352306)

Vând BMW 730 i stare foarte bună, 3200 DM; vând Suzuki Samurai genți aluminiu cu cauciucuri 255, motor 900 cmc, consum 4 l benzină, preț 1800 DM. Telefon 094.479.807. (3737)

Vând Mercedes Cobra 240 Breck, stare perfectă de funcționare, Telefon 095.901.398. (3728)

Vând semănătoare porumb SPC 6. Telefon 094.649.724. (4060429)

Vând autodubă IVECO 3,5 tone. Telefon 093.253.651. (3728)

Vând Opel Senator și Dacia 1310. Telefon 093.253.651. (3728)

Vând urgent (schimb) Dacia fără CIV, 890 DM. Telefon 245273. (3740)

Vând ARO 243 motor Brașov și remorcă, stare bună. Informații Zărand, telefon 172. (3741)

Vând VW Golf I Diesel, înmatriculat. Telefon 095.531.772. (3701)

Vând ARO 244 D + remorcă 1,5 tone. Telefon 095.531.772. (4701)

Vând Ford Siera 1,6 D, înmatriculat persoană fizică, stare foarte bună, preț negociabil. Telefon 092.203.248. (3749)

Vând Dacia papuc 1999, carosată, aluminiu (schimb) cu Dacia Berlină + diferență. Telefon 218042; 094.958.818. (3753)

Vând semiremorcă tip Salonta Padis 500, an 1994. Telefon 218042; 094.958.818. (3753)

Vând Jeep Opel Forntera 2,8 TDI sport, an 1995, EURO 2, numere germane. Telefon 266155. (3759)

Vând Opel Tigra 1,4 i, an 1995, Euro 2, neînmatriculat. Telefon 266155. (3759)

Vând urgent 2 combine pentru porumb, import Franța. Telefon 092.210.857. (3771)

Vând semănătoare păioase SUP 29, stare bună. Telefon 265079. (3774)

Vând Audi 80 D, an 1989, PF, 8.800 DM. Teleofn 246642. (3781)

Vând tractor U 650. Informații Șimand, telefon 219. (3785)

Vând tractor, remorcă, plug. Telefon 259710. (3787)

Vând Dacia 1300, CIV, VT, stare bună, 850 DM negociabil. Telefon 286856, 095.691.394. (3789)

Vând Dacia 1310, din 1985, numere noi, CIV. Telefon 256859. (3803)

Vând Dacia papuc 1305 tracțiune față, ocupabilă, cu fibră, cu 2 uși, an 1997, preț 4500 DM negociabil, localitatea Apateu, telefon 244. (5336805, Ag. Cermei)

Vând Lada 1200, CIV + VT 2002, stare foarte bună, 1.000 DM. Telefon 462358 după orele 16. (3811)

Vând Dacia 1300, fabricație 1981, stare bună, preț 1400 DM și motoretă Jawa preț 600 DM. Telefon 095.534.937. (5334719)

Vând Dacia 1300, fabricație 1983, stare bună, preț 1300 DM negociabil. Informații Pâncota, telefon 466017; 094.561.769. (5334718)

Vând FORD-MONDEO, 1995. Telefon 272676; după masă 253082. (3648)

VÂNZĂRI ELECTRO

Vând televizor color, mașină spălat automată, video, cu garanție. Telefon 266414. (3512)

Vând CASE MARCAT FISCALE și CÂNTARE ELECTRONICE, omologate. Telefon 282829; 272727. (f. 1834264)

Vindem PENTIUM I, 133 MHz, 32 RAM, 4,3 HDD, CD ROM, placă de sunet și boxe, monitor 15 SVGA, nou. Telefon 280260, 094 552 226. (3470)

Vindem FRIGIDERE cu congelator, noi, marca LG. Telefon 280260, 094 552 226. (3470)

Vindem TELEVIZOARE COLOR LG noi, diagonala 51, preț convenabil. Telefon 280260, 094 552 226. (3470)

Vindem TELEVIZOARE COLOR diferite modele. Telefon 280260, 094 552 226. (3470)

Vindem PENTIUM III, nou, 800 MHz, 128 MC, 30 GB, placă video, 32 MB, CD-ROM 48 x, placă sunet Siemens. Telefon 280260; 094.552.226. (3663)

Vindem COMPUTER 486 Compaq complet 1.800.000 lei. Telefon 280260, 094 552 226. (3598)

Vând televizoare color: Telefunken, Nokia, Blaupunkt, teletext, telecomandă. Telefon 264004. (3533)

Vând mașini spălat automate, combine frigorifice, congelatoare, televizoare color, modele noi, garanție. Telefon 251392. (3534)

Vând televizor color, mașină spălat automată, microunde, garanție. Telefon 284604. (3542)

Vând mașini de spălat automate cu reduceri de preț (1.800.000-3.000.000 lei), oferim garanție. Telefon 259339; 094.706.321. (2719)

Vând congelatoare, lăzi, frigidere, combine, la prețuri foarte mici (1.500.000-3.000.000 lei), se oferă garanție. Telefon 259339; 094.706.321. (2719)

Vând ASPIRATOARE modele noi, la numai 400.000 - 600.000 lei. Telefon 259339; 094.706.321. (2719)

Vând TV color stereo cu telecomandă, la prețuri între 950.000 și 3.000.000 lei, oferim garanție. Telefon 259339; 094.706.321. (2719)

Vând calculatoare Pentium 166-200 MHz, MMX, 32-64 MB RAM, 2,1-2,5 GB HDD, monitor color, preț negociabil, garanție. Telefon 057-246628; 095.307.641. (3202)

Vând televizor color, telecomandă, teletext, stereo, garanție. Telefon 219365, 093 380 028. (3489)

Vând telefoane Eriesson T 28, 300 DM; Nokia 6110, 190 DM; 3210, 190 DM; Panasonic GD30, 110 DM; Philips Savvy DB, 80 DM; Samsung; Sony, Motorola V 3688. Telefon 096.312.305. (3732)

Vând congelator 4 sertare Arctic, 2.000.000 lei. Telefon 276898; 096.700.719. (3703)

Vând diferite TELECOMENZI pentru televizor (185.000 lei), video, satelit; componente electronice. Telefon 092.368.868; 095.794.894. (mp)

Vindem, închiriem EXPRESOARE DE CAFEA „SAECO". Telefon 270850, 094 635 132. (3022)

Vând calculator Pentium accelaratoare, grafice, componente PC. Telefon 214043. (3731)

Vând statie amplificare Dinacord 200 W, efect voci Dinacord + 2 boxe 300 W/bucata. Telefon 057 - 473870; 094.128.962. (5914118)

VÂNZĂRI DIVERSE

Vând contoare Zenner sub prețul pieței. Telefon 531373. (3668)

Vând FIER BETON, 8.500 lei/ kg, str. Independenței nr. 7, Bujac. Telefon 273785, 095 320 938. (3129)

Vând termotekă Beretta, Nectra 28 KW, boilere, contoare pe gazm calorifere. Telefon 253973, 093.727.470. (3776)

Vând PLASĂ GARD ZINCATĂ și NEAGRĂ, toate dimensiunile; CUIE; PLASĂ RABITZ; TABLĂ DECAPATĂ 0,4 și 1 mm; TABLĂ ZINCATĂ 0,4, ȚEAVĂ PĂTRATĂ, SÂRMĂ NEAGRĂ și ZINCATĂ, COTURI, BURLANE, str. Vrabiei, nr. 4. Telefon 289997. (3062)

Vând LEMNE FOC la domiciliul clientului. Telefon 214010. (3588)

Vând NISIP, BALAST la domiciliul clientului. Telefon 214010. (3588)

Vând bibliotecă, masă cu scaune, dulap nou cu oglinzi, mobilă bucătărie, ladă frigorifică, covoare. Telefon 256041, 093.268.475 și după ora 18 telefon 253887. (3525)

Vând ROLETE PLASTIC import, ROLETE LEMN și JALUZELE verticale. Telefon 059-478503. (3350)

Vând plasă sîrmă zincată, Micălaca. Telefon 259892. (2179)

Vând vaci gestante, porumb, orz, fân, paie. Telefon 265079. (3320)

Vindem mașini de spălat auto, aparate pentru vulcanizare, acroterme de încălzit pe motorină și gaz. Telefon 213150, 092 990 157. (3464)

Vând BCA, blocuri ceramice, țiglă, uși, ferestre, PAL, placaj, PFL, bitum, carton asflatat, plăci azbociment, etc, str. Pădurii nr. 69. Telefon 211272, orele 8-17. (3480)

Vând LEMNE FOC TĂIATE, exență tare, la domiciliu. Telefon 253270. (3511)

Vând făină BL 55, cantități mari. 6.400 lei/ kg. Telefon 462342 sau 093 194 025. (5351577)

Vând saci pentru aspirator, toate tipurile cu precomandă. Telefon 093.463.567. (3188)

Vând garaj metalic, demontat, calitate bună, 2.500 DM. negociabil. Telefon 094.568.885. (3319)

Vând garaj metalic, D. Gherea, nr. 1-3. Telefon 255667, 271771; 095.405.313. (3548)

Vând POMI FRUCTIFERI, diferite specii și TRANDAFIRI, din Pepiniera Dorobanți, zilnic, orele 8-17. Telefon 535001 sau 094 519 481, ing. GLIGOR CAZAN. (3568)

Vând puicuțe Rosso și arcuri pentru solar din plastic. Telefon 262619. (3582)

Vând combiterme Vaillant pe gaz pentru apă caldă și încălzire; boilere Vaillant pe gaz pentru apă caldă (150 DM-200 DM), pompe de recirculare, convectoare pe gaz. Telefon 289544 (rog mesaj). (3592)

Vând fân de calitate baloți și vrac. Informații telefon 057-474365. (5914115)

Vând vacă și junincă gestante în luna a-IX-a, baloți de fân și de paie. Telefon 279756 sau 095.619.813. (3627)

Vând garaj, Romanilor, dormitor, recamier extra, fotolii pat, fixe, aragaz, congelator mic.. Telefon 252030. (3633)

Vând ladă frigorifică 4 sertare, vitrină și canapera cu bibliotecă. Telefon 259938; 273489; 092.983.944. (3639)

Vând urgent mașină tricotat Veritas și bobinator industrial. Telefon 240753. (3650)

Vând sămânță neagră de ceapă. Telefon 475041. (5914116)

Vând 100 oi mame. Telefon 512784, 094.397.418, scara. (3678)

Vând fân localitatea Belotinți nr. 91. (5915010)

Vând pui de struț, vârsta până la 1 an, Ungaria, cod 5700 Gyula, str. Farkáshalani, nr. 62. (873)

Vând banzic tâmplărie, casă satul Nermiș nr. 88. Telefon 057/272870. (269)

Vând țuică prune 52°, calitate garantată. Telefon 094.118.753. (5914784)

Vând otel beton și bitum, la preț fabrică; plasă gard; BCA; binale; cuie; vopsele, etc; str. Scărișoarei, nr. 78. Telefon 094.764.586; 095.523.249. (3527)

Vând vaci cu lapte, juninci gestante. Telefon 474417. (3562)

Vând strung SNA 560x1500, SN 400x1000 mm. Telefon 265604, 219747. (3593)

Vând SRL obiectiv de activitate ABC. Telefon 289526. (3677)

Vând CLIMATIZĂRI AUTO și INTERIOARE, FRIGIDERE, CONGELATOARE, VITRINE. Telefon 092.556.562. (3697)

Vând tulci, comuna Dorobanți. Informații telefon 535030. (3695)

Vând garaj autorizat, zona Avrig (lângă Grădiniță), 2.700 DM negociabil. Telefon 094.611.086. (3690)

Vând aragaz 5 ochiuri, în stare foarte bună. Telefon 244390. (3686)

Vând BOLȚARI diferite dimensiuni; convenabil. Telefon 094.507.339; 275551. (3569)

(Continuare în pagina 15) ☛

(Urmare din pagina 14)

Vând COLȚARE, CANAPELE, DORMITOARE, FOTOLII, noi, convenabil. Telefon 094.507.339; 275551. (3569)

Vând în Ineu, scule fierărie - rotărie. Telefon 511053. (5352309)

Vând schelet șopron metalic, benzi metalice diferite mărimi, remorcă auto, rotosapă agricolă. Teleofn 095.648.821. (5352308)

Vând remorcă auto 7,5 tone, mașină de găurit trifazică, clădire din cărămidă pentru demolare. Informații Mărcuș Silvius, Felnac, nr. 516. Teleofn 288979. (3742)

Vând EUROBOLȚARI TERMOIZOLANȚI, cu certificat calitate 300 x 250 x 200, 6.000 lei/ buc, 1 mc-420.000 lei. Telefon 281491, 092 381 750. (3784)

Vând aparat sudură CO2 220 V, nou, complet, preț 600 DM. Telefon 092.557.274. (3780)

Vând LEMN de NUC (tăiat). Informații telefon 230443 (după ora 17) și 094.276.717 (tot timpul).

„PUI DE SIRIA". Vindem populației, în limita stocului, la Ferma din Șiria, sâmbătă 17.02.2001, orele 8-13, PUI VII DE CARNE, de peste 1 kg. (3783)

Vând cățel Bull Mastiv 2 luni, pedigree. Telefon 092.571.342.

Vând poartă garaj rabatabilă, nouă. Telefon 095.261.252; 057 - 520678. (5334873)

Vând echipament complet pentru taximetrie, 270 DM negociabil. Telefon 286856; 095.691.394. (3789)

Vând incubator 1200 - 1400 ouă. Telefon 286225, 095.650.090. (3800)

Vând cântar semiautomat Sibiu 500 kg. Telefon 094.847.644 sau 235171. (3801)

Vând casă și motoretă Simson originală. Nădlac, telefon 057 - 223307. (5914117)

CUMPĂRĂRI TERENURI, IMOBILIARE

Cumpăr pământ în comuna Semlac. Telefon 232380, 095 265 440, 092 275 541. (3447)

Cumpăr apartament 2, 3 camere, Micălaca, Vlaicu. Telefon 279718, 094.542.931. (3596)

Cumpăr contract ILLA, RALLA, apartament 3 camere, zonă centrală. Telefon 281342. (3717)

Cumpăr (schimb cu 2 camere Alfa), apărtament 3 camere, Alfa. Telefon 093.563.558. (3674)

Cumpăr 1 ha pământ în comuna Vladimirescu, la „Ceres" sau „Utviniș". Telefon 514975. (3773)

CUMPĂRĂRI DIVERSE

Cumpăr GRÂU PANIFICAȚIE, plata pe loc. Telefon 092 887 025. (3547)

Cumpărăm porci vii, la prețul de: 29.000 lei/ kg între 100-130 kg și 30.000 lei/ kg între 130-200 kg. Telefon 270037, 093 226 163. (3451)

Cumpăr VACI, VITELE, TAURI. Telefon 092.941.123. (2567)

Cumpăr porci și vite pentru sacrificare. Informații telefon 094.867.536. (3245)

Cumpăr grâu panificație, cantități mari, 4.500 lei/ kg. Telefon 462342 sau 093 194 025. (5351575)

Cumpăr PORCI GRAȘI, localitatea MÎSCA nr. 307, preț 28.000 lei/kg. Telefon 057-531497; 094.774.649. (3658)

Cumpăr pene noi și vechi. Telefon 057 - 280289, sau 094. 104.174. (3736)

CERERI ȘI OFERTE DE SERVICII

Angajăm CONFECȚIONERE fețe încălțăminte, calificate (mașiniste, la masă), șlefuitori în piele, calificați. Telefon 094.619.627. (3362)

LOCURI DE MUNCĂ temporare, în UNGARIA, drept de ședere, rezolvare emigrare (rezidență definitivă) prin birou de avocați. NUMAI OFERTE SERIOASE. Telefon 092.622.767.

Angajăm ABSOLVENȚI LICEU CHIMIE, sau experiență chimie. Telefon 288000. (3546)

Angajez BUCĂTAR calificat, cu experiență și OSPĂTARI. Telefon 214514. (3647)

Angajăm ABSOLVENTĂ liceu economic, MANIPULANT MOBILĂ și FEMEIE DE SERVICIU. Informații telefon 235666. (3536)

FIRMĂ MAGHIARĂ caută PARTENERI de AFACERI în domeniul MARKETING. Acceptăm și persoane fără experiență. Telefon 094.320.418. (3545)

OMNIASIG organizează curs pentru CONSILIERI în ASIGURĂRI, gratuit, posibilitate angajare. Telefon 252420 sau 092.488.479. (3673)

Angajez VÂNZĂTOARE, maxim 25 ani, liceul, cunoștințe tehnică calcul. Informații EXPO MARCKET JACKSON, Stand 20, sau telefon 268346. (3680)

Angajăm urgent TINICHIGIU și VOPSITOR AUTO. Telefon 259899. (3684)

Angajez BARMANE. Telefon 259923. (3689)

„LUCIA M" angajează CONFECȚIONERE ÎMBRĂCĂMINTE, Micălaca, bloc 337. Telefon 210200, 281045. (3706)

Societate comercială angajează OSPĂTARIȚE cu experiență, vârsta maximă 30 ani. Telefon 095.903.232. (3702)

Societate distribuție produse alimentare, angajează AGENȚI VÂNZĂRI, ȘOFERI profesioniști, GESTIONARI; maximă seriozitate și experiență minim 3 ani; salarizare deosebită, Telefon 093.854.987. (3730)

SOCIETATE COMERCIALĂ angajează TÂMPLARI. Telefon 514634. (3745)

Angajăm BARMANIȚE, Calea Timișorii, nr. 178. Restaurant PALLAS. (3747)

Angajăm o PATISERĂ și VÂNZĂTOARE cu experiență. Telefon 280146. (3764)

Ofer SERVICIU ATRACTIV, salar 1.500.000 lei + comisioane. Telefon 057 - 283521. (3765)

Angajăm BARMANI(E) calificați, selecția 14-15 februarie, ora 12, str. Andrei Mureșanu, nr. 46 (PIANO BAR). Caracterizare ultimul loc de muncă. (3772)

SOCIETATE COMERCIALĂ angajează BUCĂTAR calificat. Telefon 256835.

SOCIETATE COMERCIALĂ angajează BARMANĂ. Telefon 256735.

Universitatea de Vest „Vasile Goldiș" Arad, Bd. Revoluției, nr. 81, angajează îngrijitoare. Informații la Biroul Administrativ, orele 7-9. (3775)

Casa „CHARM" angajează CONFECȚIONERE și PERSONAL CROI. Telefon 214363. (3779)

Angajăm MAȘINIȘTI CALIFICAȚI cusut încălțăminte. Telefon 214140.

„MOBIO" Arad, str. Independenței, nr. 11, angajează TAMPLARI BINALIȘTI. Telefon 094.702.872. (3793)

Angajez BRUTARI. Telefon 211564. (3796)

„ZADE" societate italiană de confecții textile, angajează CONFECȚIONERI, MAȘINIȘTI și CROITORI, salar atractiv și bonuri de masă. Telefon 272668. (3802)

PRESTĂRI SERVICII

ȘCOALA DE ȘOFERI, col. RUSU LUCIAN, face înscrieri. Telefon 283696. (2931)

„SILDOR PROD" execută ieftin, reparații frigidere, congelatoare, garanțial. Transport gratuit. Telefon 057-270622. (c)

DAMAR repară MAȘINI SPĂLAT AUTOMATE, import, românești. Telefon 270518; 098.602.722. (3599)

AUTOMATIC SERVICE repară MAȘINI SPĂLAT AUTOMATE, domiciliu. Telefon 259146, 094 241 398. (3591)

Executăm CONSTRUCȚII LEMN: case vacanță, case locuit, moteluri, reparații acoperișuri, mansardare; accesibil. Telefon 094.828.381. (3652)

WES - reparații FRIGIDERE, CONGELATOARE, CLIMATIZĂRI AUTO, interioare. Telefon 284857, 092.556.562. (3696)

S.C. NEVADA COM S.R.L.

■ INSTALĂM ȘI SIGILĂM contoare ZENNER în cel mult 3 zile de la data comenzii
■ INSTALĂM TERMOTECI pentru încălzire
■ LA COMANDĂ ASIGURĂM și materialele necesare

Comenzi la telefon 280.284, 093.392.022, orele 8,00-20,00

ATENȚIE!

CONSTRUIM
● Sobe TERACOTĂ
● HORNURI
● ȘEMINEE

ASIGURĂM
● Curățat hornuri

VERIFICĂM
● Aerisire gaze

la asociațiile de locatari
Telefon 250.529 (c.34)

Execut: FAIANȚĂRI, GRESIERI, ZUGRĂVELI, INSTALAȚII - SANITARE. Telefon 234380. (3693)

Execut: CONSTRUCȚII, ZUGRĂVELI, renovări apartamente, instalații sanitare-electrice. Telefon 272695, 095 685 685.

Firmă autorizată MONTEAZĂ, SIGILEAZĂ CONTOARE de APĂ; execută INSTALAȚII ÎNCĂLZIRE, sanitare. Telefon 275390; 092,978.933. (3752)

Autorizat, execut INSTALAȚII și ÎNTREȚINERE lucrări electrice. Telefon 286869. (3799)

DIVERSE

Ofer VALUTĂ împrumut, condiții avantajoase. Telefon 093.030.264. (2408)

GRAVIDĂ? Doriți o amintire din timpul sarcinii, CMI DISCRET vă oferă ecografii cu ÎNREGISTRAREA VIDEO. Programări la telefon 561787, dimineața, luni - vineri. (2973)

Dau VALUTĂ împrumut, garanții imobilare sau aur. Telefon 094.118.753. (3290)

Celebra tămăduitoare a Harului Sfânt este la dispoziția dumneavoastră, doamna TAMARA, pentru toți cei cu probleme cu magia neagră, doamna TAMARA venită în Arad, cu cea mai mare audiență și cu cele mai multe cazuri rezolvate atât în Arad cât și în țară și peste hotare, cu cele mai mari puteri, deosebite, având la bază o experiență capabilă de a birui răul în bine, poate ajuta toți cetățenii Aradului, pentru spor, înțelegere în familie și la locurile de muncă, dezleagă cununii, împreună cupluri, lecuiește beția, gelozia, impotența. Telefon 093.421.156. (3708)

În atenția cititorilor, tămăduitoarea ELENA AURELIA este la dispoziția dumneavoastră în Arad, binecunoscută autorizată intern și extern și pentru cele mai multe rezultate în ședințe cu magie albă, fiind o doamnă minunată, capabilă de rezultate de la prima ședință. Nu ezitați! Are putere, dezleagă cununii, împreunează cupluri, alungă răul, aduce spor, prosperitate, vindecă impotența, beția, gelozia și multe alte boli. Telefon 096.235.483. (3709)

AFACERE PROFITABILĂ pentru persoane ambițioase, 500 - 1.000 dolari lunar. Telefon 092.611.886. (3580)

Primăria comunei ȘICULA solicită oferte de preț pentru lucrări de forare puțuri (arteziene), pe pășunea comunală Șicula. Telefon 513002. (5352310)

COTREX SCCA vinde în fiecare zi de marți, mașini de: cusut, tricotat, țesut, dădăcit și tors lână; mobilier divers. Telefon 246905, 289727. (3743)

Societatea AGROINDUSTRIALA COMLĂUȘ, convoacă Adunarea Generală a Acționarilor, la data de 17.02.2001, ora 10, la Căminul Cultural Comlăuș, având ca ordine de zi: Darea de seamă pe anul 2000 și Bugetul de Venituri și Cheltuieli. Consiliul de Administrație. (5351576)

CITAȚII

Numiții: IOVANOVICI MARIANA, ÂNGEL, FLORIN, VIOLETA și ALEXANDRA, domiciliați în str. Dornei nr. 35-37, ap. 2, sunt citați la JUDECĂTORIA ARAD, pentru data de 27 februarie 2001, ora 8, sala 67, în dosarul 240/2001, în proces cu SC RECONS SA pentru evacuare. În caz de neprezentare cauza se judecă în lipsă (3441)

Pe rolul judecătoriei Ineu, sa află cauza civilă cu nr. 198/2001 având ca obiect uzucapiune, introdusă de reclamantă POENAR ELENA în contradictoriu cu pârâtul ȘTEFAN TOADER cu domiciliu necunoscut. Pârâtul Ștefan Toader este citat la Judecătoria Ineu, pe data de 15.02.2001, ora 8, în cauza sus menționată. În caz de neprezentare cauza se judecă în lipsă. (3756)

TURISM

NOU! MARI REDUCERI DE PREȚURI!

ATLASSIB

Călătorești cu autocarele noastre moderne, în EUROPA: GERMANIA, AUSTRIA, FRANȚA, ITALIA, SUEDIA (plecări zilnice), BELGIA, OLANDA, DANEMARCA, ANGLIA, FINLANDA, NORVEGIA, SPANIA, PORTUGALIA, UNGARIA, IUGOSLAVIA.

NOU! Reduceri suplimentare pentru: elevi, studenți, pensionari și grupuri. Bd. Revoluției nr. 35, telefon 251871, 252727; Autogară, telefon 270562. O poartă deschisă spre Europa! (c, 341)

„Pletl"

vă oferă:

zilnic spre Germania

PASSAU - REGENSBURG - NURNBERG - HEILBRONN - STUTTGART - KARLSRUHE - HEIDELBERG - WURZBURG - FRANKFURT - GIESSEN.

Transport în FRANȚA, SPANIA, PORTUGALIA.

SERVICII: călătorie în autocare noi, moderne; 2 bagaje gratuite; însoțitoare de bord; o masă caldă în Ungaria.

Informații și înscrieri la AGENȚIILE PLETL: ARAD, telefon 057-252291, LIPOVA telefon 057-561377, 057-563011; TIMIȘOARA, telefon 056-200119; LUGOJ, telefon 056-359651; REȘIȚA, telefon 055-224904. (c. 18)

Agenția de turism SEMO TOUR

are plăcerea de a vă invita la meciul de fotbal GALATASARAY - AC MILAN, din data de 07.03.2001, de la ISTANBUL. Haideți să fim alături de HAGI în această grea confruntare. NOU! Transport ARAD - PARIS. Asigurări medicale, carte verde, asigurări obligatorii, și orice alte servicii turistice. INFO: TEL/FAX: 057 - 283311; 282877. (c)

SCHIMBURI

Schimb garsonieră confort I, et. IV, acoperiș garantat 10 ani; cu apartament 2 camere, preferabil Micălaca. Telefon 231964, după ora 14. (3632)

ÎNCHIRIERI

Caut să închiriez apartament 2 camere, prefer zona Miorița. Telefon 095.783.797. (3681)

Ofer spre închiriere apartament (ne)mobilat, termen lung. Telefon 210255. (3573)

Caut urgent să închiriez garsonieră sau apartament mobilat, ofer 100 - 150 DM. Telefon 210555. (3573)

SOCIETATE COMERCIALĂ închiriază SPAȚIU ULTRACENTRAL, 318 mp, dotat cu toate utilitățile. Telefon 094.604.066. (3127)

Închiriez casă fără mobilă, Gai, str. Grădinarilor nr. 45. (3611)

Ofer spre închiriere hală suprafață 600 mp, zonă comercială foarte bună. Telefon 092.516.136. (3639)

Oferim spre închiriere spațiu comercial central, suprafață 45 mp. Telefon 255612; 253317. (3665)

Ofer spre închiriere spațiu comercial ultracentral. Informații telefon 093 511 410. (3122)

Ofer cameră mobilată, str. Brâncuș, nr. 8, Cartierul Șega. (2829)

Caut de închiriat casă (apartament) 2-3 camere, ne(mobilat), central. Telefon 253326. (3587)

Ofer spre închiriere apartament 2 camere, central, mobilat. Telefon 270872. (3587)

Doresc să închiriez garsonieră, termen lung, oferim între 50 - 100 DM, în funcție de condițiile oferite, zona UTA, Vlaicu. Telefon 095.479.291. (3558)

Ofer spațiu 100 mp pe termen lung, pentru activități comerciale, depozit; stradă principală, toate dotările. Telefon 284013, seara. (3623)

Dau în chirie apartament 2 camere, la una, două fete. Telefon 240658. (3636)

Închiriez spațiu comercial pe Calea Radnei. Telefon 279375. (3705)

Închiriez spațiu 100 mp, bun pentru birouri, firmă, depozit, str. Poetului, bloc A 43 parter. Telefon 273083 sau 093.013.377. (3719)

Închiriez (vând) spațiu comercial 216 mp, cu 300 mp teren liber și teren intravilan 2800 mp, cu construcție anexă de 160 mp construit. Telefon 276566, 095.595.920. (3738)

Închiriez apartament bloc, 1 cameră, mobilsltsă, zona Boul Rosu, perioadă lungă. Telefon 211503. (3725)

Dau în chirie spațiu ultracentral 50 mp. Telefon 250048. (3723)

Închiriez spațiu comercial pentru comert, amenajat. Telefon 093.253.651. (3728)

Închiriez garsonieră mobilată, pe Calea Romanilor. Informații telefon 264196. (3795)

PIERDERI

Pierdut carnet somer nr. 59429 pe numele Dobra Viorel, eliberat de DMPS Arad. Îl declar nul. (3757)

Pierdut autorizație nr.323444 din 11.09.1998, pe numele Perva Virgilius, eliberată de Consiliul Județean Arad. O declar nul. (3767)

Pierdut carnet de șomaj pe numele Ardelean Sava, eliberat de DMPS Arad. Îl declar nul. (3792)

† DECESE †

Cu adâncă durere anunțăm încetarea din viață a iubitului nostru soț, tată, bunic și străbunic
IONEL ZACHIU,
în vârstă de 75 de ani. Înmormântarea va avea loc astăzi, 14.02.2001, din ȘOIMOȘ, nr. 172, la ora 14. Familia îndoliată.

Cu profundă durere anunțăm încetarea din viață, a dragei noastre mame și bunică
PUICA FLOARE.
Înmormântarea va avea loc astăzi, 14.02.2001, ora 15, de la Capela Cimitirului Pomenirea. Odihnească-se în pace! Familia îndoliată.

Cu adâncă durere anunțăm încetarea din viață după o scurtă dar necruțătoare boală a soțului, fratelui, bunicului, străbunicului, unchiului și cuscrului.
TAMAȘ CORNEL (ARSI)
veteran de război. Înmormântarea va avea loc astăzi, 14.02.2001, ora 14, de la Capela Cimitirului Eternitatea. Dumnezeu să-l odihnească! Familia îndoliată.

Cu adâncă durere anunțăm încetarea din viață după o grea suferință a iubitei noastre
BRAD NINA.
Înmormântarea va avea loc joi, 15.02.2001, în localitatea DEZNA. Familia îndoliată.

Cu durere în suflet anunțăm încetarea din viață a celei ce a fost mamă, soacră și bunică
TIȘAN MARIA
din BACAUL DE MIJLOC. Înmormântarea va avea loc joi, 15.02.2001, ora 12, în satul Bacăul de Mijloc. Copiii: Victoria și Aurel cu familiile.

† CONDOLEANȚE †

Colegii din cadrul Secției Reparații CET Arad, sunt alături de colegul lor
BISTRIAN DINU
în marea durere pricinuită de decesul tatălui. (3755)

Elevii clasei a VI-a A, de la Școala Fântânele sunt alături de doamna dirigintă PUICA RODICA la decesul mamei dragi. (3831)

Colectivul Grup Școlar de Industrie Alimentară Arad, este alături de colega lor, doamna MARIA BÂLC în marea durere pricinuită de moartea prematură a soțului și îi transmite sincere condoleanțe. (3760)

Colectivul didactic al școlii nr. 4 Arad, împărtășește durerea doamnei învățătoare LIVIA OZDEANU, la trecerea în veșnicie a tatălui său și transmite condoleanțe familiei îndoliate. (3790)

Ne despărțim cu durere de un suflet nobil, truditor pentru sfântul lăcaș,
PUICA FLORICA,
născută în SOCODOR. Dumnezeu să o odihnească în pace! Credincioșii Bisericii din Cimitirul Pomenirea. (3791)

Suntem alături de prietenii noștri ADRIAN și CARMEN MĂTICA în durerea pricinuită de moartea mamei. Mihaela și Lică. (5334876)

Pios omagiu celui care a fost
BORLEA TRAIAN
și sincere condoleanțe familiilor POPESCU și BORLEA. Locatarii blocului A 33. (3823)

Cadrele didactice de la școlile Fântânele și Frumușeni împărtășesc durerea colegei lor, profesoara PUICA RODICA la trecerea în neființă a mamei. (3832)

Mulțumesc celor care au condus pe ultimul drum pe bunul meu soț,
MAROȘI CAROL.
Soția îndurerată. (3639)

Suntem alături de colegul nostru JAGER CAROL în marea durere pricinuită de decesul mamei. Sincere condoleanțe! Colegii Controlul Calității FERONERIA. (3643)

Colectivul de salariați de la SC „CENTRAL" SA Arad este alături de colega lor MIUȚESCU VICTORIA transmițându-i sincere condoleanțe în greaua încercare la care este pusă de dispariția mamei dragi. (f.)

† COMEMORĂRI †

MAXIM VASILE,
azi, 14.02.2001, se împlinesc 2 ani de când nu mai ești printre noi. Te plânge mereu, sora Milca, cumnatul Nicu. Odihnește-te în pace, suflet bun. (3608)

Pios omagiu și un moment de reculegere în memoria tatălui nostru
ec. BARNA TULIUS,
la împlinirea a 2 ani de la deces. Fiii: FLAVIUS și TULIUS din Germania. (3687)

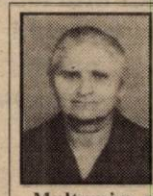

Se împlinesc 6 săptămâni de când ne-am despărțit de scumpa noastră soție, mamă, soră, cumnată, mătușă, soacră, bunică și străbunică
MOGA ANA.
Mulțumim pe această cale medicilor, dr. Coțan Maria și dr. Văgălău Voicu și echipei de medici de la Spitalul ORL Arad și tuturor celor ce au fost alături de noi în această grea încercare. Familia Moga. (3698)

O clipă de aducere aminte în memoria dragului nostru
COSTICĂ LEUCUȚA,
la împlinirea a 2 ani de la trecerea în eternitate. Vei rămâne veșnic în amintirea noastră! Familia Dehelean. (3722)

Un pios omagiu în memoria celui care a fost lt. col.
LUPȘA PAVEL
din INEU, la împlinirea a 7 ani de la trecerea în eternitate. Dumnezeu să-l odihnească în pace! Familia (5353307)

Durerea ce ai lăsat-o în inimile noastre, este aceeași și la împlinirea a șase săptămâni de când ne-a părăsit cea mai dragă și scumpă ființă: soție, mamă, bunică, soră, cumnată
ZAMFIRA PEIA.
Parastasul va avea loc duminică, 18.02.2001, la Biserica Ortodoxă Sebiș. Familiile îndoliate: Peia, Balint și Lazăr. (4060428)

● PRODUCE ȘI MONTEAZĂ UȘI ȘI FERESTRE DIN PVC ARMAT CU PROFILE TROCAL GERMANIA
● PRODUCE ȘI VINDE GEAM TERMOPAN
LUCRU NEMȚESC

SATLINE

SALON DE EXPOZIȚIE:
ARAD, PIAȚA MIHAI VITEAZUL
BL. M 7, PARTER
TEL./FAX. 057/25 14 61; 094 50 72 11

S.C. DistriGaz Nord S.A.
Tg. Mureș
prin Centrul de Instruire și Formare Profesională propriu din Mediaș, str. Stadionului nr. 81

Organizează începând cu data de 22.02.2001
CURSURI SĂPTĂMÂNALE DE SPECIALIZARE
în domeniul sudării țevilor din polietilenă utilizate în construcția rețelelor de distribuție gaze naturale.

După absolvirea cursului se eliberează autorizația necesară acreditării societăților comerciale care activează în domeniu în raza de activitate a S.C. DistriGaz Nord S.A. Tg. Mureș (conform Metodologiei de acreditare a societăților comerciale).

Examenele pentru prelungirea autorizațiilor de sudură P. E. eliberate de S.C. DistriGaz Nord S.A. Tg. Mureș.

Relații suplimentatre și lansarea comenzilor pentru programarea la cursuri și examene se pot face la telefoanele 065/167601 int. 6140, 069/844774 int. 148, fax 065/167229 și fax 069/845597.

(1834336)

S.C. BAT S.A. ARAD
EXECUTĂ LA PREȚURI AVANTAJOASE URMĂTOARELE TIPURI DE LUCRĂRI:

● **TÂMPLĂRIE METALICĂ** din profile aluminiu vopsite în câmp electrostatic;
● **GEAM TERMOPAN;**
● **AMENAJĂRI INTERIOARE** din panouri de rigips și tavan casetat tip Armstrong;
● **CONSTRUCȚII INDEPENDENTE** care pot fi amenajate ca:
- birouri;
- magazine;
- depozite
utilizând panouri ușoare termoizolante;
● **CĂSUȚE DE VACANȚĂ ȘI ALTE CONSTRUCȚII MODULATE** transportabile, care pot fi utilizate pe diverse amplasamente, pentru diverse activități (chioșcuri, birouri, dormitoare etc).

Informații suplimentare pot fi obținute la telefoanele: 289.700; 273.242 int. 119, 122. (1834335)

CAMERA DE COMERȚ ARAD
DEPARTAMENTUL ÎNVĂȚĂMÂNT
ORGANIZEAZĂ URMĂTOARELE CURSURI:
■ **Contabilitate și aplicații pe calculator;**
■ **Inițiere în utilizarea calculatoarelor (Windows, Word);**
■ **Inițiere în utilizare Excel;**
■ **Limbi străine (engleză, italiană, franceză, germană, olandeză);**
■ **Declarant vamal.**

Informații suplimentare la sediul CCIA Arad, str. Clișca nr. 5, camera 31, etajul 2, tel. 25.22.50 sau 25.30.00.

(1834319)

Rosendaal THERMOBANC TRANS S.R.L.
Societate româno-germană
Telefon 095-659.340

EXECUTĂ **LUCRĂRI DE**
● izolații termice industriale
● izolații termice în chimie industrială
● izolații termice construcții clădiri
● izolații termice la cald, la rece
● izolații termice fonice, acustice
● izolații de asigurare contra incendiilor
● închideri hale industriale, perimetrale
● izolații termice cu spumă poliuretanică
● camere frigorifice
● izolații cisterne și izoterme auto

(5914445)

ANGAJEAZĂ personal
● tinichigerie industrială
● desenator tinichigerie industrială

DAME de companie
În Arad, tinere sexy, rafinate, oferă companie, contacte și masaj erotic.
Informații și programări 24h/24h la tel.: 8-911-77
15.850min

Doriți să călătoriți RAPID, COMOD și EFICIENT
TURBO DIESEL
NON STOP
◆ Prezentare Gratuită la comenzi
◆ COMISIOANE la dispoziția Dvs.
Telefon: 28.44.44
FIRMA CAITĂ
■ 10 TAXIMETRIȘTI cu mașini proprii
■ DISPECERĂ

S.C. MONTAVID SERV. S.R.L.
În calitate de lichidator al S.C. „GETON CRUX - COMERȚ GENERAL" SRL și S.C. „PRODEX" SRL, în baza atribuțiilor acordate de Legea nr. 64/1995, republicată,

anunță VÂNZAREA INTEGRALĂ A STOCULUI DE MARFĂ existent în magazinul situat în str. Lucian Blaga nr. 2-4, fostul „ARADUL".

Ținând cont de neprezentarea actelor contabile ale celor două societăți, rugăm eventualii proprietari ai mărfii respective să se prezinte cu actele doveditoare în termen de 5 zile de la data prezentului anunț la sediul societății noastre din Arad, str. Gh. Popa, nr. 7, ap. 1 pentru recuperarea contravalorii sumelor aferente mărfurilor vândute societăților în cauză.

În caz contrar, sumele obținute vor intra în averea celor două societăți, potrivit dispozițiilor L. 64/1995, republicată.

(5914853)

VALENTINE'S DAY
SALA POLIVALENTĂ, miercuri 14 februarie, ora 18.30
pentru cele mai îndrăgostite perechi ... ... premii de milioane
L.A.
ATHENEU
A.S.I.A.
DJ MAX
DJ GINO MANZOTTI
FROM
DJ PROJECT
TONIC
PROCONSUL
* CONCURSURI
* FASHION GALA 2001
* SHOW LASER
* JOCURI DE ARTIFICII
* VIDEO PROIECTII
Intrarea gratuită la Discoteca VIVA si Club Macao.
prezentator DAN NEGRU
pret bilet: 45.000 lei, biletele s-au pus în vânzare la casieria, Salii Polivalente, Magazinul Siesta, Club Macao, Discoteca VIVA
PARTENERI: SAN BENEDETTO, DOUWE EGBERTS, Coca-Cola, Gold fashion, ADEVĂRUL

O nouă șansă de a câștiga premii de milioane, pentru că numai
NOU!
"Cu TERRA câștigi de 2 ori"
Aceeași calitate, acelasi produs, acum într-o nouă prezentare!
Uleiul TERRA produs de S.C. Ardealul S.A. Carei.
O etichetă de ulei TERRA înlocuieste orice produs.
PÂNĂ LA 1 MARTIE, OFERTĂ PROMOTIONALĂ!

BANCA "TRANSILVANIA" S.A.
SUCURSALA ARAD,
Str. Unirii nr. 5-7,
Tel. 057/283.122
DEPOZITUL ANIVERSAR
în lei pe 9 sau 12 luni
DOBÂNDĂ 40% pe an

ADEVĂRUL
COTIDIAN INDEPENDENT ARAD

Anul XIII, nr. 3231

Joi, 15 februarie 2001 ● 16 pagini ● 3500 lei ● e-mail: adevarul@arad.ro; adv.pub@arad.ro

BRAT Publicație auditată în semestrul II 1999
Tiraj mediu zilnic vândut: 34.958

WEST BANK
B-dul Revoluției nr. 88, 2900 ARAD
AGENT WESTERN UNION | MONEY TRANSFER
Cel mai rapid mod de a primi bani din întreaga lume!

IDEALUL SUBDEZVOLTĂRII

Ei și ce? A venit acu' vreo 12 ani un profet ce acum se cheamă „analist politic" și ne-a zis că trebuie să treacă două'j de ani până să învățăm ce este democrația și ce vrea ea. Și uite că au mai rămas doar opt, timp în care am efectuat regulamentar două alternanțe juste la putere. L-am schimbat, spre exemplu, pe Ion Iliescu cu Iliescu Ion și în curând schimbăm și PDSR-ul cu PSD-ul (Partidul Social Democrat). Cel puțin n-o să mai țipe tot felul de Gică-contra că se pedeserizează țara. Se pedeserizează ea, da' pe criterii de competență. Ori s-a stabilit clar - ai noștri sunt mult mai competenți decât ai lor. Cei din București au prins câte un minister. Că-s câtă frunză, vreo 25. Ăi mai puțin vioi - un post de secretar de stat, că-s câtă iarbă. Și în teritoriu instituțiile descentralizate au fanii lor. Și, în această roză atmosferă, se trezi un prof de pe la UCLA (Universitatea din California) să ne zică verde-n față: Băieți, faceți reformă, creșteți producția industrială, că tot după cortină rămâneți! „Cortina sărăciei", desigur. Vestea bună e că vom rămâne oarecum ascunși numai vreo 35 de ani. Vestea și mai bună e că nu suntem singuri. Ungurii, slovenii și polacii vor fi alături de noi vreo 20-25 de ani. Cehii, doar 10-15. În schimb, albanezii vor avea nevoie de cel puțin 65-75 de ani pentru a atinge nivelul celor mai slab dezvoltate (acum) țări membre ale Uniunii Europene. Dar albanezii au și cei mai mulți longevivi din Europa. E drept că-s doar vreo patru-cinci. Iată cum au ajuns subdezvoltații Europei un ideal îndepărtat pentru noi. Studiul realizat pentru ONU confirmă ceea ce știam deja după o simplă „introspecție" a propriului buzunar. Care reflectă, că vrea, că nu vrea, nivelul de trai. Însă nu am reușit să atingem nivelul producției industriale din 1989. Așadar, un fel de „back to future" ori înapoi în viitor. Păi, să ne mai mirăm că românii au acumulat o imensă frustrare? Nu. După 11 ani în care România a alunecat din ce în ce mai adânc în „sărăcie și furie", diplomații și investitorii occidentali consideră că România are acum o ultimă șansă de a se integra în structurile europene.

DORU SAVA

(Continuare în pagina 8)

Aflat în vizită la Arad, premierul Adrian Năstase a declarat:

GUVERNUL TREBUIE SĂ SE COMPORTE CA O FORȚĂ DE REACȚIE RAPIDĂ

Foto: V. MUSCA

◆ Ieri, prim-ministrul României a fost oaspetele județului Arad ◆ Copiilor de la Centrul de Plasament nr. 1, Adrian Năstase le-a făcut „un dar din dragoste" ◆ Prefectul Aradului, primarul și președintele Consiliului Județean au fost asigurați de sprijinul Guvernului României

Pag. 5

FII INSPIRAT
ALEGE
Husqvarna
281.492 – ARAD
421.077 – SEBIȘ
557.267 – SĂVÂRȘIN

„NU MĂ TEM DECÂT DE DUMNEZEU!"

Interviu cu DAN ILARIE, procurorul care a arestat un executor judecătoresc și un vameș

Pag. 6

Pag. 7

CASA DE ASIGURĂRI DE SĂNĂTATE ÎI IA LA ÎNTREBĂRI PE MEDICI

FETELE DE LA B. C. ICIM ARAD AU CÂȘTIGAT LA DEJ

Pag. 11

FUNDAȚIA ROMÂNO-GERMANĂ
Execută la comandă:
▲ UȘI
▲ FERESTRE din lemn pentru geam termopan
Relații la sediul din:
VLADIMIRESCU
Str. Gării nr. 59
Tel. 057-514.931,
094-479.802

MOBIL VENEZIA
▼ MOBILIER MODERN LA COMANDĂ
▼ AMENAJĂRI SPAȚII COMERCIALE
▼ MATERIALE IMPORT
▼ CALITATE SUPERIOARĂ
STR. VIȘINULUI NR. 74
TEL: 057/224885
092/177361

ALGLASS
MOBILIER DIN P.A.L. LA COMANDA
● BUCATARII ● DORMITOARE ● CAMERE DE ZI
NOU
VANZARI IN RATE
Calea Timișorii nr. 53; Tel./Fax: 278820
Piața Spitalului Bl. 1D; Tel/Fax: 253868

Calendar

◆ Astăzi, Soarele răsare la ora 7 și 16 minute și apune la ora 17 și 44 de minute.

◆ Au trecut 45 de zile din acest an. Au mai rămas 320 de zile până în 2002.

◆ **Praznicul zilei: Biserica ortodoxă:** Sf. Mc. Maior și Cuv. Eusebiu; **Biserica romano-catolică:** Sf. Claudiu; **Biserica greco-catolică:** Sf. Ap. Onisim.

MÂINE, DOUĂ VERNISAJE

La sala FORUM

Mâine, 16 februarie, la orele 18,00, sala FORUM va găzdui vernisajul expoziției personale de fotografie a artistului Gomboș Wilhelm Doru.

La „Delta"

Uniunea Artiștilor Plastici filiala Arad, invită vineri, 16 februarie ora 18,00, toți iubitorii de artă la vernisajul expoziției de gravură japoneză a doi graficieni de talie internațională Toshio Yoshizumi și Kohsei, care va avea loc la Galeria Națională „Delta" din Arad. Prezintă Adriana Pantazi, critic de artă.

La RADIO „21" Sebiș

A SOSIT ANOTIMPUL IUBIRII

Radio „21" Sebiș consacră „Cool Friday Night Show" îndrăgostiților, într-un spectacol fulminant găzduit vineri, 16 februarie de Disco Ring Sebiș.

Romanticii au șansa de a-și găsi inima pereche iar îndrăgostiții au posibilitatea de a-și demonstra tăria sentimentelor, într-o noapte formidabilă, plină de concursuri... trăznite, muzică de calitate, surprize și premii materiale și... sentimentale!

Radio „21" Sebiș vă invită vineri, 16 februarie, începând cu orele 21,00, la „Show-ul îndrăgostiților" de la Disco Ring Sebiș.

A venit BARZA!

La Arad: Graure Fernando, **Graure** Norbis, **Gaidoci** Patricia Maria, **Janovici Sorin Caius, Bondor** Marius, **Brutajo** Maria, **Colompar** Lucico, **Hornoiu** Georgian Cosmin, **Banu** Rafael, **Man** Daniel

La Ineu: Jacob Marius, **Boiciuc** Anamaria, **Gag Hadasa** Ligia.

METEO

Vremea va fi în general frumoasă și se va răci ușor față de ziua precedentă. Cerul va fi variabil. Vântul va sufla slab până la moderat din sector nordic. Dimineața, în zonele joase se va semnala ceață.

Temperaturi maxime: 4 la 7°C; **Temperaturi minime:** -4 la 0°C.

Meteorolog de serviciu,
Dana Găvruță

ACTUALITATEA CULTURALĂ

TEATRU

Teatrul de Stat Arad prezintă azi, 15 februarie, ora 18,00, premiera spectacolului cu piesa „Vacanță în Guadelupa" de Pierre Saunill și Eric Assous, în regia artistică a lui Laurian Oniga, iar sâmbătă, 17 februarie, ora 18,00, piesa „Apropo, ați chemat pompierii?" de Liana Didilescu.

CINEMATOGRAFE

Dacia: Lupta cu înălțimile (SUA) 9,30; 11,45; 14; 16,30; 19
Mureșul: Calea samurailului (SUA/Franța) 10; 12; 14; 16; 18
Arta: Gladiatorul (SUA) 15; 18
Sala Mică: Turnătorul (Franța) 15,30; 17,30

CONCERTE

Filarmonica de Stat Arad prezintă astăzi, la ora 19, în Sala Palatului Cultural „Gala Artei Interpretative Coreene" ediția a III-a. Dirijor: Dorin Frandeș; Soliști: Min Su Yeon, Lee Ara, Lee Yon Jin.

Programul este următorul: Bellini: două arii din „Somnambula", Pablo de Sarasate: „Zigeunrweisen"; E. Grieg: Concertul.

SPECTACOL DE MUZICĂ LĂUTĂREASCĂ

Adrian Copilul Minune, Vali Vijelie și invitații lor prezintă azi, 15 februarie 2001, ora 17,30, la Casa de Cultură a Sindicatelor, spectacolul „Dușmanii îmi poartă pică". Conducerea muzicală Dan Bursuc.

Biletele s-au pus în vânzare la casieria sălii, deschisă zilnic între orele 9-18.

CENACLU LITERAR

Azi, 15 februarie, în sala cinematecii „Mihai Popovici" va avea loc obișnuitul cenaclu literar. Vor citi poezie: Romulus Bucur și proză Gheorghe Schwartz.

AU PLECAT DINTRE NOI!

Simina Ion (1920); Jäger Elisabeta (1923); Varga Irina Ileana (1939); Bâlc Iosif (1955); Stanciu Gheorghe (1934); Sârbuț Sofia (1931); Manea Floare (1946); Oltean Rozalia (1931); Krezler Andrei (1941); Martin Ana (1923); Cotelin Maria (1920); Ecobici Victoria Elena (1928); Caba Sara (1921); Surducan Cornel (1943); Muntea Constantin (1952); Cristea Gheorghe (1937); Böszörmenyi Iosif (1930).

Prețul aurului

Banca Națională: Pentru gramul de aur de 24 K, prețul cu ridicata - **224.940 lei**; prețul de achiziție **202.446 lei**. Prețuri valabile ieri.

Piața neagră - Aur 14 K: cumpărare - 110.000 lei/g, vânzare - 125.000 lei/g. **Aur 18 K:** cumpărare - 130.000 lei/g, vânzare - 160.000 lei/g.

CURSUL VALUTAR*

– VALORI ÎNREGISTRATE IERI, 14 FEBRUARIE 2001

Denumirea valutei	BNR	BCR		BRD		Banca Transilvania		Banca Agricolă		Bursa neagră	
		C	V	C	V	C	V	C	V	C	V
Dolar	26768	26650	26825	26500	26850	26400	26800	26450	26820	26600	26700
Marca germană	12592	12391	12854	12475	12840	12480	12750	12500	12760	12500	12600

VIA Lawyers
Firmă de Avocați din Toronto Canada
OFERĂ REPREZENTARE JURIDICĂ PT
EMIGRARE
Canada
primește 300.000 noi imigranți !
PLATA LA OBȚINEREA VIZEI
COSTURI ACCESIBILE
Arad, SC Proiect Arad SA
cam. 124

HOROSCOP

Joi, 15 februarie

Berbec (21.03-20.04). Faceți tot posibilul să vă sporiți rezervele financiare, pentru a le investi în proiecte de anvergură.

Taur (21.04-20.05). Nu uitați că doar suspiciunile pot să vă limiteze șansele de succes.

Gemeni (21.05-20.06). Poate că nu o să vă mai întâlniți cu asemenea oportunități, așa că prindeți norocul de picior și nu-l lăsați să o ia la sănătoasa.

Rac (21.06-22.07). Gândiți-vă cum să scăpați cumva de obositoarele sarcini de la serviciu și să „evadați" într-o lume fără griji.

Leu (23.07-22.08). Persoana iubită se simte puțin neglijată și din această cauză e posibil să aveți mici discuții. Luați măsuri!

Fecioara (23.08-22.09). Energia de care dispuneți vă împinge la noi acțiuni și proiecte.

Balanța (23.09-22.10). Vă veți îmbunătăți situația financiară cu condiția să nu așezați „căruța" în fața calului.

Scorpion (23.10-21.11). Asigurați-vă că visele dvs., privind un nou stil de viață, se sprijină pe baze puternice.

Săgetător (23.11-21.12). Nu neglijați șansele care vi se ivesc în cale.

Capricorn (22.12-19.01). Oboseala și stresul își fac simțită prezența. Aveți nevoie de relaxare.

Vărsător (20.01-19.02). Persoana iubită și prietenii fideli vă vor înțelege și vă vor ajuta să treceți peste probleme.

Pești (19.02-20.03). Presiunile, problemele, termenele limită și activitatea de rutină își lasă amprenta asupra sănătății dvs. Tenace cum sunteți, depășiți însă aceste neajunsuri.

MOCHETA
Arad, Piața Gării
Telefon 235221
Vinde și montează mochetă la prețuri cu o reducere de
10-20%

„ADEVĂRUL" VĂ ASCULTĂ

La telefonul dimineții, 280944, între orele 9,00-12,00

☎ ***Groapă de gunoi!*** **Dl. I. G.** de pe str. Cuza-Vodă face un apel către Serviciul de Salubritate: „În zona străzilor Cuza-Vodă și Dornei există o groapă de gunoi. Acolo se aruncă de aproape 30 ani tot felul de resturi menajere și chiar animale moarte. Caii și câinii aruncați aici emană un miros îngrozitor. Nimeni nu se arată interesat să ne curețe și nouă strada. Sperăm că cei care pot să ne ajute vor auzi și necazurile noastre."

☎ ***Garanții pentru chiriașii rău-platnici.*** **Dl. C. E.** din Arad este nemulțumit de faptul că statul nu ajută deloc proprietarii care își închiriază apartamentele: „Noi trebuie să plătim la finanțe, dar ei nu ne sprijină cu nimic. O mare parte dintre chiriași pleacă fără să achite nici chirie, nici cheltuielile comune, curent sau telefon. Ce garanții avem noi că aceștia nu ne fraieresc? Ar trebui ca organele abilitate să ceară de la chiriaș o scrisoare de recomandare din partea celui care i-a închiriat apartamentul înainte."

☎ ***Alba-neagra.*** **Dl. Pavel C.** din Pârneava: „Deși în ziarul d-voastră s-a scris de multe ori despre jocurile cu «alba-neagra» problema nu a fost rezolvată. În piața de animale continuă să existe așa ceva. Nici gardienii, nici polițiștii nu fac nimic. Trec pe lângă aceștia parcă fără să-i observe, să aibă și ei oare o cotă parte din afacere?"

Redactor de serviciu,
M. M.

La telefonul după-amiezii, 280003, între orele 15,00-18,00

☎ ***Dl. Ioan Luca*** **are domiciliul în Piața Sporturilor nr. 5 și numărul de telefon 270891. Nemulțumirea sa este legată de faptul că, zilnic, primește mai multe apeluri telefonice, numărul său fiind confundat cu cel al Regiei Apă-Canal. „Mă sună într-una, din toată țara. Numai astăzi (ieri - n. r.) am primit șase apeluri. Dar, de peste trei ani, de când am acest număr, se întâmplă la fel. Am sesizat Romtelecom-ul, dar ei mi-au spus că nu sunt vinovați și că dacă vreau să-mi schimb numărul, să mă duc acolo să plătesc. Eu nu vreau să-mi schimb numărul. Vreau să nu mai fiu deranjat."**

Redactor de serviciu,
D. D.

La Pecica

CLUBUL „NO NAME"

La Grupul Școlar „Gheorghe Lazăr" elevii au un cuvânt de spus: „Avem aici un consiliu reprezentativ al elevilor foarte bun: copiii sunt plini de inițiative", ne spune d-na directoare Elisabeta Andronie. Una dintre aceste inițiative a fost înființarea unui club al elevilor „No Name" în pivnița clădirii.

În fiecare vineri după-amiaza, cu excepția perioadei de evaluare organizează aici, discotecă, concursuri distractive și, o dată pe an, tradiționalul „bal al bobocilor".

Pentru a fi evitate eventualele scandaluri, copiii au angajat un bodyguard de la o firmă de specialitate iar un cadru didactic, din proprie inițiativă, participă la distracție cu elevii.

M. A.

UTILITARE

PIEȚE, TÂRGURI. **Astăzi, este zi de piață agroalimentară la Curtici, Sebiș, Bata, Cermei, Zădăreni, Ghioroc, Săvârșin, Secusigiu, Sântana, Târnova, Zăbrani, Zerind. Tot astăzi au loc târguri săptămânale la Curtici, Sebiș, Cermei, Săvârșin, Secusigiu, Zerind.**

Mâine, vineri, se desfășoară târguri săptămânale la Ineu, Șepreuș, Șimand.

FARMACII DE SERVICIU. **Farmaciile „Sinapis", B-dul Revoluției, nr. 88, lângă Noul Stil, telefon 282369, „Noua Farmacie", str. Andrei Șaguna, nr. 15, telefon 948 sunt de serviciu cu program non-stop.**

URGENȚE STOMATOLOGICE. **Cabinetul de pe str. Crișan (în spate la Gionelli) are program non-stop. Telefon: 253794. Cabinetul din B-dul Revoluției nr. 62, ap. 17, între orele 9,00-19,00. Telefon: 256665.**

ÎNTRERUPERI DE CURENT. **Joi:** Str. Vișinului, Iancu Jianu, Milcov, Ardealului (p). **Vineri:** Îngrășătoria abatorului - Str. Poetului, Grupul de Șantiere Vulcan - Str. Agricultorilor.

TELEFON DE URGENȚĂ LA POLIȚIE: **955**

INVITAȚIE

Asociația pentru Protecția consumatorilor invită reprezentanții asociațiilor de proprietari, pe toți cei interesați să participe la ședința ce va avea loc vineri, 16.02.2001, în Sala mică de la Casa Sindicatelor unde reprezentanții Administrației Financiare dau lămuriri în legătură cu venitul global în cazul persoanelor care sunt retribuite pe baza unor convenții civile de prestări servicii.

Echipa de serviciu
GABRIELA GROZA
- secretar de redacție.
Bianca Felea, Adela Homorâceanu, Ioan Leac, Dina Rujan
– tehnoredactare computerizată.
Lucian Baltă, Doina Jurcă, Aurica Telcian, Dacian Toduța
– corectură.

Pentru a-și ține matrapazlâcurile la secret

SNCFR A ÎNTRONAT LEGEA TĂCERII

În cursul zilei de luni, 12 februarie SN.CFR a avut o inițiativă mai aparte. Demarată probabil din rațiuni economice, conducerea din Timișoara a organizat o acțiune de supracontrol. Pe peronul stației CFR Arad, câte un agent postat la fiecare urcare în vagon nu permitea accesul fără bilet de călătorie sau abonament.

Legat de această acțiune inedită (lăudabilă în sine) am fost interesați să aflăm și alte amănunte, eventual rezultatul ei. Nu mică ne-a fost însă surprinderea când am descoperit că nici un angajat al stației SNCFR Arad nu mai este abilitat să comunice cu presa. Cică, așa s-a primit ordin de la Ministerul Lucrărilor Publice, Transporturilor și Locuințelor (MLPTL), ca orice fel de informații să nu poată fi dată decât prin onor Direcția de relații cu mass-media din București! Se zice că ceferiștii s-au supărat tare pe ziariști când s-a scris despre frigul din trenurile personale. (Semn că adevărul a deranjat unele mărimi de la căile ferate regionale)

Și, ca atare, să nu mai transpire și alte cele prin presă, numai Bucureștiul are dreptul la cuvânt. Cu toate că și în stația CFR Arad există oameni plătiți tot de SNCFR, care, în plus, știu mai bine ce se petrece în județul nostru! Asta ca să nu mai vorbim de eficacitatea unui asemenea dialog Arad-București.

Altfel spus, acest ordin restrictiv nu face altceva decât să blocheze brutal accesul populației la informații legate de activitatea S.N.C.F.R. Un ordin aberant care trebuie să dispară cât mai urgent! Iar SNCFR să se îngrijească mai atent de frigul din vagoanele personale. Că până acum călătorii au fost încălziți mai mult cu promisiuni ...

C. TRIF

DIRECȚIA MUNCII SE RUPE-N DOUĂ

În data de 28 februarie 2001, se va încheia protocolul de predare-primire între Direcția Muncii și Solidarității Sociale și Casa județeană de pensii Arad (C.J.P.A.).

Înseamnă că de la 1 martie a.c., colectarea veniturilor la bugetul asigurărilor sociale și deschiderilor de credite se va face în conturile CJPA care vor avea aceleași simboluri ca până acum. Codul fiscal al CJPA este însă modificat, după 1 martie a.c., având numărul: 1.3583968.

N. O.

Pentru că s-au „jucat" cu sănătatea angajaților

PATRU UNITĂȚI - AMENDATE DE I.T.M.

Inspectori ai Inspectoratului Teritorial de Muncă (ITM) Arad au verificat, recent, unele societăți comerciale arădene, controlând respectarea normelor de protecție a muncii. Au fost depistate deficiențe la efectuarea instructajelor de protecție a muncii, nerespectarea unor norme de protecție a muncii cât și neefectuarea controalelor medicale periodice. Pentru aceste nereguli, au fost sancționate patru unități S.C. CARA SRL (zece milioane lei), S.C. ARĂDEANCA S.A. (cinci milioane lei), Spitalul Clinic municipal (patru milioane lei) și CDC SRL (două milioane și jumătate lei).

Liviu Crișan, inspector-șef la ITM Arad, atrage atenția asupra faptului că există norme ale Ministerului Sănătății care stabilesc că angajările și repartițiile salariaților la locul de muncă trebuie să se facă numai pe bază de controale medicale. În unitățile economice unde riscul de îmbolnăviri profesionale este mare, aceste controale medicale trebuie făcute periodic iar firmele respective trebuie să aibă un cabinet medical de medicină a muncii.

C. TRIF

ÎN CERCETAREA POLIȚIEI

Sunt cercetați în stare de libertate pentru săvârșirea unor infracțiuni economice numiții: **Nicula Valeria** (50 ani), **Gligor Lia** (52 ani) ambele din Hălmagiu și **Mihai Cristian Zeno** (35 ani) din Arad, care în calitate de contabili, au semnat și întocmit bilanțuri contabile la mai multe firme, fără a fi autorizați în acest sens.

Nicola Daniel (38 ani) din Săvârșin, care în calitate de reprezentant al S.C. Dali-Conforest SRL Săvârșin a încasat de la S.C. Ital Trade SRL Târgu Mureș, în cursul anului 1998, periodic suma de 710.000.000 lei. În schimb, el trebuia să livreze material lemnos. Nu s-a achitat de această obligație și acum este cercetat pentru săvârșirea infracțiunii de înșelăciune.

INFRACTORI PRINȘI

• Au fost introduși în arestul unității, în baza mandatelor de arestare preventivă sau executare a pedepsei, numiții: **Matei Iulian** (23 ani) din Comănești, jud. Băcău, urmărit general, care are de executat 4,3 ani închisoare pentru furt și **Spinoaie Dănuț** (35 ani) din Preutești, jud. Suceava, care are de executat 30 de zile închisoare contravențională.

• Au fost reținuți pe bază de ordonanță numiții: **Caciula Ștefan Sinezie** (48 ani) din Arad, care prin efracție a încercat să spargă magazinul S.C. Alunița S.R.L. Arad și **Martin Raimond** (32 ani) din Bacău, pentru vătămare corporală gravă. Cei în cauză urmează să fie prezentați Parchetului în vederea eliberării mandatelor de arestare preventivă.

• A fost depistat conducând pe drumurile publice o motoretă neînmatriculată și fără a poseda permis de conducere **Sim Vasile Laioș** (23 ani) din Zimandul Nou.

PROSTITUATE PRINSE ÎN FLAGRANT

● „Fetele" erau din Vladimirescu și Sântana

Cu ocazia unei acțiuni pe linie de prostituție, au fost depistate de către Poliție patru femei. Au fost prinse în timp ce acostau automobiliștii pentru a întreține cu aceștia raporturi sexuale contra unor sume de bani: **Halângău Viorica** (21 ani) din Vladimirescu, **Colompar Adriana** (29 ani), **Schein Kati Daniela** (26 ani) și **Duduma Monica** (23 ani) toate din Sântana.

„Fetițele fierbinți" au fost sancționate cu amenzi de câte două milioane lei.

B. O.

Prinde OFERTA DUBLĂ CONNEX GO!
prima: 4$ credit suplimentar
secunda: taxare la secundă

Cumpără şi activează* orice cartelă CONNEX GO! până pe 28 februarie şi primeşti un **credit suplimentar de 4$**. În plus, de-acum înainte **taxarea se face la secundă****. Iar de la 7 seara până la 7 dimineaţa şi în weekend, îţi poţi accesa **gratuit** căsuţa vocală. Nu pierde oferta dublă, ca să nu regreţi de două ori.

* Activarea cartelei presupune efectuarea sau recepţionarea primului apel.
** După primul minut al fiecărei convorbiri.

CONNEX go! ce-i al tău e al tău!

SALARIILE CADRELOR DIDACTICE DIN ÎNVĂȚĂMÂNTUL PREUNIVERSITAR VOR FI PLĂTITE DE CONSILIILE JUDEȚENE?!

Guvernul va discuta astăzi posibilitatea ca salariile cadrelor didactice din învățământul preuniversitar să fie plătite de consiliile județene, a declarat, ieri, la ședința Comisiei pentru învățământ a Camerei Deputaților, secretarul de stat în Ministerul Finanțelor, Gheorghe Gherghina. "Din veniturile care trebuie să se verse la bugetul de stat, ar trebui ca o sumă egală cu cea a salariilor cadrelor didactice din fiecare județ să fie reținută la nivelul județului și să fie achitate salariile", a explicat Gherghina. El a apreciat că, pe țară, salariile cadrelor didactice din învățământul preuniversitar ajung la suma de 22 miliarde de lei.

Președintele Comisiei pentru învățământ a Camerei Deputaților, Anghel Stanciu (PRM), și o serie de membri ai comisiei nu au fost de acord cu propunerea lui Gherghina, arătînd că există foarte multe județe care nu pot colecta fonduri astfel încît să poată fi asigurată plata salariilor cadrelor didactice din județul respectiv. "De asemenea, sunt județe care pot avea alte priorități locale și direcționarea banilor se va face către alte zone", a spus Stanciu.

ASTĂZI, GUVERNUL VA PROMOVA O ORDONANȚĂ DE URGENȚĂ PRIVIND FONDUL NAȚIONAL DE RESTRUCTURARE

Guvernul va promova astăzi o ordonanță de urgență privind Fondul Național de Restructuare (FNR), alimentat din venituri obținute din privatizare, care va fi folosit atît de restructurarea societăților economice în perspectiva privatizărilor, cît și de dezvoltarea sectorului privat prin acordarea de împrumuturi în condiții avantajoase societăților recent privatizate și care au probleme, dar au îndeplinit majoritatea condițiilor din contractul de privatizare, a anunțat, ieri, ministrul Autorității pentru Privatizare, Ovidiu Mușetescu, în plenul Comisiei de politică economică a Camerei Deputaților.

Folosirea acestui fond pentru dezvoltarea sectorului privat a fost apreciată de reprezentanții FMI și ai Băncii Mondiale, a arătat Mușetescu.

El a spus că dimensiunea anuală a FNR ar putea fi fluctuantă, acest fond putînd fi alimentat cu pînă la 50% din sumele obținute din privatizare, în funcție de proiectele guvernamentale în derulare.

Folosirea acestui fond va fi orientată astfel spre restructurare și retehnologizare și nu va fi o sursă disipată "pompieristic", la presiunile unor societăți comerciale, a precizat Mușetescu, care a asigurat comisia că fondul nu va fi utilizat la "comandă politică".

La propunerea președintelui Comisiei de politică economică, Dan Radu Rușanu, Ovidiu Mușetescu a fost de acord ca în ordonanța privind FNR să fie prevăzută și folosirea acestui fond la acoperirea programelor de restructurare finanțate extern în care România trebuie să acopere o cotă de finanțare.

Ovidiu Mușetescu a fost prezent la Comisia de politică economică a Camerei Deputaților la dezbaterea Ordonanței de urgență privind înființarea Autorității pentru Privatizare și Administrarea Participațiunilor Statului (APAPS), pe care o conduce. Textul inițial al Ordonanței nr. 296/2000 a suferit mai multe modificări, toate convenite între președintele APAPS și deputații din comisie.

Conducerea Senatului a decis

SANCȚIONAREA CU AVERTISMENT A SENATORILOR PRM MIHAI LUPOI ȘI NICOLAE IORGA, PENTRU VIZITA ÎN IRAK

Biroul Permanent al Senatului a decis, ieri, sancționarea cu avertisment a senatorilor PRM Mihai Lupoi și Nicolae Iorga pentru vizita pe care aceștia au întreprins-o în Irak.

Președintele Senatului, Nicolae Văcăroiu, a declarat că Biroul Permanent a decis și ca Lupoi și Iorga să fie audiați de Comisia de politică externă, pentru a stabili dacă aceștia au făcut uz, în timpul vizitei, de calitatea lor oficială de senatori români și dacă au făcut declarații în această calitate. Văcăroiu a precizat că, pentru verificarea acestor aspecte, Senatul a solicitat MAE ca, prin ambasada României de la Bagdad, să se cerceteze comportamentul celor doi senatori în timpul vizitei.

Văcăroiu a adăugat că, în funcție de raportul pe care îl va întocmi Comisia de politică externă după audierea celor doi, vor putea fi aplicate noi sancțiuni. El a mai spus că senatorul Nicolae Iorga a înaintat Biroului Permanent o declarație în care menționează că a efectuat vizita în calitate privată și că nu a făcut nici o declarație în numele Senatului.

ACCIDENT SPECTACULOS LA PICIORUL PODULUI DECEBAL

Aseară, în jurul orei 20,00, la intersecția B-dului Dragalina cu str. Bălcescu a avut loc un accident de circulație, din fericire, fără victime. Venind cu viteză de pe podul Decebal, Jeep-ul Mitsubishi Pajero, cu numărul ZA 086 BN, condus de un cetățean italian, a lovit un Opel cu nr. provizoriu AR-09497, care venea dinspre Boul Roșu pe drum cu prioritate, semafoarele nefuncționând. În momentul coliziunii, Jeep-ul s-a răsturnat cu capota în jos, însă cei doi italieni nu au pățit nimic. O șansă mare au avut și cei patru tineri arădeni din Opel, care puteau fi striviți în cazul unei coliziuni frontale.

D.TODUȚA

RADU TIMOFTE A FOST INSTALAT OFICIAL LA CONDUCEREA SRI

Noul director al SRI, Radu Timofte, a fost instalat oficial în funcție ieri, la ceremonie participînd și președintele Ion Iliescu, se arată într-un comunicat al Biroului de Presă al SRI, remis, agenției MEDIAFAX.

La ceremonie au mai participat consilierul prezidențial Ioan Talpeș, membrii Comisiei comune permanente a Camerei Deputaților și Senatului pentru exercitarea controlului SRI, fostul director al serviciului Costin Georgescu, precum și șefii unităților centrale și teritoriale. "Consider că în acest moment sarcina noastră prioritară este de a delimita cît mai exact ceea ce trebuie schimbat de ceea ce trebuie menținut. Din acest punct de vedere, aș spune că provocarea supremă pentru noi toți o reprezintă găsirea raportului optim între schimbare și continuitate", a afirmat directorul SRI.

Timofte a mai spus că SRI va trebui să ofere răspunsuri și soluții eficiente pentru cunoașterea, prevenirea și contracararea riscurilor și amenințărilor la adresa siguranței naționale, "aflate într-o evidentă expansiune și diversificare".

JOI, 15 FEBRUARIE 2001

TVR 1
7,00 Telematinal
8,00 Jurnalul de dimineață
9,00 Jurnal regional
9,40 Practic TV
10,30 TVR Cluj-Napoca
11,10 TVR Iași
11,50 TVR Timișoara
12,30 Recurs la morală - rel.
14,00 Jurnalul de prânz
14,15 CiberFan
14,30 Drepturile omului
15,30 Becker - s.
16,00 Convietuiri
17,30 George și Leo - s.
18,00 Corect!
18,10 Medicina pentru toți
19,00 Infomania
19,10 Avanpremieră * Știri
19,15 Pasiuni - s.
20,00 Jurnal * Meteo
20,40 Sport
20,45 Justițiarii - s.
21,45 Reflecții rutiere
22,00 Academia de presă
23,05 Jurnalul de noapte
23,30 Fotbal: F.C. Porto - F.C. Nantes, meci în turul al IV-lea al Cupei UEFA

TVR 2
7,00 Arca lui Noe - rel.
7,30 Băieți buni, băieți răi - s.
8,35 Toți, împreună
9,25 Veni, video, vici - rel.
9,40 Pe muchie de cuțit - rel.
10,35 Afaceri la cheie - rel.
10,50 E dreptul tău! - rel.
11,20 Mit și istorie - rel.
11,50 Baia turcească - rel.
13,25 Tribuna partidelor parlamentare
13,55 Desene animate
14,40 D-ra Andreea - s.
15,30 Știri
15,35 Trupa DP 2
17,10 Din goana trenului: Ecuador
17,35 Plus 2001
18,30 Telejurnal TVR 2
19,00 Autograf muzical
19,15 Lumi și cetăți - doc.
19,45 Concert Lenny Kravitz
20,30 Fascinație și magie
21,15 Ora adevărului
22,40 Știri
22,45 Știri bancare și bursiere
22,50 Moarte morții - dramă, Franța, 1999
0,20 TVM. Mesager

PRO TV
7,00 Secretele războiului - s.
9,30 Regăsirea - s.
10,00 Tânăr și neliniștit - rel.
11,00 Răzbunare fără limite - rel.
12,00 Bebe - s.
12,20 Asul asilor - com., Germania-Franța, 1982
14,15 Dependenți de dragoste - rel.
16,00 Tânăr și neliniștit - s.
16,55 Jocuri magice
17,00 Știrile Pro TV
17,40 Sens unic
17,45 Teo
18,45 Pro TV te ascultă ce vezi * Vremea
19,00 Știrile Pro TV
20,00 Demolatorul - acțiune/SF, SUA, 1993
21,55 Știrile Pro TV
22,00 Chestiunea zilei
23,45 Știrile Pro TV
0,00 Zero
1,00 Pro Tv te ascultă ce vezi
1,05 Seinfeld - s.
1,30 Răzbunare fără limite - s.
2,30 Nebun după tine - s.
3,00 Detectiv pe cont propriu - acțiune, SUA

TV ACASĂ
7,30 Știrile de Acasă
8,10 La casa de vis
8,45 Îngerașul - s.
9,30 Căsuța poveștilor
9,45 Acasă la bunica
9,55 De 3 x femeie
10,45 Dragoste și putere - rel.
11,10 Fiorella - rel.
12,00 Iubire fără limite - rel.
12,50 Dragoste nebună - rel.
13,40 Luisa Fernanda - rel.
14,35 Acasă la bunica
14,45 Ia-mă acasă
15,30 Înger sălbatic - s.
16,20 Desene animate
16,30 Îngerașul - s.
17,30 Dragoste și putere - s.
17,55 Acasă la bunica
18,05 Fiorella - s.
19,00 Iubire fără limite - s.
20,00 Știrile de Acasă
20,35 De 3 x femeie
21,10 Dragoste nebună - s.
22,00 Luisa Fernanda - s.
23,00 Dragoste și putere - rel.

HBO
10,00 Valmont - dramă, SUA, 1989
12,15 Armă mortală 4 - acțiune, SUA, 1988
14,15 Dragă, am micșorat copiii - s.
15,00 Nume de cod: Mercury - acțiune, SUA
16,45 Pierdut și regăsit - comedie, SUA
18,30 Carantina - acțiune, SUA, 1999
20,00 Afaceri necurate - acțiune, SUA
21,30 Averea lui Cookie - comedie, SUA, 1999
23,30 Limbo - dramă, SUA, 1999
1,30 Pe urmele unui criminal în serie - thriller, SUA, 1997

PRIMA TV
7,00 Salvați de clopoțel - rel.
8,00 Prima Mix!
13,30 Tradiții - rel.
14,30 Cronica cârcotașilor - rel.
15,30 Viper - s.
16,30 Salvați de clopoțel - s.
17,30 Camera de râs
18,00 Focus
19,00 Real TV
19,30 Impact
20,00 Justiție militară - s.
21,00 Supraviețuitorul
21,45 Obiectiv
23,00 Focus Plus
23,30 Impact - rel.
0,00 Viper - rel.
1,00 Focus - rel.

TELE 7 ABC
7,00 Bună dimineața, România!
9,50 Telecaricatura zilei
10,00 La ordinea zilei - rel.
12,20 Telecaricatura zilei
12,30 Reporter Tele 7 - rel.
13,45 Emisiune muzicală
14,45 Documentar
16,00 Post Meridian
17,59 Telecaricatura zilei
18,00 As Show
19,00 Documentar
19,30 La ordinea zilei
21,00 Telejurnal
21,30 Documentar
21,55 Pariul Trio
22,00 Telemedicina
22,59 Telecaricatura zilei
23,00 Loto * Joker * Pariu Trio
23,15 Viața noastră cea de toate zilele

ANTENA 1 - TV ARAD
6,30 Știri TVA - rel.
7,00 Observator
8,00 'Neața
11,00 Exploratorii viselor - s.
12,00 Un indian la oraș - comedie, Franța
13,00 Știrile amiezii
14,00 Dansul inimilor - s.
16,00 Viața spirituală
16,30 Publicitate * Promo * Dedicații muzicale
16,45 Știri TVA
17,20 Te voi iubi mereu - s.
19,00 Observator
19,50 Din Dragoste
21,30 Brigada Mobilă
22,00 Marius Tucă Show
23,00 Observator
23,30 Noaptea târziu cu Mircea Badea
0,30 În slujba legii - s.
2,00 Intrigi în Paradis - s.
2,45 Simțul dreptății - s.
3,30 Cosas del Amor - s.
4,30 Ape liniștite - s.
5,30 Te voi iubi mereu - s.

TV INTERSAT
8,25 Deschiderea programului
8,30 Cafeaua de dimineață
9,30 Trei destine - s.
10,30 Desene animate
11,00 Știrile Intersat
12,00 Hotelul Starsight - rel.
13,30 Comorile lumii - rel.
13,45 Obiectiv economic - rel.
14,00 Medicul de familie - s.
15,00 Trei ceasuri rele - rel
16,00 Emisiune în limba maghiară
17,00 Neon Rider - s.
18,00 Avanpremiera știrilor Intersat
18,02 Haideți să ne jucăm - s.
18,15 Știrile Intersat
19,00 Trei destine - s.
20,00 Puls economic
21,00 Curro Jimenez - s.
22,00 Muzică populară
23,30 Știrile Intersat
0,00 Erotica
5,00 Închiderea programului

ATOMIC TV
7,00 Selector
10,25 Reactor
10,30 Atomic Café - rel.
11,00 Atomix
14,00 Interactiv
15,30 Proaspete și fierbinți
15,55 Reactor
16,00 Metropolis
17,00 Selector
19,00 Atomix
21,55 Reactor
22,00 Hai Hui - rel.
22,30 Selector
23,00 Klub Bizzar - rel.
0,00 Insomnia

RADIO ARAD & RADIO CONTACT (99,1 MHZ)
6,00 Lupta cu somnul; 8,00 Bună dimineața, Arad!; 10,00 Tovarășii mei; 12,00 Pulsul zilei; 14,00 Radiomagazin Deutsche Welle; 15,00 Contact FM; 17,00 Muzica generației în loden; 18,00 Radiomagazin Radio France International; 19,00 Bună seara, Arad!; 20,00 Ce și pentru cine?; 21,00 Seară de Seară; 22,00 În arșița muzicii; 24,00 Contact FM.

RADIO PRO FM (92,1 MHz)
3,00-5,00 MUZICĂ; 5,00-5,30 BULETIN DE ȘTIRI la fiecare sfert de oră; **5,30-7,00 PRO FM PÂNĂ LA UNU** cu Ramon Cotizo; **7,00-10,00 PRO FM PÂNĂ LA UNU; 10,00-13,00 PRO FM PÂNĂ LA UNU; 13,00-14,00 13-14 CU ANDREI; 14,00-17,00 POFTIM PRO FM; 17,00-19,00 PRO FM E AICI** cu Cristi Schnebli; **19,00-22,00 ACULTĂ-ȚI MUZICA; 22,00-23,00 AUTO PRO FM CLUB** cu Dan Vardie; **23,00-2,00 PRO FM BY NICHT** cu Vlad Craioveanu.

RADIO TIMIȘOARA
6,00 Ceasurile dimineții; 8,00 Muzică populară cu dedicații; 9,00 Cânt din suflet; 9,35 Amintiri, amintiri...; 10,00 De zece ori România; 11,00 Gramafon; 12,00 Miez de zi la polul vest; 13,00 Emisiune în lb. germană; 14,00 Emisiune în lb. maghiară; 15,00 Emisiune în lb. sârbă; 16,00 Radio cocktail; 18,00 Actualitatea radio; 18,10 Un răspuns pentru fiecare; 19,00 Radiojurnal; 19,15 Vârful de lance; 20,05 Călătorie în lumea poveștilor; 20,15 Școala pământului; 21,00 Curierul de seară.

RADIO SEBIȘ
6,00 Matinal 21
9,00 Tu alegi!
10,00 Cafeaua de zece
12,00 Secvența 21
14,00 La porțile dorului - muzică populară
15,00 Magazin 21
17,00 Lentila de contact
18,00 La mulți ani! - muzică populară și dedicații
19,00 Expresul de seară
22,00 Club 21
0,00 92,1 Insomnii

Redacția Adevărul nu își asumă răspunderea pentru modificările ulterioare intervenite în programele tv.

Aflat în vizită la Arad, premierul Adrian Năstase a declarat:

GUVERNUL TREBUIE SĂ SE COMPORTE CA O FORȚĂ DE REACȚIE RAPIDĂ

Contor Zenner - un model de reușită

Ieri, începând cu ora 14,00, premierul Adrian Năstase și-a început vizita în județul Arad, fiind oaspetele firmei Contor Zenner. În prezența parlamentarilor arădeni (Mihaela Murariu-Mîndrea, Sergiu Nicolaescu, Dorel Zăvoianu și Avram Crăciun) a oficialităților locale și a miniștrilor care l-au însoțit, Adrian Năstase s-a arătat plăcut impresionat de **„această firmă bine dimensionată și performantă, care își propune o producție internă concretă și un culoar clar de export"**: Ce-i drept, managerul Tudor Caracioni tocmai îi solicitase premierului sprijin pentru penetrarea piețelor internaționale. La întrebarea noastră privind modelul industrial „Contor Zenner", Adrian Năstase ne-a declarat: **„Într-adevăr, este un model. Dimensionarea firmei și mobilitatea acesteia precum și media salariilor reprezintă prima condiție a reușitei."**

„CONTOR ZENNER" - un model pentru IMM-uri

Un dar din dragoste

După vizita la Centrul de Dirijare a Zborului (CDZ), unde premierul Adrian Năstase a fost absolut de acord cu rămânerea acestuia la Arad, a urmat vizita la Centrul de Plasament nr. 1 Arad (de pe strada Vincențiu Babeș), unde primul-ministru a rămas plăcut impresionat de saloanele personalizate și amenajate în mod atrăgător pentru copiii de până la trei ani. Acestora, Adrian Năstase le-a oferit daruri „din dragoste". Premierul ne-a declarat că **„nu este vorba doar despre o conduită proeuropeană; acești copii au reală nevoie de dragoste și ne propunem să venim în întâmpinarea lor. Toți parlamentarii PDSR se vor ocupa de aceste case de plasament, cu atât mai mult cu cât și ministrul Șerban Mihăilescu a demarat deja un astfel de proiect."**

„Vladilact"-ul anticipează o ședință de guvern

Vizita la „Vladilact" (Vladimirescu) a fost cât se poate de oportună. De ce? Deoarece premierul Adrian Năstase ne-a declarat: **„Chiar mâine vom avea o ședință de guvern (astăzi n. r.), unde vom propune un proiect de lege privind zootehnia."** Așa stând lucrurile, inginerul Traian Sălăjan a fost cât se poate de explicit: **„Mi-am dat doctoratul în încrucișarea Bălțatei românești cu Holstein. Rezultatul este cel pe care îl vedeți... Ne doare faptul că în România carnea de vită reprezintă doar jumătate din cea de porc (caz unic în Europa) și ne-am bucura dacă în ceea ce privește elaborarea viitoarei legi ne-ați consulta și pe noi, cei care deținem recordul României în domeniu."**

La întâlnirea de la Palatul Administrativ, premierul Adrian Năstase a fost îndemnat să riște

La sala festivă a Palatului Administrativ, premierul Adrian Năstase și miniștrii care l-au însoțit s-au întâlnit cu aleși ai PDSR (primari, viceprimari, consilieri), conducători ai instituțiilor descentralizate ale statului, membri ai conducerii PDSR etc. La „prezidiu" au luat loc Adrian Năstase, primarul Dorel Popa, prefectul Gheorghe Pele și președintele Consiliului Județean, Caius Parpală. Dl. prefect, după un scurt mesaj de salut adresat oaspeților, în care l-a asigurat pe premier că nu este singur, ci va beneficia de sprijinul tuturor, i-a dat cuvântul primarului Dorel Popa. Acesta a considerat vizita un fel de trecere a Rubiconului, un semnal că Aradul va beneficia de sprijin. Considerând că fiecare trebuie să-și asume anumite riscuri, Dorel Popa l-a îndemnat pe primul-ministru: **„Să riscați, dar să câștigați, spre binele țării."**

● **Ioan Țărău**, directorul Direcției Agricole, l-a pus la curent pe Adrian Năstase cu câteva probleme specifice ale agriculturii județului Arad. În opinia sa, guvernul trebuie să se implice foarte puternic în dezvoltarea agriculturii, pentru că aceasta poate da rezultate imediate dacă este bine gestionată. (Ca o paranteză, în județul Arad doar 3,5% din suprafețele însămânțate au fost fertilizate, din cauza lipsei îngrășămintelor).

● **Iosif Retter**, primarul orașului Pâncota, i-a mulțumit lui Adrian Năstase pentru că l-a sprijinit în campania electorală și l-a anunțat că în perioada următoare în Pâncota vor fi demarate două investiții germane în valoare de opt milioane de mărci.

● **Alexandru Pârv**, directorul Direcției Silvice, a pus pe tapet problema exploatării nerationale a fondului forestier, considerând că eficiența economică a fost realizată de către fosta conducere prin „exploatarea masei lemnoase pe alese". **„Ne așteaptă aplicarea Legii 1/2000 și suntem dispuși să găsim soluții"**, a spus Pârv, care s-a referit și la „spinoasa problemă a composesoratelor". Ca o doleanță a d-lui Pârv, guvernul va trebui să ia măsuri pentru descurajarea exportului de bușteni.

Tentația excesului de optimism

Adrian Năstase a fost de acord că guvernul PDSR se află în fața mai multor riscuri care trebuie asumate, dar și a unor riscuri care trebuie evitate. Unul dintre riscuri este „riscul excesului de optimism, tentația de a crede că problemele vor fi rezolvate rapid". „Vestea bună" este că echipa guvernamentală, cu ajutorul celor din teritoriu, poate să creeze o stare de spirit care să mobilizeze eforturile, capacitățile, imaginația. Cum guvernul nu poate să le facă pe toate, fiecare segment al administrației locale va avea datoria să caute soluții pentru rezolvarea problemelor proprii. Oamenii trebuie să fie încredințați că merită să facă afaceri la lumina zilei, să iasă la suprafață, să acționeze legal, în condițiile în care legile vor încuraja dezvoltarea IMM-urilor.

De la individualism, la solidaritate

Adrian Năstase este convins că sarcina cea mai importantă a celor care conduc țara la ora actuală este realizarea unei solidarități reale. Întotdeauna, la nivel individual, românii au avut realizări de excepție, dar când au fost puși în situația de a rezolva o problemă importantă împreună, au ratat.

Nu este nevoie de „show"-uri

S-a acreditat ideea că un guvern recurge de multe ori la manifestări spectaculoase (gen arestări etc.) pentru a distrage atenția cetățeanului de la problemele reale. **„Nu cred că este nevoie de show-uri pentru păstrarea liniștii sociale".** Au fost făcute privatizări frauduloase, au fost abuzuri. În primul rând este necesar ca lucrurile să intre în normalitate de urgență, tragerea la răspundere a celor vinovați urmând să se facă în conformitate cu legea.

„VLADILACT" - o vizită care a anticipat o ședință de guvern

Conferința de presă

Conferința de presă susținută de premierul Adrian Năstase s-a desfășurat în sala „Rondă" a Prefecturii. Dincolo de problema deplasării unor parlamentari PDSR în Irak **(„făcută la propria inițiativă și fără nici un mandat din partea noastră")**, premierul României a punctat câteva probleme extrem de interesante: **„Nu ne propunem să facem nici o pedeserizare, dar nici nu putem să guvernăm cu manageri pe care electoratul român i-a exclus de pe scena politică. Dacă fostul director al Direcției Agricole reclamă faptul că a fost schimbat pe motive religioase, atunci nu-l credem! Iată că noi, PDSR-ul, am propus în Arad un primar baptist. Nu ne propunem să facem nici o Universitate în limba maghiară, deoarece considerăm că dezvoltarea modulului maghiar de la Babeș Bolyay este o condiție suficientă. La Vama Arad (D. R. V. A.) numirile sunt doar provizorii, apoi urmează concursul... În ceea ce privește așteptarea românilor, nu trebuie să cădem în capcana excesului de optimism. Guvernul României își propune să se comporte ca o Forță de Reacție rapidă, capabilă să soluționeze problemele de zi cu zi ale cetățenilor."**

Un dar din dragoste

„Prim-planul acțiunii sociale"

Ca o concluzie, Adrian Năstase a spus că prioritatea este **„să găsim în noi forța de a reveni în prim-planul acțiunii sociale"**, pentru că aceasta are darul de a uni societatea civilă.

„Proprietatea ne-o ocrotim noi!"

Ca o pată de culoare, la sfârșitul întâlnirii i s-a adresat premierului „cel mai simplu cetățean al Aradului", după cum singur s-a prezentat. Cetățeanul, un om în jur de 55-60 de ani, și-a exprimat speranța că guvernul PDSR va reuși să scoată țara din marasm și a ținut să-și expună un punct de vedere: „Proprietatea noastră, a fiecăruia, ne-o ocrotim noi. Statul român trebuie să o garanteze."

Conferința de presă a premierului Adrian Năstase

Foto: MARCEL CANCIU

DORU SINACI
SIMION TODOCA
Foto: VIOREL MUSCA

„NU MĂ TEM DECÂT DE DUMNEZEU!”

Interviu cu Dan Ilarie, procurorul care a arestat un executor judecătoresc și un vameș

În ultimele trei săptămâni numele unui procuror a apărut pe prima pagină a ziarelor de mai multe ori. Dan Ilarie este șeful biroului de combatere a corupției și al criminalității organizate din cadrul Parchetului de pe lângă Tribunalul din Arad. În doar trei săptămâni a făcut patru arestări, din care două cu flagrant. În rândurile de mai jos puteți citi un interviu oferit în exclusivitate ziarului „Adevărul” de procurorul DAN ILARIE.

– Domnule procuror, vă rugăm pentru început să vă prezentați arădenilor...

– Am 31 de ani, sunt procuror de șase ani și am fost numit șeful biroului de combatere a corupției și criminalității în luna noiembrie a anului 2000.

– Unii jurnaliști s-au grăbit să vă asemuiască cu celebrul personaj Corado Cattani...

– Vreau să precizez că nu sunt și nu dorec să fiu un VIP, nu alerg după publicitate și încerc doar să-mi fac cât mai bine meseria.

– Sunteți primul procuror care a trimis în judecată un... executor judecătoresc. Asta înseamnă oare că până acum nu au mai existat executori judecătorești corupți?

– Afirmația dvs. este pertinentă. Nici eu nu am cunoștință ca o asemenea persoană să fie trimisă în judecată. Motivele mă abțin să le discut...

– Nu ați primit nici o amenințare de la cei pe care i-ați arestat în șase ani?

– Nu! Cu toate că am arestat destul de mulți.

– Nu vă este frică pentru securitatea dvs. personală?

– Nu mi-e frică decât de Dumnezeu. La serviciu fac totul numai după lege. Admit că meseria de procuror implică anumite riscuri, dar mi le asum.

– Meseria de avocat este puțin mai comodă și mai bănoasă. De ce nu ați ales-o?

– Este adevărat! Legal, din avocatură aș câștigat mult mai mulți bani... Nu cred însă că mi s-ar potrivi această meserie. Nu aș putea să apăr niciodată pe cineva despre care aș ști că este vinovat.

– Apropo... Cum stați cu banii?

– Nu pot să mă laud... Stau cu soția, cu chirie, într-un apartament și conduc o mașină veche de zece ani. Sunt însă mulțumit cu ceea ce am.

– Unii spun că v-au văzut la volanul unui Porsche. Este adevărat?

– Da! Era vechi de 15 ani și am fost nevoit să îl vând pentru că nu exista nici o posibilitate legală de înmatriculare.

– Care este cel mai important principiu moral care vă călăuzește?

– Unul care provine din educația părinților: să fiu cinstit, să-mi văd de treabă și să nu fac rău la oameni.

– Legea vă permite să aveți armă și să solicitați gardă de corp, dacă e cazul. Ați apelat vreodată la aceste două măsuri extreme?

– Nu! Nu am pistol și nu am cerut permis de port-armă. Ce să fac cu pistolul dacă cineva îmi pune o bombă în mașină?!? Nici gardă de corp nu am cerut niciodată pentru că nu a fost cazul...

– Arestările dumneavoastră au coincis cu furibunda campanie anticorupție a noului Guvern PDSR...

– A coincis în mod fericit... Eu mi-am făcut doar treaba în urma unor sesizări. Nu am primit ordine „de sus”, nu au fost nici măcar vendete personale, ci am rezolvat cazurile despre care am avut informații.

– Cum stați cu tehnica din dotare?

– Nu foarte bine... Ne lipsesc reportofoanele, camerele video, trusele criminalistice și, nu în ultimul rând, un... specialist criminalist care să activeze la Parchet.

– Dacă mai doriți să ne spuneți ceva în încheiere...

– Nu doresc decât să îmi fac bine meseria. Cu toate că nimeni nu e perfect, mă rog lui Dumnezeu să mă ajute să nu greșesc.

– Noi vă dorim sănătate și cât mai mare eficiență în lupta anti-corupție.

A consemnat,
OLIMPIU BULZAN
Foto: ȘT. MATYAȘ

Prin piețe și puncte stradale

MĂSURĂTORI CU CÂNTARE NEVERIFICATE...

Inspectori ai Biroului Județean de Metrologie Legală (BJML) Arad au continuat seria controalelor inopinante prin piețe și puncte de lucru stradale. Prin sondaj, metrologii au „făcut” diverse cumpărături, testând cântarele utilizate de comercianții de legume-fructe și citrice.

Directorul BJML Arad, **GEORGE IONCU**, apreciază că, în peste 80 la sută din cazuri, cântarele verificate funcționau corect și aveau viza metrologică în vigoare. Totuși, au fost depistați și vânzători care, se pare, se dezobișnuiesc mai greu de ciupelile cu cântarul.

Astfel, Radu Slătariu Constantin, Margareta Forizs și Daniel Ciobota, lucrau cu balanțe care nu erau verificate metrologic. Fapt care, evident, nu mai conferă siguranța unor măsurători corecte. Pentru această deficiență cei trei au fost sancționați cu câte o amendă în valoare de un milion lei fiecare.

C.T.

LA PETRIȘ

● Chinezii au dat bir cu fugiții

În vara anului trecut, Primăria Petriș a organizat o licitație publică pentru vânzarea unor spații ale fostului CAP. Licitația a fost câștigată de un grup de investitori chinezi care intenționau să dezvolte diverse afaceri: crescătorie de rațe, fabrică de vată și un atelier de prelucrare a lemnului. Au achitat un avans de 10% din prețul licitației (250 milioane lei) dar nu s-au mai prezentat nici până astăzi să plătească restul de bani și să încheie contractul de vânzare-cumpărare. De ce au dat chinezii bir cu fugiții nimeni nu știe. Secretarul Primăriei, **Lazăr Faur**, preciza că în aceste condiții, Primăria va organiza o nouă licitație pentru vânzarea spațiilor respective. Cel mai probabil în luna martie.

● Televiziune prin cablu

O societate comercială din Satu Mare a depus la Primăria Petriș o ofertă de introducere a televiziunii prin cablu în comună. Cum în zonă se recepționează un singur post de televiziune, TVR 1, localnicii, de la tineri la vârstnici, s-au arătat deosebit de interesați de propunere. 200 de familii au optat deja pentru mai multe programe. Taxa de conectare este de 1.700.000 lei, plătibili în patru-cinci rate. Până la sfârșitul lunii viitoare, spune primarul **Emil Petrean**, societatea va începe lucrările.

T. M.

PRELUNGIRE A EMISIUNII CERTIFICATELOR DE TREZORERIE

Ministerul Finanțelor Publice a aprobat prelungirea emisiunii de certificate de trezorerie pentru populație, cu termen de scadență la 90 de zile și dobândă de 44% pe an.

Subscripția va avea loc la toate trezoreriile din județ în perioada 15.02-23.02.2001 cu excepția zilelor de luni și a zilelor nelucrătoare.

Operațiunea de vânzare a certificatelor de trezorerie se va închide în ziua de 23 februarie 2001, la ora 15,00.

S. A.

ADMR ȘI FUNDAȚIA MOTIVATION AJUTĂ COPII CU HANDICAP DIN JUDEȚUL NOSTRU

„Fiecare copil are dreptul la educație, dar în România nu toți copiii se bucură de acest drept. Copiii cu diferite deficiențe nu sunt acceptați în școlile normale din cauza lipsei de accesibilitate și a atitudinii negative a comunității“, ne-a declarat dl. **Mihai Figher** - președintele Asociației Distroficilor Musculari din România (ADMR) - Filiala Arad.

ADMR și Fundația Motivation din București vor derula în cursul acestui an proiectul „Oportunități egale pentru educație“, finanțat de organizația Radda Barnen (Salvați copiii) din Suedia. Scopul proiectului este de a integra în școlile normale copii cu handicap locomotor și de a le oferi acestora posibilitatea de a primi o educație adecvată, alături de semenii lor valizi.

Proiectul se va defășura în patru orașe printre care va fi și municipiul Arad. La acesta vor putea participa câte patru copii cu handicap locomotor din fiecare oraș. Copiii vor beneficia de transport accesibil, școli adaptate și o viață normală.

De acest proiect vor putea beneficia pentru anul școlar 2000-2001 utilizatorii de fotolii rulante între 7 și 15 ani. „Părinții unor astfel de copii, care vor ca aceștia să învețe într-o școală normală sunt rugați să mă contacteze urgent la telefonul: 057/253876, eu fiind coordonatorul proiectului“, ne-a spus dl. Mihai Figher președintele ADMR - Filiala Arad.

N. BODRAN

NOUA LEGE A PENSIILOR PROVOACĂ O REVOLUȚIE ÎN SISTEM!

Începând cu data de 1 aprilie 2001, intră în vigoare Legea 19/2000 privind sistemul public de pensii și alte drepturi de asigurări sociale. **„De fapt, aceasta este o adevărată revoluție a sistemului românesc de asigurări sociale, care își propune să înlăture falimentul vechiului sistem”**, opinează d-na Mărioara Gozman, director general intermediar în cadrul Casei județene de pensii Arad.

Legea aduce modificări esențiale în sistemul asigurărilor sociale pentru atingerea a două obiective principale: echilibrarea bugetului asigurărilor sociale și înlăturarea discriminărilor în ceea ce privește cuantumul pensiilor.

Amintim câteva din noile reglementări prevăzute în Legea 19/2000: ◆ extinderea asigurării obligatorii la toate persoanele care realizează un anumit venit; ◆ stabilirea unui sistem de calcul a pensiilor bazat pe puncte care descurajează evaziunea, avându-se în vedere venitul asigurat pe toată perioada de cotizare; ◆ creșterea progresivă, pe termen de 13 ani, a vârstei de pensionare de la 60 ani la 65 de ani pentru bărbați și de la 55 la 60 de ani pentru femei, precum și a perioadei de cotizare, de la 30 la 35 de ani pentru bărbați și de la 25 la 30 de ani pentru femei; ◆ introducerea unei perioade noncontributive în calculul stagiului de cotizare (perioada studiilor superioare, perioada de pensie de invaliditate); ◆ restrângerea locurilor de muncă încadrate în grupele I și IV de muncă, instituindu-se sistemul locurilor de muncă încadrate în condiții speciale și deosebite.

N. OPREAN

GARDA FINANCIARĂ, ÎN ACȚIUNE

■ Valută nerepatriată

În urma unor controale efectuate, comisarii Gărzii Financiare Arad au descoperit la S.C. GRUPO 3S INTERNATIONAL SRL au descoperit 178 de milioane lire italiene nerepatriate. Societatea a fost sancționată conform O.G. nr. 18/1994.

■ Cafea fără acte

În localitatea Chișineu-Criș, la societatea S.C. ONIL SRL comisarii au confiscat 410 pachete de cafea în valoare de 30 milioane lei. Proprietarul nu a putut prezenta documente legale de proveniență a mărfii.

■ Impozit neplătit

S.C. MERIDO COM SRL a fost sancționată în urma unui control al gărzii financiare cu amendă de aproape 500 de milioane lei pentru neplata taxei pe valoarea adăugată și a impozitului pe profit.

S. AMBRUȘ

În Alfa, prin programul de salubrizare

FIECARE BLOC VA AVEA PROPRIUL... CONTAINER

În urmă cu o săptămână, reprezentanți ai Salubrității s-au întâlnit cu administratorii blocurilor din cartierul Alfa, pentru a discuta principalele puncte ale programului de igienizare. Cum unele blocuri au, din construcție, o încăpere special amenajată, s-a ajuns la concluzia că tocmai în aceasta ar putea fi depozitat containerul. „E o problemă de opțiune. Noi le dăm containere sau pubele, iar dânșii le pun unde doresc. Noi doar le golim“, spune Iosif Clodnițchi, directorul S. C. Salubritate S. A.

Dotarea se va face începând cu luna aceasta. În funcție de opțiunea administratorului, în aproximativ o lună de zile, toate blocurile din Alfa vor primi containere sau pubele. Odată luate în primire, ele vor fi gestionate de administratorii blocurilor. „Știm că pentru ei acest lucru reprezintă o responsabilitate în plus. Cei care sunt nemulțumiți de propunerile noastre nu au decât să vină cu idei proprii. Noi suntem deschiși dialogului“, mai spune Iosif Clodnițchi.

A. BUGARIU

CASA DE ASIGURĂRI DE SĂNĂTATE ÎI IA LA ÎNTREBĂRI PE MEDICI

În sistemul asigurărilor de sănătate, retribuirea medicilor se face în funcție de un punctaj. Valoarea punctelor este stabilită la nivel național și este diferită de la un tip de asistență medicală la altul. Trimestrial, valoarea punctului se regularizează, în funcție de fondurile aprobate pentru trimestrul respectiv. Decontările se fac de către CAS, în baza raportărilor medicilor, luate de bună credință.

Acest subiect s-a numărat nu o dată printre nemulțumirile medicilor. În principal, ei contestau faptul că valoarea efectivă a punctului, acordată de Casa de Asigurări de Sănătate (CAS) Arad, era mai mică decât cea stabilită la nivel național. „În ceea ce privește asistența medicală de specialitate, s-a făcut o regularizare în luna ianuarie, aferentă anului 2000, când s-a plătit o valoare a punctului de 5.143 de lei. În situația în care se mai comunică de la Casa Națională o nouă regularizare pe trimestrul patru din anul 2000, aceasta se va plăti în decursul trimestrului I din 2001" - spune dr. Gheorghe Domșa, director al CAS Arad. El precizează însă că oriçe creștere a valorii punctului sau a veniturilor poate fi justificată numai dacă medicii respectă condiția acordării de servicii medicale corespunzătoare din punct de vedere calitativ și pe durata de program stabilită în contractul cu CAS. Aspecte care, din păcate, deocamdată lasă foarte mult de dorit.

Foto: ONORIU FELEA

Câteva bile negre se află și în cârca medicilor de familie. La această oră, Casa poartă cu ei negocieri referitoare la programul de activitate, la distribuirea carnetelor de asigurat, la asigurarea permanenței în dispensare, la asigurarea tratamentului la domiciliu și în cabinet pentru persoanele care au nevoie de tratament injectabil, la verificarea calității de asigurat a persoanelor care sunt înscrise pe liste.

Posibilități de modificare pozitivă a acestor situații ar fi. Medicii înșiși ar fi primii răspunzători de calitatea serviciilor medicale pe care le oferă și de rezolvarea cazurilor medicale. Colegiul medicilor ar trebui, la rândul său, să se ocupe nu numai de drepturile profesiunii, ci mai ales de obligațiile profesiunii vizavi de pacienți. În ceea ce privește Casa de Asigurări de Sănătate, directorul Domșa este categoric: „Nu vom mai plăti nici un leu decât numai pentru serviciile care sunt certe și oferite asiguraților în condiții de calitate."

CAS și-a propus pentru acest an să extindă activitatea de verificare a furnizorilor de servicii medicale pentru a vedea care este realitatea și legalitatea raportărilor. De această activitate se va ocupa, în mod special, Serviciul de audit din cadrul Casei. În caz că se vor constata nereguli, se va lua măsura reținerii sumelor decontate nejustificat pe baza raportărilor nejustificate ale medicilor.

D. DUȚU

Infracțiuni la frontieră

CĂLĂUZĂ CONDAMNATĂ ȘI ÎN UNGARIA ȘI LA ARAD

Dorel Dimitrie Dan, de 41 de ani, din Șiclău, comuna Grăniceri, are de ispășit o condamnare de trei ani închisoare. El a fost judecat și condamnat pentru călăuzirea unui grup de persoane în scopul trecerii frauduloase a frontierei și pentru trecerea ilegală a frontierei de stat împreună cu șapte turci. Cei șapte străini au fost racolați în Timișoara, de un compatriot, care le-a spus că știe o filieră prin care să-i treacă ilegal în Ungaria, iar de acolo mai departe, în Austria. Ajunși în localitatea Șiclău, ei au fost preluați de către D. D. Dan, care într-aceeași noapte i-a călăuzit până în Ungaria. Cu toate că au scăpat de vigilența grănicerilor români, ei au fost depistați de autoritățile maghiare, care i-au „expediat" în România. Nu înainte însă ca Tribunalul din Gyula să-l condamne pe românul-călăuză la un an închisoare și 30.000 de forinți amendă. În plus, i s-a aplicat și trei ani de interdicție pe teritoriul Ungariei.

Pentru că Dan era recidivist, fiind condamnat în 1998 la doi ani de închisoare, tot pentru infracțiuni la frontieră, pedeapsă suspendată, Tribunalul Arad l-a condamnat la trei ani de închisoare, cu executare de data aceasta. Prin aceeași sentință, cei șapte cetățeni turci au fost condamnați la câte un an și șase luni de închisoare.

F. TRUȚ

Cu finanțări de la Banca Mondială

CONSULTANȚĂ PENTRU DISPONIBILIZAȚII COLECTIV

Centrul Universitar de Cercetare și Afaceri al Fundației Universitare „Vasile Goldiș" Arad se află în a treia lună de derulare a proiectului destinat persoanelor disponibilizate colectiv.

Finanțat din fonduri ale Băncii Mondiale pe o perioadă de opt luni, proiectul oferă celor interesați servicii gratuite pentru înființarea de firme, consultanță în afaceri și cursuri de instruire în domeniul administrării afacerilor.

Pentru detalii, persoanele interesate se pot adresa la C.U.C.A., Bd. Revoluției nr. 78, et. 1, tel. 253772; 257460, persoană de contact - Urse Domitzian.

G. KNAP

Pentru tâlhărie la drumul mare

UN MINOR RECIDIVIST S-A ALES CU APROAPE CINCI ANI DE ÎNCHISOARE

Prin decizia Curții de Apel Timișoara a rămas definitivă sentința penală prin care Florin Călin Vereș, în vârstă de 17 ani, din Vinga, a fost condamnat la patru ani și opt luni de închisoare pentru tâlhărie.

În timp ce aștepta în fața stației de carburanți „Petrom" din Vinga o ocazie spre Arad, Elena I. a fost acostată de Florin Vereș, și alți doi copii, cerându-i o țigară. Femeia n-a vrut să-i dea. Atunci, minorul i-a cerut 10.000 de lei, amenințând femeia cu o bâtă. De frică, victima i-a dat o bancnotă de 10.000, dar o clipă mai târziu Vereș i-a smuls poșeta de pe umăr și a luat-o la sănătoasa, intrând într-un lan cu porumb. Luată prin surprindere, femeia a rămas doar cu bretelele poșetei. Ajuns în lan, tâlharul a sustras din poșetă 50.000 de lei și 30 de mărci germane, după care a aruncat poșeta.

Victima a anunțat poliția din Vinga, care l-a stabilit și arestat pe autorul tâlhăriei. Acesta provine dintr-o familie modestă și mai are opt frați. Pe parcursul procesului penal ce a urmat, s-a stabilit că făptuitorul este recidivist, anul trecut fiind condamnat, cu suspendare, la un an și 10 luni închisoare, pentru furt. Prin urmare, la cei 2 ani și 10 luni de închisoare pentru tâlhărie, s-a adunat și „codița", rezultând aproape cinci ani, pe care minorul trebuie să-i execute după gratii.

F. TRUȚ

Șaradă pentru Romtelecom

TELEFONUL BUCLUCAȘ „SPONSORIZEAZĂ" ARĂDENII

Vechile telefoane cu fise s-au desființat probabil și din cauza inflației. Întrebarea care se pune este „cât ar fi putut fixa Romtelecomul prețul unei fise când un impuls costă 595 lei?" Acum, pentru a da un telefon ești nevoit să-ți cumperi o cartelă cu 50.000 lei. Telefoanele instalate, pe lângă că nu acoperă decât o arie restrânsă, în cartiere ele sunt... o raritate. Unde mai pui faptul că unele dintre ele sunt și defecte! Undeva (nu precizăm locul din motive lesne de înțeles) există un telefon... aproape defect, adică poți vorbi cât poftești, iar creditul cartelei rămâne neschimbat. Nu mulți sunt cei care știu de acest lucru, cert este că „telefonul cumsecade" este foarte solicitat.

P.S. Angajați ai ROMTELECOM-ului dădeau ieri târcoale telefonului "buclucaș"...

MARILENA NAE

ATENȚIE LA FALȘII FUNCȚIONARI!

În ultima vreme, prin oraș circulă diverși indivizi care, pretinzând a fi funcționari ai unor instituții publice, încearcă să pună în aplicare fapte ilegale. „Victimele" sunt alese din rândul pensionarilor care, fiind persoane mai credule, sunt mai ușor de păcălit.

Sub pretextul că sunt angajați ai Primăriei - de exemplu - și că sunt trimiși într-o acțiune de ajutorare a pensionarilor, escrocii reușesc să pătrundă în locuințele bătrânilor. Le cer tot felul de date, timp în care „filează" probabil fiecare ungher din încăpere. Gândurile rele sunt ascunse de vorbe frumoase, liniștitoare.

Pentru a avita orice situație neplăcută, ce ar putea apărea ulterior, recomandăm pensionarilor, dar nu numai lor, să nu permită intrarea în casă a străinilor, chiar dacă aceștia le flutură sub nas o legitimație - cu siguranță falsă. Și, sub nici o formă să nu semneze nimic. (S-au întâlnit cazuri în care bătrâni au ajuns să fie evacuați din propria casă din cauza unei semnături date, bineînțeles, în necunoștință de cauză). Nu trebuie omis faptul că Poliția poate fi sesizată în orice situație dubioasă.

GERLINDE KNAP

RAPORTĂRI PE CALCULATOR

Casa de Asigurări de Sănătate (CAS) Arad a distribuit la nivelul tuturor categoriilor de asistență medicală un program computerizat pentru raportarea activității. Cu toate că se aștepta ca primele raportări pe dischetă să se facă în ianuarie, acest lucru nu se întâmplă nici acum. **„S-a amânat puțin pentru că trebuie să fie o perioadă de implementare în care să se descurce și medicii și să ne pregătim și noi ca să putem prelua datele. Dar începând din martie, activitatea se va raporta și pe suport magnetic, pe acel program pe calculator"** - spune **dr. Gheorghe Domșa**, directorul CAS Arad.

Programul computerizat permite CAS evidențierea rapidă a activității, controlul acesteia în timp util și o gestionare mai bună a banilor care se dau pentru diversele tipuri de asistență medicală.

D. D.

Copilul victimă

Rezolvarea problemei copiilor instituționalizați este una dintre condițiile pe care România trebuie să le îndeplinească dacă vrea să intre în Uniunea Europeană. În acest scop sunt alocate o serie de fonduri externe pe care direcțiile județene pentru protecția drepturilor copilului le pot obține în baza unor programe. Din fericire, Aradul se numără printre puținele județe din țară care beneficiază de astfel de fonduri. Ceea ce înseamnă că programele sale au fost viabile și că banii, primiți în tranșe, au fost investiți în mod eficient. Pentru o persoană care are tangență, fie și numai ocazional, cu acest domeniu, rezultatele sunt evidente. Despre puține instituții din Arad se poate spune că arată ca Centrul de Primire Minori de pe strada Udrea și cu atât mai puține locuri se pot compara cu cele patru module destinate copiilor în vârstă de până la trei ani, din cadrul Centrului de Plasament Nr. 1. Ca să dăm doar două exemple. Nu spun că nu se poate și mai mult în acest domeniu. Cred însă, că este printre puținele domenii în care se întâmplă, în mod real, ceva pozitiv.

Din păcate, omul obișnuit are posibilități destul de reduse de a percepe, în mod obiectiv, realitățile din domeniul protecției copilului. În ultima perioadă de timp. el este acaparat de imagini televizate care prezintă cazurile unor copii maltratați de părinți, de rude sau de alți, necunoscuți. A devenit parcă o obișnuință ca la fiecare jurnal de seară să aflăm cel puțin o poveste de acest fel. Parcă sunt, totuși, prea multe. Și-ajungem, la un moment dat, să ne-ntrebăm: Oare înainte nu s-au întâmplat asemenea lucruri? De unde or fi apărut toate acum? Cine le-a descoperit?

Majoritatea anchetelor inițiate de Direcția pentru Protecția Drepturilor Copilului pornesc de la o sesizare. Care vine fie din partea unor instituții, fie a membrilor familiei copilului, fie din partea unor vecini sau cunoștințe, fie din partea unor anonimi. Mai mult sau mai puțin binevoitori. Îi las deoparte pe cei care sunt bine intenționați și al căror gest este singura șansă a copilului de a scăpa de o viață de coșmar.

Cred că unii dintre cei care acuză, o fac din motive personale (gen răzbunare), negândindu-se prea mult la drama copilului implicat în poveste. S-ar putea ca unii să o facă doar pentru a-și satisface o dorință bolnavă de a ieși în evidență, de a impresiona. La fel cum se întâmplă și cu denunțarea unui atentat cu bombă. În astfel de situații, autorii mizează pe agitația care se creează în jurul evenimentului, ceea ce-i face să se simtă adevărați ... eroi. Din păcate, niște eroi cu grave probleme psihice, de pe urma cărora au de suferit niște copii nevinovați. Copii care vor fi traumatizați pe viață.

Repet, demersul meu nu are menirea de a susține neglijarea cazurilor de maltratare a copiilor. Este o problemă căreia trebuie să-i acordăm importanța cuvenită. Dar de aici și până la a face o campanie (televizată) total lipsită de echilibru, este o diferență care mă îndoiesc că avantajează pe cineva. Cred că dacă nu reușim să fixăm niște limite, riscăm să cădem într-o psihoză a victimizării copilului. Iar Europa e cu ochii pe noi.

DIANA DUȚU

MĂRTURIA A DOI ARĂDENI CONDAMNAȚI PENTRU TRAFIC DE STUPEFIANTE

*Adrian Pelea (33 ani) și Lucian Hrincu (39 ani) sunt închiși în Penitenciarul din Arad unde trebuie să ispășească o pedeapsă de 17,8 ani respectiv 16 ani. Acuzația incriminatoare este însă pe măsura pedepsei: trafic organizat de droguri. Ei se consideră nevinovați spunând că sunt victimele unor organe de poliție care doresc să mușamalizeze furtul a 5 kilograme de stupefiante. În toată povestea, alături de cei doi arădeni apare și numele unui cunoscut în lumea interlopă din București - **Ilie Marian** - zis „Geamănu". Despre „Gemenii" se spune că ar avea rețele mafiote care își întind tentaculele în întreaga țară. Referitor la Ilie Marian se afirmă că deși are „n" mandate de arestare pe numele lui, sfidează cu nonșalanță legea. Coletul de droguri care trebuia să ajungă la Sava Docmanov a intrat în țară pe numele lui Ilie Marian ...*

Încercând să limpezim puțin lucrurile, în acest caz, am stat de vorbă, pe rând cu cei doi arădeni acuzați de organizare de trafic de stupefiante.

„Am fost la Jilava - băgat abuziv - în categoria deținuților periculoși!"

Primul intervievat de noi a fost Lucian Hrincu.

– Vă rugăm să ne spuneți din ce cauză vă aflați la penitenciarul din Arad?

– Pentru un așa-zis trafic de stupefiante.

– De ce spuneți „așa-zis"?

– Pentru că eu nu am săvârșit nimic. N-am văzut geanta, n-am dus geanta, nu am participat deloc la acest trafic de stupefiante... Am dat declarații la Poliție pe vreo 20 de pagini ... Toate însă mi-au fost rupte. Când am cerut un avocat s-a prezentat cpt. Grigore Ion (n.n.: de la fosta U.M. 0215) care mi-a spus că el este avocatul, procurorul și judecătorul meu!

– Asupra dvs. plana însă o acuzație foarte gravă: că ați organizat un trafic de stupefiante...

– Da, dar pe nedrept! Vreau să spun că abia în data de 05 iulie 1997 am primit un avocat din oficiu. Am primit mandat de arestare pe timp de cinci zile. Pe urmă l-am luat pe dl. avocat Ioniță ... La prelungirea termenului de cinci zile al mandatului de arestare au fost discuții interminabile cu dl. procuror Ianotă (prim procuror în cadrul Parchetului Județean Arad). Acesta s-a enervat, a aruncat cu pixul pe jos, am discutat cam trei ore ... Până la urmă s-a prelungit mandatul de arestare, am fost trimis în judecată, și în urma unui proces corect am fost achitat în data de 17 nov. 1997. După aceasta, procuratura a făcut apel și în 22 oct.1998, după aproape un an de zile cu aceleași probe în trei-patru minute s-a încheiat înfățișarea la proces. În 29 oct. 1998 am fost arestat de acasă de către Poliție. Dl. avocat Ioniță mi-a spus că două mandate de arestare pentru aceeași faptă nu există ... Eu am cerut să fiu transferat la penitenciarul din Arad.

– Din ce cauză?

– Datorită condițiilor foarte rele din arestul Poliției. Nu există toaletă, apă caldă... e inuman. În 4 dec. 1998, fără mandat de arestare (cel de 30 de zile expirase) am fost transferat la penitenciarul din Jilava.

– A urmat procesul din 19 februarie 1999, de la Curtea Supremă de Justiție ...

– Acolo se judeca un termen pentru revocarea măsurii de arestare preventivă. Vă dați seama - am ajuns până la Curtea Supremă de Justiție pentru așa ceva. E incredibil ... Dar nu s-a aprobat ... Vreau să vă spun însă că, în data de 27 aprilie 1999 am fost băgat în categoria deținuților cu grad sporit de periculozitate fără a face absolut nimic. Acolo e nenorocire, dezastru: nu este nici măcar apă de băut, sunt tot felul de criminali înrăiți, debili mintali, tăiați, tatuați, cu evadări la activ, cei mai răi deținuți care pot exista într-un penitenciar.

– La 18 mai 1999 ați apărut din nou în fața Curții Supreme de Justiție ...

– A fost ca în filme: s-a legat cu cătușe de mine un gardian, în jurul meu era un cordon de subofițeri cu câini de pază iar în ușa sălii tribunalului era postat mr. Iancu de la Jilava cu câinele său de pază. La picioare aveam lanțuri. După pledoaria avocaților noștri, cuvântul procurorului a fost clar: schimbarea încadrării. După care am ieșit escortat de 15-20 de persoane.

– Până la urmă ați aflat de ce ați fost băgați la Jilava în categoria deținuților periculoși?

– Da! Pentru o evadare de la Penitenciarul din Arad care nu a existat! Asta vă poate confirma chiar și comandantul penitenciarului ...

– Cum vă explicați totuși că după ce ați fost achitat, pe aceleași probe ați luat o pedeapsă de 16 ani de pușcărie?

– Consider că este o eroare judiciară. Asta după ce mi-a fost ținut blocat dosarul un an și șapte luni. Motivația deciziei nu corespunde cu lucrarea din dosar ...

– Considerați că verișorul dvs., Adrian Pelea este și el nevinovat?

– Sigur că da! Din moment ce nu știa ce duce în geantă ... Putea să ducă... cinci morți. Nu uitați că și el a fost achitat. Un judecător nu te poate achita dacă există probe incriminatoare ... Dl. procuror Ianotă mi-a spus că s-au făcut într-adevăr greșeli dar că Tribunalul din Arad n-a achitat totuși ...

– Care este de fapt cererea dvs. principală din cele câteva zeci de memorii pe care le-ați trimis de la Curtea Supremă de Justiție până la premierul Adrian Năstase?

– Să fiu condamnat pentru ce am făcut... dacă am făcut ... și să plătesc pentru ce am greșit!

– Credeți că acum plătiți în locul altcuiva?

– Sută la sută!

– Totuși, dumneavoastră ce făceați la București în momentul în care a sosit în țară coletul cu droguri?

– Am fost pentru recuperarea actelor unui autoturism. Primeam un comision de 5000 DM dacă se vindea autoturismul cu peste 10.000 DM câștig. Am cinci martori care m-au văzut la București în cele patru-cinci zile.

Autoritățile, acuzate de furtul a 5 kg de droguri!

Adrian Pelea ne-a dezvăluit în urma unei discuții următoarele:

– Sunt acuzat că aș fi fost în anul 1988 „capul" unei rețele de traficanți de droguri - ceea ce nu e adevărat ... Adevărul a ieșit la iveală anul trecut la Direcția cercetări penale din cadrul I.G.P. unde s-a făcut o anchetă din ordinul ministrului.

– Ce nereguli acuzați dvs.?

– În cazul nostru s-a făcut o disjungere a lui Ilie Marian din cauză (n.r.: pentru că la data aceea era dat în urmărire generală). Acest lucru nu a fost înregistrat la Parchet. Cu toate acestea noi am fost acuzați ca fiind un grup de trei persoane.

– Ilie Marian - zis „Geamănu" este cunoscut ca fiind unul din capii rețelelor mafiote din Capitală care au ramificații în toată țara... În ce împrejurări l-ați cunoscut?

– Nu l-am cunoscut niciodată! Avem un dosar la Parchetul de pe lângă Tribunalul Arad în care există confruntarea dintre mine și „Geamănu" din data de 9 mai 2000, la care a fost prezent și șeful Biroului de combatere a crimei organizate din România - lt. col. Anghel Mihai - în care atât Marian cât și eu declarăm că nu ne-am văzut niciodată și nu ne cunoaștem.

– Coletul cu stupefiante care a sosit la aeroportul din Otopeni pe numele cui era înregistrat?

– Pe al lui Ilie Marian ... S-a descoperit, de asemenea, că activitatea lui infracțională nu a fost doar atât de scurtă ci că s-au mai primit și alte colete pe numele lui. Cu toate acestea nu se iau măsuri împotriva lui ...

– Dumneavoastră, domnule Pelea, ați avut o firmă de construcții, două auto-service-uri iar acum aveți o firmă de mecanică... Nu vă supărați că vă întreb, dar de unde aveați banii să vă deschideți aceste firme?

– De la părinți ... m-au ajutat foarte mult. În '96 am vândut o casă cu 50.000 DM, în '97 am vândut încă una cu 25.000 DM ... deci am avut ceva bani. E vorba de casa părintească ... Se poate demonstra cu acte.

– În prezența lui Sava Docmanov se spune că ați fost văzut. Pe el l-ați cunoscut?

– Da! Eu aveam un service mare iar Docmanov era client acolo. Îl cunoșteam doar foarte vag, înainte de a fi arestat ca și mare traficant, rege al drogurilor.

– Știați cu ce se ocupă?

– Am citit și eu prin ziare ... Am cunoscut-o mai bine pe concubina lui - Leah Elena - cu care eram din același cartier. Sava Docmanov era doar client la service. Se înțelegea bine cu muncitorii ... În '97 mi-a cerut să-i fac un transport de mobilă de la București la Arad. I-am pus la dispoziție mașină, muncitori și am încasat un tarif normal. Mai apela cu mașinile la mine ...

– Cum adică „cu mașinile"?

– Să-i repare muncitorii mei mașinile ... Mă mai întâlneam seara cu el prin oraș, ne salutam...

– Ieșeați împreună în oraș?

– Nu... Doar întâmplător dacă ieșeam în oraș cu soția și mă întâlneam cu el mai stăteam la masa lui ... din respect. În data de 03.07.1997 m-a rugat să merg să îi aduc o valiză de la apartamentul lui din București. L-am refuzat, dar a insistat venind la mine de trei ori în aceiași zi.

– Era o rugăminte, o cerere sau un ordin? Vă temeați de el?

– Nu! Am auzit și eu că făcea teroare în oraș dar eu nu am avut niciodată divergențe cu el, nu ne-am certat ... A fost puțin mai autoritar ... După aceea la insistențele lui Docmanov și Hrincu (cu ambii am vorbit la aeroport) am hotărât să plec la București. În timp ce vorbeam cu ei am observat un om care ne filma cu o cameră de luat vederi. Știam că e de la poliție pentru că era tatăl unui prieten. Docmanov mi-a dat 500.000 lei - bani de drum și a spus că îmi va da diferența cheltuielilor la întoarcere. Am ales să plec cu trenul Intercity deoarece nu am mai găsit bilet de avion.

– Nu vi s-a părut dubios să vă trimită cineva cu avionul după un geamantan cu haine?

– Nu, pentru că eu dacă nu mă grăbeam, mergeam cu mașina.

– Câți bani primeați de la Sava Docmanov pentru transportul mărfii?

– Banii de drum plus un mic comision ...

– Dvs., ca patron aveați nevoie de acest „mic comision"?

– Da, normal ... Toată lumea are nevoie de bani. Am început de la munca de jos, nu mi-e rușine să muncesc.

– După ce v-ați întors de la București, în gară la Arad ați fost arestat...

– Da!... Ne-a arestat o persoană care s-a prezentat a fi de la U.S.L.A. (unitate specială de luptă antitero) - mai târziu aveam să aflu că e vorba de cpt. Grigore Ioan de la București (U.M. 0215). Acesta mi-a pus pistolul la cap și m-a dus la Poliție cu escortă. Acolo, în prezența martorilor, a fost controlată geanta. La indicația cpt. Grigore a fost ruptă căptușala gecilor de piele din geantă. Sub căptușeală se aflau pungi pline cu praf alb. Lucrătorul de poliție a băgat degetul în pungă, apoi l-a pus pe limbă și a dat verdictul: e heroină! Nu i-a interesat să le spun că geanta era pentru Docmanov ... Mi-au cerut să le spun doar despre Hrincu. Am fost introdus în arestul Poliției.

– Și după 4 luni și jumătate ați fost achitați în procesul Tribunalului din Arad. După aproximativ un an ați fost rearestat și după două procese ați fost condamnat la 17,8 ani închisoare ... Ați fost transferat la Jilava, iar apoi la Penitenciarul din Arad. După ce în primă fază ați fost achitat, acum suferiți o condamnare grea. Credeți că plătiți pentru cineva? Cumva pentru Sava Docmanov sau „Geamănu" Ilie Marian?

– Nu știu ... Cred că vina mai mare o are col. Duță Ioan și cpt. Grigore Ioan care au ridicat geanta de la Otopeni fără să cântărească marfa. Mai apoi au pierdut buletinul de analiză al acesteia ...

– De unde știți toate astea? Pe ce nume a venit geanta la aeroportul din Otopeni?

– Din raportul d-lui lt. col. Paul Sârbu, geanta (n.r. cu droguri) a venit la Otopeni cu o cursă Pakistan-Frankfurt-București pe numele lui Ilie Marian. De altfel nu era singurul colet care a venit în țară pe această rută pe numele lui „Geamănu".

– Dumneavoastră acuzați polițiștii de furtul drogurilor ...

– La Arad colonelul Bițiș ne-a spus că cei care ne-au însoțit pe tren (n.r. - ofițerii care făceau filaj sub acoperire - mr. Moroșanu și cpt. Grigore) au declarat că „marfa" avea o puritate de peste 90%. La raportul de expertiză medico-legală al drogurilor - solicitat de noi - făcut de I.G.P. (Inspectoratul General de Poliție) a ieșit o puritate de 15 plus minus 5% (n.r.: în rest s-a găsit în amestec diazepam, cofeină, fenobarbital, ciclobarbital etc.). Deci cineva din interiorul aparatelor U.M. 0215 și B.C.C.O. (Biroul de combatere a crimei și corupției organizate) a sustras 5 kg de droguri din cele șase ...

– Credeți că a fost înscenat totul în gară la Arad?

– Da! Dacă se dorea să se ajungă la aflarea adevărului de ce nu m-au lăsat să duc geanta la destinatar? UM „doi și un sfert" (0215) a făcut o diversiune ca să ascundă furtul drogurilor din colet. Nimeni nu s-a mai gândit că noi o să solicităm, prin avocatul Ioniță o nouă expertiză a drogurilor din colet ...

A consemnat
OLIMPIU BULZAN

Interviuri „explozie" realizate în Penitenciarul Arad

N.R. Nici dl. prim-procuror Caius Ianotă și nici colonelul Pavel Bițiș nu au confirmat cele afirmate de cei doi deținuți. Ei au spus că cei doi condamnați pentru trafic de droguri încearcă să creeze o diversiune și că tot ce afirmă Hrincu și Pelea, la adresa lor, sunt aberații.

IDEALUL SUBDEZVOLTĂRII

(Urmare din pagina 1)

Frustrați de schimbările lente petrecute în ultimii ani, de corupția și disputele politice meschine, cei de mai sus sunt însă sceptici, dixit „New York Times".

Spre exemplu, croatul Neven Mates, reprezentantul FMI. Vine omul la București cu bune intenții și ce află? Că deși țara n-are buget, adică nu știe decât aproximativ câți bani are prin buzunare, s-a apucat să arunce cu ei. Marea Finanță Internațională, a înțeles deja toată lumea, nu dă atât bani, cât oferă credibilitate. Degeaba ne înțelegem noi bine cu Banca Mondială, degeaba îi place lui Andrew Vorking mămăliga și ne apreciază bunele intenții și de pomană investește banii comunitari UE în dorința de a ne sprijini pe calea integrării, dacă FMI strâmbă din nas. De șase ori reprezentanții fondului au bătut palma cu diverse guverne, încheind apoi acorduri pe care nu le-am respectat. Finanțiștii fără față știu una și bună: arierate, politici salariale, inflație, deficit. Cum va fi realizat echilibrul între nevoia unor schimbări dureroase în economie (care duc la creșterea șomajului în condițiile în care 40 la sută din români supraviețuiesc cu 1 dolar pe zi) și creșterea puterii de cumpărare nu-i interesează, că n-au fost votați ei, ci Guvernul. Cum o să reducă volumul imens al arieratelor (80.000 miliarde), când în loc să scoată din coș merele putrede le dă lustru, nu se știe. Cele 1000 de miliarde pentru Tractorul și Roman, în condițiile în care timp de 11 ani acestea nu au reușit să se restructureze, se vor duce pe salarii. Va fi liniște-n Brașov, dar pe banii și așa puțini ai tuturor. Reeșalonarea datoriilor de 2.370 miliarde la Tutunul Românesc, care a reușit o performanță de domeniul absurdului: să transforme o afacere garantat profitabilă într-un fiasco economic, nu este altceva decât o subvenție din banii contribuabililor. Dar aici poate e o scuză: vaca nu trebuie tăiată încă. Poate va da lapte. Tarom-ul ia și el 300 de milioane. Îi va restitui timp de 3 ani. Cei 300 abia îi vor ajunge să acopere o datorie scadentă în două luni. Mai mult, s-a suspendat falimentul Combinatului Siderca-Călărași, închis în decembrie 1999, cu datorii totale de 1000 de miliarde (39 de milioane $). Nu se înțelege nici cum va fi sprijinită agricultura de secol XIX cu milionul pe hectar, chiar dacă acesta nu va ajunge unde au ajuns cupoanele: la birtul satului.

Năstase s-a angajat să accelereze privatizarea, dar autoritatea în domeniu nu știe încă ce portofoliu are. Ministerele care se ocupă și ele de privatizare au luat din tort fiecare ce a dorit. De restul vom vedea. În 1992-1996, PDSR a privatizat 11 întreprinderi mari și late. Noile clauze sociale impuse investitorilor vor îngreuna categoric procesul și nici nu-i sigur că vor limita corupția din domeniu. În zona politicilor salariale, în schimb, anularea majorării salariilor bugetarilor cu 80% și condiționarea creșterilor de rata inflației și de creșterea economică a fost completată de majorarea salariului minim la 1,4 milioane, ceea ce în condițiile sistemului actual de impozitare înseamnă costuri suplimentare pentru firme. Pe care doar facilitățile acordate IMM-urilor le pot încă ține în viață. Să nu mai amintim de înghețarea temporară a prețului energiei, care costă alte 8000 miliarde. Un șir de măsuri contradictorii, discutabile, care nu vor face decât să îngreuneze discuțiile cu Fondul. Ori, fără OK-ul lui nu tu acord cu Banca Mondială, nici investiții străine. Și cei 35 de ani cât vom mai rămâne probabil ascunși după „cortină" se vor dovedi o veșnicie. Pentru că în zona economiei miracolele apar rar.

AZI, PREMIERA „VACANȚA ÎN GUADELUPA" SAU POLITICA STÂRNEȘTE RÂSUL

„Vrem să ieșim cât mai mult în lume". Acesta pare a fi imboldul care i-a făcut pe realizatorii spectacolului „Vacanță în Guadelupa" să repete timp de o lună, „într-un regim criminal". După premiera arădeană de astăzi, spectacolul va participa la un festival la T.N. Târgu Mureș - în 16-20 februarie. În festival se regăsesc montări românești (T.N. Iași, T.N. Craiova, Teatrul de Comedie) pe textele autorilor francezi contemporani, care vor fi prezenți la festival. Într-o etapă ulterioară a acestui proiect- „Face á face" - dintre aceste montări, unele vor „pleca" în Franța, pentru a fi jucate acolo. Ce șanse are trupa TSA de a juca pe o scenă în Franța? Răspunde Laurian Oniga, regizorul spectacolului: „Ori avem relații foarte bune cu francezii, ori le place foarte mult ceea ce văd. Mai pe românește, ori avem pile, ori suntem foarte buni."

Pentru Laurian Oniga, acest proiect nu a început conform habitudinilor sale profesionale. „De obicei, eu propun textul teatrului. De data aceasta, am primit textul și l-am acceptat pentru că am considerat important să ieșim, să fim văzuți", explică regizorul Oniga. Miza spectacolului „Vacanță în Guadalupa" este comedia. Și Laurian Oniga crede că „nu e lucru mai greu în teatru decât comedia." Motivația sa este că „într-o lume gri, e foarte important să vii ca un reanimator, iar actul de a râde este un act de reanimare; este o terapie". De ce se râde la „Vacanță în Guadelupa"? De politicieni corupți, de subalterni slugarnici, de ziariști coruptibili, de soții isterice. Dacă actorii din distribuție- Constantin Florea, Dorina Darie-Peter, Mihaela Murgu, Bogdan Costea, Ion Văran, Liliana Balica - vă vor face să râdeți, asta rămâne de văzut. În orice caz, merită să încercați.

CĂTĂLINA LATU
Foto: ONORIU FELEA

La Filarmonică

TRIBUNA TINERILOR SOLIȘTI COREENI, EDIȚIA A III-A

Ieri dimineață, înainte să înceapă repetiția la Filarmonică, l-am căutat pe dl. director Dorin Frandeș să aflăm câte ceva despre soliștii concertelor de joi, vineri, sâmbătă. Dumnealui ne-a pus rapid în legătură cu o doamnă din Coreea, organizatorul concertelor, vorbitoare a unui fel de germană, înțeleasă de o profesoară de la Academia de Muzică din Viena, care traducea în maghiară. Răspunsurile erau gândite în așa-zisa germană și traduse în limba lui Petofi.

Iată ce am aflat: Vor concerta pe parcursul celor trei zile un dirijor și unsprezece soliști (nouă coreeni, unul din Austria și altul din Ungaria). Toți studiază în Austria, la Academia de Muzică, cu excepția unei tinere venite de la München. Sunt atât cântăreți cât și pianiști, violoniști și violiști, suflători.

Repertoriul ales, lucrări de Bellini, Sarasate, Kreisler, Mozart, Weber, Schubert, Hoffmeister, Grieg etc., nu ridică excepționale probleme de virtuozitate.

Între timp, corul a început repetiția. Ne-am luat inima-n dinți și am trecut prin sală. Dl. profesor Damian Vulpe s-a cam supărat că l-am deranjat, dar ținem să subliniem că nu noi am închiriat Clubului de Rock, spațiul care permite accesul din zona direcțiune-secretariat spre exteriorul Palatului Cultural.

Revenind, avem de ascultat în trei zile multe lucrări, în cadrul ediției a III-a a Tribunei tinerilor soliști coreeni. Răbdare și tutun!

DANA TODOR

CURSURI NOI LA INTERNATIONAL HOUSE

La Centrul de Limbi Moderne International House se fac deja două cursuri noi - limba română pentru străini și business English (engleza pentru afaceri). Începând din luna martie, activitatea I.H. se va extinde cu alte trei cursuri - literatură engleză și americană, public speaking (cum să vorbești în public) și limba italiană pentru începători. Înscrierile la aceste cursuri se fac în perioada 12-16 martie. Dar, până atunci, pentru cursanții și profesorii I.H. - un Valentine's Party plin de surprize.

C. L.

La Sala „Studio" a TSA

AU ÎNCEPUT LUCRĂRILE DE REAMENAJARE

De câteva săptămâni se lucrează la reamenajarea Sălii „Studio" a Teatrului de Stat. Adică, primul pas - dezafectarea, demolarea fostei săli; se trag cabluri pentru lumină și pentru sunet, se montează schelele. Lucrările sunt efectuate de firma EDIL CONSTRUCȚII. Bugetul alocat de CLM pentru aceste lucrări este de 1.300.000.000 de lei. După toate calculele (tehnice și financiare) sala va fi complet reamenajată în luna mai a acestui an, devenind una din cele mai moderne săli de teatru din țară.

C. L.
Foto: ONORIU FELEA

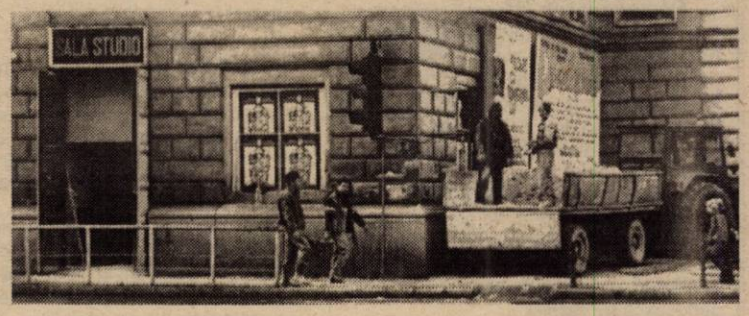

„ANGAJAMENTUL MEU ESTE DE A CREA O TRUPĂ"

● interviu cu regizorul Laurian Oniga

– V-ați perindat prin multe teatre din țară - Oradea, Constanța, Pitești, București. La ce nivel este Teatrul din Arad, prin comparație?

– Lucrurile nu stau diferit ca în alte teatre, în ciuda aparențelor. Ce mi se pare aici fericit în comparație cu celelalte este o oarecare liniște, care te ajută să-ți concentrezi energiile pe munca pe care o ai de făcut și să nu te pierzi în nimicuri.

– La ce fel de „liniște" vă gândiți?

– Mă refer și la temperamentul, la caracterul oamenilor. Sunt mai „așezați", se iau în serios, sunt mai gospodari. Calități care sunt recunoscute ardelenilor, în general.

– Și aveți de gând să vă stabiliți la Arad, sau e doar un punct de-a lungul unui traseu?

– Eu am venit aici în urma unui concurs. Am avut o discuție anterioară concursului cu dl. Văran și atunci când am aflat că dânsul e interesat să împingă acest teatru spre performanță, am spus că „da, mă interesează, vreau să vin." Eu sunt interesat de ideea de performanță. E cam ciudat lucrul ăsta, pentru că lumea în care trăim nu prea mai e interesată de nimic. Eu privesc performanța și ca autodepășire. Am mari probleme cu mine, vreau să mă depășesc.

– Și cum vedeți performanța în acest teatru?

– Într-un singur fel. Cu efort, cu multă, multă muncă, cu sacrificii foarte mari. Asta înseamnă - pentru două replici pe scenă, de muncit până la patru dimineața. Cum face în România doar o singură personaă - Dan Puric. De asta și colindă toată lumea.

– Credeți că e un viciu al teatrului românesc la ora actuală faptul că nu se muncește?

– Nu. E un viciu al României. De o vreme încoace, se întâmplă că oamenii nu mai vor nimic sau se mulțumesc cu puțin, sunt interesați de cu totul alte valori (care pe mine nu mă interesează). Nu mai e nimeni interesat de lucrul bine făcut. Toată lumea are un acut simț critic, dar nimeni nu mătură în fața casei. Eu cred în privirea către sine a fiecăruia, în importanța acestei priviri și apoi cred în muncă. Niciodată nu am știut ce înseamnă talentul. Știu ce înseamnă munca. Acest lucru implică sacrificii și, în primul rând, recunoașterea nivelului la care ești în momentul acela.

– Din '98 până acum, nu ați mai lucrat în TSA, se poate spune că acum este o revenire. Ce s-a cristalizat în acești doi ani, aveți o altă atitudine profesională?

– Din nefericire, până acum de fiecare dată am luat-o de la capăt. Acum am luat-o de la capăt, e ca și cum nu aș fi făcut cele două spectacole înainte. Atunci aveam și alt statut (am venit să fac două spectacole), acum angajamentul meu este de a crea o trupă, de a schimba mentalități, de a impune un sistem de valori. Asta nu pot să fac de unul singur. Am nevoie de susținerea serioasă a colegilor mei, a oamenilor de cultură din oraș. Teatrul ar trebui să fie un loc în care se întâlnesc ambițiile culturale ale locuitorilor unui oraș.

– Ați vorbit despre necesitatea existenței unei critici redutabile. Nu credeți că starea de criză a criticii este aceeași cu starea de criză actoricească, regizorală?

– E adevărat. Învățământul de teatru e la pământ. Ies acum din școlile de teatru oameni care nu știu să articuleze două cuvinte pe scenă,

voci banale, stupide, oameni care nu au citit două, trei cărți serioase. S-a trecut de la un sistem greșit, în care intrau trei-patru pe pile, la unul la care toată lumea are acces - și nechemați, și bâlbâiți, și gângavi ș. a. m. d. Vinovați sunt profesorii, mulți dintre cei care predau acum ar trebui să învețe ei teatru întâi. Repercusiunile se văd.

– Referitor la textul piesei „Vacanță la Guadelupa". Spectacolul a fost o „comandă", e clar. Ce afinități aveți cu acest gen de teatru - satiră politică, comedie bulevardieră?

– Am lucrat texte foarte diverse până acum - Molière, Goldoni, Genet, Ionesco. Ca și creator, nu cred în „sertărașele" care definesc genurile. Meseria de a cataloga este a criticii. Pentru mine, textul este pur și simplu o realitate vie.

– În ce fel s-a intersectat experiența dvs. directă în politică cu lucrul la acest spectacol?

– Textul acesta propune mai mult decât știam eu despre politică. Este o comedie, iar comediile deformează realitatea. Să nu credeți că personajele lui Caragiale erau copia fidelă a contemporanilor lui Caragiale. Caragiale a propus o paradigmă care nu are legătură directă cu realitatea trăită. Comedia este o oglindă deformatoare. Prin urmare, experiența mea în politică nu m-a ajutat cu nimic. Mai ales că în P. A. C. erau oameni de o calitate incontestabilă - Manolescu, Paleologu...

– Nu mă refeream la experiența strict de partid, ci la culisele politicii („sforării", corupție) la care ați avut acces.

– Sigur, i-am cunoscut pe Dumitrașcu, pe C. V. Tudor, eroi recognoscibili în piesa aceasta - demagogi, corupți. E plină România de astfel de politicieni, ăsta e deja un truism.

– În fața unui asemenea text, în ce constă, pentru un regizor, provocarea?

– Mi-am reprimat, aici, orice dorință de a crea forme. Am vrut să fac un spectacol realist, deși urăsc acest cuvânt. Să spun, mai bine, adevărat. Să determini niște oameni pe scenă „să nu se facă că fac" nu e lucru ușor.

– Și ați reușit?

– În mare măsură am reușit, cu toate că m-a „costat" (fizic și psihic) mai mult decât lucrul la zece spectacole. Sigur, drumul e foarte lung și trebuie parcurs treaptă cu treaptă. Dar începutul s-a produs - actorii, pe scenă, știu ce spun, se ascultă, reacționează, sunt vii. E cel mai important lucru, care pentru un profan pare simplu de realizat.

– Spuneți-ne despre următorul dvs. proiect, „Îmblânzirea scorpiei" de W. Shakespeare.

– „Îmblânzirea scorpiei" e altă treaptă. Pariul e foarte mare. Am mari spaime, recunosc, pentru că îmi doresc și mai mult. Dar acum știu cum stau și îmi voi lua toate precauțiile necesare.

CĂTĂLINA LATU
Foto: ONORIU FELEA

TINERII SATELOR OPTEAZĂ PENTRU MUNCĂ, ÎN DETRIMENTUL ȘCOLII

Satele Roșia Nouă, Corbești, Obârșia întineresc. Aproape la fiecare casă este câte o familie de tineri cu unul sau doi copii. Semn bun, dar determinat de multe alte „semne" rele: lipsa banilor, a locurilor de muncă, a locuințelor.

PREOCUPĂRI

Latura idilică a vieții la țară e ignorată de cei mai mulți. Nu e prea mult timp pentru a contempla peisajul (dealtfel foarte frumos), pentru a hoinări pe dealurile din-prejur. Acestea sunt obiceiuri ale orășenilor care mai trec prin sat. Pentru localnici, dealul înseamnă munca cu lemnul, eventual puțină agricultură și hrana pentru animale.

„În timpul liber mă ocup cu stupii", ne mărturisește Gârna Iancu (22 ani) din Roșia Nouă. Altfel spus, în timpul meu liber, lucrez, singura zi de odihnă e cea lăsată de Dumnezeu: duminica. „Ce să facem aici, în sat, lucrăm. E ultima lună când primesc ajutorul de șomaj, altă posibilitate nu avem" - ne spune **Moise Trandafir** (27 ani) din Obârșia.

Femeile tinere sunt casnice, locuri de muncă nu sunt prin apropiere și atunci... rămân acasă cu grija gospodăriei și a copiilor.

STUDII

Cei mai mulți au opt sau zece clase. Acestea le pot urma în comuna Petriș, pentru liceu trebuie să călătorească în Săvârșin sau Deva. Nu sunt bani și nici suficiente motive.

Florentin Iacob (24 ani) din Obârșia a terminat liceul la Deva în urmă cu patru ani. Acum e șomer deși e un meseriaș polivalent. „De meserie sunt electrician auto și de joasă tensiune, dar îmi place și agricultura și tâmplăria. Aș putea să fac și facultatea, dar ce garanții am că nu voi fi tot șomer și am cheltuit banii părinților degeaba", o dilemă la care ar fi bine să gândească și orășenii.

Elena Popa e singura din generația ei din Obârșia care urmează actualmente liceul. „Am vrut să fac școală, cred că o să am o șansă în plus." Gânduri de facultate... „e prea scump".

De șapte ani face naveta, 4 ani la școala din Petriș, clasele V-VIII și de 3 ani la liceul din Săvârșin. Plecarea în fiecare dimineață la 6,30 și întoarcerea la 15,30. Resemnată, întrucâtva, cu propriul destin speră ca „copiii mei să nu aibă același viitor ca mine. Aș vrea să le ofer ceva mai mult, măcar să locuiesc undeva mai aproape de școală."

AMORURI

Fetele să fie frumoase, harnice și deștepte. Averea nu mai ocupă un loc atât de important în profilul alesei. „Dacă mergi noră sau ginere te mai uiți și la casa în care o să stai, mai ales dacă vii din alt sat", ne spune o doamnă trecută deja prin furcile caudine ale peținului.

Locurile de întâlnire ale tinerilor sunt de fapt reperele vieții satului: munca, magazinul și sâmbăta la cămin, discoteca. Biserica rămâne celor vârstnici, tinerii doar pe la sărbători îi trec pragul, cu excepția tinerilor penticostali din localitate care frecventează mai ales lăcașul de cult. Gura satului îți îngăduie să rămâi holtei până la 25 de ani, iar fetelor până pe la 23 de ani, apoi încep să ți se pună întrebări.

DISTRACȚII CU D.J.

Pe D.J-ul discotecii l-am găsit în Roșia Nouă: **Ștefan Faur** (25 ani), învățător din Petriș. „Discoteca o organizăm la cerere. Intrarea gratuită. Nu prea ne interesează câștigul. Pe primul plan e distracția".

În top sunt melodiile formațiilor românești etno-dance și, câteodată, muzica populară. Manelele nu au prins la tinerii din zonă, semn că gusturile lor nu s-au „poluat" atât de mult.

◆◆◆

Despre viitor nu pot spune prea multe, fiecare încearcă să-și construiască un „mai bine" și așteaptă ca cei în măsură să-i ajute. Orașul nu mai reprezintă o alternativă - semnifică sărăcie, lipsa comunității și reducerea spațiului vital la „patru pereți", inconveniente de care se plâng uneori și orășenii.

M. ARDELEAN
Foto: V. MUSCA

D.J.T.S. ARAD

ȘI-A STRUCTURAT PROIECTELE PE PRIMUL TRIMESTRU...

Urmare a concursului de proiecte pentru primul trimestru al acestui an s-a stabilit a fi finanțate de către **Direcția pentru Tineret și Sport a Județului Arad** nouă acțiuni la care se mai adaugă și încă trei, proprii ale D.J.T.S.-ului. Cele mai interesante acțiuni finanțate de către D.J.T.S. vor fi: Diagnosticarea forței de muncă calificată și ocupată din județul Arad - un studiu sociologic asupra necesarului de forță de muncă calificată prin sistemul universitar, Pași spre viitor - găsirea mai ușoară a unui loc de muncă - seminar aplicativ cu tineri șomeri, crearea unui program HT (habitat pentru tineret) - găsirea de soluții adaptate la condițiile noastre economice, pentru construirea de locuințe ieftine pentru tineri, Dezvoltarea inițiativei și spiritului de voluntariat, Managementul proiectelor - seminar de instruire a liderilor de asociații de tineret pentru scrierea corectă a proiectelor de informare cu privire la noile programe și condiții finanțate de către Ministerul Tineretului și Sportului. De asemenea, D.J.T.S. Arad își propune realizarea unui parteneriat cu administrația publică locală/ ONGT, lansarea ghidului parteneriat APL/ONGT ce va cuprinde studii realizate de Ministerul Tineretului și Sportului, cunoașterea condițiilor de finanțare pentru realizarea de proiecte eficiente. Vor exista și întâlniri cu alți finanțatori locali: C.J.A., C. L. și primării.

S. GHILEA

La Liceul de Artă

MESAJE DE ZIUA ÎNDRĂGOSTIȚILOR

Elevii claselor a VI-a și a VII-a de la Liceul de Artă „Sabin Drăgoi" au sărbătorit într-un mod aparte Ziua Îndrăgostiților.

Din două „cutii ale iubirii" ei au împărțit profesorilor și colegilor mesaje scrise de ei pe bucăți de hârtie de forme diferite. Talentul și-a spus cuvântul și s-a putut ușor constata că imaginația lor a fost pusă la bătaie, nu glumă. Aceste felicitări de Sfântul Valentin s-au dorit o dovadă de recunoștință, de prețuire, de prietenie și de dragoste - de la caz la caz. Acțiunea, organizată în premieră la acest liceu, o are ca inițiatoare pe d-ra Andreea Weisl, fostă elevă a liceului, azi profesoară de engleză. Tot la sugestia profesoarei, majoritatea elevilor și-au încercat talentul nu doar pe hârtie ci și pe proprii obrăjori, unde și-au desenat inimioarele dragostei.

T. M.

Potrivit unui studiu

TINERII PREFERĂ TELEVIZORUL, MUZICA ȘI SĂ NAVIGHEZE PE CHAT...

Potrivit studiului „Teenscope", realizat de agenția Leo Burnett & Target, adolescenții din România se uită masiv la televizor, ascultă muzică dance și hip-hop și navighează mult pe Internet.

Tânărul român petrece mult timp în fața televizorului, preferă filmele și schimbă des canalele. Studiul spune că îi place să mănânce în acest timp fructe, cartofi prăjiți, înghețată, dulciuri și ciocolată. Televizorul umple cea mai mare parte a timpului liber al tinerilor, și, rareori merg la cinema sau închiriază o casetă video. În alt caz, tânărul preferă să se retragă în camera lui și să asculte muzică. B.U.G. Mafia, 3rei Sud Est, Metallica, La Familia și Backstreet Boys sunt formațiile preferate de băieți, în timp ce fetele se dau în vânt după 3rei Sud Est, Backstreet Boys, Andre, Valahia și Westlife. Calculatorul se dovedește a fi visul oricărui adolescent român, care, dacă nu îl are acasă merge la un Internet Cafe.

Tot studiul „Teenscope" spune că sportul nu mai prezintă interes pentru tinerii din România. Dar cum aceștia nici nu prea dispun de resurse financiare, își îndreaptă pașii spre un calculator aflat în laboratorul școlii sau acasă la un prieten. Vorbind despre sport, tânărul român spune că n-are nimic împotriva sportului dar parcă sunt lucruri mai bune de făcut decât să **„alerg după o minge. În cel mai rău caz, m-aș băga la un volei sau la un baschet."**

Studiul este parte a unui program de anvergură, lansat de Leo Burnett Worldwide și își propune înțelegerea pieților din Estul și Centrul Europei. Cercetarea a fost realizată pe vârste cuprinse între 13 și 19 ani, băieți și fete, eșantion reprezentativ la nivel național, pe orașele mari. Studiul scoate în evidență și un lucru pozitiv: anume „setea" tinerilor români de a cunoaște cât mai multe din lumea calculatoarelor.

FOTO: ONORIU FELEA

S. GHILEA

Polo

„PESTE CÂȚIVA ANI, ASTRA POATE FI IARĂȘI PE PODIUM“

spune BARBU GHIȚAN, antrenorul „naționalei“ Siriei

– Cum ați găsit poloul sirian?

– Nivelul este cam slab, dar este vizibilă bunăvoința. Aproape tot ce mi s-a promis, mă refer aici la condițiile de pregătire, mi s-a garantat. Problema este că majoritatea sportivilor lucrează sau sunt studenți. Așa încât nu pot efectua mai mult de 10-11 antrenamente pe săptămână.

– Vi s-a trasat un obiectiv?

– Obiectivul ar fi formarea echipei. Din păcate, repet, nivelul este foarte modest. Inferior celui pe care l-am avut la Arad.

– Ați jucat deja meciuri amicale sau oficiale?

– Nu. Vom participa la câteva turnee, după cum urmează: calificările pentru C.M. sub 20 de ani (martie), turneul țărilor arabe din Egipt (aprilie) și Jocurile Mediteraniene din Tunisia (septembrie).

– Cum este campionatul intern?

– De factură destul de scăzută. Se organizează un singur turneu pe an, vara, deoarece nu prea există bazine acoperite. Am elaborat un program de desfășurare a campionatului intern și un plan de pregătire a copiilor. Ceea ce spun este literă de lege pentru ei. Aș adăuga că am fost studiat vreme de 2-3 săptămâni. Interesul din partea Federației este mare. La fiecare antrenament este de față un reprezentant al forului de specialitate. Până în luna mai, demarăm un ciclu de lecții de inițiere pentru copii de 10-12 ani. Programul va fi de genul școlilor sportive școlare. Elevii, în locul orelor de sport, vin la bazin.

– În ce condiții s-a perfectat înțelegerea?

– Am fost sunat din Siria. Se interesau de un antrenor român. Au luat întâi legătura cu Viorel Rus, de la Steaua, însă acesta nu a putut să plece. Sunt mulțumit de tot ce mi s-a oferit. Am primit un apartament confortabil, cu trei camere, într-o zonă liniștită.

– Pe ce perioadă s-a semnat contractul?

– Există un contract de probă până pe 27 februarie. Au fost avansate discuții pentru prelungirea lui până la sfârșitul anului.

– Apoi?

– Încă nu știu nimic sigur. Intenția lor este să rămân. Urmează să mă decid. Multe vor depinde de rezultate, de valoare, de condițiile de disputare a unui campionat intern adevărat, nu în ultimul rând. Ceea ce este important este că se poartă discuții pentru ca sirienii să vină într-un cantonament de 10-12 zile la Arad, unde ar susține jocuri cu Astra. Ar fi benefic pentru ambele părți. Cred că ajut, și pe această cale, poloul arădean.

– Condițiile meteo, hrana cum sunt?

– Temperatura nu scade sub 6° C, noaptea. Ziua sunt 16-22° C. Bineînțeles, vara se ating 36-40° C. Mâncarea este bună, la fel ca aici. Nu există carne de porc, dar nu îi simt lipsa.

– Ce părere aveți despre Astra?

– Astra se află la un nou început de drum, schimbându-și generațiile. Jucătorii sunt tineri, au potențial. Rămân de îndeplinit două condiții - pregătirea fizică specifică și disciplina tactică. În următorii doi-trei ani, putem să fim între primele 5 formații ale Superligii iar peste șase ani, din nou pe podium. Consider că este o prognoză realistă. Dacă financiar situația se îmbunătățește, șansele cresc simțitor.

– Când reveniți totuși pe banca echipei arădene?

– Nu pot să dau un răspuns sigur. Oricum, pentru mine „națională“ Siriei a fost o posibilitate de a demonstra valoarea școlii românești de polo, a antrenorilor. Doresc mult succes și mai ales răbdare echipei arădene, precum și ocazii pentru dvs., ziariștii sportivi, de a scrie lucruri bune despre ea.

ADRIAN HĂRȚĂU

BASCHET

Feminin SOMEȘUL DEJ - B.C. ICIM ARAD 56-73 (27-43)

Ieri după-amiază, la Dej, în cadrul etapei a XVI-a a Diviziei A de baschet feminin, s-au întâlnit Someșul din localitate și Baschet Club ICIM Arad.

La capătul unui joc dominat cu autoritate de echipa noastră, victoria a venit ca o consecință logică, scor 73-56, după ce la pauză conduceam cu 43-27. Diferența a fost tot timpul de 10-20 de puncte, gazdele nereușind să se apropie la mai mult de 9 puncte.

Este al doilea succes din acest an pentru campioana en-titre, care în runda următoare va întâlni pe teren propriu echipa bucureșteană B.N.R.

D. SCRIDON

Masculin DINAMO ERBAȘU BUCUREȘTI - WEST PETROM ARAD 89-85 (după prelungiri)

Ieri, în Capitală, s-a desfășurat „capul de afiș” al etapei cu numărul 17 din Divizia A de baschet masculin. S-au întâlnit lidera Dinamo Erbașu București și vicecampioana en-titre, West Petrom Arad. După cele patru sferturi ale meciului, scorul a fost egal, 72-72. În prelungiri, gazdele și-au adjudecat victoria cu 89-85.

A. HĂRȚĂU

Ieri, în meci amical

CFR TIMIȘOARA - F.C. UTA 2-1 (0-1)

Încă o înfrângere în contul „Bătrânei Doamne”, ieri, în „amicalul” de la Timișoara, CFR-ul reușind să bată UTA, cu 2-1. După victoria împotriva lui Dinamo, elevii lui Dan Mănăilă se fac de râs în fiecare joc, acum învingându-i o echipă ce în urmă cu câteva zile pierdea în fața celor de la „Vulturii” Socodor, din Campionatul Județean „Onoare”.

După ce Luca a adus UTA în avantaj, păstrat până la pauză, în repriza secundă feroviarii timișoreni au întors rezultatul, la final consemnându-se scorul de 2-1.

Antrenorul Mănăilă a trimis în teren următorii jucători: Mârne-Buhuș, Găman, Zaha, Panin-Turcan, Todea, Luca, Ciubăncan-Fabian, Popescu. **Au mai jucat**: Porumboiu, Ciba, Nastor, Gâtea, Tisza jr.

Următorul meci amical al „Bătrânei Doamne” va avea loc sâmbătă, la Arad, în compania echipei U. M. Timișoara.

LEO SFÂRA

UTA A DEBUTAT LA VIAREGGIO

Ieri după-amiază, de la ora 16,00 (ora României), echipa de juniori a UTA-ei, și-a făcut debutul în prestigiosul turneu juvenil, „Copa Carnevale“ găzduit de localitatea Viareggio (Italia), un adevărat campionat mondial neoficial pentru acest nivel. UTA a întâlnit în primul joc al grupei a VII-a formația italiană Salernitana, partida încheindu-se cu scorul de 1-0 în favoarea peninsularilor.

D. TODUȚA

„Memorialul Nicolae Dumitrescu”

UNIVERSITATEA ARAD-F.C. TELECOM 0-5 (0-2)

Au marcat: *Grad - min. 42, N. Mitu - min. 43, Corinda - min. 49 și 70, Balint - autogol, min. 82.*

Universitatea: *Linguraru-Edu, Fedorov, Ciobu, Miheț, Roman, Begov, Nistor, Mihali, Szekerenyes, Văduva. **Au mai evoluat:** Rusu, Coman, Croitoriu, Biro, Suciu și Balint.*

F.C. Telecom: *Marinca-Toma, Grad, Barna, Sabou, Szilyer, Maghici, Militaru, Volocaru, Mitu, Ardelean. **Au mai evoluat:** Boiți, Szellelki, Corinda, Gligor, Stupar, Crișanov, Tambor și Aldea.*

Au arbitrat: *C. Trif - la centru, G. Hărduț și C. Ilea - asistenți.*

Ieri dimineață, elevii antrenați de Cristi Păcurar au rezistat doar aproape o repriză în fața celor de la Telecom, mai precis până în min. 42. Până atunci, profitând și de jocul fără inspirație al elevilor lui Gigi Borugă, tinerii jucători ai „Universității” au jucat destul de curajos și s-au închis bine în apărare. După punctele înscrise de Grad și N. Mitu, care au stabilit scorul la pauză, repriza secundă a fost doar o formalitate pentru „telefoniști”, care au mai înscris de trei ori, prin Corinda (2) și Balint, acesta înscriindu-și un autogol de generic TV.

Cu scorul de 5-0, Telecom s-a impus net, fără să forțeze cine știe ce.

●●●

În celelalte meciuri disputate ieri s-au înregistrat următoarele rezultate:

A. C. U. Astra - Romvest 1-0
Victoria Nădlac - Frontiera Curtici 2-3
Comera - West Petrom 2-1

LEO SFÂRA

Liga Campionilor

CAMPIOANA ITALIEI POATE SPUNE ADIO EUROPEI

Marți seara, s-au disputat meciurile etapei a III-a din cadrul fazei secunde a grupelor Ligii Campionilor. Grupa A nu a oferit surprize, favoritele la calificarea în sferturi, Arsenal și Bayern München impunându-se - e drept, la limită - în fața mai slab cotatelor Spartak Moscova și Olympique Lyon. În grupa B, chiar dacă era - oarecum - normal ca pe Santiago Bernabeu campioana Europei, Real Madrid să aibă prima șansă în confuntarea cu Lazio, se aștepta mai mult din partea italienilor, care au jucat cu cuțitul la os în condițiile în care nu aveau nici un punct după două meciuri. La cota 0 au rămas și după „ciocnirea” cu Real și șansele de calificare a campioanei Italiei printre cele mai bune opt echipe ale continentului par definitiv compromise. Un gol și o evoluție bună a românului Alin Stoica nu a putut evita înfrângerea Anderlechtului în „bârlogul” lui Leeds, englezii având un final de vis încununat cu punctele victoriei.

GRUPA A

● Bayern München - Spartak Moscova 1-0 (0-0)

A marcat: Elber - min. 79.

● Olympique Lyon - Arsenal Londra 0-1 (0-0)

A marcat: Henry - min. 58.

Clasament

1. Bayern München	3	2	1	0	4-2	7
2. Arsenal	3	1	1	1	4-6	4
3. Lyon	3	1	0	2	3-2	3
4. Spartak	3	1	0	2	4-5	3

GRUPA B

● Leeds United - Anderlecht 2-1 (0-0)

Au marcat: Harte - min. 74, Bowyer - min. 87 respectiv Stoica - min. 65.

● Real Madrid - Lazio Roma 3-2 (1-1)

Au marcat: Morientes - min. 32, Helguera - min. 82, Figo - min. 89 (penalty) respectiv Crespo min. 4, Gottardi - min. 84.

Clasament

1. Real Madrid	3	3	0	0	9-3	9
2. Leeds Utd	3	2	0	1	3-3	6
3. Anderlecht	3	1	0	2	3-6	3
4. Lazio	3	0	0	3	2-5	0

C. MNERIE

GHEORGHE MUREȘAN VA REVENI ÎN SELECȚIONATA DE BASCHET A ROMÂNIEI

Baschetbalistul Gheorghe Mureșan va juca din nou, după șapte ani, pentru echipa națională a României, el urmînd să evolueze în preliminariile Campionatului European, transmite corespondentul MEDIAFAX.

Mureșan i-a confirmat telefonic, marți, fostului său antrenor, Gheorghe Roman, că va răspunde convocării selecționerului Mircea Vulc. Pivotul de 2 metri și 31 de centimetri, component al echipei Pau Orthez, va fi vizitat de Gheorghe Roman în Franța, peste cel mult două săptămîni. Costul deplasării va fi achitat de Federația Română de Baschet.

Gheorghe Mureșan a împlinit, miercuri, 30 de ani. Pentru că în acte data nașterii sale este trecută cu două zile mai tîrziu, Mureșan nu a decis încă dacă să își aniverseze schimbarea prefixului miercuri sau abia vineri.

ELECTRONIC SHOP

Canon

Noi oportunitati de munca la ELECTRONIC SHOP

Digital Laser Network Copiers & Printers Multimedia Projectors Video Conference Equipment Software Service & Consulting Networking Solutions

Pentru pozitiile disponibile in Arad cautam candidati care sa corespunda urmatoarelor profile:

Pozitia: Showroom assistant - cod as01**
Sarcini : relatii cu publicul si asistenta comerciala pentru salonul de vinzari

Profilul candidatului : dinamic, cu abilitati excelente de comunicare si comerciale, cunostinte avansate de operare PC, disponibilitate de lucru in echipa, cunoasterea unei limbi straine, experienta comerciala pe grupa IT reprezinta un avantaj

Pozitia: Inginer/tehnician electronist - cod te01**
Sarcini: depanare echipamente electronice

Profilul Candidatului : experienta minim 3 ani, flexibil, comunicativ, abilitati organizatorice, disponibilitate de lucru in echipa, cunostinte de operare PC, cunoasterea unei limbi straine, minim studii medii in domeniul electronic

Va oferim un pachet salarial motivant, bonificatii si posibilitatea de a lucra cu o echipa tinara intr-un excelent mediu de munca.
Depuneti CV-ul la receptia salonului de prezentare
P-ta UTA bl. U 1- 2 tel./fax 057.271.642

Data limita de aplicare este 23-02-2001
* aspectul grafic al CV-ului reprezinta criteriu de preselectie ** atasati foto
Se vor solicita scrisori de recomandare. Numai candidatii preselectati vor fi contactati

AUGSBURG INTERNATIONAL IMPORTATOR

PIESE AUTO ORIGINALE

MARCI EUROPENE SI JAPONEZE
CAMIOANE MERCEDES, MANN,IVECO,VOLVO,DAF
ARAD STR. NICOLAE BALCESCU NR.22
TEL: 057/252595, 057/214240
FAX: 057/214191
E-mail: arad@augsburg.ro

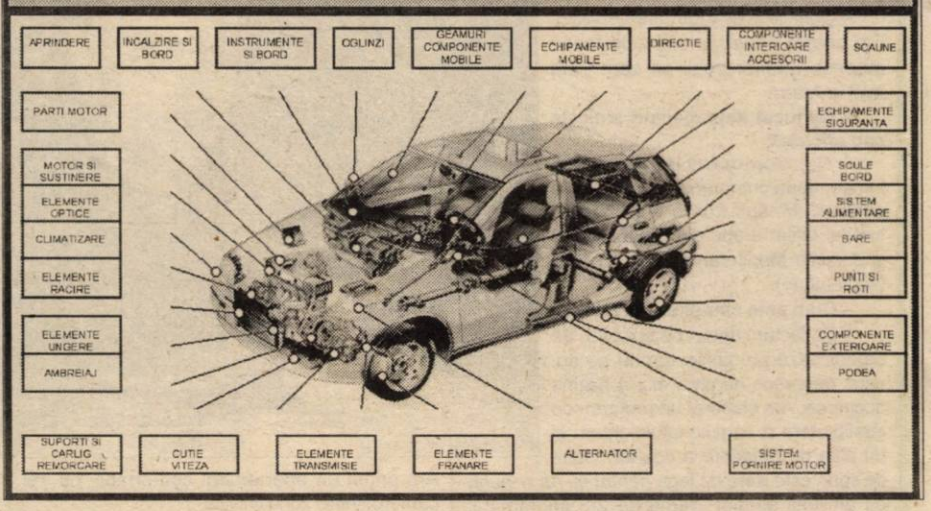

ANUNȚ

S.C. ELECTRICA S.A. S.D. ARAD

Scoate la vânzare, prin licitație publică deschisă cu strigare mijloace fixe disponibile, aprobate la casare, conform listei aflate la Compartimentul Patrimoniu.

Licitația va avea loc la sediul unității din Bd. Iuliu Maniu, nr. 65-71 în data de 14.03.2001, ora 10 și se va repeta în data de 21.03.2001 și 28.03.2001 la aceeași oră.

Informații privind mijlocele fixe scoase la vânzare, alte date tehnico-economice și caietul de sarcini aferent pot fi obținute la telefon 201845, 201938.

Taxa de garanție pentru participare la licitație este de 10% din prețul de pornire al licitației mijlocului fix (bunului) solicitat a fi cumpărat, iar taxa de participare este de 100.000 lei, care se achită la casieria unității până în ziua licitației (cel mai târziu cu o oră înainte de începerea acesteia).

SOCIETATE COMERCIALĂ

angajează

DIRECTOR VÂNZĂRI

Cerințe: - studii superioare
- experiență în domeniul vânzărilor (minimum 3 ani)
- persoană dinamică, energică, abilități în comunicare și negociere, puternic simț al afacerilor
- carnet de conducere categoria B
- cunoștințe operare PC

Avantaje: ■ cunoașterea unei limbi străine
■ disponibilitate pentru program flexibil

Facilități: - posibilități de câștiguri atractive

GESTIONAR

Cerințe: - cunoștințe contabilitate primară
- spirit organizatoric
- minimum studii medii
- vârsta peste 30 ani

Avantaje: ■ cunoștințe operare PC
■ disponibilitate pentru program de lucru prelungit

Candidații interesați pot depune un CV însoțit de o scrisoare de motivație la sediul firmei din str. G. Barițiu nr. 17 sau prin tel./fax 281116 până în data de 21.02.2001.

(5914859)

Timpul la Dialog se măsoară în secunde

(Ofertă valabilă pentru abonamentele cu minute incluse; primul minut este indivizibil)

Distribuitor Autorizat dialog

La Goldstern telefoanele** încep cu 399.000 lei* pentru DI - 4$*

*fără TVA

** la limita stocului disponibil. Firma își rezervă dreptul de a modifica prețurile fără preaviz

TIMISOARA
Piața Victoriei 2, Tel.: 056-293836
Str. Stirbei 4 (lângă piața Aurora), Tel.: 056-218553
Centrul comercial TERRA, standul K8, Tel.: 056-214597/163
Str. Eugeniu de Savoya 12, Tel.: 056-199652
ARAD: Bd. Revoluției nr. 35, Tel.: 057-270890
Piața Spitalului, Bl. 1C, Tel.: 057-252001

SEVERIN: Str. Tudor Vladimirescu nr. 41, Tel.: 052-324040
DEVA: Bd. Decebal, Bl. 15, Tel.: 054-229633
REȘIȚA: Str. Libertății Bl. A2 Tel.: 055-224734
ORADEA: Str. Dimitrie Cantemir nr. 8, Bl. A4, parter, Tel.: 059-134624
SIBIU: Str. Tribunei nr. 2 (în spatele magazinului Steilmann), Tel.: 069-230170

Goldstern GSM
Concurență nu avem

Always keep in touch

Toată gama de produse ALO:
Pachete ALO cu număr (ALO DA, ALO 3D și ALO)
Cartele de reîncărcare (30, 60 și 130 unități)

ALO

Te provoacă la dialog

NOU

SUNAȚI LA 28.55.55!
TAXI REGAL

REGAL 285555

Angajează
● DISPECERE cu experiență
● TAXIMETRIȘTI cu mașini proprii
● ȘOFERI cat. „B".

CIRCULĂ NUMAI CU 2900 LEI/KM.

(c. b.)

FEDERALCOOP ARAD

Bulevardul Revoluției Nr. 52-54

VINDE:
1. SPAȚIUL COMERCIAL ȘI DE DEPOZITARE (SUPRAFAȚĂ 277 mp) SITUAT LA PARTER BLOC - DIN VĂRĂDIA DE MUREȘ JUD. ARAD
2. BRUTĂRIE ȘI SPAȚII COMERCIALE ÎN COMUNA ZĂRAND, JUD. ARAD.
INFORMAȚII LA TELEFON: 251405 sau 094594315

ÎNCHIRIAZĂ
1. SPAȚIU DEPOZITARE + BIROURI (220 mp + 47 mp), SITUAT ÎN ARAD, STR. BODROGULUI NR. 2.
INFORMAȚII LA TELEFON: 251405 sau 094594315.

(5914860)

VÂNZĂRI APARTAMENTE O CAMERĂ

Vând garsonieră, str. Poetului P3, parter, neîmbunătățită, preț 7.500 DM. Telefon 093.631.003. (3654)

Vând urgent garsonieră, confort III, mobilată, 4.000 DM, negociabil, str. Predeal bl. G1, ap. 46, după ora 18. Telefon 240883. (3653)

Vând garsonieră confort I, etaj III, Vlaicu, 8.000 DM. Telefon 272432. (3758)

Vând garsonieră str. 6 Vânători, bloc CPL, sc. A, etaj I, Telefon 222498 sau 096.239.498. (3778)

Vând garsonieră confort I, etaj IV, (ne)mobilată, preț 9.000 DM, 7.000 DM negociabil. Telefon 267945. (3797)

Vând apartament 1 cameră, decomandat, 10.500 DM. Telefon 247429. (3798)

Vând garsonieră, confort I, îmbunătățită, parter, Micălaca, 8.500 DM. Telefon 094.568.801. (3484)

Vând urgent garsonieră, Calea Aurel Vlaicu, bl. A10, zona Fortuna. Telefon 094.141.183. (3808)

Vând urgent garsonieră + garaj, 6 Vînători. Telefon 221721; 223016; 095.623.771. (3819)

Vând garsonieră, str. Ursului, faianță, gresie, glet, lavabil. Telefon 286225. (3640)

Vând urgent garsonieră decomandată, et. I, Grădiște, preț 8.500 DM, negociabil. Telefon 057-223981, 094 873 624. (3710)

VÂNZĂRI APARTAMENTE DOUĂ CAMERE

Vând 2 camere, ultracentral, parter, ideal cabinet, birouri, 24.000 DM. Telefon 253364. (3625)

Vând apartament 2 camere, central, 84 mp. Informații telefon 092 624 791 sau 262185. (3482)

Vând apartament 2 camere, et. I, central, Chișineu Criș. Telefon 250041; 093.183.685. (3339)

Vând apartament 2 camere, etaj I, 25.000 - 20.900 DM central (Coraura). Telefon 279718, 094.542.931. (3425)

Vând apartament 2 camere, Alfa. Telefon 275336. (3436)

Vând apartament 2 camere, confort I, decomandat, ultracentral. Telefon 250516, orele 14-17. (3615)

Vând sau închiriez apartament 2 camere, 83 mp, ultracentral, str. Episcopiei, ideal pentru privatizare. Telefon 256013, după ora 17; 093.511.413. (3619)

Vând apartament 2 camere parter și garaj Vlaicu, lângă Fortuna. Telefon 246147 seara. (3621)

Vând apartament 2 camere, zona Intim, etaj I. Teleofn 093.854.987. (3729)

Vând apartament 2 camere, Banu Mărăcine, et. VI/VII. Telefon 255299; 231226, după ora 17. (3257)

Vând apartament 2 camere, Confecții, 71 mp, acoperiș garanție, bloc contorizat, ocupabil imediat, 10.500 DM. Telefon 243082, 095 436 133. (3586)

Vând apartament 2 camere, Micălaca, exclus intermediari. Telefon 267922. (3641)

Vând apartament cu 2 camere, Aradul Nou. Telefon 095 489 413. (3694)

VÂNZĂRI APARTAMENTE TREI CAMERE

Vând apartament 3 camere, etaj II, 6 Vânători, îmbunătățit, 20.500 DM. Telefon 252079; 222021. (3571)

Vând apartament 3 camere, Vlaicu, 16.500 DM, negociabil. Telefon 057-242177; 092.622.872. (3606)

Vând apartament 3 camere, decomandate, 95 mp, două balcoane închise, scară contorizată, Aradul Nou, 16.500 DM. Telefon 288346.(3600)

Vând apartament 3 camere, Podgoria, parter, bun privatizare. Telefon 057.213.394. (3635)

Vând apartament 3 camere, Micălaca bl. 708, et. III. Telefon 095.843.085; 094.577.066. (3648)

Vând urgent apartament 3 camere, confort I, 17.500 DM. Telefon 240753. (3650)

Vând 3 camere, zona 300, îmbunătățiri, et. I, 24.000 DM. Telefon 270856. (3625)

Vând apartament, comuna Vladimirescu, 3 camere, 2 băi, parchet, gresie, faianță, încălzire gaz, cu convertoare Ungaria. Informații telefon 514587. (3631)

VÂNZĂRI APARTAMENTE PATRU CAMERE

Ocazie! Vând 4 camere, Micălaca, neîmbunătățit, et. 7/8, 16.800 DM. Telefon 270856. (3625)

Vând urgent apartament 4 camere decomandate, etaj III, zona 500 Micălaca. Telefon 255488, 092.237.557. (3754)

Vând apartament 4 camere, Vlaicu, bloc Z26, etaj 8/8, îmbunătățit. Telefon 281479, 251438. (3770)

Vând apartament 4 camere, zona Grădiște. Telefon 223718. (3713)

VÂNZĂRI CASE

Vând casă central, (subsol-parter-mansardă), excelentă privatizare, 56.000 DM. Telefon 250890, 093.852.189. (1044)

Vând casă mare, 3 camere, grădină, nr. 359, Zimand Cuz. (2944)

Vând casă BĂTUȚA, livadă, 3000 mp, zonă pitorească, cabană apicolă. Telefon 257013 după ora 15.

Vând casă cu teren pentru construcție, în Pârneava, canalizare, apă, trifazic, telefon, satelit, materiale construcție. Telefon 093 604 578. (3726)

Vând CASĂ cu grădină mare, în PĂULIȘ. Telefon 260473.

Vând casă mare, cu etaj, în Pârneava. Telefon 092 500 283, 092 571 335. (3726)

Vând casă Grădiște, 3 camere, bucătărie, atelier, canalizare, curte betonată, 37.000 DM, negociabil. Telefon 092 729 953. (3010)

Vând casă cu atelier de tâmplărie. Telefon 464247, zilnic. (3474)

Vând casă în Miniș. Telefon 461665. (3530)

Ocazie! Vând urgent casă 3 camere, dependințe, grădină, gaz, 15.000 DM fix. Telefon 245362, după ora 18.. (3421)

Vând (schimb cu apartament 2 camere) casă în Ghioroc, cu 2 camere, bucătărie, 2 cămări, anexe, apă curentă, grădină cu pomi fructiferi, preț 11.000 DM. Telefon 057-461121. (3403)

Vând casă 3 camere, grădină, gaz, lîngă Registrul Auto. Telefon 271615. (3620)

Vând casă cu etaj, comuna Zimand Cuz, nr. 100, preț informativ 35.000 DM. Informații după ora 17. (3683)

Vând casă în Miniș, nr. 295, cu grădină 0,20 ha. Telefon 461662, mobil 094.986.281. (3692)

În Felnac, vând casă 3 camere, hol, bucătărie, spais, anexe, grădină, preț 9.200 DM, str. I, familia Goicu. (3704)

Vând urgent casă localitatea Cicir, nr. 180. (3761)

Vând construcții compuse din: un grajd modern ultimul tip, pe cadre de beton și o construcție nouă cu apartament de locuit și abator dotat cu toate utilajele și autorizat, construcția fostului grajd poate fi utilizată în zootehnie sau amenajat pentru organizarea unei fabrici. Telefon 057 - 422012, zilnic între orele 9-15. (4060430)

Vând urgent casă 3 camere, central. Telefon 095.945.726. (3769)

Vând casă 3 camere, spais, anexă, gaz, apă, grădină. Telefon 221102. (3788)

Vând casă cu 2 apartamente 3 și 2 camere, complet, garaj, curte, grădină, gaz, curent trifazic, 80.000 DM. str. Șelari nr. 20. Telefon 221023. (3243)

Vând casă cu brutărie, preț 35.000 DM, negociabil. Telefon 289699. (1989)

Vând casă în Vladimirescu, 4 camere, dependințe, anexe, gaz metan, și grădină, avantajos și negociabil. Telefon 282733; 095.783.066. (3204)

Vând casă, Livada, schimb cu variante. Telefon 243492, seara. (3669)

Vând casă în Galșa nr. 384, la șosea, cu grădină 3.000 mp. Telefon 094 577 984. (5352304)

Vând casă P+1 Vlaicu. Telefon 092.344.823, orele 8-18. (2806)

Vând casă la Livada nr. 246. Informații nr. 262, telefon 057-412150. (3810)

Vând casă central, 5 camere, dependințe, gaz, grădină, 68.000 DM. Telefon 282913. (3750)

Vând vilă nouă, Micălaca, str. Liliac. Telefon 265855. (3746)

Vând casă mare, localitatea Dorobanți nr. 60, vizibilă orele 17-20. Telefon 247696, zilnic. (3820)

Vând casă central cu spațiu comercial amenajat, diferite activități. Telefon 279390. (3815)

Ofertă unică! Vând casă 3 camere + dependințe, zona Aradul Nou, multiple posibilități privatizare. Telefon 057-278908; 095.350.595. (3653)

Vând casă Pârneava, str. Clujului nr. 127, 4 camere, gaz, baie, grădină. Informații telefon 223546. (3670)

Vând casă, vizavi Petrom Vlaicu. Telefon 275681. (3672)

Vând casă ultracentral, cu posibilități în rate. Telefon 275681. (3672)

Vând casă tip vilă, în comuna Sântana, str. Oituz nr. 15. Telefon 057-462412, 093 657 577. (3679)

Vând casă mare, în Bujac, 29.000 DM. Telefon 241841. (3682)

Vând casă ultracentral, singur în curte. Telefon 094 795 541, 257213. (3699)

Vând casă în Pâncota, str. Crișan nr. 34, cu o bucătărie, o cameră, coridor, un șpaiț, grădină mare, fântână în curte, curte mare, preț 5.500 DM, negociabil. Informații telefon 466409. (5334721)

Vând casă pe centru, în Pâncota, cu 3 camere, bucătărie, baie și anexe. Telefon 095 690 555. (5334719)

Vând casă în Sânicolaul Mic, 3 camere, grădină, 22.000 DM. Telefon 288861. (3707)

Vând casă în Radna, str. Împăratul Traian nr. 268, în curte. Sunați la soneria stângă. (5915013)

Vindem casă cu grădină, localitatea Mânduloc nr. 150. (3772)

VÂNZĂRI SPAȚII

Vând (închiriez) spațiu comercial 120 mp (sală service, magazie, grup social), demisol, semicentral. Telefon 246727, 094 700 403.

Vând spațiu comercial 16 mp pe Strandul Neptun, 3.000 DM. Telefon 093.732.507. (3285)

Vând spațiu comercial în Piața Miorița, 5.700 DM, negociabil. Telefon 093.732.507. (3285)

Vând urgent spațiu comercial sau producție, 540 mp + apartament de serviciu 3 camere bloc, în Șiria. Telefon 094 545 778. (3520)

Vând restaurant ultracentral. Telefon 094.665.334. (3555)

Urgent! Vând spațiu comercial pe Strandul Neptun. Telefon 095.421.678. (3322)

Vând (închiriez) restaurant. Informații telefon 094.320.321. (3647)

Vând gheretă metalică în Piața Miorița. Telefon 259730, 095 596 611. (3003)

Vând bar pe Strandul Neptun, poziție centrală, preț 8.900 DM. Telefon 094.555.443. (3724)

Vând (închiriez) spații comerciale, producție, toate la un loc. Telefon 092 621 961. (3116)

Vând gheretă specific carne, Piața Miorița-Micălaca. Telefon 092.714.159. (3825)

Vând gheretă metalică, Câmpul Liniștii. Telefon 094 206 599, 095 825 077. (3829)

(Continuare în pagina 14) ➔

ALCATEL

Als Systemlieferant fuer die Kfz-Industrie (Kabelbaume) produzieren wir füer unsere deutschen Kunden seit mehreren Jahren sehr erfolgreich in Westrumänien. Fur unsere Standorte bei Arad, suchen wir den fachlich und menschlich uberzeugenden

Leiter der CAD-Abteilung

Sie sind Dipl. Ing. oder Techniker, haben Erfahrung als CAD-Konstrukteur bzw. technischer Zeicher (idealerweise System Medusa/Grivad) und gute Deutsch-Kenntnisse.
Berufserfahung in der Automobilindustrie und gute Englisch-Kenntnisse sind vorteilhaft.

Ihre Aufgabe besteht im Aufbau einer neuen Abteilung zur Erstellung und Pflege von technischen Zeichnungen (Kabelbaum-,Legebrett-, 2D Teilzeichnungen).

Wenn wir Ihr Interesse an dieser gut dotierten und ausbaufahigen Position geweckt haben und Sie nahere Informationen erhalten mochten, senden Sie uns bitte Ihre Unterlagen (Lebenslauf in deutscher Sprache und ein Zeugnis). Wir freuen uns auf Ihre Zusendung an:

EKR-ELEKTROKONTAKT ROMANIA, Str. Ghioceilor Nr. 6,
2977 Santana, Jud. Arad, Frau Enachi
Fax: 057-462090
e-mail: ekr@inext.ro

magazin cu obiecte de îmbrăcăminte

SCHIMBĂ-TE...
...E TIMPUL

b-dul Revoluției 12-18
(lângă Banc-Post)

S. C. „CONTROLLER GROUP S. A. Arad
(str. Patria nr. 14, în incinta S. C. TEBA S. A.)

EXECUTĂ
la comandă activități de construcții:

- renovări de clădiri;
- modificări de interioare
- zugrăveli, zidării, faianțări, gresieri etc.

Informații suplimentare la tel: 094-618091

Scoala de Soferi
CUSTOM
În clădirea cu Mc Donald's et. 2 ap. 11
Înscrieri zilnic !
CURS AUTO cat : B
PRETURI CORECTE !
CURS MOTO cat : A
tel : 254196

(Urmare din pagina 13)

VÂNZĂRI TERENURI

Vând grădină 460 mp, Dinamo, 7.800 DM, negociabil. Telefon 247429. (2997)

Vând loc casă, 2000 mp cu autorizație construcție, str. Tribunul Corches nr. 5 (centura Gai-Nădlac). Informații telefon 092.241.503. (3036)

Vând teren intravilan, 590 mp. Telefon 093.290.155.

Vând teren intravilan pe șoseaua Chișineu Criș-Vărșand. Telefon 095.355.030. (3655)

Vând în Ineu 1,16 ha pământ arat în parcela Traian. Telefon 512446. (5352311)

VÂNZĂRI AUTO

Vând autoturism OPEL ASTRA, 1992; RENAULT LAGUNA, 1995, înmatriculate persoană fizică, stare perfectă. Telefon 092.237.792.

Vând urgent Opel Vectra, Turbo Diesel, 1.700 cmc, an fabricație 1992, culoare vișiniu. Telefon 094 193 504. (3720)

Fără roți nu poți! 20% REDUCERE la toate tipurile de ANVELOPE. Telefon 259339; 094.706.321. (1284)

Vând Opel Omega 2,5 lt. Diesel, 1996, înmatriculat, stare excepțională, preț 18.500 DM, negociabil. Telefon 092.345.002. (3319)

Vând Opel Vectra 1,7 TD Intercoler, an 1994, cu multiple opționale, stare excepțională. Telefon 095 523 319. (3538)

Vând Jeep de 1 an și două luni, cu toate opțiunile; vând microbuz Renault Trafic. Telefon 281924. (2636)

Vând șasiu ARO 320. Telefon 094.616.310. (3628)

Vând VW Vento, an fabricație 1993 1,9 TD, culoare roșu, înmatriculat persoană fizică, preț 12.700 DM. Telefon 092.381.749. (3642)

Vând Nissan Patrol GR, an 1993, 2,8 T.D. 3 uși, negru, roll bar, halogene, cauciucuri noi, jenți aluminiu, instalație muzică Sony, înmatriculat persoană fizică, AR.02.GIP, preț 25.000 DM.. Telefon 092.381.749. (3642)

Vând Opel Astra TDI, an 1994. Telefon 218398 sau 092.548.216. (3691)

Vând Renault Twingo, 1995, capacitate 1,2, consum 5%, stare excepțională, 8.000 DM. Telefon 276898, 096.700.719. (3703)

Vând Dacia 1310, an 1995, Breack, preț 3250 DM negociabil. Telefon 094.213.076. (371)

Vând semiremorcă 20 tone, incompletă, tractor U 650 incomplet, abricht cu grosime. Informații Vladimirescu, str. Vasile Roaită, nr. 51. (3711)

Vând semănătoare porumb SPC 6. Telefon 094.649.724. (4060429)

Vând autodubă IVECO 3,5 tone. Telefon 093.253.651. (3728)

Vând Opel Senator și Dacia 1310. Telefon 093.253.651. (3728)

Vând urgent (schimb) Dacia fără CIV, 890 DM. Telefon 245273. (3740)

Vând ARO 243 motor Brașov și remorcă, stare bună. Informații Zărand, telefon 172. (3741)

Vând Ford Sierra 1,6D, înmatriculat persoană fizică, stare foarte bună, preț negociabil. Telefon 092.203.248. (3749)

Vând urgent 2 combine pentru porumb, import Franța. Telefon 092.210.857. (3771)

Vând semănătoare păioase SUP 29, stare bună. Telefon 265079. (3774)

Vând tractor U 650. Informații Șimand, telefon 219. (3785)

Vând tractor, remorcă, plug. Telefon 259710. (3787)

Vând Dacia papuc 1305 tracțiune față, acoperită cu fibră, cu 2 uși, an 1997, preț 4500 DM negociabil, localitatea Apateu, telefon 244. (5336805, Ag. Cermei)

Vând Audi 80, 1,6 TD, 1991, în stare îngrijită. Informații telefon 241503. (3036)

Vând Audi 80, 1989, benzină 1900, persoană fizică, impecabil, 8500 DM.Telefon 468567; 468129. (5914215)

Vând urgent, convenabil, RENAULT MEGANE, 1996, 70.000 km la bord, full option. Telefon 257130 sau 092.663.275.

Vând camion SRD, stare bună, cu piese schimb, 1.700 DM. Telefon 093 767 827. (3485)

Vând Opel Vectra 1,7 TD, 1995, înscris. Telefon 243492. (3669)

Vând combină păioase marca Fortchrit E512, masa 4,25, stare perfectă de funcționare. Telefon 057-534065. (3807)

Vând urgent Cielo, 35.000 km, stare ireproșabilă, 11.300 DM. Telefon 212555, orele 10-13; 259520, orele 16-18. (3748)

Vând Audi A6, an fabricație 1996. Telefon 287662. (3835)

Vând tractor 650, schimb cu 445 sau TV dublu spate. Vîrfurile, nr. 116, str. Gării. (0346126)

Vând Dacia 1300, 650 DM. Informații str. Ardealului nr. 10. (3649)

Vând Dacia 1300, 1980. Informații localitatea Iermata nr. 132. (5352313)

Vând FORD MONDEO, 1995. Telefon 272676; după masă 253082. (3648)

Vând Jeep Opel Frontera 2,8 TDi Sport, an 1995, Euro 2, numere germane. Telefon 266155. (3759)

Vând multicar german; 4 timpi, Diesel, nr. noi + CIV, perfectă stare. Telefon 212918, 094 507 226. (3667)

Vând Dacia 1300, an 1980, CIV, nr. noi, VT 2002, stare bună de funcționare, 1.500 DM, negociabil. Telefon 094 795 260. (3680)

Vând Dacia 1310 Break, an 1988, 4.400 DM, negociabil. Telefon 287823. (3691)

De vânzare punte față tractor U455 DT, cutie distribuție TAF. Informații Bârzava telefon 166, familia Finișan. (5915011)

Vând Audi 100 C4, an 1992, Diesel, 12.000 DM și trailer auto neînmatriculat, 1.200 DM. Telefon 094 611 012. (5334881)

Vând Dacia 1310, stare bună. Sântana, telefon 462163. (5351577)

Vând motoare Diesel de toate tipurile și piese schimb. Telefon 466530 sau 094 982 989. (5334720)

Vând Mercedes 200D, preț 4.500 DM. Telefon 094 522 905. (3719)

Vând Opel Vectra 1,6i, an 1993, ABS, servo, sistem antifurt, înmatriculat, 8.800 DM, fix. Telefon 092.273.759. (3761)

Vând WV Polo 13 Diesel; Opel Kadet 16 Diesel. Telefon 411245; 094.577.808. (3764)

VÂNZĂRI ELECTRO

Vindem VITRINE FRIG, CAMERE FRIG, DULAPURI FRIG, garanție. Telefon 281384, orele 8-18. (3065)

Vând televizor color, mașină spălat automată, video, cu garanție. Telefon 266414. (3512)

Vând CASE MARCAT FISCALE și CÂNTARE ELECTRONICE, omologate. Telefon 282829; 272727. (f. 1834264)

Vindem PENTIUM I, 133 MHz, 32 RAM, 4,3 HDD, CD ROM, placă de sunet și boxe, monitor 15 SVGA, nou. Telefon 280260, 094 552 226. (3470)

Vindem FRIGIDERE cu congelator, noi, marca LG. Telefon 280260, 094 552 226. (3470)

Vindem TELEVIZOARE COLOR LG noi, diagonala 51, preț convenabil. Telefon 280260, 094 552 226. (3470)

Vindem TELEVIZOARE COLOR diferite modele. Telefon 280260, 094 652 226. (3470)

Vindem PENTIUM III, nou, 800 MHz, 128 MC, 30 GB, placă video, 32 MB, CD-ROM 48 x, placă sunet Siemens. Telefon 280260; 094.552.226. (3663)

Vindem COMPUTER 486 Compaq complet 1.800.000 lei. Telefon 280260, 094 552 226. (3598)

Vând televizoare color: Telefunken, Nokia, Blaupunkt, teletext, telecomandă. Telefon 264004. (3533)

Vând mașini spălat automate, combine frigorifice, congelatoare, televizoare color, modele noi, garanție. Telefon 251392. (3534)

Vând televizor color, mașină spălat automată, microunde, garanție. Telefon 284604. (3542)

Vând mașini de spălat automate cu reduceri de preț (1.800.000-3.000.000 lei), oferim garanție. Telefon 259339; 094.706.321. (2719)

Vând congelatoare, lăzi, frigidere, combine, la prețuri foarte mici (1.500.000-3.000.000 lei), se oferă garanție. Telefon 259339; 094.706.321. (2719)

Vând ASPIRATOARE modele noi, la numai 400.000 - 600.000 lei. Telefon 259339; 094.706.321. (2719)

Vând TV color stereo cu telecomandă, la prețuri între 950.000 și 3.000.000 lei, oferim garanție. Telefon 259339; 094.706.321. (2719)

Vând televizor color, telecomandă, teletext, stereo, garanție, Telefon 219365, 093 380 028. (3489)

Vând congelator 4 sertare Arctic, 2.000.000 lei. Telefon 276898; 096.700.719. (3703)

Vând calculator Pentium III, acceleratoare, grafice, componente PC. Telefon 214043. (3731)

Vând frigider, congelator, ladă frig, combină frig, vitrină frig, mașină spălat automată, garanție 1 an. Telefon 220926. (3616)

Vând vitrină frigorifică 1,80 m, 1.200 DM. Telefon 092.294.842. (3584)

Vând CALCULATOARE 486 PI, PII, garanție, prețuri negociabile. Telefon 096.701.305. (2963)

Vând combine muzicale 2 bucăți, noi, digitale AIWA. Telefon 279582. (2619)

Vând mașină spălat profesional tip Whirlpool, adusă din SUA. Telefon 254095, după ora 16. (3828)

Vând telefoane mobile: Nokia, Ericsson, Motorola, Phillips, Panasonic, la prețuri bune, schimb și cumpăr telefoane. Informații 096.312.305. (3732)

Vând CLIMATIZĂRI AUTO și INTERIOARE, FRIGIDERE, CONGELATOARE, VITRINE. Telefon 092.556.562. (3697)

VÂNZĂRI DIVERSE

Vând POMI FRUCTIFERI, diferite specii. Telefon 535058. (3667)

Vând contoare Zenner sub prețul pieței. Telefon 531373. (3668)

Vând PLASĂ GARD ZINCATĂ și NEAGRĂ, toate dimensiunile; CUIE; PLASĂ RABITZ; TABLĂ DECAPATĂ 0,4 și 1 mm; TABLĂ ZINCATĂ 0,4, ȚEAVĂ PĂTRATĂ, SÂRMĂ NEAGRĂ și ZINCATĂ, COTURI, BURLANE, str. Vrabiei, nr. 4. Telefon 289997. (3062)

Vând LEMNE FOC la domiciliul clientului. Telefon 214010. (3588)

Vând NISIP, BALAST la domiciliul clientului. Telefon 214010. (3588)

Vând bibliotecă, masă cu scaune, dulap nou cu oglinzi, mobilă bucătărie, ladă frigorifică, covoare. Telefon 256041, 093.268.475 și după ora 18 telefon 253887. (3525)

Vând cățel Ciobănesc german, 4 luni, carnet sănătate. Telefon 235465. (3782)

Vând șopron metalic demontabil, se poate amenaja hală de producție, dimensiuni 20 ml în lungime și 13 ml în lățime. Telefon 095 317 785, 057-520388 seara. (3660)

Vând vitrine frig, cântare cu ecran, aparat TEC bere, suc, agregat frigorific pentru mașină, navete cu sticle apă minerală, rafturi metalice. Telefon 214525. (3651)

Vând ROLETE PLASTIC import, ROLETE LEMN și JALUZELE verticale. Telefon 059-478503. (3350)

Vând plasă sîrmă zincată, Micălaca. Telefon 259892. (2179)

Vând vaci gestante, porumb, orz, fân, paie. Telefon 265079. (3320)

Vindem mașini de spălat auto, aparate pentru vulcanizare, aeroterme de încălzit pe motorină și gaz. Telefon 213150, 092 990 157. (3464)

Vând BCA, blocuri ceramice, țiglă, uși, ferestre, PAL, placaj, PFL, bitum, carton asfaltat, plăci azbociment etc, str. Pădurii nr. 69. Telefon 211272, orele 8-17. (3480)

Vând LEMNE FOC TĂIATE, esență tare, la domiciliu. Telefon 253270. (3511)

Vând făină BL 55, cantități mari. 6.400 lei/ kg. Telefon 462342 sau 093 194 025. (5351577)

Vând saci pentru aspirator, toate tipurile cu precomandă. Telefon 093.463.567. (3188)

Vând garaj metalic, demontat, calitate bună, 2.500 DM. negociabil. Telefon 094.568.885. (3319)

Vând garaj metalic, D. Gherea, nr. 1-3. Telefon 255667, 271771; 095.405.313. (3548)

Vând POMI FRUCTIFERI, diferite specii și TRANDAFIRI, din Pepiniera Dorobanți, zilnic, orele 8-17. Telefon 535001 sau 094 519 481, ing. GLIGOR CAZAN. (3568)

Vând garaj, Romanilor, dormitor, recamier extra, fotolii pat, fixe, aragaz, congelator mic. Telefon 252030. (3633)

Vând urgent mașină tricotat Veritas și bobinator industrial. Telefon 240753. (3650)

Vând 100 oi mame. Telefon 512784, 094.397.418, seara. (3678)

Vând fân localitatea Belotinț nr. 91. (5915010)

Vând garaj autorizat, zona Avrig (lângă Grădiniță), 2.700 DM negociabil. Telefon 094.611.086. (3690)

Vând EUROBOLȚARI TERMOIZOLANȚI, cu certificat calitate 300 x 250 x 200, 6.000 lei/ buc, 1 mc-420.000 lei. Telefon 281491, 092 381 750. (3784)

Vând LEMN de NUC (tăiat). Informații telefon 230443 (după ora 17) și 094.276.717 (tot timpul).

„PUI DE ȘIRIA". Vindem populației, în limita stocului, la Ferma din Șiria, sâmbătă 17.02.2001, orele 8-13, PUI VII DE CARNE, de peste 1 kg. (3783)

Vând cântar semiautomat Sibiu 500 kg. Telefon 094.847.644 sau 235171. (3801)

Vând furaje concentrate pentru animale, șroturi, făină pește și carne, calciu etc, la preț de producător. Informații Arad, telefon 280667. (1069)

Vând ouă de găină pentru incubator, rasă de carne-ouă „Rosso", din Ferma „Sam" (spre Sântoma), Arad. Telefon 280667; 257301. (2880)

Vând sub orice preț de piață, BCA, țiglă și ciment. Telefon 094.561.574. (3105)

Vând mobilă + colțar cu 2 fotolii plus 2 canapele cu 2 fotolii. Telefon 057 - 211804; 095.350.595. (3409)

Vând acțiuni „Lipomin". Telefon 264883. (3618)

Vând mașină: ștanță, presă, freză, scămoșat. Telefon 211252. (3484)

Vând canapele extensibile, colțare linii elegante, opțiuni pe diferite culori, mobilier de bucătărie, Calea Victoriei nr. 60. Telefon 270800. (3637)

Vând aparat de sudură Schutz-gaz, ideal pentru lucrări de tinichigerie auto de putere medie. Telefon 243424, după ora 17. (3777)

Vindem betoniere 115lt, 250 lt, roabe, cărucioare, alte confecții metalice. Telefon 217121; 092.315.686. (3830)

Vând banc centricubat pompe injecție, asistență tehnică TV, remorcă cisternă 3,6 tone, generator acetilenă + tuburi CO2. Telefon 212038, 092.315.686. (3829)

Vând rolete lemn, rolete plastic, jalugatere (obloane) și uși de intrare pentru apartament. Telefon 095.380.320. (3827)

Vând sau închiriez garaj ultracentral. Telefon 287662. (3835)

Vând rochie mireasă 42-44 cu trenă, model unicat, preț convenabil. Telefon 057-211804; 095.350.595. (3654)

Vând brânză telemea oaie, 350 kg, preț 35.000 lei/kg. Telefon 094.698.573. (5352312)

Ocazie unică! Vând grajduri cu animale (vaci, cai), zona Aradul Nou, (Calea Zădărenilor), toate condițiile, posibilități privatizare. Telefon 057-278908; 095.350.595. (3653)

Vând făină BL 80, import Ungaria, 6.000 lei + TVA. Telefon 092 249 495. (3687)

Vând: azotat, preț bun, plăci azbociment 1115/1125. Telefon 264860, 536004. (3701)

De vânzare banzic de debitat bușteni. Informații Bârzava, telefon 166, familia Finișan. (5915012)

Vând LEMNE FOC, esență tare, orice cantitate, la domiciliu. Telefon 214157 sau 245248. (3714)

Vând 5.000 kg grâu, preț 5.000 lei/ kg. Localitatea Socodor telefon 215A. (5334877)

Vând abricht, Sântana, str. M. Eminescu nr. 85. Telefon 463338. (5351579)

Vând garaj autorizat, 6 Vânători. Telefon 094 206 599. (3729)

Vând mărțișoare textile cu șnur, ambalate, 3.000 lei. Telefon 057/231251. (3767)

Vând construcție seră, completă, suprafață 500 mp. Telefon 093.198.107. (5915005)

CUMPĂRĂRI TERENURI, IMOBILIARE

Cumpăr pământ în comuna Semlac. Telefon 232380, 095 265 440, 092 275 541. (3447)

Cumpăr apartament 2, 3 camere, Micălaca, Vlaicu. Telefon 279718, 094.542.931. (3596)

Cumpăr contract ILLA, RALLA, apartament 3 camere, zonă centrală. Telefon 281342. (3717)

Familie, cumpăr apartament 1-2 camere, central, Micălaca, zona 300, în față. Telefon 267877. (3671)

Cumpăr pământ în raza orașului Chișineu-Criș. Telefon 520282. (5334878)

CUMPĂRĂRI AUTO

Cumpăr rulotă străină, stare perfectă, neînmatriculată. Telefon 092.344.621; 250966. (3487)

Cumpăr tendoane vechi de Raba/ Saviem. Telefon 095.053.430. (3645)

Cumpăr Dacia Break, fabricată în anii 1999-2000 sau eventual cumpărată în rate, preiau ratele plus diferență. Telefon 092.448.914. (3661)

CUMPĂRĂRI DIVERSE

Cumpăr GRÂU PANIFICAȚIE, plata pe loc. Telefon 092 887 025. (3547)

Cumpărăm porcii vii, la prețul de: 29.000 lei/ kg între 100-130 kg și 30.000 lei/ kg între 130-200 kg. Telefon 270037, 093 226 163. (3451)

Cumpăr VACI, VIȚELE, TAURI. Telefon 092.941.123. (2567)

Cumpăr porci și vite pentru sacrificare. Informații telefon 094.867.536. (3245)

Cumpăr grâu panificație, cantități mari, 4.500 lei/ kg. Telefon 462342 sau 093 194 025. (5351575)

Cumpăr PORCI GRAȘI, localitatea MÎÂSCA nr. 307, preț 28.000 lei/kg. Telefon 057-531497; 094.774.649. (3658)

Cumpăr pene noi și vechi. Telefon 057 - 280289, sau 094.104.174. (3736)

Cumpăr lăzi 1/8 pepsi, returnabile. Telefon 212918, 094.507.226. (3667)

Cumpăr porci grași și vite Arad. Telefon 057-287723. (3694)

CERERI ȘI OFERTE DE SERVICII

Angajăm ABSOLVENT LICEU CHIMIE, sau experiență chimie. Telefon 288000. (3546)

Angajez BUCĂTAR calificat, cu experiență și OSPĂTARI. Telefon 214514. (3647)

(Continuare în pagina 15)

(Urmare din pagina 14)

Societate distribuție produse alimentare, angajează AGENȚI VÂNZĂRI, ȘOFERI profesioniști, GESTIONARI; maximă seriozitate și experiență minim 3 ani; salarizare deosebită, Telefon 093,854.987. (3730)

Angajăm BARMANI(E) calificați, selecția 14-15 februarie, ora 12, str. Andrei Mureșanu nr. 46 (PIANO BAR). Caracterizare ultimul loc de muncă. (3772)

Universitatea de Vest „Vasile Goldiș" Arad, Bd. Revoluției, nr. 81, angajează îngrijitoare. Informații la Biroul Administrativ, orele 7-9. (3775)

„ZADE" societate italiană de confecții textile, angajează CONFECȚIONERI, MAȘINIȘTI și CROITORI, salariu atractiv și bonuri de masă. Telefon 272668. (3802)

Contracte muncă Israel, LUCRĂTORI CONSTRUCȚII; MENAJERE. Telefon 01 - 746.35.94; 092.806.992; 093.750.426. (3490)

SOCIETATE COMERCIALĂ angajează pentru activitate producție BĂRBAT POSESOR AUTOTURISM, cunoștințe mecanică. Telefon 093.180.662. (3317)

„PRODMODERN" angajează MAȘINISTE confecții încălțăminte cu experiență. Telefon 211252. (3483)

SISTEMS AUTO GROUP angajează 2 MECANICI întreținere karturi. Condiții: stagiul militar satisfăcut; vârsta maximă 35 ani; cunoscător mecanică motoare 2 timpi; pasionat de sporturile cu motor; perseverență. Telefon 092.249.556; 270017. (3642)

„NOVIPLAST", producător ambalaje polietilenă (film, plase, pungi) angajăm AGENT COMERCIAL posesor autoturism, salarizare motivantă; FEMEIE pentru deservire utilaje. Str. Cîmpul Liniștii nr. 1 (incinta România Combi), orele 16-18. (3804)

Angajăm CONTABIL, muncitori necalificați, ELECTRICIAN, eventual cunoscător al mai multor meserii. Acceptăm și pensionari. Arad, telefon 287058. (3836)

Angajăm FRIZERIȚE-COAFEZE, vârsta maximă, 35 ani. Telefon 262941. (3652)

Angajăm SPĂLĂTORI AUTO bărbați sau femei, str. C. Brâncuși nr. 20-22 (Ural). Telefon 289905. (3663)

Angajez SPĂLĂTORI AUTO, str. Ural nr. 4. Telefon 272500, după ora 14. (3666)

Angajez AGENȚI COMERCIALI. Telefon 212466. (3668)

TOP SECURITY ARAD, Piața Sârbească nr. 1, telefon 281410, 280228, angajează PERSONAL PAZĂ cu domiciliul în Arad. (3686)

OMNIASIG angajează AGENȚI ASIGURĂRI. Oferim carte muncă. Telefon 252420, 255500. (3684)

Angajăm TÂMPLARI MOBILĂ CORP, TÂMPLARI UNIVERSALI, TAPIȚERI. Vladimirescu, telefon 514901. (3693)

FIRMĂ angajează TÂMPLAR UNIVERSAL, VOPSITOR-FINISOR, acord individual, salariu avantajos. Telefon 280958. (3703)

Angajez BĂRBAT pentru REPARAȚII BICICLETE, stagiul militar satisfăcut. Telefon 093.420.470. (f. 1834407)

Angajez VÂNZĂTOARE profil alimentar non-stop Telefon 094 206 599, 095 825 077. (3730)

PRESTĂRI SERVICII

REPAR FRIGIDERE, CONGELATOARE, deplasare, constatare gratuită, garanție 12-24 luni. Telefon 092 417 397. (3664)

ȘCOALA DE ȘOFERI, col. RUSU LUCIAN, face înscrieri. Telefon 283696. (2931)

„SILDOR PROD" execută ieftin, reparații frigidere, congelatoare, garanțial. Transport gratuit. Telefon 057-270622. (c)

DAMAR repară MAȘINI SPĂLAT AUTOMATE, import, românești. Telefon 270518; 098.602.722. (3599)

ATENȚIE!

CONSTRUIM
- Sobe TERACOTĂ
- HORNURI
- ȘEMINEE

ASIGURĂM
- Curățat hornuri

VERIFICĂM
- Aerisire gaze

la asociațiile de locatari
Telefon 250.529 (c.34)

AUTOMATIC SERVICE repară MAȘINI SPĂLAT AUTOMATE, domiciliu. Telefon 259146, 094 241 398. (3591)

Executăm CONSTRUCȚII LEMN: case vacanță, case locuit, moteluri, acoperișuri, mansarde; rapid, accesibil. Telefon 094.828.381. (3652)

WES - reparații FRIGIDERE, CONGELATOARE, CLIMATIZĂRI AUTO, interioare. Telefon 284857, 092.556.562. (3696)

ATENȚIE!
SC „AGROMEC SÎNTANA" SA, județul Arad, (capital integral privat), prin Centrul de reparat motoare, vă oferă următoarele servicii: reparații motoare, tractoare; rectificări arbori motor (toate tipurile), alezaj bloc motor la palier și cilindri (toate tipurile); reparat, centricubat pompă injecție; recondiționat, rectificat plan chiuloase (toate tipurile); recondiționat bolțuri, biele; alezări, honuiri cilindri tractor. Relații telefon 057 - 462426; 057 - 462434. (5351574)

Executăm TÂMPLĂRIE ALUMINIU cu GEAM TERMOPAN, import Grecia, PREȚURI PROMOȚIONALE. „APEL QUALITY", telefon 274466, 281249. (3241)

MOBILĂ LA COMANDĂ
- PROIECTĂM ȘI CONFECȚIONĂM mobilier casnic și de birou din PAL melaminat, diferite nuanțe și culori, din import
- INSTALĂM cu unelte profesionale MOCHETĂ și LINOLEUM.
- ANGAJĂM **TÂMPLARI** cu experiență

s.c. ARCADIA s.r.l.
Tel. 235.221 sau **093.974:698** (c.33)

Autorizat executăm INSTALAȚII ÎNCĂLZIRE și SANITARE, montăm și sigilăm CONTOARE ZENNER, renovări instalații blocuri și locuințe. Telefon 231055; 094.583.698. (3566)

FIRMĂ CONSTRUCȚII execută: CASE, VILE, efectuăm supraetajări mansarde, amenajări interioare-exterioare, ZUGRĂVELI, TENCUIELI, FAIANȚĂRI, GRESIERI. Telefon 275950. (3658)

ȘCOALA ȘOFERI „TORNADO" face înscrieri, categoriile B.C.E, tarife deosebite, în rate, str. Cosbuc nr. 59. Telefon 250339. (3659)

Executăm CONSTRUCȚII INTERIOARE, zugrăveli, faianțări, instalații, izolații, acoperișuri. Telefon 275077. (3681)

INSTALATOR PROFESIONIST execut instalații sanitare, încălzire centrală, preț rezonabil. Telefon 094 786 964. (3676)

DIVERSE

Ofer VALUTĂ împrumut, condiții avantajoase. Telefon 093.030.264. (2408)

„CLAS MODEL" produce, comercializează COLȚARE, CANAPELE; prețuri avantajoase. Telefon 270700. (3486)

ALEXIL și ANA oferă rețuite SENTIMENTALE, dezleagă FARMECE, GHINIOANE, VICII. Telefon 056-280010; 094.528.876; 092.200.147. (3239)

SC „LASIMED"SRL cu sediul în Arad, str. Busuioc nr. 1, dorește autorizație de mediu pentru laborator analize medicale în str. Busuioc nr. 1. Eventualele contestații se pot depune la Agenția de Protecție a Mediului, B-dul Dragalina nr. 16, Arad. (3824)

Caut ASOCIAT cu posibilitate financiară pentru COMERȚ, Piața Mihai Viteazul. Telefon 095.311.563. (3638)

SOCIETATEA AGRICOLĂ „AGROSIM" convoacă ADUNAREA GENERALĂ, sâmbătă 24.02.2001, ora 10, la Căminul Cultural din comuna ȘIMAND. Dacă prezenta nu este statutară următoarea convocare, sâmbătă, 03.03.2001, în același loc și la aceeași oră. (3637)

Ofer VALUTĂ. Informații la telefon 219560. (3834)

Doresc împrumut, ofer 4% pe lună, garanții imobiliare serioare. Telefon 275681. (3672)

PRIMĂRIA COMUNEI FÂNTÂNELE organizează licitație, pe bază de ofertă, pentru demolarea imobilului din localitatea Frumușeni nr. 227, în data de 7 martie 2001, ora 10, la sediul Primăriei Fântânele. Ofertele se pot depune în perioada 5 martie - 6 martie 2001, la Primăria Fântânele. Informații suplimentare la telefon 456169. (3683)

Pierdut dosar școala șoferi, pe numele NICA EVA. Găsitorul sunați 093 993 670, 218014. (3692)

RĂDUICĂ IOAN DOREL p.f. dorește să obțină autorizație de mediu pentru atelier mecanic în Arad, str. Târgului nr. 1. Contestațiile se pot depune la Agenția de Protecția Mediului Arad, Bd. Dragalina nr. 16. (3705)

Consiliul de administrație al SA ROMGERA SÂNTANA convoacă ADUNAREA GENERALĂ A ASOCIAȚILOR în data de 28 februarie 2001, ora 10, la sala de ședințe a unității. Conducerea. (5351578)

SCHIMBURI

Schimb garsonieră confort I, et. IV, acoperiș garantat 10 ani, cu apartament 2 camere, preferabil Micălaca. Telefon 231964, după ora 14. (3632)

ÎNCHIRIERI

Închiriez spațiu comercial, 100 mp, str. Spitalului. Telefon 255662.

Ofer spre închiriere apartament (ne)mobilat, termen lung. Telefon 210255. (3573)

Caut urgent să închiriez garsonieră sau apartament mobilat, ofer 100 - 150 DM. Telefon 210555. (3573)

SOCIETATE COMERCIALĂ închiriază SPAȚIU ULTRACENTRAL, 318 mp, dotat cu toate utilitățile. Telefon 094.604.066. (3127)

Închiriez casă fără mobilă, Gai, str. Grădinarilor nr. 45. (3611)

Ofer spre închiriere hală suprafață 600 mp, zonă comercială foarte bună. Telefon 092.516.136. (3639)

Oferim spre închiriere spațiu comercial central, suprafață 45 mp. Telefon 255612; 253317. (3665)

Ofer spațiu 100 mp pe termen lung, pentru activități comerciale, depozit; stradă principală, toate dotările. Telefon 284013, seara. (3623)

Închiriez (vând) spațiu comercial 216 mp, cu 300 mp teren liber și teren intravilan 2800 mp, cu constucție anexă de 160 mp construit. Telefon 276566, 095.595.920. (3738)

Închiriez spațiu comercial pentru comerț, amenajat. Telefon 093.253.651. (3728)

Caut de închiriat apartament 2-3 camere, mobilat frumos, zonă bună. Telefon 270872. (3587)

Ofer spre închiriere apartament 3 camere, lux mobilat. Telefon 253326. (3587)

Închiriez cabană în Arieșeni, 200 km de Arad. 4 km pârtie schi amenajată, 8 locuri, confort, 120 DM/zi. Telefon 093.276.878. (3471)

Ofer spre închiriere automacara Hydrom 16 tone. Telefon 094.523.701. (3718)

Ofer spre închiriere apartamente ultracentrale, sediu firmă-locuit. Telefon 236339. (3823)

Ofer spre închiriere garsonieră mobilată. Telefon 274271. (3644)

Închiriez garaj, zona Piața Romană. Telefon 057-211804; 095.350.595. (3654)

Doresc să închiriez apartament cu 2 camere, mobilate în Micălaca, ofer 150 DM+cheltuielile. Telefon 092.376.457. (3650)

Ofer spre închiriere casă mare, ultracentral, potrivită pentru birouri, cabinete. Telefon 275681. (3672)

Închiriez (ofer) apartament 3 camere, living ultramodern, ultracentral. Telefon 275681. (3672)

Caut să închiez apartament două camere, mobilat, zonă centrală, ofer 100-150 DM. Telefon 284565; 092.916.382. (3742)

PIERDERI

Pierdut legitimație de lucru eliberată de SC Teba pe numele Livadariu Ana. O declar nulă. (3678)

† DECESE †

Zdrobiți de durere anunțăm încetarea din viață a celui mai iubit soț, fiu, tată, socru și ginere,
BÂLC IOSIF,
la numai 45 ani.
Dumnezeu să-l odihnească în pace! Veșnic îndurerați: soția, mama, fiica, fiul, ginerele și socrii. Înmormântarea va avea loc azi, 15 februarie 2001, ora 13, de la domiciliul din localitatea Horia nr. 199, la cimitirul din localitate.

Cu adâncă durere anunțăm încetarea din viață a iubitului nostru soț și tată,
MUNTEA CONSTANTIN,
în vârstă de 48 ani. Înmormântarea va avea loc azi, 15 februarie 2001, ora 15, în localitatea Horia. Familia îndoliată.

Cu adâncă durere anunțăm încetarea din viață a iubitului nostru soț, tată și socru,
SURDUCAN CORNEL.
Dumnezeu să-l odihnească! Soția Steluța, fiica Mirela și ginerele Cosmin. Înmormântarea va avea loc vineri, la Cimitirul Lipova.

Cu adâncă durere anunțăm încetarea din viață a iubitului nostru soț și tată,
BELEI ILARIE,
în vârstă de 60 ani. Înmormântarea va avea loc, vineri, 16.02.2001, ora 14, la Cimitirul din PĂULIȘ. Familia îndoliată: Belei Paraschiva (soția) și copiii: Doru, Nicoleta și Simina.

Cu durere în inimă anunțăm încetarea din viață a celui ce a fost soț, tată și bunic,
BÖSZÖRMENYI IOSIF,
în vârstă de 70 ani, născut în ȘIMAND. Înmormântarea va avea loc astăzi, 15.02.2001, ora 15,30 la Cimitirul Pomenirea. Familia îndoliată.

† CONDOLEANȚE †

Suntem alături de doamna învățătoare OZDEANU LIVIA, la despărțirea de tatăl drag. Sincere condoleanțe întregii familii. Părinții și copiii clasa II A. (3677)

Mulțumim tuturor celor care au fost alături de noi și l-au condus pe ultimul drum pe deosebitul nostru soț și tată,
TĂUCEAN IOAN.
Dumnezeu să-l odihnească! Soția și fiica. (3697)

Mulțumim pe această cale rudelor, vecinilor, prietenilor și tuturor celor care au fost alături de noi și l-au condus pe ultimul drum, pe cel care a fost soțul meu drag, tatăl, bunicul, fratele și prietenul bun,
ONDREJOV IOAN.
Familia îndoliată din Nădlac. (5914119)

Suntem alături de familia BÎLC din HORIA în greaua încercare pricinuită de moartea celui care a fost soț și tată,
BÎLC IOSIF.
Familiile: Ciobanu și Pașca. (3715)

Sincere condoleanțe familiei MIUȚESCU, la trecerea în neființă a mamei. Secția Endo-Metabolice a Spitalului Județean Arad. (3709)

Dumnezeu să odihnească sufletul celui care a fost
SURDUCAN CORNEL.
Condoleanțe soției, fiicei și ginerelui din partea familiei COSMA. (3734)

Împărtășim imensa durere a vecinei noastre BÂLC EVA provocată de pierderea fiului drag,
BÂLC IOSIF
și transmitem sincere condoleanțe! Locatarii blocului 213, sc. A. (3756)

Colegii de la Banca Comercială Română, Sucursala Arad sunt alături de doamna POPA VIOLETA în marea durere pricinuită de moartea mamei și îi transmit sincere condoleanțe.

† COMEMORĂRI †

Au trecut 3 ani de zile de când stai într-un mormânt rece, cu lacrimi și dor mă-nchin la a ta cruce și-l rog pe bunul Dumnezeu să-ți dea iertare și să te odihnească în pace,
HULBĂR IOAN,
din ȘICLĂU. Cu drag, îndurerata familie. (5334868)

Astăzi, se împlinește un an de la decesul iubitului nostru soț, tată, bunic și cumnat,
MARIȘ CORNEL,
pe care nu-l vom uita niciodată. Dumnezeu să-l odihnească în liniște și pace! Familiile: MARIȘ și STAN. (3765)

● PRODUCE ȘI MONTEAZĂ UȘI ȘI FERESTRE DIN PVC
ARMAT CU PROFILE TROCAL GERMANIA
● PRODUCE ȘI VINDE GEAM TERMOPAN
LUCRU NEMȚESC

SATLINE

SALON DE EXPOZIȚIE:
ARAD, PIAȚA MIHAI VITEAZUL
BL. M 7, PARTER
TEL./FAX. 057/25 14 61; 094 50 72 11

S.C. MANITOBA TEX S.R.L.

Angajează

■ CONFECȚIONERE (Triplok, Uberdek și simplă)
PERIOADA DE PROBĂ este de 2 luni.
OFERIM angajare cu carte de muncă, bonuri de masă și un salariu de la 2 la 3,5 milioane lei, în funcție de eficiența fiecăruia.
■ PERSONAL CTC interfazic

Str. Ursului nr. 21 Arad,
Telefon 250.505; Fax 281.322
(1834345)

BIROTICĂ
Leximis Splaiul Gen. Gh. Magheru Bl. 329B (Micalaca)
Tel./Fax: 057/270111; 270100, Arad
- Tehnică de calcul
- PC compaq
- Imprimante HP, EPSON
- Copiatoare MINOLTA
- Seifuri
- Mobilier de birou
- Mașini de numărat bancnote
- Case de marcat fiscale

s.c. BAT Arad s.a.

cu sediul în Arad, str. Poetului nr. 131/a

angajează SECRETARĂ

Constituie avantaj experiență în domeniu.

INFORMAȚII LA
telefoanele nr. 289.700, 273.242 int. 117.
(1834369)

Folosind adeziv și glet KNAUF
Testați calitatea germana
a produselor oferite de noi .
În plus primiți GRATIS :
-un creion de tâmplarie la fiecare sac cumpărat
-un metru de tâmplarie la trei saci cumpărați
- o ruletă de 5 m la cinci saci cumpărati
- o gletieră la zece saci cumpărați
-doi saci de adeziv sau glet la douăzeci de saci cumpărați

ATENȚIE LA FURNIKON!

DEPOZITUL OBOR TEL:256243
DEPOZITUL ARADUL NOU TEL:288009

MATERIALE DE CONSTRUCȚII
LA INDEMÂNA ORICUI!

MOTOR

ACȚIUNEA NR.1

LIDERA INCONTESTABILĂ
A VRĂJITOARELOR DIN ROMÂNIA

RODICA GHEORGHE

VRĂJITOAREA NR. 1 ÎN TOP

prezentă în Arad

Cea mai puternică vrăjitoare și prima din România care a participat la congrese internaționale cum ar fi: *Catovițe (Polonia), Lyon (Franța), India, Palma de Malorca (Spania),*

VRĂJITOAREA ANULUI 2001

desemnată de cel mai puternic vrăjitor din lume HUAN CARLOS din Spania în vârstă de 108 ani, vrăjitoarea cu cel mai mare har primit de la mama ei Omida și recomandată de toate canalele de televiziune și presă, recunoscută atât în țară • cât și peste hotare.

ESTE DIN NOU LA CEREREA FOARTE MULTOR CETĂȚENI ÎN JUDEȚUL ARAD,
cine dorește cu adevărat rezultate pentru a vă alina suferința sufletească și trupească.

MĂ PUTEȚI CONTACTA LA TELEFOANELE
094.751.183, 094.481.963.
(5914754)

S.C. ESPARO FOREST S.A. ARAD

VINDE
PARCHET DIFERITE SPECII ȘI DIMENSIUNI
la sediul din Arad, str. Tribunul Dobra nr. 18-20
sau la Fabrica Bocsig.
Pentru cantități mari se acordă o reducere de până la 30%.

ÎNCHIRIAZĂ
SPAȚII PENTRU BIROURI SAU PRODUCȚIE ÎN ARAD.
Informații tel. 092.464.300 sau 093.218.260,
între orele 8-16. (5914857)

S.C. BAT S.A. ARAD

EXECUTĂ LA PREȚURI AVANTAJOASE URMĂTOARELE TIPURI DE LUCRĂRI:

- TÂMPLĂRIE METALICĂ din profile aluminiu vopsite în câmp electrostatic;
- GEAM TERMOPAN;
- AMENAJĂRI INTERIOARE din panouri de rigips și tavan casetat tip Armstrong;
- CONSTRUCȚII INDEPENDENTE care pot fi amenajate ca:
  - birouri;
  - magazine;
  - depozite

  utilizând panouri ușoare termoizolante;
- CĂSUȚE DE VACANȚĂ ȘI ALTE CONSTRUCȚII MODULATE transportabile, care pot fi utilizate pe diverse amplasamente, pentru diverse activități (chioșcuri, birouri, dormitoare etc).

Informații suplimentare pot fi obținute la telefoanele:
289.700; 273.242 int. 119, 122. (1834335)

Consiliul de administrație al
S.C. „ARCOOM" SCCA Arad
convoacă ADUNAREA GENERALĂ A ACȚIONARILOR

în ziua de 3 martie 2001, orele 10,00,
în sala mică a Casei de Cultură a Sindicatelor din Arad, cu următoarea ordine de zi:

1. Raportul de activitate al Consiliului de administrație pe baza bilanțului pe anul 2000 și obiectivele principale pe anul 2001.
2. Prezentarea conturilor de profituri și pierderi și repartizarea profitului net pe anul 2000.
3. Raportul comisiei de cenzori asupra activității economice și financiare pe anul 2000.
4. Aprobarea majorării capitalului social pe anul 2001.
5. Proiectul bugetului de venituri și cheltuieli pe anul 2001.
6. Aprobarea Contractului colectiv de muncă.
7. Diverse.

În cazul în care adunarea generală nu va fi statutară, următoarea adunare generală este convocată în data de 5 martie, orele 12,00, în același loc și cu aceeași ordine de zi.
(5914855) Consiliul de administrație

SEDONA Firmă specializată în baze de date, cataloage și ghiduri

angajează pentru județul Arad
REFERENȚI MARKETING

CONDIȚII:
■ vârsta 25-40 ani ■ absolvenți liceu (studiile superioare constituie avantaj) ■ bun comunicator ■ abilități de prezentare ■ perseverență ■ cunoștințe de marketing ■ abilități de negociator ■ prezență fizică agreabilă.

Așteptăm CV-urile dvs.,
la Fax: 057-253.724.
(cb)

JUDECĂTORIA LIPOVA
Dosar execuțional nr. 154/2000
În data de 21.02.2001, ora 10,00, la Judecătoria Lipova, str. Brancovici nr. 27 - biroul executor judecătoresc,

se vinde la licitație publică imobilul situat în Lipova, str. Sever Bocu nr. 4

compus din casă P-2 și subsol intravilan 160 mp, proprietatea lui Milosav Emilia și Sandu Felicio Romeo.
Prețul de strigare este de 1.125.000.000 lei.
Condițiile de licitație se pot consulta la Judecătoria Lipova, biroul executor judecătoresc - Dan Oprea, lunea sau vinerea, ora 10.
(5914851)

BANCA "TRANSILVANIA" S.A.
SUCURSALA ARAD,
Str. Unirii nr. 5-7,
Tel. 057/283.122
DEPOZITUL ANIVERSAR
în lei pe 9 sau 12 luni
DOBÂNDĂ 40% pe an

ADEVĂRUL
COTIDIAN INDEPENDENT ARAD
Anul XIII, nr. 3232
Vineri, 16 februarie 2001 ● 20 pagini ● 3500 lei ● e-mail: adevarul@arad.ro; adv.pub@arad.ro
BRAT Publicație auditată în semestrul II 1999
Tiraj mediu zilnic vândut: 34.958

WEST BANK
B-dul Revoluției nr. 88, 2900 ARAD
AGENT WESTERN UNION | MONEY TRANSFER
Cel mai rapid mod de a primi bani din întreaga lume!

VREAU SĂ FIU INDEPENDENT! CINE MĂ OPREȘTE?

IOAN RADU era până mai ieri un oarecare membru al Partidului România Mare. Sau, mă rog, un oarecare având o anume funcție de conducere în partid, dar oricum pentru majoritatea românilor, până la alegerile din vara trecută, era un ilustru anonim.

Și probabil că așa ar fi rămas dacă la alegerile cu pricina n-ar fi ajuns viceprimar la Capitală. Cum a ajuns el într-un asemenea important post? Simplu, cum se întâmplă pe la noi: **câștigând un număr important de voturi în București, Partidul România Mare a câștigat automat și un post de viceprimar general, post care, conform listei de partid stabilită dinainte, a revenit d-lui Ioan Radu.**

Care a fost meritul lui Ioan Radu în toată această tevatură și mai ales în pleașca care i-a căzut în cap de a se fi ales cu o atare funcție? Practic, el n-a prea avut nici un merit pentru că alegătorii - potrivit sistemului românesc de alegeri - au ales și aleg nu lista și cu atât mai puțin omul, cât îndeosebi partidul. În aceeași situație se află toți, dar absolut toți cei aleși fie în iunie, fie în noiembrie 2000: primari, consilieri sau parlamentari. Revenind la obiectul acestor rânduri, firește, nu se poate contesta că dl. Radu are eventual un merit, respectiv acela de a se fi știut impune în capul listei, deci printre cei eligibili, dar aceasta este cu totul altceva, care, vorba aceea, nu are nici o legătură cu... Prefectura.

Bun. Să mergem mai departe. Nu trec multe luni de la alegeri și brusc omul nostru descoperă că partidul din care a făcut parte atâta amar de vreme și care l-a făcut ceea ce este acum, adică mare viceprimar general, nu-l mai - auzi! - reprezintă. La chestia aceasta cu „nereprezentarea" se mai adaugă, doar români suntem, nu? și o tot mai acută neînțelegere cu șeful partidului despre care se spune că o fi așa și pe dincolo.

MIRCEA DORGOȘAN

(Continuare în pagina 6)

Pentru grave încălcări ale legii

ȘEFA SERVICIULUI SPAȚIU LOCATIV DIN PRIMĂRIA ARAD A FOST DESTITUITĂ

Pag. 4

Premiile de fidelitate „Adevărul" pe luna februarie

CINCI CÂȘTIGĂTORI DIN ARAD ȘI CINCI DIN LOCALITĂȚILE JUDEȚULUI

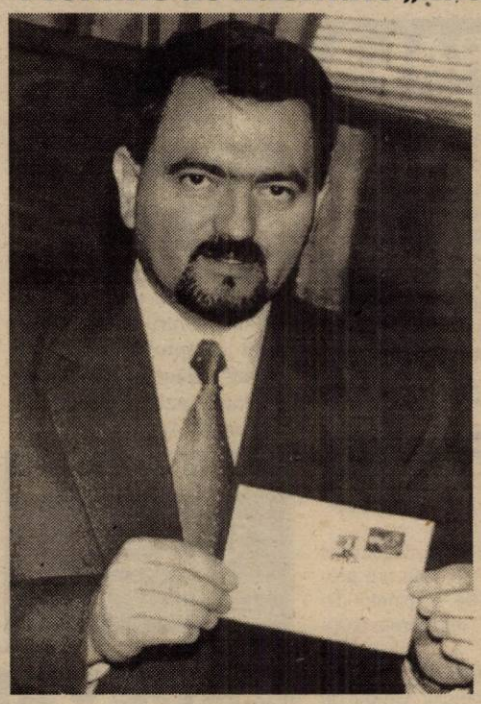

◆ *Invitatul principal al tragerii la sorți a fost în această lună **dl. Florin Remețan, subprefectul județului Arad**. Cinci dintre câștigătorii premiilor în valoare de câte jumătate de milion de lei fiecare, sunt din Arad, iar cinci din localitățile județului (Sîntana, Bonțești, Temești, Gurahonț, Cermei).*

Foto: M. CANCIU

Pag. 2

DR. VANCU A FOST ELIBERAT DIN FUNCȚIA DE DIRECTOR AL DIRECȚIEI DE SĂNĂTATE PUBLICĂ

Pag. 4

Citiți în ziarul de mâine

„MĂ SIMT MARGINALIZAT CA MEDIC CHIRURG"

declară doctorul Știucă Eugen

IERI, ȘEDINȚĂ EXTRAORDINARĂ A CONSILIULUI LOCAL MUNICIPAL

- *A fost completat Consiliul de Administrație al Regiei Autonome de Drumuri*
- *S-au repartizat spațiile pentru birouri parlamentare*

Foto: ONORIU FELEA

Pag. 4

MOBIL VENEZIA
▼ MOBILIER MODERN LA COMANDĂ
▼ AMENAJĂRI SPAȚII COMERCIALE
▼ MATERIALE IMPORT
▼ CALITATE SUPERIOARĂ
STR. VIȘINULUI NR. 74
TEL: 057/218264
092/777361

ÎN WEEKEND VREMEA SE VA RĂCI UȘOR

Vremea va fi schimbătoare și se va răci treptat în partea a doua a intervalului. Cerul va fi temporar noros, favorabil fulguielilor slabe în prima noapte și ultima zi. Vântul va sufla slab la moderat, cu intensificări temporare în partea a doua a intervalului. Izolat se va semnala ceață dimineața.

Temperaturi maxime: 1 la 7°C. Temperaturi minime: -8 la -3°C.

FUNDAȚIA ROMÂNO-GERMANĂ
Execută la comandă:
▲ UȘI
▲ FERESTRE din lemn pentru geam termopan
Relații la sediul din:
VLADIMIRESCU
Str. Gării nr. 59
Tel. 057-514.931,
094-479.802

Din alocația celor opt copii

UN RROM ÎȘI CUMPĂRĂ TELEFON CELULAR

Pag. 3

ALGLASS
TAMPLARIE DIN ALUMINIU SI P.V.C.
USI SI FERESTRE DIN PVC DECEUNINK-BELGIA
PRETURI SI CALITATE DE EXCEPTIE
Str. Roșiori nr. 26; Tel./Fax: 289053
Piața Spitalului Bl. 1D; Tel/Fax: 253868

Calendar

◆ Astăzi, Soarele răsare la ora 7 și 14 minute și apune la ora 17 și 46 de minute.

◆ Au trecut 46 de zile din acest an. Au mai rămas 319 de zile până în 2002.

◆ **Praznicul zilei: Biserica ortodoxă:** Sf. Mc. Pamfil, Valentin și Cuv. Florian; **Biserica romano-catolică:** Sf. Iulian și Iuliana; **Biserica greco-catolică:** Sf. M. Pamfil și cei împreună cu el.

A venit BARZA!

La Arad: **Mureșan** Ionuț, **Lazăr** Justin, **Goldiș** Denis Valentin.

La Chișineu-Criș: **Pușcău** Lavinia Georgiana.

HOROSCOP

Vineri, 16 februarie

Berbec (21.03-20.04). S-ar putea să fiți foarte preocupat de situația financiară în care vă aflați.

Taur (21.04-20.05). Anumite ezitări din partea dvs. nu sunt recomandate, mai ales când este vorba de locul de muncă.

Gemeni (21.05-20.06). Persoana iubită vă va înțelege și vă va ajuta să treceți peste niște probleme.

Rac (21.06-22.07). Este foarte important ca în această zi să vă odihniți, dacă doriți ca în ziua următoare să lucrați eficient.

Leu (23.07-22.08). Ar trebui să dați mai multă atenție persoanelor dragi.

Fecioara (23.08-22.09). Nu vă lăsați intimidat și îndreptați-vă cu toată viteza spre noile oportunități de a face carieră.

Balanța (23.09-22.10). Persoana iubită vă sprijină și vă ajută în tot ceea ce faceți.

Scorpion (23.10-21.11). Energia de care dispuneți în general vă va împinge la noi acțiuni și proiecte, dar astăzi problemele de sănătate sunt în centrul atenției dvs.

Săgetător (23.11-21.12). S-ar putea să găsiți, în sfârșit, căminul ideal sau să atingeți stilul de viață care va întrece orice închipuire.

Capricorn (22.12-19.01). Probabil veți constata că o parte din înțelegerile pe care le-ați încheiat sunt dincolo de așteptările dvs.

Vărsător (20.01-19.02). Veți fi un pic dezamăgit deoarece ați supraestimat obținerea unor rezultate. Nu trebuie să vă faceți griji, mâine va fi o zi mai bună.

Pești (19.02-20.03). Înțelegeți multe și întotdeauna luați decizii corecte, dar să nu amânați prea mult luarea acestora pentru că s-ar putea ca ceva să meargă greșit.

MOCHETA

Arad, Piața Gării
Telefon 235221
Vinde și montează mochetă la prețuri cu o reducere de
10-20%

Premiile de fidelitate „Adevărul" pe luna februarie

CINCI CÂȘTIGĂTORI DIN ARAD ȘI CINCI DIN LOCALITĂȚILE JUDEȚULUI

Rar s-a întâmplat, în cei șase ani de când ziarul „Adevărul" îi răsplătește lunar, prin tragere la sorți, pe cei mai fideli cititori ai săi - abonații - ca premiile să fie repartizate atât de echilibrat ca în această lună. Meritul, dacă putem spune astfel, îi revine invitatului nostru principal din această lună, **dl. ec. Florin Remețan, subprefectul județului Arad**, care a extras din urnă cele zece taloane câștigătoare. Astfel, șansa a făcut ca cinci dintre abonații- câștigători să fie din municipiul Arad, iar cinci din localitățile județului. Alături de subprefectul județului, la desemnarea câștigătorilor premiilor de fidelitate pe luna februarie, au participat **d-na Maria Neagu, șefa reprezentanței companiei naționale Poșta Română în județul Arad și domnii Ilie Tripa și Ioan Bugariu, șeful Oficiului județean de poștă post-curier și respectiv șeful Oficiului județean de poștă post-rural.**

Cei zece norocoși abonați câștigători a câte o jumătate de milion de lei sunt:

1) Sveduneac Sergiu, Arad, str. Miron Costin, bloc K, ap. 7

2) Aliman Ioan, Arad, Piața Spitalului bl. 5, sc. B, ap. 27

3) Ionce Nela, Sântana, Str. Muncii nr. 5

4) Opincaru Valentin, Arad, Str. Bolintineanu nr. 3

5) Vasile Babuția, satul Bonțești nr. 228/267, comuna Gurahonț

6) Bulboacă Iosif, Arad, str.Milova, bloc 252, apt. 3

7) Cher Aurel, Săvârșin, sat. Temești nr. 47

8) Costea Gheorghe, Gurahonț, str. I. Maniu 22

9) Elisei Vasile, Arad, M. Manole 52

10) Gligor Viorel, Cermei nr. 942

Câștigătorii sunt invitați luni, 19 februarie a. c., ora 12, la sediul redacției, pentru a-și ridica premiile pe baza buletinului de identitate și a chitanței-abonament valabilă pe luna în curs.

M. CONTRAȘ
Foto: M. CANCIU

ACTUALITATEA CULTURALĂ

TEATRU

Teatrul de Stat Arad prezintă sâmbătă, 17 februarie, ora 18,00, piesa „**Apropo, ați chemat pompierii?**" de Liana Didilescu, iar duminică, 18 februarie, ora 18, „**Anotimpul venețian**" de Giuseppe Berto, regia artistică Ion Ardeal-leremia.

CINEMATOGRAFE

Dacia: O iubire fără sfârșit (SUA) 9,30; 11,45; 14; 16,30; 19

Mureșul: Ziua a 6-a (SUA) 10; 12; 14; 16; 18

Arta: Invizibil și periculos (SUA) 15; 17; 19

Sala Mică: Al 13-lea războinic (SUA) 15,30; 18

Progresul: din 18.02. Shaolin Cowboy (SUA) 15; 17

CONCERTE

Filarmonica de Stat Arad prezintă astăzi, la ora 19, în Sala Palatului Cultural ediția a III-a a „Galei interpretative coreene". Dirijor: Dorin Frandeș; Soliști: Park Mittye, Kim Yoon Hee, Kya Young Bok, Victori Fonyad Joo, Kim Nunsongyi.

Din program: W. A. Mozart: Arie din Don Giovani; G. Verdi: Arie din Othello; W. A. Mozart: Concert pentru 2 piane KV 365; C. M. von Weber: Concert pentru clarinet nr. 26.

Un nou manual pentru studenți

„DREPTUL INTERNAȚIONAL PRIVAT"

Editura „Concordia" a scos de sub tipar un nou manual pentru studenți, intitulat „Dreptul internațional privat", avându-l ca autor pe dr. Ioan Lazăr, judecător la Tribunalul Arad.

AU PLECAT DINTRE NOI!

Reda Ladislau (1927); Curescu Iulica (1914); Sârb Mărioara (1927); Groza Ileana (1931); Roman Alexandru (1926).

UTILITARE

PIEȚE, TÂRGURI. Astăzi, este zi de piață agroalimentară la Curtici, Sebiș, Bata, Cermei, Zădăreni, Ghioroc, Săvârșin, Secusigiu, Sântana, Târnova, Zăbrani, Zerind. Tot astăzi au loc târguri săptămânale la Curtici, Sebiș, Cermei, Săvârșin, Secusigiu, Zerind.

Mâine, sâmbătă, se desfășoară târguri săptămânale la Ineu, Șepreuș, Șimand.

FARMACII DE SERVICIU. Farmaciile „**Sinapis**", B-dul Revoluției, nr. 88, lângă Noul Stil, telefon 282369, „**Noua Farmacie**", str. Andrei Șaguna, nr. 15, telefon 948 sunt de serviciu cu program non-stop.

URGENȚE STOMATOLOGICE. Cabinetul de pe str. Crișan (în spate la Gionelli) are program non-stop. Telefon: 253794. Cabinetul din B-dul Revoluției nr. 62, ap. 17, între orele 9,00-19,00. Telefon: 256665.

ÎNTRERUPERI DE CURENT. **Vineri:** Îngrășătoria abatorului - Str. Poetului, Grupul de Șantiere Vulcan - Str. Agricultorilor.

TELEFON DE URGENȚĂ LA POLIȚIE: **955**

Ieri, la Teatrul de Stat, a patra premieră a stagiunii - „Vacanță în Guadelupa"

Ieri seară, pe scena Teatrului de Stat Arad, s-a jucat a patra premieră a stagiunii - „**Vacanță în Guadelupa**", de Pierre Sauvil și Eric Assous, dramaturgi francezi contemporani. În montarea lui **Laurian Oniga**, satira politică a autorilor francezi a reușit să stârnească râsul spectatorilor arădeni care au umplut sala Teatrului. Acest lucru s-a datorat actorilor din distribuție, care și-au pus în valoare resursele comice - **Constantin Florea, Dorina Darie-Peter, Mihaela Murgu** (revenire pe scena arădeană), **Ion Văran, Bogdan Costea, Liliana Balica**. Spațiul scenic a fost creat de scenograful **Doru Păcurar**.

C. L.

Foto: OVIDIU FELEA

„ADEVĂRUL" VĂ ASCULTĂ

La telefonul dimineții, 280944, între orele 9,00 - 12,00

☎ **Dl. Ioan Fantaziu,** str. Iuliu Maniu, administratorul bl. P4: „În data de 13.02.2001, am primit de la Direcția Fiscală a Primăriei o adresă prin care mi se punea în vedere ca în termen de 15 zile să le prezint o situație privind numărul de persoane existent în fiecare apartament și codul numeric personal al proprietarilor. Oare de când știe Direcția Fiscală că un administrator are dreptul să legitimeze proprietari și să verifice câte persoane are în casă. Administratorul nu este un funcționar plătit de Direcția Fiscală, încât să-i prezinte acesteia diferite situații."

La telefonul după-amiezii, 280003, între orele 15,00-18,00

☎ **Dl. Gheorghe Toma din Ineu** este nemulțumit de faptul că de la încheierea contractului cu firma Satline nu recepționează posturile TV Acasă și Pro TV. „De patru ani nu putem viziona program pe TV Acasă și Pro TV. Deși am făcut mai multe sesizări către conducerea societății, nu am primit nici un răspuns concret în afară de promisiuni."

☎ **D-na Mariana Popa din Arad:** „Nu pot să dau dreptate persoanelor care nu sunt de acord cu prețul căldurii. Orice marfă se plătește. Mi se pare corect să plătești ce consumi. Mai mult decât atât, legea nu se discută, ci se respectă."

Redactor de serviciu, M. M.

La Peco Gurahonț

SÂMBĂTĂ NU SE DISTRIBUIE CARBURANȚI PE CUPOANE DEOARECE... E ZI LIBERĂ

Sâmbăta trecută, mai mulți cetățeni care dețin cupoane pentru carburanți s-au prezentat la unitatea PECO din Gurahonț pentru a-și ridica cota de motorină necesară executării lucrărilor din agricultură, având în vedere că vremea e favorabilă. Numai că oamenii nu au putut intra în posesia carburanților deoarece aici sâmbătă e zi liberă (?!) și nu se distribuie carburanți pe cupoane.

Cum să faci agricultură în aceste condiții?

ALEXANDRU HERLĂU

VIA Lawyers
Firmă de Avocați din Toronto Canada
OFERĂ REPREZENTARE JURIDICĂ PT
EMIGRARE
Canada
primește 300.000 noi imigranți !
PLATA LA OBȚINEREA VIZEI
COSTURI ACCESIBILE
Arad, SC Proiect Arad SA
cam. 124

INVITAȚIE LA DRUMEȚIE

Iubitorii de drumeție sunt invitați sub genericul „VENIȚI CU NOI!" sâmbătă, 17 februarie 2001, într-o excursie pe dealurile Radnei și ale Șoimoșului pe un traseu în lungime de circa 14 km. Plecarea din Arad are loc sâmbătă cu trenul de la ora 7,42 până la Radna, iar întoarcerea seara la ora 18,45. Conducător de grup: ing. Ioan Ciuliac. Cheltuielile de transport: 24.600 lei. Întâlnirea participanților cu grupul are loc în fața stației CFR Arad cu 30 minute înainte de plecarea trenului.

ASOCIAȚIA TURISTICĂ „VENIȚI CU NOI" ARAD

Echipa de serviciu

IOAN TULEU
secretar de redacție
Adela Homorâceanu, Ioan Leac, Dina Rujan
tehnoredactare computerizată
Lucian Baltă, Doina Jurcă, Aurica Telcian, Dacian Toduța
corectură

CURSUL VALUTAR*

- VALORI ÎNREGISTRATE IERI, 15 FEBRUARIE 2001

Denumirea valutei	BNR	BCR		BRD		Banca Transilvania		Banca Agricolă		Bursa neagră	
		C	V	C	V	C	V	C	V	C	V
Dolar	26852	26675	26885	26550	26900	26400	26840	26450	26840	26550	26750
Marca germană	12533	12266	12741	12385	12745	12400	12650	12450	12690	12500	12600

La Cărand

ENGLEZII LA CUMPĂRAT DE OI

O fundație umanitară din Anglia dorește să cumpere pentru Biserica neoprotestantă din Seliștea (comuna Cărand) o turmă de oi.

Cu laptele, brânza și carnea de la cele 100 de mioare ce vor fi îngrijite de credincioșii din zonă, se va asigura hrană pentru 30-40 de familii sărace din localitate.

Ideea turmei de oi a fost impusă de noile reglementări vamale românești care interzic importurile de produse din carne, în special din Anglia, unde - se știe - a fost descoperită pentru prima dată boala vacii nebune.

N. O.

FURT DE CABLU ELECTRIC

Zilele trecute Poliția arădeană a reținut o trupă de hoți de cablu electric. Nistor Dorel, (38 ani) și Wuchti Ștefan (20 ani) sunt din Peregul Mare, iar Balint Liviu, (38 ani) este din Iași. Ei sunt acuzați că au sustras cablu electric de la rețeaua fermei zootehnice dezafectate din localitate. Furtul celor trei a afectat însă și instalația eletrică a unor case aflate în apropierea fermei. Prejudiciul cauzat se ridică la 168 milioane lei.

În decursul acestui an Poliția din Arad a anihilat patru grupări de hoți de cablu electric. Aceștia riscă, după noua legislație, pedepse aspre cu închisoarea de până la 15 ani.

OLIMPIU BULZAN

EXECUTORUL JUDECĂTORESC TRÂNC CERCETAT PENTRU „CĂMĂTĂRIE"

Recent, executorul judecătoresc *Trânc Ambrosie Teodor* (41 ani) a fost arestat sub acuzația de luare de mită. În urma unor cercetări într-o altă cauză, Poliția a stabilit că fostul executor judecătoresc se face vinovat de... „cămătărie". În acest sens, există o reclamație împotriva sa făcută de I.A. care spune că a primit de la Trânc suma de 3000 DM, urmând să o înapoieze în termen de patru luni cu o dobândă de 10% (3500 DM).

B. O.

PRIMELE CAZURI DE GRIPĂ

Primele cazuri de gripă în județul nostru, au fost semnalate încă din luna ianuarie. Acest diagnostic a fost pus pentru 38 de persoane. Dintre acestea, 32 au fost înregistrate în municipiu și în spațiul rural aparținător, iar șase la Sebiș.

A. B.

La poliție

DUPĂ GRATII

Au fost introduși în arestul unității, în baza mandatelor de arestare preventivă:

● **Buza Dumitru** (53 ani) din Crucea, jud. Suceava, urmărit general, care are de executat 10 luni închisoare pentru furt calificat din avut privat.

● **Peter Ian** (26 ani) din Arad, urmărit general, care are de executat șapte luni închisoare, pentru furt calificat.

● **Nicolici Sava** (45 ani) din Sînpetru German, care are de executat 15 zile închisoare contravențională și **Takcsy Cristian Alex** (33 ani) din Neamț, care are de executat 10 zile închisoare contravențională.

● **Huber Cristian** (29 ani) din Bistrița, **Manea Artur Nicolae** (22 ani) din Firiteaz - care împreună cu **Berar Alin Alexandru**, arestat preventiv într-o altă cauză au sustras, din Arad, în luna octombrie 2000 un autoturism.

● **Gurin Constantin Daniel** (21 ani) din Bacău, care în data de 13.02.a.c., prin violență, a smuls poșeta cu bunuri personale a elevei F.A. din Arad.

● **Covaci Viorel** (25 ani) din **Șimand** și **Covaci Dorin** (27 ani) din **Șiclău** (cunoscut cu antecedente penale) care au comis mai multe furturi de pe raza localității Grăniceri.

Din alocația celor opt copii

UN RROM ȘI CUMPĂRĂ TELEFON CELULAR

Telefonul celular la cingătoare este o modă iar asta nu mai reprezintă o noutate pentru nimeni. Dar să iei de la gura a opt copii, cel mai mare de 12 ani - ca să-ți cumperi celular, asta în timp ce nu ai serviciu, iar casa ți se dărâmă în cap, parcă e prea de tot.

Și totuși, Pavel Stepan de 33 de ani din comuna Cărand a făcut-o și pe asta! De unde bani de cartelă ori abonament? Nici o problemă! A rezolvat-o „rumânu'" nostru apelând la alocațiile copiilor și la ajutorul social de stat.

Parcă-i auzim pe copilași rugându-se: „Tată, lasă-ne să vorbim la celular, doar-doar ne-o mai trece foamea!"

N. O.

COSTUL MUNCII LA NEGRU ...

Inspectoratul Teritorial de Muncă (ITM) Arad a continuat seria controalelor care vizează legalitatea relațiilor de muncă. Astfel au fost depistate trei cazuri de practicare a muncii la negru prin neînregistrarea contractelor de muncă.

Pentru aceste deficiențe, ITM a aplicat sancțiuni, după cum urmează: S.C. DIMIHANI S.R.L. 16 milioane lei, SC IZVORUL SRL 16 milioane lei și A.F. PITAC 12 milioane lei.

C.T.

INFRACȚIUNI JUDICIARE

Sunt cercetați în stare de libertate: ● **Moga Cristian Dorin** (17 ani) și **Corbei Cătălin Gheorghe** (15 ani) ambii din **Sântana,** care în data de 31.01.a.c., au sustras din barul S.C. Luxor SRL bunuri în valoare de 1.500.000 lei.

● **Iștan Cornel** (28 ani) din **Lipova,** care în luna ianuarie 2001 a sustras cantitatea de 1.690 kg subansamble de cale ferată în valoare de 2.702.614 din gestiunea districtului CFR Radna.

● **Novac Ioan** (20 ani) din **Drauț,** care în data de 13.02.a.c., orele 23,00, a pătruns prin efracție în locuința numitului T.D., din Arăneag, de unde a sustras 20 litri de țuică.

INFRACȚIUNI ECONOMICE

Sunt cercetați în stare de libertate:

◆ **Motorca Ioan** (68 ani) din **Gurahonț,** care a ținut contabilitatea la un număr de cinci firme, întocmind și semnând bilanțuri contabile fără a fi autorizat în acest sens.

◆ **Dronca Traian** din **Șiria,** cercetat pentru că a ținut contabilitatea la un număr de cinci societăți comerciale, fără a fi înscris în tabloul corpului experților contabili.

Prin de OFERTA DUBLĂ CONNEX GO!

prima: 4$ credit suplimentar

secunda: taxare la secundă

Cumpără şi activează* orice cartelă CONNEX GO! până pe 28 februarie şi primeşti un **credit suplimentar de 4$**. În plus, de-acum înainte **taxarea se face la secundă****. Iar de la 7 seara până la 7 dimineaţa şi în weekend, îţi poţi accesa **gratuit** căsuţa vocală. Nu pierde oferta dublă, ca să nu regreţi de două ori.

* Activarea cartelei presupune efectuarea sau recepţionarea primului apel.

** După primul minut al fiecărei convorbiri.

CONNEX go! ce-i al tău e al tău!

Ieri ȘEDINȚA EXTRAORDINARĂ A CONSILIULUI LOCAL MUNICIPAL

A fost completat Consiliul de Administrație al Regiei Autonome de Drumuri

Ieri, la inițiativa a nouă consilieri, consilierii municipali s-au întrunit într-o ședință extraordinară de consiliu local. Cele trei puncte ale ordinii de zi s-au referit la următoarele proiecte: ● de repartizare a spațiilor pentru partide și birouri parlamentare ● de modificare a unui articol din hotărârea referitoare la realizarea Planului Urbanistic de Detaliu pentru realizarea unui cartier rezidențial în Subcetate. Modificarea se referă la două cvartale care, din greșeală, au fost trecute ca spații verzi și nu ca spații de locuință, așa cum ar fi trebuit.

Ultimul punct s-a referit la modificarea și completarea consiliului de administrație al Regiei Autonome de Drumuri Municipale Arad, în urma demisiei consilierului Mihai Năstase.

Au fost propuși d-na Mărioara Borozan, din partea DGFP, dl. Alexandru Maier din partea executivului. Consilierii Blajovici (PDSR), Borza (ApR) și Marian (PNȚCD) au făcut următoarele propuneri: Moț Lucian (economist), Biriș Ioan (sociolog) și Popa Ovidiu (economist). În urma votului (secret), consiliul de administrație s-a completat cu următoarele persoane: Popa Ovidiu, Ioan Biriș și Lucian Moț.

T. MATICA

S-au repartizat spațiile pentru birouri parlamentare

După ce partidele politice arădene și CLM Arad au „pasat" de câteva ori responsabilitatea de la unii la alții, CLM a adoptat ieri, într-o ședință extraordinară, **„Hotărârea privind repartizarea unor spații cu altă destinație decât cea de locuință pentru partide politice și birouri parlamentare".** Deși luptele din culise au fost aprige, iar problema sediilor a fost dezbătută îndelung în comisii, hotărârea a fost adoptată în plen în doar câteva minute, în unanimitate.

Senatorii PDSR **Avram Crăciun**, **Sergiu Nicolaescu** și deputatul **Dorel Zăvoianu** vor avea birourile parlamentare pe **str. Horia nr. 2, et. 1.** PDSR Arad se va extinde în locuința de pe Bulevardul Revoluției nr. 74, et. 1.

PRM Arad a primit sediul de pe Bulevardul Revoluției nr. 50 (fostul sediu al FPS) ca sediu de partid, cu obligația de a asigura în acel spațiu organizarea și funcționarea a două birouri parlamentare. În acest sediu își vor desfășura activitatea senatorul **Dorel Constantin Onaca** și deputatul **Nicu Cojocaru**. PRM are însă obligația de a plăti FPS-ului toate îmbunătățirile aduse imobilului. Într-un articol separat, hotărârea prevede faptul că unul dintre parlamentarii PRM va primi un sediu separat. Va fi vorba, probabil, de fostul birou al senatorului Ioan Bold, din Palatul Cenad, care-i va reveni deputatului PRM **Creț Nicoară**.

PUR a primit ca sediu de partid locuința din Bulevardul Revoluției nr. 57, cu obligația de a asigura organizarea și funcționarea biroului parlamentar al deputatei **Mihaela Mureșan-Mîndrea**.

Deputatul PD **Dan Ionescu** își va desfășura activitatea în Arad, în locuința de pe **Bulevardul Revoluției nr. 74, etajul 2**, fostul sediu al UFD.

UFD a primit ca sediu de partid locuința de pe **str. Ioan Calvin nr. 15**, fostul sediu al PUR.

F. GHENDER

La Timișoara s-a deschis primul Consulat al Austriei din România

Ambasadorul Austriei, Karl Vetter von der Lilie, a inaugurat, joi, la Timișoara primul Consulat al acestei țări deschis în România după primul război mondial, informează corespondentul MEDIAFAX.

Consulul onorific al Austriei la Timișoara a fost numit avocatul timișorean Vasile Onofrei.

Noul Consulat al Austriei va acoperi șase județe din vestul țării - Arad, Bihor, Caraș-Severin, Hunedoara, Mehedinți și Timiș. Principalele atribuții ale consulatului vor fi acordarea de asistență consulară cetățenilor austrieci, sprijinirea acestora pentru stabilirea contactelor economice și pregătirea manifestărilor culturale.

Ambasadorul Karl Vetter von der Lilie a declarat, joi, la Timișoara, că Austria intenționează să mai deschidă și alte consulate în România.

PEDEPSE MAJORATE!

Guvernul a adoptat, joi, proiectul Ministerului Justiției de modificare și completare a Codului penal și cel de procedură penală, printre articole fiind și cel care se referă la faptele care aduc atingere vieții sau securității persoanei.

La modificarea Codului penal, o importanță deosebită a fost acordată situațiilor de legitimă apărare.

Guvernul a hotărît majorarea pedepselor în cazul agresorilor care "pătrund, fără drept, în orice mod, într-o locuință, încăpere, dependință sau loc împrejmuit ținînd de acestea, fără consimțămîntul persoanei care le folosește sau refuză de a le părăsi la cererea acesteia". În astfel de cazuri, pedeapsa aplicată va fi de la șase luni la patru ani, iar dacă fapta este comisă de o persoană înarmată sau de mai multe persoane, în timpul nopții sau prin mijloace de folosire de calități mincinoase, pedeapsa să fie de la trei la zece ani. În cazul infracțiunilor de lipsire de libertate în mod ilegal a unei persoane, limita superioară a pedepsei a fost majorată, atît pentru forma simplă, cît și pentru formele calificate ale faptei, cu trei ani, respectiv cinci ani. De asemenea, s-a mărit și pedeapsa pentru infracțiunea de violare de domiciliu.

Pentru grave încălcări ale legii

ȘEFA SERVICIULUI SPAȚIU LOCATIV DIN PRIMĂRIA ARAD A FOST DESTITUITĂ

Ieri, printr-o decizie a primarului, a fost destituită din funcție Dana Mureșan - șefa Serviciului spațiu locativ din cadrul Primăriei Arad.

În baza unor reclamații venite din partea cetățenilor și a interpelărilor făcute în ședințele CLM pe tema locuințelor, o comisie de expertiză din cadrul Primăriei a anchetat cazul. Astfel, s-a stabilit că Dana Mureșan își repartizase o locuință din fondul locativ de stat fără să țină seama de lista de priorități din cadrul instituției, listă care, de fapt, nici nu exista (conform HCLM 280/1999 angajații Primăriei pot obține locuințe din fondul locativ de stat în baza unei liste interne de priorități).

Șefa Serviciului spațiu locativ, deși a fost destituită, lucrează în continuare în Primărie. În locul ei a fost numită interimar o altă persoană.

Prin această măsură, Primăria dorește să impună respectarea legii, funcționarii publici trebuie să-și dea seama că au datoria de a respecta în primul rând interesele cetățenilor și nu propriile interese.

DIANA DUȚU

Pentru elevii de-a VIII-a

SIMULAREA EXAMENULUI DE CAPACITATE

Mâine dimineață, absolvenții claselor a VIII-a își vor testa cunoștințele printr-o simulare a examenului de capacitate. Mihai Matekovits, inspector școlar general adjunct la I.Ș.J. ne-a informat că, din cei 5.500 de absolvenți, s-au înscris la „simulare" 4.300 de elevi din județul Arad. Examenul se va desfășura în 21 de centre (8 în municipiu și 13 în județ). Deoarece cele patru probe se desfășoară simultan în diferite centre, un elev va susține proba la o singură materie. În topul alegerilor viitorilor absolvenți se află matematica, pentru istorie optând cei mai puțini.

C. L.

Ieri, la Vladimirescu

100 DE JANDARMI AU DEPUS ARMELE...

Ieri, la Unitatea de Jandarmi din Vladimirescu a avut loc ceremonialul de trecere în rezervă a militarilor de încorporare. După un an de armată, proaspeții civili au trăit cu emoție și bucurie clipa „liberării". Comandantul unității, col. **Alexandru Kiss**, a adus mulțumiri militarilor pentru modul în care s-au comportat și le-a amintit care sunt datoriile care le revin în calitate de rezerviști. 33 de jandarmi, toți din Arad, au primit certificate de merit în serviciul militar.

Ceremonialul militar a fost urmat de o conferință de presă susținută de șeful de stat major al unității, col. **Ioan Farcaș**, care a prezentat bilanțul activității jandarmilor arădeni pe anul 2000.

OLIMPIU BULZAN

DR. VANCU - ELIBERAT DIN FUNCȚIA DE DIRECTOR AL DIRECȚIEI DE SĂNĂTATE PUBLICĂ

Încă nu a fost numit noul director

Dr. Eugen Vancu a fost, ieri, eliberat la cerere din funcția de director al Direcției de Sănătate Publică (DSP) Arad. În urmă cu o săptămână, el i-a solicitat ministrului Sănătății și Familiei să îl suspende din funcție, motivându-și cererea cu argumente personale. „Doamna ministru m-a înțeles și m-a eliberat" - ne-a declarat dr. Vancu, la scurt timp după ce a primit ordinul ministerial.

Începând de astăzi, dr. Eugen Vancu revine la Spitalul Clinic Municipal, unde funcționează ca medic primar interne-cardiologie. Numele celui care îi va lua locul la conducerea DSP nu a fost încă făcut public, în mod oficial. Dar, așa cum v-am mai informat, dr. Dan Lazăr, șeful Clinicii de Pediatrie, are mari șanse să (re)devină director al D. S. P. Contactat telefonic, dr. Lazăr ne-a spus că nu a primit nici o înștiințare în acest sens.

D. DUȚU

INVITAȚIE

Asociația pentru Protecția consumatorilor invită reprezentanții asociațiilor de proprietari, pe toți cei interesați să participe la ședința ce va avea loc vineri, 16.02.2001, la ora 16,00, în Sala mică de la Casa Sindicatelor unde reprezentanții Administrației Financiare dau lămuriri în legătură cu venitul global în cazul persoanelor care sunt retribuite pe baza unor convenții civile de prestări servicii.

În atenția agricultorilor!

PREȚURILE DE ACHIZIȚIE LA TUTUN - MAJORATE CU 50%

Societatea Națională „TUTUNUL ROMÂNESC" S.A. prin FABRICA PENTRU FERMENTAREA TUTUNULUI ARAD, practică cel mai stimulativ sistem de prețuri de achiziție din agricultură. Anul acesta, prețurile de achiziție a tutunului din recolta anului 2001 au fost majorate cu 50%. Iată noile prețuri:

- **TUTUN CALITATEA I - 29.000 lei/kg**
- **TUTUN CALITATEA II - 23.600 lei/kg**
- **TUTUN CALITATEA III - 12.000 lei/kg**
- **TUTUN CALITATEA IV - 4.100 lei/kg**

La fel ca în anii trecuți, pe lângă banii plătiți pentru tutunul predat, cultivatorii vor fi recompensați și cu **tainul de 20 țigarete „CARPAȚI" fără filtru, pentru fiecare kilogram de tutun uscat nefermentat din clasele de calitate I, II și III.**

AVANTAJE DEOSEBITE PENTRU AGRICULTORI

FABRICA PENTRU FERMENTAREA TUTUNULUI ARAD, oferă cultivatorilor de tutun, **gratuit**:

- sămânța necesară producerii răsadului de tutun pentru plantarea suprafeței contractate, iar în cazul de calamitate dovedită cu acte legale, sămânța necesară reînsămânțării.
- folie de polietilenă pentru protejarea răsadului de tutun.
- îngrășăminte foliare pentru stimularea creșterii răsadului de tutun.
- pesticide destinate protecției răsadului de tutun.
- asistență tehnică de specialitate pe întreaga perioadă de producere a tutunului, de la însămânțare până la predare.

IMPORTANT! TRANSPORTUL TUTUNULUI VA FI EFECTUAT, GRATUIT, DE LA PRODUCĂTOR LA FABRICĂ.
ESTE PERIOADA CONTRACTĂRILOR! ÎNCHEIAȚI DIN TIMP CONTRACTE PENTRU CULTURA CEA MAI PROFITABILĂ - CULTURA TUTUNULUI!
INFORMAȚII SUPLIMENTARE LA SEDIUL FABRICII PENTRU FERMENTAREA TUTUNULUI ARAD, STR. PETRU RARES NR. 3.
TELEFON: 233131; 233810; interior 16.

Pentru că la Cosmorom se aplică taxarea la secundă după primele 20 de secunde. Este o dovadă de onestitate față de tine.

Încă din mileniul trecut.

cosmorom GSM
Un serviciu de cuvânt

Informații la (01) 404 1234

PRIMUL MINISTRU, ADRIAN NĂSTASE ÎN ATENȚIA UNIVERSITARILOR ARĂDENI

• TITLUL ACADEMIC DE PROFESOR EMERIT - ACORDAT DE UNIVERSITATEA „AUREL VLAICU"
• DIPLOMA ȘI MEDALIA OMAGIALĂ - ACORDATE DE UNIVERSITATEA DE VEST „VASILE GOLDIȘ"

Prof. univ. dr. Adrian Năstase are o prodigioasă activitate științifică, didactică și de cercetare în domeniul dreptului internațional public, dreptului comunitar și drepturilor omului. Ca o recunoaștere a activității domniei-sale, rectorii celor două Universități arădene i-au decernat premierului Adrian Năstase **„Titlul Academic de Profesor Onorific"** al Universității „Aurel Vlaicu" din Arad (rector, prof. univ. dr. Lizica Mihuț), **„Diploma și Medalia Omagială Vasile Goldiș"** (înmânate de către prof. univ. dr. Aurel Ardelean, rectorul Universității „Vasile Goldiș" Arad).

ECOURI ALE VIZITEI PREMIERULUI ADRIAN NĂSTASE ÎN JUDEȚUL ARAD

• Atenție la depopularea șeptelului de animale. Vizitând ferma „Vladilact" premierul s-a arătat plăcut impresionat de ceea ce s-a realizat aici, dar i-a atras atenția inginerului Traian Sălăjan: **„În acest context, când Europa se confruntă cu sindromul vacii nebune, circulă prin România fel de fel de samsari (greci, turci etc.), care cumpără en gros animale de la noi. Trebuie să avem mare grijă, ca să nu ne trezim că ne-am depopulat șeptelul..."**

• Filosofia riscului. Primarul Dorel Popa i-a adresat premierului câteva cuvinte în legătură cu ceea ce Guillhome, definind curajul, îl aprecia ca fiind „o manifestare a bunului simț". Astfel, silogismul primarului Aradului avea următoarea concluzie: **„Persoana care nu riscă nimic este nimic. Doar persoana care riscă este cu adevărat liberă."** În replică, premierul și-a început discursul în felul următor: **„Ne pândește riscul excesului de optimism, sentiment care urmează celui** privind eșecul colectiv. Nu va fi ușor, dar trebuie să promovăm sentimentul de stabilitate, de solidaritate umană."

• Strategia creditelor mici și accesibile. În legătură cu relansarea agriculturii și cu stimularea IMM-urilor, Adrian Năstase a avansat **„strategia creditelor mici și accesibile. Creditând avantajos un producător agricol privat cu 500-1000 de dolari, acesta va fi cointeresat în relansarea gospodăriei înspre profit. La fel se pot petrece lucrurile și în ceea ce privește stimularea IMM-urilor."**

• Bani pentru huiduieli. Celebrul revoluționar arădean Nicolae Ieran a trebuie să plătească pentru luxul de a-l huidui pe premierul Adrian Năstase. Astfel, conform procesului-verbal de contravenție seria Z, nr. 3129516, Nicolae Ieran a fost amendat cu suma de 100.000 de lei pentru tulburarea liniștii publice. Evident, pedepsirea redutabilului Ieran, n-are nici o conotație politică, deoarece arădenii l-au cunoscut huiduindu-i, la rând, pe toți potentații zilei: Ion Iliescu, Petre Roman, Emil Constantinescu, Radu Vasile etc. Tuturor le-a spus: „Jos!"

• Schimbarea directorilor e o problemă delicată. Fiind întrebat despre „fenomenul pedeserizării", premierul Adrian Năstase a recunoscut faptul că „problema în sine este extrem de sensibilă. Foarte mulți prefecți ne întreabă: cum ne trageți la răspundere dacă suntem siliți să aplicăm strategia guvernului PDSR cu directori care sunt - de cele mai multe ori - membrii marcanți ai partidelor din opoziție? La Arad, aflu că un fost director de Direcție Agricolă ne acuză de faptul că a fost schimbat pe motive religioase, în timp ce chiar noi am propus și susținut un primar baptist ... Nu schimbăm pe nimeni doar de dragul schimbării, dar nici nu putem accepta cederizarea din 1996. În ceea ce ne privește, apreciem competența acolo unde o găsim."

DORU SINACI

După Consiliul Național de la București,

ÎN ApR ARAD AU ÎNCEPUT MIGRĂRILE ÎNSPRE PDSR

• Inginerul MIHAI PETRINCA, președintele ApR Ineu, și-a dat demisia din partid și s-a înscris în PDSR.

Dl. Mihai Petrinca a fost, până în data de 13 februarie a.c., președintele ApR Ineu. Ei bine, începând cu această zi, dl. inginer agronom Mihai Petrinca și-a dat demisia atât din funcția de președinte, cât și din partid și s-a înscris în PDSR. Menționând faptul că dl. Petrinca este consilier orășenesc și președintele comisiei de urbanism, redăm doar declarația domniei sale: **„ApR a intrat în degringoladă și consider că nu mă mai pot regăsi în această formațiune politică. În ceea ce mă privește, am optat tot pentru social-democrație."**

DORU SINACI

VREAU SĂ FIU INDEPENDENT! CINE MA OPREȘTE?

(Urmare din pagina 1)

Tot ce se poate, nu contestăm, după cum nu contestăm nici dreptul d-lui Ioan Radu de a părăsi partidul, doar că aici se ivește o mică, dar extrem de importantă chichiță. **De acord, te-ai supărat cu șeful, partidul îți bagă prea mult pumnul în gură și realmente simți că explodezi și nu mai suporți, la revedere și să auzim de bine, nimeni nu te poate opri și nici nu te poate condamna pentru că nu mai vrei să fii membru al partidului. Doar că normal și cinstit ar fi ca atunci când renunți la un asemenea titlu, să renunți și la postul pe care l-ai obținut - exclusiv! - de pe urma faptului că ai fost, în cazul de față, membru PRM, adică să renunți la funcția de viceprimar!**

Foarte bine, nu mai am de a face și n-o să mai am de a face în vecii vecilor cu Partidul România Mare și nici cu ideologia sa sau cu șeful său, dar atunci tot așa ar trebui să procedez și cu funcția cu care m-am ales pe când eram membru al partidului, nu? Sau, cum? Nu îmi mai place partidul și nu mai pot trăi cu el, dar asta doar până la... funcția pe care mi-a dat-o, de care nu mă despart nici mort?! Cam la fel a procedat și un deputat al aceluiași partid, Luca Ștefănoiu, care mai zilele trecute, la televiziune declara senin că părăsește PRM-ul pentru că **„nu se mai identifică cu ideologia partidului. „Nu mă mai regăsesc în ideologia acestui partid"... Interesant. Și, poate adevărat. Dar, cum se face că el a descoperit acest lucru acum, după ce a ajuns parlamentar, deci la nici 4 luni de la alegeri și nu înainte?**

N-aș vrea să fiu înțeles greșit. Nu am nimic nici cu Ioan Radu și nici cu Luca Ștefănoiu, despre primul auzind că este un cunoscut profesor universitar. Am ales cazurile lor pentru că sunt cele mai recente și îndeosebi pentru că ele ilustrează o situație tot mai des întâlnită în istoria noastră postdecembristă. Adică, **faci parte dintr-un partid, participi la alegeri pe listele acelui partid, ești ales datorită apartenenței la acel partid și la doar câteva luni după aceea îți dai demisia din partid, dar nu și din funcția ce o datorezi partidului, devenind - vezi, Doamne! - independent!** Sau, precum în cazul lui Radu Ioan, beneficiind - pentru că e clar că beneficiezi - de renumele pe care l-ai câștigat de pe urma funcției de viceprimar îți croiești un partid al tău și numai al tău!

Asemenea cazuri se cunosc cu zecile, începând cu consilierii locali și terminând cu deputații și senatorii, fenomenul fiind, după părerea noastră, nu numai necinstit, ci și periculos, ajungându-se la o cu totul altă structură politică decât cea reieșită din alegeri, deci, hotărâtă de alegători, așa-zișii independenți fiind de fapt niște trăgători de sfori și de foloase personale. Cum s-a văzut, azi votează cu unii și mâine cu alții, după cum vor mușchii lor (a se citi, interesele lor!) în dispreț față de cei care i-au ales pe listele unui partid precis! A, că **au fost unii care au candidat, corect, ca independenți și au reușit?! Cinste lor, dar câți sunt aceștia, cred că-i poți număra pe degetele de la o mână!**

Din păcate legea partidelor închide ochii în fața unor fenomene precum cele semnalate mai sus, iar politicienii se fac a nu înțelege oportunismul migrației unor aleși de la un partid la altul. Și se fac că nu înțeleg și nu-l amendează pentru că le convine, pentru ca mâine, în funcție de interesele personale, să poată și ei proceda la fel. Cât despre respectul față de cei care i-au ales și pe care i-au trădat sau despre eventuale remușcări, să fim serioși. **Unde s-a văzut așa ceva la politicienii noștri?!**

Deputatul NICOARĂ CREȚ crede că

„PARTIDUL LUI ION RADU ESTE UN FÂS"

După cum se știe, Ion Radu, fost membru marcant al PRM, a anunțat formarea unui nou partid, la care vor adera mai mulți parlamentari, în special de la PRM. Contactat telefonic, deputatul arădean Nicoară Crețe ne-a declarat: **„Partidul lui Ion Radu nu este decât un fâs. Și-așa eșichierul politic românesc este supraîncărcat. Au dat greș partide cu greutate. Ce crede Ion Radu că va realiza cu un partiduleț de buzunar? În orice caz, au avut loc discuții în cadrul grupului parlamentar și cei asupra cărora planau anumite bănuieli au dezmințit categoric zvonurile că vor pleca din PRM."**

T. S.

PRIVATIZAREA FOSTELOR IAS SE VA DEZBATE ÎN SENAT

PDSR intenționează să modifice Ordonanța 198/1999 privind privatizarea fostelor IAS la dezbaterea ei în Senat, precizînd că terenurile care aparțin domeniului privat al statului să nu se poată vinde, ci doar închiria, arenda sau concesiona, a declarat, joi, agenției MEDIAFAX, președintele Departamentului de agricultură al partidului Alexandru Lăpușan.

Lăpușan a spus că PDSR a constituit o comisie, formată din parlamentari ai partidului și reprezentanți ai Ministerului Agriculturii, care analizează aceste modificări.

Astfel, PDSR dorește ca terenurile care aparțin domeniului privat al statului să nu se poată vinde, ci doar închiria, arenda sau concesiona, iar terenurile aflate în administrația institutelor și stațiunilor de cercetări pentru agricultură și silvicultură și institutelor de învățământ de toate gradele să rămînă în proprietate publică, a precizat Lăpușan.

Nici PUNR nici PNR nu mai există

EXISTĂ PARTIDUL ALIANȚA NAȚIONALĂ (PUNR-PNR)

Ieri, Partidul Alianța Națională (PUNR-PNR) a organizat o conferință de presă în două reprize, pe „terenuri" diferite. Mai exact, la ora 11,00, a fost conferință de presă la PUNR, iar la ora 13,00, la PNR.

La sediul care este încă „marcat" cu sigla PUNR, domnii Ioan Moș și Emil Roman au încercat să-i convingă pe ziariști că dl. Moș nu poate fi exclus din AN (PUNR-PNR), pentru că „nu există probe" că dl. Moș ar fi fost invitat la ședințele Alianței. Pe de altă parte, dl. Moș este de acord că Partidul Alianța Națională (PUNR-PNR) există scriptic, însă faptic nu a funcționat niciodată. Oricum, dl. Moș se consideră în continuare copreședinte al Alianței, cu toate că dl. Gelu Zoica a declarat că există procesul-verbal care consfințește excluderea d-lui Moș, cauzată de încălcarea prevederilor statutare. Numai că, dl. Moș spune că Statutul Partidului Alianța Națională (PUNR-PNR) nu există decât în faza de proiect, deci, inaplicabil din punct de vedere juridic.

Deocamdată, fostul PUNR a înaintat la TMB o cerere de revocare a fuziunii PUNR cu PNR, pe motivul că aceasta nu a fost, în fapt, pusă în aplicare. Până la luarea unei hotărâri de către TMB, foștii PUNR-iști au hotărât, la întâlnirea de la Brașov, să-și reia activitatea pe baza structurilor anterioare fuziunii.

Cert este că TMB-ul a radiat ambele partide, aprobând înființarea Partidului Alianța Națională (PUNR-PNR). Pentru a tăia odată „nodul gordian", publicăm integral Decizia TMB:

„Dosar Nr. 25/P/2000
TRIBUNALUL BUCUREȘTI SECȚIA A IV -A CIVILĂ
DECIZIA CIVILĂ NR. 27
ȘEDINȚA PUBLICĂ DE LA 6 SEPTEMBRIE 2000
TRIBUNALUL COMPUS DIN:
PREȘEDINTE: IONELA DRĂGAN
GREFIER: CRISTINA BACIU

Pe rol urmează soluționarea cererii formulate de petenții PARTIDUL UNITĂȚII NAȚIONALE ROMÂNE și PARTIDUL NAȚIONAL ROMÂN, având ca obiect comasare prin fuziune.

La apelul nominal făcut în ședința publică, se prezintă petenții prin reprezentant Petre Sfârlează cu delegație la dosar.

Din partea Ministerului Public participă dl. Procuror Alexandru Mihailiuc.

Procedura legal îndeplinită.

S-a făcut referatul cauzei de către grefiera de ședință după care:

Reprezentantul petenților depune la dosar taxa de timbru, un act adițional și solicită cuvântul pe fond nemaiavând alte cereri de formulat.

Reprezentantul Parchetului având cuvântul arată că nu se opune.

Tribunalul, luând act de declarația părților în sensul că nu mai sunt alte cereri de formulat și constatând cauza în stare de judecată acordă cuvântul pe fond.

Reprezentantul petenților solicită admiterea cererii de înregistrare a noului partid Alianța Națională care este rezultatul comasării celor 2 partide PUNR și PNR.

Reprezentantul Parchetului având cuvântul pune concluzii de admitere a cererii potrivit art. 22 Legea nr. 22/96.

TRIBUNALUL
ÎN NUMELE LEGII
HOTĂRĂȘTE:

Admite cererea de fuziune a Partidului Unității Naționale Române cu sediul în București, str. Negustori nr. 1B, sector 2 și PARTIDUL NAȚIONAL ROMÂN, cu sediul în București, str. Walter Mărăcineanu, nr. 1, intrarea 1, sector 1.

Dispune înregistrarea Partidului Alianța Națională (PUNR-PNR) în Registrul partidelor politice.

Dispune radierea din registrul partidelor politice a partidelor care fuzionează.

Cu drept de contestație în termen de 5 zile de la comunicare.

Pronunțată în ședința publică, azi 6.09.2000.
Președinte, Grefier,
Ionelia Drăgan Cristina Baciu"

Se observă „cu ochiul liber" că nu mai există, cu personalitate juridică, nici PNR, nici PUNR. Că faptic, ambele funcționează încă, este „altă Mărie cu altă pălărie" și nu îndrăznim să anticipăm ce va hotărî TMB în privința cererii foștilor PUNR-iști. Cert este că nici Ioan Moș, nici Gelu Zoica și nici Constantin Buzatu nu vor hotărî regulile jocului, acestea fiind făcute mult mai sus. Tocmai de aceea, se pare că ambele părți ar fi dispuse să îngroape „securea războiului", cel puțin până la momentul în care soarele va răsări de la București."

SIMION TODOCA

Partenerul dumneavoastră de drum

AUTO M.D.A.

ARAD, Calea Timișorii 50, Tel. 057 - 286.283; 286.085, Fax: 057-276.757
Modern 2000, Tel. 057 - 236.626, E-mail: auto_mda@xnet.ro
Calea Națională 260, Tel. 057 - 248.650, Radna 348.040

CONSUMABILE, ANVELOPE, ULEIURI, PIESE ORIGINALE

Toate le puteți găsi în magazinele noastre

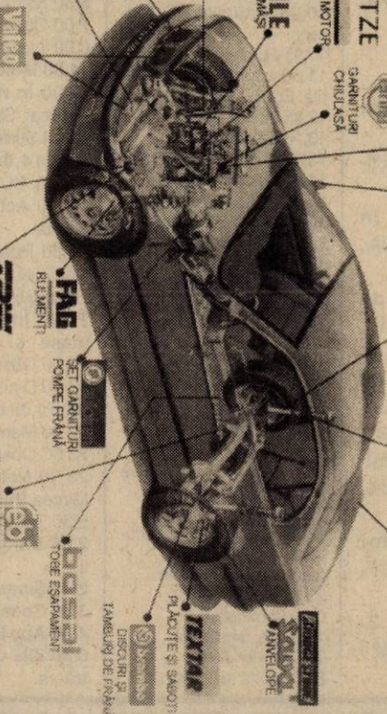

VÂNZĂTORI PIESE AUTO
- vârstă maximă 35 ani
- studii medii
- minimum cunoștințe din auto
- domiciliul stabil în Arad

MECANICI, TINICHIGII AUTO
- studii de specialitate
- calificare în domeniu
- vechime minimum 5 ani în domeniu
- vârstă 25-35 ani

SE OFERĂ
- salariu atractiv
- activitate într-un colectiv tânăr, dinamic și dornic de afirmare
- instruirea și informarea personalului periodic
- condiții de muncă deosebite

Trimiteți sau depuneți la secretariatul firmei C.V. și o scrisoare de intenție până la data de 15.02.2001
Arad, Calea Timișorii 50, tel. 057-286.283

ELECTRONIC SHOP

Canon

Noi oportunitati de munca la ELECTRONIC SHOP

Digital Laser Network Copiers & Printers Multimedia Projectors Video Conference Equipment Software Service & Consulting Networking Solutions

Pentru pozitiile disponibile in Arad cautam candidati care sa corespunda urmatoarelor profile:

Pozitia: Showroom assistant - cod as01*
Sarcini : relatii cu publicul si asistenta comerciala pentru salonul de vinzari

Profilul candidatului : dinamic, cu abilitati excelente de comunicare si comerciale, cunostinte avansate de operare PC, disponibilitate de lucru in echipa, cunoasterea unei limbi straine, experienta comerciala pe grupa IT reprezinta un avantaj

Pozitia: Inginer/tehnician electronist - cod te01**
Sarcini: depanare echipamente electronice

Profilul Candidatului : experienta minim 3 ani, flexibil, comunicativ, abilitati organizatorice, disponibilitate de lucru in echipa, cunostinte de operare PC, cunoasterea unei limbi straine, minim studii medii in domeniul electronic

Va oferim un pachet salarial motivant, bonificatii si posibilitatea de a lucra cu o echipa tinara intr-un excelent mediu de munca.

Depuneti CV-ul la receptia salonului de prezentare P-ta UTA bl. U 1 - 2 tel./fax 057.271.642

Data limita de aplicare este 23-02-2001
* aspectul grafic al CV-ului reprezinta criteriu de preselectie ** atasati foto
Se vor solicita referinti de recomandare. Numai candidatii preselectati vor fi contactati

TV supliment

ADEVĂRUL

Programele săptămânii 16-22 februarie 2001

FILME FAVORITE LA OSCAR

Nominalizările la premiile Oscar vor fi anunțate, marți, patru filme fiind deja considerate marile favorite în ceremonia care va avea loc la 25 martie, la Los Angeles, comentează AFP.

Dintre cele 242 de lung-metraje care au intrat în selecția pentru categoria cel mai bun film, cei mai mulți critici au mizat pe "Gladiator", "Erin Brockovich", "Traffic" și "Crouching Tiger, Hidden Dragon".

Epopeea istorică "Gladiator" a britanicului Ridley Scott a câștigat în urmă cu două săptămîni Globul de Aur pentru cel mai bun film dramatic, un premiu considerat un bun indicator pentru Oscar.

La fel, filmul taiwanezului Ang Lee, "Crouching Tiger, Hidden Dragon", a primit Globul de Aur pentru cel mai bun regizor și pentru cel mai bun film străin.

"Erin Brockovich", povestea unei femei care dă în judecată o puternică societate de distribuție a apei și "Traffic", un thriller despre traficul de droguri de la frontiera mexicană, ar putea amîndouă să-i aducă un trofeu lui Steven Sonderbergh, la categoria cel mai bun regizor. De altfel, el a fost nominalizat cu ambele filme la această categorie la Globul de Aur.

Pentru cel mai bun film șanse foarte mari de a fi nominalizate mai au "Billy Elliot" de Stephen Daldry, "Chocolat" de Lasse Hallstrom și "Almost Famous" de Cameron Crowe, care a primit Globul de Aur pentru cea mai bună comedie a anului.

"Îngerașul" - o telenovelă pentru toată familia

ACASĂ difuzează în noua grilă de programe, telenovela pentru toate vîrstele "Îngerașul", începînd din 14 februarie, în fiecare zi de luni pînă vineri, se arată într-un comunicat remis, luni, agenției MEDIAFAX.

Producție Televisa, Mexic, 2000-2001, în regia lui Beatriz Sheridan, "Îngerașul" încă se mai află în lucru, din distribuție făcînd parte Daniela Aedo, Libertad Lamarque, Lisette Morelos, Miguel de Leon, Nora Salinas, Manuel Saval și alții.

Este povestea unei fetițe orfane de mamă, îndrăgită de toată lumea din colegiul de maici "Reina de America" unde trăiește, după moartea mamei, cu excepția femeii pe care tatăl său se pregătește să o ia în căsătorie.Micuța Dulce Maria are cinci ani și le are ca prietene pe sora Cecilia și sora Fortunata. Iar mama ei, Angelica, își face apariția din cînd în cînd pentru a-i da sfaturi și a-i spune povești.

Mătușa Estefania, pe care Dulce Maria a poreclit-o "Mătușa Peruca", îi aduce vestea că tatăl ei se întoarce din străinătate, însoțit de o femeie pe nume Nicole.

"Îngerașul" ("Carita de Angel") este noua versiune a telenovelei "Mundo de Juguete", realizată în 1974 tot în Mexic, cu Graciela Mauri în rolul titular. Daniela Aedo, mica protagonistă din a fost aleasă din 1.900 de fetițe candidate, printre care s-a numărat și Andrea Lagunes, cunoscută publicului postului ACASĂ din telenovela "Maria Isabel". Castingul s-a desfășurat în trei metropole, la Ciudad de Mexico, orașul Danielei Aedo, la Guadalajara și Monterrey.

TVR 1

7,00 Telematinal
8,00 Jurnalul de dimineață
9,00 Jurnal regional
9,40 Practic TV
10,30 TVR Cluj-Napoca
11,20 TVR Iași
12,10 TVR Timișoara
13,10 Medicina pentru toți - rel.
14,00 Jurnal de prânz
14,15 CiberFan
14,30 Garantat 100% - rel.
15,30 Trupa de șoc - rel.
16,30 Tribuna partidelor parlamentare
17,00 Obiectiv Europa
17,30 George și Leo - s.
18,00 Corect!
18,10 O vedetă... populară
19,00 Infomania
19,10 Avanpremieră Știri
19,15 Pasiuni - s.
20,00 Jurnal. Meteo
20,40 Sport
(●) 20,45 Obsesia - acțiune, SUA, 1995
23,35 Jurnalul de noapte
23,50 Profesioniștii
0,50 Rock la miezul nopții

TVR 2

7,00 Documentar - rel.
7,30 Desene animate - rel.
8,20 Autograf muzical - rel.
8,35 Toți împreună
9,25 Ora adevărului - rel.
10,50 Știri
11,00 Atlas - rel.
11,30 Puls 2001 - rel.
(●) 12,20 Moarte morții - rel.
13,55 Desene animate
14,40 D-ra Andreea - s.
15,30 Știri
15,35 Trupa DP 2
17,00 Povestiri cu Internet neașteptat - rel.
17,30 Spectacolul lumii cu Ioan Grigorescu - rel.
18,00 Reforma la bani mărunți
18,30 Telejurnal TVR 2
19,00 Vizionari ecologiști
19,35 Samuraiul - s.
20,25 Misiune pe chei - s.
21,15 D'ale lu' Mitică
22,15 Dezastre - doc.
22,45 Știri
22,50 Știri bancare și bursiere
(▲) 23,00 Echipa roșie - thriller, SUA, 1999
0,30 TVM. Mesager

PRO TV

7,30 Secretele războiului - doc.
9,00 Totul este relativ - ultimul episod
9,30 Regăsirea - ultimul episod
10,00 Tânăr și neliniștit - s. rel.
11,00 Corbul, îngerul negru - s. rel.
12,00 Bebe - s.
(●) 12,20 Probă fizică - dramă/thriller, SUA, 1989
(●) 14,15 Demolatorul - f., rel.
16,00 Tânăr și neliniștit - s.
16,55 Jocuri magice
17,00 Știrile Pro TV
17,40 Sens unic
17,45 Teo - talk-show
19,00 Știrile Pro TV
20,00 Vineri seară ne distrăm cu Florin Călinescu
22,30 Știrile Pro TV
(●) 22,35 Soldat universal III - Confruntare finală - acțiune/SF, SUA, 1999
0,15 Pro TV te ascultă ce vezi
0,45 Seinfeld - s.
(●) 1,15 Amantul - dragoste, SUA, 1986
2,45 Vineri seară ne distrăm cu Florin Călinescu - rel.

TV ACASĂ

7,30 Știrile de Acasă - rel.
8,10 Ia-mă acasă - rel.
8,45 Îngerașul - rel.
9,30 Căsuța poveștilor - rel.
9,45 Acasă la bunica - rel.
9,55 De 3 x femeie - rel.
10,45 Dragoste și putere - rel.
11,10 Fiorella - rel.
12,00 Iubire fără limite - s., rel.
12,50 Dragoste nebună - s., rel.
13,40 Luisa Fernanda - s., rel.
14,35 Acasă la bunica - rel.
14,45 La casa de vis - rel.
15,30 Înger sălbatic - s.
16,20 Desene animate
16,30 Îngerașul - s.
17,30 Dragoste și putere - s.
17,55 Acasă la bunica
18,05 Fiorella - s.
19,00 Iubire fără limite - s.
20,00 Știrile de Acasă
20,35 De 3 x femeie
21,10 Dragoste nebună - s.
22,00 Luisa Fernanda - s.
23,00 Dragoste și putere - s., rel.
23,25 De 3 x femeie - rel.
0,00 Știrile de Acasă - rel.
0,45 Muzica de Acasă

PRIMA

7,00 Salvați de clopoțel - rel.
8,00 Prima Mix!
13,30 Cu Tibanu, la pescuit și vânătoare
14,30 Obiectiv - rel.
15,30 Viper - s.
16,30 Salvați de clopoțel - s.
17,30 Camera de râs
18,00 Focus
19,00 Real TV
19,30 Impact
20,00 Vrei să fii miliardar?
21,00 Profesioniștii crimei - thriller, SUA, 1992
23,30 Impact - rel.
0,00 Viper - s., rel.
1,00 Focus - rel.

ANIMAL PLANET

8,00 Ilustrate din natură
8,30 Aventurile lui O'Shea
9,00 Black Beauty
9,30 Un câine cu imaginație
10,00 Lumea animalelor
10,30 Planeta animalelor
11,00 Salvați și salvatori
11,30 Medicul veterinar
12,00 Vânătorul de crocodili
12,30 Cel mai mare mincinos
13,00 Aevanauții
14,00 În mijlocul naturii
14,30 Spectacolul păsărilor
15,00 Salvați și salvatori
15,30 Medicul veterinar
16,00 Animalele lui Aspinall
16,30 Reportaje de la Zoo
17,00 Ham! Viață de câine
18,00 Planeta animalelor
18,30 Aventurile vânătorului de crocodili
19,00 Salvați animalele!
19,30 În mijlocul naturii
20,00 Aeroportul animalelor
20,30 Veterinari Hi Tech
21,00 Viața pe muchie de cuțit
22,00 O seară cu Chris Peckham
22,30 Orfanii fildeșului
23,30 Lady Roxanne, salvatoarea delfinilor roz
0,00 Suflet sălbatic
1,00 Aventurile lui O'Shea
1,30 Aevanauții

DUNA

6,30 Dimineața; 9,40 Trăind și murind; 10,20 Istorie evocată; **11,20 Meseriași de astăzi** - s. Franța; **11,35 Familie ciudată** - s.; 12,50 Știri; **13,15 Cartea junglei** - s.; 13,40 Deasupra hotarelor; **14,10 Din victimă, vinovat** - s.; **15,10 Jurnalul sec. XX** - s.; 17,00 Calendar; 19,00 Știri, sport; 19,25 Basme; **20,00 Călugări cu mitraliere** - f. Italia, cu Adriano Celentano; 20,40 Zoran - Ultimii 30 de ani; 22,00 Știri, sport; 22,30 Discuție despre gene; **23,30 Arcanul magic** - f. Italia

ATOMIC TV

7,00 Selector
10,25 Reactor
10,30 Selector
11,00 Atomix - rel.
14,00 Interactiv
15,30 Proaspete și fierbinți
15,55 Reactor - știrile zilei
16,00 Vot
17,00 Selector
19,00 Atomix
21,55 Reactor - știrile zilei
22,00 Selector - Orient Expres
23,00 Vibrații
0,00 Insomnia

BUDAPESTA 1

6,42 Matinal; 6,45 Lumea satului; 7,00 Matinal; 9,30 Mileniu; **9,35 Totul pentru iubire** - s.; 10,35 Matinal; 13,00 Știri; 13,10 Jurnale regionale; 14,00 Magazine regionale; **15,00 Micuța noastră familie** - s. Germania; 15,55 Marile căi ferate ale lumii - doc. Anglia; 16,50 Calendar - Laleaua; 17,00 Mileniu; 17,05 Cai putere - magazin auto; 17,30 Ungaria sfârșitului de mileniu; 18,25 Emisiunea pensionarilor; 19,00 Știri; 19,20 Fereastra - mag. informativ; 20,15 Știrile lumii; 20,30 Jurnal; **21,00 Un sărut și atât** - f. Ungaria, cu Darvas Ivan; 22,25 Fan; 23,10 Actual; 23,30 Tema; 23,50 Puțin cunoscut - show; **0,15 Cleo, de la 5 la 7** - f. Franța

RTL KLUB

7,30 Matinal; 10,00 Clubul rețetelor; **10,15 Iubire nebună** - rel.; **10,45 Iubiri secrete** - rel.; 11,35 Top Shop; 12,30 La prânz; 13,30 Clubul rețetelor; 14,00 Știri; **14,35 Al doilea sărut** - s.; **15,05 Helene și băieții** - s.; **15,35 Sea Quest DVS** - s.; **16,25 Terra nostra** - s.; **17,20 Iubire nebună** - s.; **18,10 Maria** - s.; **19,00 Iubire nebună** - s.; 19,30 Știri; 19,55 Vrei să fii milionar - concurs TV; 20,25 Focus; 20,55 Între prieteni; **21,25 Ultimul balaur** - aventuri, SUA; **23,25 Vânzători de copii** - f. SUA, cu Cybill Shepherd; 1,00 Știri; 1,15 Fete bătrâne

VĂ RECOMANDĂM

HBO - 18,30 Warlock 3: sfârșitul inocenței - horror, SUA, 2000

FUNDAȚIA ROMÂNO-GERMANĂ

de pregătire și perfecționare profesională Vladimirescu
Organizează urgent:

Cursuri de calificare

Sudor — Topograf
Mecanici auto — Tinichigiu carosier

Informații:
La sediul din Vladimirescu, str. Gării nr. 59, Tel. 057-514931; 514934
La biroul din Arad, str. Episcopiei nr. 32, Tel. 057-280492
Cursurile sunt avizate de Ministerul Muncii

TELE 7 ABC

7,00 Emisiune muzicală
9,59 Telecaricatura zilei
10,00 La ordinea zilei - rel.
11,30 As Show - rel.
12,29 Telecaricatura zilei
12,30 Reporter Tele 7 - rel.
13,45 Emisiune muzicală
14,45 Documentar
15,59 Telecaricatura zilei
16,00 Post Meridian
17,59 Telecaricatura zilei
18,00 As Show
19,00 Documentar
19,29 Telecaricatura zilei
19,30 La ordinea zilei
21,00 Telejurnal
21,30 Documentar
21,59 Telecaricatura zilei
22,00 Telemedicina
22,59 Telecaricatura zilei
23,00 Loto. Joker. Pariu Trio
23,15 Viața noastră cea de toate zilele
1,00 Post Meridian - rel.

HBO

10,00 Să înceapă jocul - dramă, SUA, 1998
12,15 Asediul - thriller, SUA, 1998
14,15 Dragă, am micșorat copiii - s.
15,00 Parteneri - acțiune, SUA, 2000
16,30 Nu privi în urmă - dramă, SUA, 1998
18,15 Spectacol de matineu - comedie, SUA, 1993
20,00 Aceiași rockeri nebuni - comedie, Marea Britanie, 1998
21,30 George, trăznitul junglei - comedie, SUA, 1997
23,00 Armata celor 12 maimuțe - SF, SUA, 1995
1,15 Warlock 3: sfârșitul inocenței - horror, SUA, 1999

DISCOVERY

10,00 Aventuri la pescuit cu Rex Hunt
10,25 Actualități Discovery
10,55 Europa vie
11,50 Istoria redescoperită: Egipt
12,45 Mari bătălii
13,10 Dezastre
13,40 Aripi
14,30 Dincolo de adevăr
15,25 Cea mai periculoasă profesie din lume
16,15 Legendele istoriei
17,10 Satul ecologic
17,15 Meșterul tâmplar
18,05 Aventuri la pescuit
18,30 Actualități Discovery
19,00 Istoria redescoperită: Accident nuclear la Windscale
20,00 Povestiri neașteptate
20,30 Hutan - pădurea tropicală din Malaezia
21,00 Trafic
21,30 Actualități Discovery
22,00 Medicii detectivi
23,00 Dosarele FBI
0,00 Criminaliștii
1,00 Luni de război
2,00 Power Zone
3,00 Istoria redescoperită

ANTENA 1 - TV ARAD

6,30 Știri TVA - rel.
7,00 Observator
8,00 'Neața
11,00 Moloney - s.
12,00 În ritm de dans - musical, SUA
13,00 Știrile amiezii
(●) 14,00 Vecinii - dramă, SUA
16,00 Actualitatea arădeană
16,30 Publicitate, Promo, Dedicații muzicale
16,45 Știri TVA
17,20 Îmbrățișări pătimașe - s.
19,00 Observator
19,50 Din Dragoste
(●) 21,30 Brigada Mobilă
22,00 Marius Tucă Show
23,00 Observator
23,30 Noaptea târziu cu Mircea Badea
0,30 Tele Eurobingo 2
2,00 Intrigi în Paradis - s.
2,45 Simțul dreptății - s.
3,30 Cosas del Amor - s.
4,30 Ape liniștite - s.
5,30 Zile din viața noastră - s.

TV INTERSAT

8,25 Deschiderea programului
8,30 Cafeaua de dimineață
9,30 Trei destine - s.
10,30 Willy, the robot kid
11,00 Știrile Intersat * Vocea străzii * Reportajul zilei - rel.
12,00 Crimă în districtul Coweta - film, rel.
13,30 Comorile lumii - rel.
13,45 Obiectiv economic - rel.
14,00 Medicul de familie - s.
15,00 Trei ceasuri rele - rel
16,00 Emisiune în limba maghiară
17,00 Neon Rider - s.
18,00 Avanpremiera știrilor Intersat
18,02 Haideți să ne jucăm - s.
18,15 Știrile Intersat * Vocea străzii * Reportajul zilei
19,00 Trei destine - s.
20,00 Puls economic
21,00 Curro Jimenez - s.
22,00 Muzică populară
23,30 Știrile Intersat * Vocea străzii * Reportajul zilei - rel.
(■) 0,00 Erotica
5,00 Închiderea programului

TV 2

6,50 Bună dimineața, Ungaria!; **9,35 Plin de viață** - s.; **10,00 Liceeni îndrăgostiți** - s.; **10,20 Vinuri maghiare** - s.; 10,50 Ofertă directă; 11,45 Galerie istorică; 11,50 Roata norocului; **12,20 Ștefania** - s. Germania; **13,10 Pentru totdeauna Julia** - s.; **15,35 Hercules** - s.; **16,10 Pe aripile vântului** - s.; **17,00 Ramona** - s.; **17,25 Frumoasa din Acapulco** - s.; **17,55 Fiorella** - s.; **18,40 Maria Isabel** - s.; 19,30 Fapte; 20,00 Multimilionar - conc. TV; 20,45 Gură de copil - cm. lui Friedcrikus Sandor; **21,00 Înger sălbatic** - s.; **21,30 Luky Luke** - s. IT-FR cu Terence Hill; 22,25 Gung Ho - comedie SUA, cu Michael Keaton, Mimi Rogers; 0,25 Bună seara, Ungaria!; 1,10 Fereastră spre Europa

PRO 7

7,45 Taff-magazin; **8,20 Cine-i șeful?** - s.; **9,20 Roseanne** - s.; **9,45 Jesse** - s.; **10,15 Rocket** - dramă, SUA, 1988, cu Burt Lancaster; **12,05 Matlock** - s.; **13,05 Bill Cosby Show** - s.; **13,30 Roseanne** - s.; 14,00 Sam-magazin; 15,00 Talkshowuri; 18,00 Taff - magazin; **18,30 Jesse** - s.; **19,00 Sabrina** - s.; **19,30 Familia Bundy** - s.; **20,00 Simpsonii** - s.; 20,30 Galileo magazin; 20,55 Știri; **21,15 Love Trip** - comed., Germania, 2000; 23,15 TV Total; 0,15 Trigger Happy TV - Camera ascunsă; **0,45 Împușcă-mă, doar** - s. SUA; **1,15 Inspectorul Fowber** - s.

SAT 1

6,30 Matinal; **10,00 Jake și McCabe** - s.; **11,00 Helo, nene doctor** - s.; 12,00 Talkshow-uri; **16,00 Judecătoarea Barbara Salesch** - s.; **17,00 Chicago Hope** - s.; 18,00 Concurs tv; 18,30 Reportaje regionale; 19,00 Quiz Show; 19,30 Știri; 20,00 Blitz magazin; 20,40 Quiz Show; **21,15 Clubul femeilor puternice** - s. Germania, 2000; **22,15 Stefanie** - s.; **23,15 Echipa alfa** - s.; 0,15 Harald Schmidt show; **1,15 Tabăra fetelor** - s.

TV 5

13,05 100% Întrebări; 13,30 Jurnal; 14,05 Fapt divers - Magazin; 15,00 Jurnal; **15,15 Cheia** - s.; 17,00 Jurnal; 17,20 Invitatul TV 5; 17,30 Teleturism; 18,05 Piramide; 18,30 Întrebări pentru campion; 19,00 Jurnal TV 5; **19,15 Cheia** - s.; 21,00 Jurnal Elveția; 21,30 Jurnal France 2; 22,05 Oamenii vremii - doc.; 23,00 Jurnal TV 5; **23,15 Femeia** - f.

EUROSPORT

9,30 Schi nordic - sprint; 10,30 Schi nordic - trambulină; 11,30 Atletism - Atena; 12,30 Sanie CM; 13,00 Patinaj viteză - Hamar/NORV.; 14,00 Schi nordic - 4x10 km, bărbați în direct; 15,45 Schi nordic - trambulină; 17,00 Tenis - turneu WTA Dubai, sferturi, în direct; 18,30 Schi nordic - Lahti 4x10 km ștafetă; 19,20 Știri; 19,30 Jocuri olimpice; 20,00 Sport extrem; 20,30 Tenis - turneu ATP Rotterdam optimi în direct; 0,00 News Report - știri; 0,15 Fotbal - cupa UEFA, optimi; 2,15 News Report.

VĂ RECOMANDĂM

HBO. 21,30 George, trăznitul junglei - comedie, SUA

George (Brendan Fraser) s-a pierdut de mic în junglă și a învățat să trăiască printre vietățile de aici. Un fel de Tarzan, numai că mai prostuț și mai neîndemânatic. Inima lui George se aprinde ca o făclie atunci când o întâlnește pe Ursula (Leslie Mann), rătăcită prin zonă în încercarea de a scăpa de sofisticatul ei logodnic. Pentru a o cuceri, George pune la bătaie tot arsenalul. El crede că merită!

TVR 1

7,00 Telematinal
8,00 Jurnalul de dimineață
9,00 Jurnal regional
9,40 Practic TV
10,30 TVR Cluj-Napoca
11,10 TVR Iași
11,50 TVR Timișoara
12,30 Recurs la morală - rel.
14,00 Jurnalul de prânz
14,15 CiberFan
14,30 Drepturile omului
15,30 Ai vrea tu! - s. primul episod
16,00 Convieţuiri
17,30 George și Leo - s.
18,00 Corect!
18,10 Medicina pentru toți
19,00 Infomania
19,10 Avanpremieră Știri
19,15 Pasiuni - s.
20,00 Jurnal * Meteo
20,40 Sport
20,45 Justițiarii - s.
21,40 Reflecții rutiere
21,50 Șapte zile - s.
22,40 Jurnalul de noapte
22,55 Fotbal: Celta Vigo - VfB Stuttgart, meci retur din Cupa UEFA
0,45 Jazz

TVR 2

7,00 Arca lui Noe - rel.
7,30 Băieți buni, băieți răi - s.
8,35 Toți, împreună
9,25 Veni, video, vici - rel.
9,40 Pe muchie de cuțit - rel.
10,35 Afaceri la cheie - rel.
10,50 E dreptul tău! - rel.
11,20 Mit și istorie - rel.
(●) 11,50 Dilema - f. rel.
13,25 Tribuna partidelor parlamentare
13,55 Desene animate
14,40 D-ra Andreea - s.
15,30 Știri
15,35 Trupa DP 2
17,10 Din goana trenului: Noua Zeelandă
17,40 Plus 2001
18,30 Telejurnal TVR 2
19,00 Autograf muzical
19,15Jurnal canadian (II)
19,45 Sheryl Crow în concert
20,30 Fascinație și magie
21,15 Ora adevărului
22,40 Știri
22,45 Știri bancare și bursiere
(●) 22,50 Fortuna - dramă, Rusia, 2000
0,15 TVM. Mesager

PRO TV

7,00 Desene animate
7,40 Muzică
8,00 Știrile PRO TV
9,00 Nemuritorul - s.
10,00 Tânăr și neliniștit - s., rel.
11,00 Corbul, îngerul negru - s. rel.
12,00 Bebe - s.
(●) 12,20 Călătorie în Louisiana - dramă, SUA, 1987
(●) 14,15 Kiss and tell - f. rel.
16,00 Tânăr și neliniștit - s.
16,55 Jocuri magice
17,00 Știrile Pro TV
17,40 Teo
18,45 Pro TV te ascultă ce vezi * Vremea
19,00 Știrile Pro TV
(●) 20,00 Viața lui Bruce Lee - biografic, SUA, 1993
21,55 Știrile Pro TV
22,00 Chestiunea zilei
23,45 Știrile Pro TV
0,00 Zero
1,00 Pro TV te ascultă ce vezi
1,05 Seinfeld - s.
1,30 Millenium - s.
2,30 Corbul, îngerul negru - s.
(●) 3,30 Rivalii - aventuri, SUA, 1979

TV ACASĂ

7,30 Știrile de Acasă - rel.
8,10 La casa de vis - rel.
8,45 Îngerașul - s. rel.
9,30 Căsuța poveștilor - rel.
9,45 Acasă la bunica - rel.
(●) 9,55 De 3 x femeie - rel.
10,45 Dragoste și putere - s. rel.
11,10 Fiorella - s. rel.
12,00 Iubire fără limite - s. rel.
12,50 Dragoste nebună - s. rel.
13,40 Luisa Fernanda - s. rel.
14,35 Acasă la bunica - rel.
14,45 Ia-mă acasă - rel.
15,30 Înger sălbatic - s.
16,20 Desene animate
16,30 Îngerașul - s.
17,30 Dragoste și putere - s.
17,55 Acasă la bunica
18,05 Fiorella - s.
19,00 Iubire fără limite - s.
20,00 Știrile de Acasă
(●) 20,35 De 3 x femeie - o emisiune despre femeia mileniului III
21,10 Dragoste nebună - s.
22,00 Luisa Fernanda - s.
23,00 Dragoste și putere - s. rel.
(●) 23,25 De 3 x femeie - rel.
0,00 Știrile de Acasă - rel.
0,50 Muzica de Acasă

PRIMA

7,00 Salvați de clopoțel - s., rel.
8,00 Prima Mix!
13,30 Tradiții - rel.
14,30 Cronica cârcotașilor - rel.
15,30 Viper - s.
16,30 Salvați de clopoțel - s.
17,30 Camera de râs
18,00 Focus
19,00 Real TV
19,30 Impact
20,00 Justiție militară - s.
21,00 Supraviețuitorul
21,45 Obiectiv
23,00 Focus
23,30 Impact - rel.
0,00 Viper - s. rel.
1,00 Focus - rel.

ANIMAL PLANET

8,00 Vânătorul de crocodili
9,00 Black Beauty
9,30 Un câine cu imaginație
10,00 În lumea animalelor
10,30 Planeta animalelor
11,00 Salvați și salvatori
11,30 Medicul veterinar
12,00 Vânătorul de crocodili
12,30 Cel mai mare mincinos
13,00 Ilustrate din natură
13,30 Aventurile lui O'Shea
14,00 Veterinari în Africa
14,30 Urgențe veterinare
15,00 Pacienții lui Harry
15,30 În ajutorul animalelor sălbatice
16,00 Contact extrem
16,30 Aevanautii
17,00 Zig & Zag
18,00 Planeta animalelor
18,30 Vânătorul de crocodili
19,00 Salvați animalele!
19,30 În mijlocul naturii
20,00 Reportaje de la Zoo
21,00 Refugiul pentru animalele „Battersea"
22,00 Vânătorul de crocodili
23,00 Totul despre animale
0,00 Urgențe veterinare
1,00 Vânătorul de crocodili
1,30 Aevanautii

DUNA

6,30 Matinal; 9,40 Religie; 10,40 Ținuturi uitate; 11,10 Primele documentare științifice; **11,40 Vacanțe nebune** - s.; 12,50 Știri; 13,00 Mag. ec.; **13,15 Halatul vorbitor** - f. Ungaria; **14,45 Cartea junglei** - s.; 15,10 Cetăți; 16,15 Meșteșuguri; - **16,30 Labirint** - s. Olanda 12/6; 17,00 Calendar - mag.; 19,00 Știri; 19,30 Desene animate; 20,00 Mag. de politică externă; **20,30 Clipele nemuritoare ale unui secol** - s.; **21,05 Micuțul sat din Scoția** - s. Anglia 12/3; 22,00 Știri; 22,25 Fotbal: FC Liverpool-AS Roma (cupa UEFA); 0,25 Muzică camerală;

ATOMIC TV

7,00 Selector
10,25 Reactor
10,30 Atomic Café - rel.
11,00 Atomix - rel.
14,00 Interactiv
15,30 Proaspete și fierbinți
15,55 Reactor
16,00 Metropolis
17,00 Selector
19,00 Atomix
21,55 Reactor
22,00 Hai Hui - rel.
22,30 Selector
23,00 Klub Bizzar - rel.
24,00-7,00 Insomnia

BUDAPESTA 1

6,42 Matinal; 6,45 Lumea satului; 7,00 Astăzi dimineața; 9,30 Mileniu; **9,35 Totul pentru iubire** - s.; 10,35 Matinal; 13,00 Știri; 13,10 Jurnale regionale; 14,00 Magazinul minorităților; 15,00 Călătoria lui Paul - doc.; 16,20 Măcar în amintire să rămână; 16,50 Mileniu; 17,00 Emisiune pentru copii; 17,30 Religie; 18,00 Expediție Equator - doc. 4/3; 19,00 Știri; 19,20 **Iubiri la Saint Tropez** - s.; 20,15 Știrile lumii; 20,30 Știri; **21,05 Azerac** - s. Franța; 22,00 MMM; 22,30 Elan; 23,00 Știri; 23,45 72 ore - magazin cultural; **0,15 Boccaccio '70** - s. Franța/Italia, 4/4, cu Romy Schneider.

RTL KLUB

7,30 Matinal; 10,05 Clubul rețetelor; **10,20 Iubire nebună** - s.; **10,45 Secrete și iubiri** - s.; 11,35 Top Shop; 12,30 La prânz; 13,30 Clubul rețetelor; 14,00 Știri; **14,35 Al doilea sărut** - s.; **15,05 Helene și băieții** - s.; **15,35 Sea Quest DSV** - s.; **16,25 Terra nostra** - s.; **17,25 Paula și Paulina** - s.; **18,10 Maria** - s.; **19,00 Iubire nebună** - s.; 19,30 Știri; 19,55 Vrei să fii milionar - conc. tv.; 20,25 Focus; 20,55 Între prieteni; **21,25 Dallas-Războiul Ewingilor** - f., SUA, cu Larry Hagman, Patrick Duffy; **22,55 C-16 - Superagentul** - s.; 23,45 Știri; 0,00 Antena - mag. euroatlantic

VĂ RECOMANDĂM

HBO - 20,00 Aceiași rockeri nebuni - comedie, Marea Britanie, 1998

VĂ RECOMANDĂM

TVR 2. 22,50 Fortuna - dramă, Rusia

Filmul a fost lansat în Rusia în aprilie 2000 și este povestea Fortunei, mamă a șase fete. Sufletul femeii este înăsprit de greutățile vieții, astfel că fetele nu prea au parte de dragostea mamei lor. În cele mai dificile momente, ele preferă să se sprijine una pe cealaltă, decât să apeleze la sentimentele aproape inexistente ale mamei. Dașa Moroz și Vaștang Kikabițe evoluează în rolurile principale.

TELE 7 ABC

7,00 Bună dimineața, România!
10,00 La ordinea zilei - rel.
12,30 Telemedicina - rel.
13,45 Emisiune muzicală
14,15 Tentații
14,45 Documentar
16,00 Domino
17,00 Emisiune muzicală
18,00 As show
19,00 Documentar
19,30 La ordinea zilei
21,00 Telejurnal
21,30 Documentar
22,00 În justiție
23,30 Viața noastră cea de toate zilele
1,00 Tentații
1,35 Emisiune muzicală

HBO

10,00 Hanuman - aventuri, SUA, 1998
11,30 Jocurile inimii - dragoste, SUA, 1999
13,30 Între artă și adevăr - dramă, SUA, 1999
15,45 Armata celor 12 maimuțe - SF, SUA, 1995
18,00 Totul despre sex - s.
18,30 Warlock 3: sfârșitul inocenței - horror, SUA, 2000
20,00 Turnul de control - comedie, coprod., 1999
22,00 Reacție în lanț - acțiune, SUA, 1996
23,45 **Video șoc** - doc. erotic
0,45 Rock'n'roll - comedie, SUA, 1996
2,30 Să nu spui niciodată nu - dramă, SUA, 1998

DISCOVERY

10,00 Aventuri la pescuit
10,25 Confesiunile unui... avion ușor
10,55 Povestiri neașteptate
11,20 Aventuri în recifful albastru
11,50 Istoria redescoperită
12,45 Trafic
13,10 Veterinari în Africa
13,40 Luni de război
14,05 Povestiri din război
14,30 Power Zone
15,25 Planeta dezlănțuită
16,15 Război și civilizație
17,10 Autostrada 66
17,35 Bărci de vis
18,05 Aventuri la pescuit
18,30 Confesiunile unui... avion ușor
19,00 Istoria redescoperită
20,00 Asia sălbatică
21,00 Povestirile lui Barry Gray
22,00 Originile omului
23,00 Vânătorul de crocodili
0,00 Cel mai mare scufundător din lume
1,00 Power Zone
3,00 Istoria redescoperită

ANTENA 1-TV ARAD

6,30 Știri TVA - rel.
7,00 Observator
8,00 'Neața!
11,00 Din dragoste - rel.
13,00 Știrile amiezii
(●) 13,15 Curierul - dramă, SUA
15,00 Hochei: Steaua - Miercurea Ciuc, în direct
17,00 Știri TVA
17,20 Te voi iubi mereu - s.
19,00 Observator
(●) 19,50 Vulturul negru - acțiune, SUA, 1988
(●) 21,30 Pericol iminent - s.
22,15 Stargate SG-1 - s.
23,00 Observator
23,30 Noaptea târziu cu Mircea Badea
(●) 0,30 Un amant pentru Nina - dragoste, SUA, 1994
2,00 În slujba legii - s.
3,00 Intrigi în Paradis - s.
3,45 Cosas del Amor - s.
4,30 Ape liniștite - s.
5,15 Te voi iubi mereu - s.

TV INTERSAT

8,25 Deschiderea programului
8,30 Cafeaua de dimineață
9,30 Trei destine - s., rel.
10,15 Neon Rider - s., rel.
11,00 Știrile Intersat * Vocea străzii * Reportajul zilei - rel.
12,00 O afacere personală - film
13,30 Mistere, farmece, miracole - s.
14,00 Emisiune în limba maghiară - rel.
15,00 Curro Jimenez - s.
16,00 Muzică populară
17,00 Puls economic - rel.
18,00 Avanpremiera știrilor Intersat
18,02 Haideți să ne jucăm - s.
18,15 Știrile Intersat * Vocea străzii * Reportajul zilei
19,00 Trei destine - s.
20,00 Labirint
21,00 Medicul de familie - s.
22,00 Muzică și film
23,00 Știrile Intersat * Vocea străzii * Reportajul zilei - rel.
(■) 0,00 Erotica
5,00 Închiderea programului

TV 2

6,50 Magazin matinal; 7,50 Bună dimineața, Ungaria!; **9,35 Bogați și frumoși** - s.; **10,00 Plin de viață** - s.; 10,30 Magazin cultural; 11,15 Ofertă directă; 12,05 Gânduri matinale; 12,15 Galerie istorică; 12,20 Natura misterioasă; **12,45 Stefanie** - s.; **13,35 Trepte spaniole** - s. Italia, 5/5; **15,25 Hercules** - s.; **16,10 Aripile vântului** - s.; **17,00 Ramona** - s.; **17,25 Frumoasa din Acapulco** - s.; **17,55 Fiorella** - s.; **18,40 Maria Isabel** - s.; 19,30 Fapte; 20,00 Cine sunt eu? - conc. tv; 20,30 Gură de copil; **21,00 Înger sălbatic** - s.; 21,30 Darido - show; 23,40 Bună seara, Ungaria! **0,30 Victimele unui virus** - f. SUA, cu Tim Matheson; 2,05 Salon auto

PRO 7

7,20 Galileo - magazin; 7,45 Taff - magazin; **8,20 Cine-i bossul?** - s.; **9,15 Roseanne** - s.; **9,40 Jesse** - s.; **10,10 Castani sălbatici** - dramă, SUA, 1993; **12,10 Matlock** - s.; **13,05 Roseanne** - s.; **13,30 Grace** - s.; 14,00 Sam - magazin; 15,00 Talk-show-uri; 18,00 Taff - magazin; **18,30 Jesse** - s.; **19,00 Sabina** - s.; **19,30 Familia Bundy** - s.; **20,00 Simpsonii** - s.; 20,30 Galileo - magazin; 20,55 Știri; **21,15 Infern în metrou** - thriller/acțiune, SUA, 1998, cu Vincent d'Onofrio; **23,10 Fantome** - thriller/horror, SUA, 1998, cu Peter O'Toole; **1,00 Labirintul morții** - acțiune, SUA, 1993

SAT 1

6,30 Matinal cu sport; **10,00 Jake și McCabe** - s.; **10,30 Hello, nene doctor!** - s.; 12,00 Talkshow-uri; - **16,00 Judecătoarea Barbara Salesch** - s.; **17,00 Chicago Hope** - s.; 18,00 Concurs TV; 18,30 Magazin regional; 19,00 Quiz; 19,30 Știri; 20,00 Blitz - magazin; 20,40 Quiz Show; 21,15 Tabăra de fete - doc. Germania, 2001; **22,15 Doctorul** - s. distr. Germania; **22,45 Administratorul Krause** - s.; **23,15 Ce te holbezi?** - s.; 23,45 Fotbal Bundesliga et. 22; 0,15 Harald Schmidt Show

TV 5

11,00 Jurnal TV 5; **11,15 Iubire ucigașă** - s.; 13,05 Întrebări TV 5; 13,30 Jurnal; 14,05 Fax Culture; 15,00 Jurnal; **15,15 Iubire ucigașă** - s.; 17,00 Jurnal; 17,20 Invitatul TV 5; 17,30 Magazin; 18,05 Piramide; 18,30 Întrebări pentru campion; 19,00 Jurnal TV 5; **19,15 Iubire ucigașă** - s.; 21,00 Jurnal Belgia; 21,30 Jurnal; 22,05 Cinema; 23,00 Jurnal TV 5

EUROSPORT

9,30 Schi nordic CM - 15 km fem.; 10,30 Motorsport - Raliuri CM; 11,00 Schi nordic - sărituri, Lahti/FIN; 13,00 Fotbal - Cupa UEFA, optimi; 14,00 Schi nordic CM - combinată, în direct; 16,00 Tenis - turneu WTA Nissa, sferturi; 17,30 Schi nordic, Lahti/FIN; 18,00 Skeleton CM, Park City, în direct; 19,00 Schi alpin super G. fem., Partenkirchen; 20,00 Skeleton CM, Park City/SUA, în direct; 21,00 Baschet - Liga Europei, optimi; 21,30 Sumo; 22,30 Box; 0,00 News Report; 0,15 Sporturi extreme; 0,45 Tenis - turneu ATP Marsilia, sferturi.

RADIO ARAD & RADIO CONTACT (99,1 MHz)

6,00 Lupta cu somnul
8,00 Bună dimineața, Arad!
10,00 Tovarășii mei
12,00 Pulsul zilei
14,00 Radiomagazin - Deutsche Welle
15,00 Contact FM
17,00 Simți NRGIA - Roton Music
18,00 Radiomagazin Radio France International
19,00 Bună seara, Arad!
20,00 Ce și pentru cine?
21,00 Studio M
22,00 Vineri noaptea nu mi-e somn

RADIO PRO FM (92,1 MHz)

5,00-5,30 BULETIN DE ȘTIRI la fiecare sfert de oră; 5,30-7,00 PRO FM PÂNĂ LA UNU cu Ramon Cotizo; 7,00-10,00 PRO FM PÂNĂ LA UNU cu Flavius Esnican
10,00-13,00 PRO FM PÂNĂ LA UNU cu Mihai Dobrovolschi; 13,00-14,00 13-14 CU ANDREI cu Andrei Gheorghe; 14,00-17,00 POFTIM PRO FM cu Cătălin Lăpuscă
17,00-19,00 FPRO FM E AICI cu Cristi Schnebli; 19,00-22,00 281.976 cu Flavius Esnican; 22,00-24,00 LATINO PARTY cu Vali Bărbulescu; 0,00-2,00 HOT PARTY MIX cu DJ Mike

RADIO TIMIȘOARA

6,00 Ceasurile dimineții
8,00 Muzică populară cu dedicații
9,00 Cânt din suflet; 10,00 De zece ori România; 11,00 Gramofon
12,00 Miez de zi la polul vest
13,00 Emisiune în limbile minorităților
16,00 Radio cocktail
18,00 Actualitatea radio
18,10 România 2000 plus
19,00 Radiojurnal; 19,15 Idei în dialog
20,05 Călătorie în lumea poveștilor
20,15 Istoria muzicii rock
21,00 Curierul de seară
Știri: 6,00; 7,55; 9,00; 11;00; 12,50; 17,00; 20,00; 21,00; 21,55.
Radio Jurnal: 7,00; 16,00; 19,00.

RADIO SEBIȘ

6,00 Matinal 21
9,00 Tu alegi!
10,00 Cafeaua de zece
12,00 Secvența 21
14,00 La porțile dorului - muzică populară
15,00 Magazin 21
17,00 Lentila de contact
18,00 La mulți ani! - dedicații muzicale
19,00 Expresul de seară
22,00 Club 21
0,00 92,1 insomnii!

TVR 1

7,00 O vedetă... populară - rel.
7,50 Oameni ca noi
8,20 Desene animate
8,45 Fram - s.
9,35 La telefon, muzica populară
10,25 Johnny și Clyde - aventuri, SUA, 1995
12,30 Casa mea
13,00 Călcâiul lui Ahile - s.
13,30 Auto Club
14,00 Jurnalul de prânz
14,10 Arca Marinei
16,15 Frumoasele școlii - s.
17,00 Ora G
18,00 Teleenciclopedia
19,00 Garantat 100%
20,00 Jurnal. Meteo
20,25 Sport
20,30 Legenda românească
21,30 Amy - s.
22,25 Jurnalul de noapte
22,35 Secretul lui Joe Gould - dramă, SUA, 2000
0,25 Marele jazz cu Florian Lungu

TVR 2

7,00 Călătoriile lui Ics - rel.
7,30 Desene animate - rel.
8,35 Toți împreună
9,25 Răscruci
10,00 Desene animate
10,20 Povești cum n-ați mai auzit - s.
11,05 Wishbone - s.
11,35 Desene animate
12,00 Piatra magică - s.
12,30 Arca lui Noe
13,00 On line
13,30 Medalion de interpret
14,00 Atlas
14,30 Știri
14,35 Planeta singuratică
15,30 Top TVR 2
16,30 Povestiri cu Internet neașteptat
17,00 Eroul meu - s.
17,30 Stelele gimnasticii românești
18,30 Telejurnal TVR 2
18,40 Prețul succesului
19,10 Fascinația chitarei
19,50 Serată la Muzeul Cotroceni
20,20 Televiziunea, dragostea mea
21,15 Scurte povestiri cinematografice - s.
22,00 Știri
22,05 Jonathan Creek - s.
23,00 NBA Action
(▲) 23,25 Despre viață și sex
0,10 TVM. Mesager

PRO TV

7,00 Desene animate
8,00 Micii războinici - s.
8,30 Cavalerii din Tir Na Nog - s.
9,00 Liceul Madison - s.
10,00 Bătălia pentru Terra - ultimul episod
10,40 Cei mai frumoși ani - s.
11,30 Familia Hughley - s.
12,00 Gillette - lumea sportului
12,15 ProMotor
13,00 Știrile Pro TV
13,10 Zero - rel.
14,00 Secretele bărbaților - s.
14,30 Dharma și Greg - s.
15,00 O lume dispărută - s.
15,50 Jake și Grăsanul - s.
17,00 Profashion
17,30 Handbal - Cupa Campionilor Europeni: **Oltchim Râmnicu Vâlcea - Gaz Artas (Grecia)**, în direct
19,00 Știrile Pro Tv
19,30 Steaua ta norocoasă
(●) **22,00 Cei doi Jake** - polițist, SUA, 1990
0,30 Millenium - s.
(■) **1,30 Impulse: Corporate ladder** - f. erotic
3,00 Profashion - rel.

TV ACASĂ

7,30 Știrile de Acasă - rel.
8,10 Acasă la români - rel.
8,45 Îngerașul - rel.
9,30 Căsuța poveștilor - rel.
9,45 Acasă la bunica - rel.
9,55 De 3 x femeie - rel.
10,45 Dragoste și putere - s. rel.
11,10 Fiorella - s., rel.
12,00 Iubire fără limite - s. rel.
12,50 Dragoste nebună - rel.
13,40 Luisa Fernanda - s. rel.
14,30 Al șaptelea cer - s.
15,30 Dex, mascatul - s.
16,00 Ricky Martin Special - „Livin la vida"
17,00 Soțul și soția - primul episod
17,30 Viața bate filmul
18,30 Spune drept - interviul exploziv al săptămânii
19,05 Iubire fără limite - s.
20,00 Știrile săptămânii
20,35 Ramona - s.
21,30 Jane Eyre - dramă, Anglia, 1997
23,40 Soțul și soția - rel.
0,05 Viața bate filmul - rel.
1,15 Muzica de Acasă

PRIMA

7,00 Salvați de clopoțel - rel.
8,00 Emisiune pentru copii
10,30 Eddie McDowd - s.
11,00 Sport Magazin
14,30 Motor
15,00 Exploziv
15,30 Viper - s.
16,30 Salvați de clopoțel - s.
17,30 Camera de râs
18,00 Focus
19,00 Real TV
19,30 Impact
20,00 Vrei să fii miliardar?
21,00 Luna plină - dramă, SUA, 1988
23,30 Impact - rel.
0,00 Film artistic

ANIMAL PLANET

8,00 În căutarea cailor furați
9,00 Supraviețuitorii
10,00 Vânătorul de crocodili
11,00 Zig & Zag
11,30 Acvanauții
12,00 Lassie
12,30 Un câine cu imaginație
13,00 Salvați animalele
13,30 Reportaje de la zoo
14,00 Povestiri despre cai
15,00 Salvați și salvatori
16,00 Ceasul biologic al animalelor
17,00 Portrete din natură
18,00 Temerara lebădă
19,00 Cel mai mare mincinos
20,00 Câinii polițiști
21,00 Ilustrate din natură
21,30 Musafiri nepoftiți
22,00 Vânătorul de crocodili
23,00 Contact extrem
23,30 Aventurile lui O'Shea
0,00 Apel de urgență
1,00 Acvanauții

DUNA

6,35 Matinal; 8,10 Pentru copii; 9,30 Micul meu oraș; **10,00 Bine ați venit pe insula noastră** - s.; 10,25 Ce-i adevărat e adevărat; 11,05 Evrica!; 12,05 Hungaria Litterata; 12,50 Știri; 13,05 Operete; 13,55 Religia; 14,30 Cartea junglei; **14,55 Vacanță zburdalnică** - f. Ungaria; 16,15 Sport - baschet; 18,00 Calendar; 19,00 Știri, sport; 19,30 Basme; **20,05 Viața Mariannei** - f. TV Franța, 2/1; 21,45 Fotografii celebre ale sec. XX; 22,00 Știri, sport; **22,30 Numele operațiunii: Samum** - f. Polonia; 0,05 Sport; 0,40 Știri; **0,55 Școli înalte** - f. Ungaria

ATOMIC TV

7,00 Selector
10,30 Romanian Top 100
12,30 File de poveste
13,00 Selector
14,00 K Lumea
16,00 Selector
18,30 Atomix
21,30 Febra - party music
22,30 Vibrații
23,30 Klub Bizzar
0,30 Selector
1,30 Insomnia

BUDAPESTA 1

7,30 Lumea satului; 7,45 Matinal; 8,40 Desene animate; **9,20 Fedor** - s.; 9,30 Du-te - vino - sport copii; 9,55 Religie; 10,05 Zanzibar - emisiune pentru tineri; 11,25 Fum de aur - mesajul trecutului; 13,00 Știri; 13,10 Bravo TV; 14,05 Miliardarul - doc.; 15,30 Delta-magazin; 16,00 100 ani de fotbal; 16,55 Secolul nostru; 17,20 1100 ani în centrul Europei; 17,50 Jani merge acasă - rep.; 18,20 Show în deșert - doc; 20,00 Loto-show; 20,30 Știri; 21,05 Anotimpuri capricioase - emis. distractivă; **22,05 Imensa Afrodita** - comedie, SUA; **23,40 Dansul ouălor** - f. Franța, cu Gerard Depardieu

RTL KLUB

7,30 Matinal; 8,00 Clubul copiilor; 10,55 Desene animate Disney; 11,45 Pe țeavă - d. a.; **12,25 Primul sărut** - s. Franța; **12,55 Jesse** - s.; 13,25 Auto Mania; 14,00 Știri; 14,10 Noroc; **14,35 Lorzii ținutului Hazard** - s. aventuri, SUA; **15,25 Babylon 5** - s. SF; **16,10 Străinii** - s. SF; **17,00 Aur ucigător** - aventuri, SUA, 1994, cu Brooke Shields; **18,40 Lumea dispărută** - s.; 19,30 Știri; 19,50 Focus plus; **20,10 Tipii** - s. distractiv Ungaria; **20,50 Clubul agenților secreți** - comedie/acțiune, SUA, cu Hulk Hogan; 22,25 Lotto; **23,35 Poltergeist** - s.

VĂ RECOMANDĂM

HBO - 20,00 După faptă și răsplată - acțiune, SUA, 1999

HBO - 21,45 Temnița roșie - thriller, SUA, 1997

VĂ RECOMANDĂM

TV ACASĂ, ora 21,30 Jane Eyre - dramă

Ecranizarea romanului gotic semnat de Charlotte Brönte o are protagonistă pe Samantha Morton, englezoaica nominalizată la Oscar în '98, pentru partitura din „Sweet and Lowdown", în regia lui Woody Allen. Orfana Jane Eyre a avut parte de o copilărie nefericită, dar, ambițioasă și inteligentă, a reușit să-și croiască un drum în viață. Numai în iubire nu pare prea norocoasă...

TELE 7 ABC

7,00 Emisiune muzicală
9,59 Telecaricatura zilei
10,00 La ordinea zilei - rel.
11,29 Telecaricatura zilei
11,30 As Show - rel.
12,29 Telecaricatura zilei
12,30 Măștile puterii - rel.
13,45 Lumea misterelor - rel.
15,00 24 din 24 - rel.
15,30 Documentar
15,59 Telecaricatura zilei
16,00 Post Meridian
17,59 Telecaricatura zilei
18,00 As Show
19,00 Documentar
19,29 Telecaricatura zilei
19,30 La ordinea zilei
21,00 Telejurnal
21,30 Documentar
21,59 Telecaricatura zilei
22,00 Reporter Tele 7
23,00 Telecaricatura zilei
23,15 Viața noastră cea de toate zilele

HBO HBO

10,00 Toată lumea spune te iubesc - muzical, SUA, 1996
11,45 Dragă, am micșorat copiii! - s.
12,30 Sergentul Bilko - comedie, SUA, 1996
14,00 K - thriller, SUA, 1997
16,15 Țapul ispășitor - thriller, SUA, 1998
18,00 Bebeluși geniali - comedie, SUA, 1999
19,30 Totul despre sex - s.
20,00 Doberman - acțiune, SUA, 1997
21,45 Stargate SG-1 - s.
22,30 Turnul de control - comedie coprod. '97
0,30 Viața e frumoasă - dramă, Italia, 1997

DISCOVERY

10,00 Aventuri la pescuit
10,25 Actualități Discovery
10,55 Albinele ucigașe
11,50 Istoria redescoperită
12,45 Confesiunile unui... automobil Lotus
13,10 Jurassica
13,40 Arme de război
14,30 De vorbă cu extratereștrii
15,25 Știința imposibilului
16,15 Mistica perlei
17,10 Salvatorul grădinilor
17,35 Autostrada 66
18,05 Aventuri la pescuit cu Rex Hunt
18,30 Actualități Discovery
19,00 Istoria redescoperită: Egipt
20,00 Europa vie
21,00 Mari bătălii
21,30 Actualități Discovery
22,00 Dincolo de adevăr
23,00 Cea mai periculoasă profesie din lume
0,00 Legendele istoriei
1,00 Power Zone
3,00 Istoria redescoperită

ANTENA 1- TV ARAD

6,30 Știri TVA - rel.
7,00 Observator
8,00 'Neața
11,00 Moloney - s.
12,00 Răscumpărarea - western, SUA, 1982
13,00 Știrile amiezii
(●) **14,00 Risky Business** - film
16,00 Emisiune în limba germană
16,30 Publicitate, Promo, Dedicații muzicale
16,45 Știri TVA
17,20 Îmbrățișări pătimașe - s.
19,00 Observator
(●) **20,00 Sanctuarul** - thriller, SUA, 1988
22,00 Marius Tucă Show
23,00 Observator
23,30 Noaptea târziu cu Mircea Badea
0,30 În slujba legii - s.
1,30 Intrigi în Paradis - s.
2,30 Simțul dreptății - s.
3,30 Cosas del Amor - s.
4,30 Ape liniștite - s.
5,30 Zile din viața noastră - s. rel.

TV INTERSAT

8,25 Deschiderea programului
8,30 Cafeaua de dimineață
9,30 Trei destine - s.
10,15 Neon Rider - s.
11,00 Știrile Intersat * Vocea străzii * Reportajul zilei - rel.
12,00 Prințul de Bel Air - film, rel.
13,30 Ți-e teamă de întuneric? - s.
14,00 Desene animate
14,30 Mistere, farmece și miracole - s.
15,00 Emisiune în limba germană - rel.
15,30 Kelly - s.
16,00 Adrenalină - rel.
17,00 Deșertul vorbește - s.
17,30 Comorile lumii
17,45 Obiectiv economic
18,00 Avanpremiera știrilor Intersat
18,02 Haideți să ne jucăm
18,15 Știrile Intersat * Vocea străzii * Reportajul zilei
19,00 Trei destine - s.
20,00 Trei ceasuri rele
21,00 Ți-e teamă de întuneric? - s.
21,30 Crimă în districtul Coweta - film
23,30 Știrile Intersat * Vocea străzii * Reportajul zilei - rel.
(■) 0,00 Erotica
5,00 Închiderea programului

TV 2

6,50 Ediție matinală; **9,35 Bogați și frumoși** - s.; **10,00 Plin de viață** - s.; **10,25 Liceeni îndrăgostiți** - s.; 10,45 Ajută-te singur!; 11,10 Ofertă directă; 12,00 Gânduri matinale; 12,05 Galerie istorică maghiară; **12,10 Ungaria, mâine** - s.; **12,40 Stefanie** - s.; **13,30 Pentru totdeauna, Julia** - s. Italia, 6/1; **15,35 Hercules** - s.; **16,10 Pe aripile vântului** - s.; **17,00 Ramona** - s.; **17,25 Frumoasa din Acapulco** - s.; **17,55 Fiorella** - s.; **18,40 Maria Isabel** - s.; 19,30 Fapte; 20,00 Roata norocului; 20,40 Gură de copil; **21,00 Înger sălbatic** - s.; 21,30 TV 2 - post Revelion; **22,25 Fiul mamei** - f., pol. SUA, cu Jemie Lee Curtis; 0,10 Bună seara, Ungaria; 0,55 Talkshow pe Internet; **1,55 Inamici jurați** - s. polițist, SUA, cu Robert Redford, River Phoenix; 2,45 Internet

PRO 7

7,05 Sam-mag.; 7,55 Taff-magazin; **8,30 Cine-i șeful?** - s.; **9,25 Roseanne** - s.; **9,50 Jesse** - s.; **10,20 Comedie Germ.1997**; **12,05 Matlock** - s.; 13,00 Bill Cosby show; **13,30 Roseanne** - s.; 14,00 Sam; 15,00 Talk-show-uri; 18,00 Taff magazin; **18,30 Jesse** - s.; **19,00 Sabrina** - s.; **19,30 Fam. Bundy** - s.; **20,00 Simpsonii** - s.; 20,30 Galileo magazin; 20,55 Știri; **21,15 Buffy, spaima vampirilor** - s.; **22,15 Angel** - s.; 23,15 TV Total; 0,15 Reportaj PRO 7 - Piloți militari; **1,00 Vară fierbinte în L.A.** - erotic, SUA, 1996

SAT 1

6,30 Matinal; **10,00 Jake și Mc Cabe** - s.; **11,00 Helo, nene doctor** - s.; 12,00 Talkshow-uri; **16,00 Judecătoarea Barbara Salesch** - s.; **17,00 Chicago Hope** - s.; 18,00 Concurs - tv; 18,30 Magazin regional; 19,00 Quiz Show; 19,30 Știri RTL; 20,00 Blitz magazin; 20,40 Quiz Show; **21,15 Zona lui Wolf** - s. polițist, Germania; **22,15 Se caută un tată** - s. polițist, Germania, 1999; 0,15 Harald Schmidt Show; **1,15 Tabăra de fete** - s.

TV 5

13,05 100% Întrebări; 13,30 Jurnal; 14,05 Timpul prezent; 15,00 Jurnal; **15,15 Julie Lescaut** - s.; 17,00 Jurnal; 17,20 Invitatul TV 5; 17,30 Magazin; 18,05 Piramide; 18,30 Întrebări pentru campion; 19,00 Jurnal TV 5; **19,15 Julie Lescaut** - s.; 21,00 Jurnal Elveția; 21,30 Jurnal France 2; 22,05 Strip Tease. Magazin; 23,00 Jurnal TV 5; **23,15 Cheia** - s.

EUROSPORT

9,30 Patinaj viteză; 10,30 Patinaj viteză - CM Hamar/Norv.; 11,30 Schi nordic CM; 12,30 Moto Trial - Barcelona; 13,30 Auto-Nascar Wriston Cup-Daytona; 14,30 Tenis - turneu WTA Dubai, optimi în direct; 16,00 Patinaj viteză CM - Hamar; 17,00 Schi nordic CM - Lahti în direct, 18,30 Snowboard-Berchtesgaden; 19,00 Schi nordic - trambulină, Lahti; 19,50 Flash; 20,00 Schi nordic CM - Lahti în direct; 21,00 Atletism Atena; 22,00 Patinaj artistic - Japonia; 0,00 Știri; 0,15 Schi nordic - fond Lahti/FIN.; 1,15 Schi nordic CM - Lahti trambulină.

VĂ RECOMANDĂM

ANTENA 1. 20,00
Sanctuarul - acțiune, SUA

Un asasin profesionist vrea să renunțe definitiv la viața sângeroasă și pe muchie de cuțit. Tânjind după tihnă sufletească, el se refugiază în credință și vrea să devină preot. Numai că zidurile bisericii nu sunt destul de groase pentru a-l apăra de „prietenii" din trecut. În rolurile principale îi veți recunoaște pe Mark Dacascos (eroul din „Corbul"), Kylie Travis, Jaimz Woolvett, Alan Scarfe.

Producător portughez de cămăși din țesături angajează pentru întreprinderea sa din Arad

DIRECTOR DE PRODUCȚIE

Cerințe:
Diplomă de inginerie textilă
Experiență între 3 și 5 ani în producția de confecții
Experiență între 2 și 3 ani în funcție de conducere
Abilități de utilizare a calculatoarelor
Cunoașterea limbii engleze
Experiența în utilizarea softului de specialitate constituie un avantaj

Se oferă:
Salariu atractiv
Cadru profesional modern
Mediu de lucru dinamic și motivațional
Șansele unei cariere profesionale într-o firmă internațională

Cei interesați sunt rugați să trimită CV-ul însoțit de o scrisoare de intenție la numărul de fax 01-3102515 (București)

TVR 1

7,00 Telematinal
8,00 Jurnalul de dimineață
9,00 Jurnal regional
9,40 Practic TV
10,30 TVR Cluj-Napoca
11,20 TVR Iași
12,10 TVR Timișoara
13,00 Tezaur folcloric - rel.
14,00 Jurnalul de prânz
14,15 Ciberfan
14,30 TVR Craiova
15,30 Becker - s.
16,00 Panorama
17,30 George și Leo - s.
18,00 Corect!
18,10 Impas în doi
19,00 Infomania
19,10 Avanpremieră Știri
19,15 Pasiuni - s.
20,00 Jurnal * Meteo
20,40 Sport
20,45 Recurs la morală
22,15 Cu ochii'n 4
23,15 Jurnalul de noapte
23,30 Martorii, serialul noului mileniu. Povești din culise (II)
0,10 Lumea dansului

TVR 2

7,00 Tip-top, mini-top - rel.
7,30 Băieți buni, băieți răi - s. rel.
8,15 Autograf muzical - rel.
8,35 Toți, împreună
9,40 Pragul de sus - rel.
11,05 Știri
11,10 Călătorind prin țară - rel.
11,40 Baltagul - f. rel.
13,25 Cronici votive - rel.
13,55 Desene animate
14,40 D-ra Andreea - s.
15,30 Știri
15,35 Trupa DP 2
17,10 Mit și istorie
17,40 Familia și legea - s.
18,30 Telejurnal TVR 2
19,00 Autograf muzical
19,20 Televiziunea, dragostea mea - rel.
20,25 Băieți buni, băieți răi - s.
21,15 Pe muchie de cuțit
22,10 Afaceri la cheie
22,25 E dreptul tău!
22,40 Știri
22,45 Știri bancare și bursiere
(●) **22,50 Dilema** - suspans, Franța, 1983
0,25 TVM. Mesager

PRO TV

7,00 Desene animate
7,40 Muzică
8,00 Știrile PRO TV
9,00 Nemuritorul - s.
10,00 Tânăr și neliniștit - s. rel.
11,00 Corbul, îngerul negru - rel.
12,00 Bebe - s.
(●) **12,30 În tabere opuse** - comedie/dramă, SUA, 1988
15,00 În umbra justiției - s. primul episod
16,00 Tânăr și neliniștit - s.
16,55 Jocuri magice
17,00 Știrile Pro TV
17,40 Teo
18,45 Pro TV te ascultă ce vezi * Vremea
19,00 Știrile Pro TV
(●) **19,45 Kiss and Tell** - comedie, SUA, 1997
21,30 Fotbal Liga Campionilor - prima repriză, LIVE
* Știrile PRO TV - în pauză
22,45 Fotbal Liga Campionilor - repriza a doua, LIVE
23,45 Știrile Pro TV
0,00 X și Zero
0,10 PRO TV te ascultă ce vezi
0,15 Fotbal - Rezumat UEFA
1,30 Seinfeld - s.

TV ACASĂ

7,30 Știrile de Acasă - rel.
8,10 Spune drept - rel.
8,45 Îngerașul - s. rel.
9,30 Căsuța poveștilor - rel.
9,45 Acasă la bunica - rel.
(●) 9,55 De 3 x femeie - rel.
11,00 Dragoste și putere - s. rel.
11,25 Fiorella - s. rel.
12,15 Iubire fără limite - s. rel.
13,15 Ia-mă acasă - rel.
13,50 Acasă la români - rel.
14,35 Acasă la bunica - rel.
14,45 Doctorul casei - rel.
15,30 Înger sălbatic - s.
16,20 Desene animate
16,30 Îngerașul - s.
17,30 Dragoste și putere - s.
17,55 Acasă la bunica - rețeta culinară a zilei prezentată de Monica Ghiuță
18,05 Fiorella - s.
19,00 Iubire fără limite - s.
20,00 Știrile de Acasă
(●) 20,35 De 3 x femeie - o emisiune pentru femeia mileniului III
21,10 Dragoste nebună - s.
22,00 Luisa Fernanda - s
23,00 Dragoste și putere - rel.
23,25 De 3 x femeie - rel.
0,00 Știrile de Acasă
0,50 Muzica de Acasă

PRIMA

7,00 Salvați de clopoțel - s. rel.
8,00 Prima Mix!
13,30 Cinemagia - rel.
14,00 Romania@ Large - rel.
14,30 Stil - rel.
15,30 Viper - s.
16,30 Salvați de clopoțel - s.
17,30 Camera de râs
18,00 Focus
19,00 Real TV
19,30 Impact
20,00 Cronica cârcotașilor
21,00 Adio, dar rămân cu tine - comedie, SUA, 1982
23,00 Focus
23,30 Impact - rel.
0,00 Viper - s. rel.
1,00 Focus - rel.

ANIMAL PLANET

8,00 Contact extrem
9,00 Black Beauty
9,30 Un câine cu imaginație
10,00 În lumea animalelor
10,30 Planeta animalelor
11,00 Salvați și salvatori
11,30 Medicul veterinar
12,00 Vânătorul de crocodili
12,30 Cel mai mare mincinos
13,00 Vânătorul de crocodili
14,00 În mijlocul naturii
14,30 Acvanauții
15,00 Salvați și salvatori
15,30 Medicul veterinar
16,00 Pacienții lui Harry
16,30 Reportaje de la zoo
17,00 Rase de câini
18,00 Planeta animalelor
18,30 Vânătorul de crocodili
19,00 Salvați animalele!
19,30 În mijlocul naturii
20,00 Veterinari în Africa
21,00 Călătorii uluitoare
22,00 Ilustrate din natură
22,30 Aventurile lui O'Shea
23,00 Zoofobia
0,00 Urgențe veterinare
1,00 Contact extrem
1,30 Acvanauții

DUNA

6,30 Dimineața; 9,40 Calendar - doc.; **10,35 Primele filme științifice** - s.; 11,00 De-a lungul Amur-ului - doc. 4/2; **11,50 Prietenii de pe strand** - s.; 12,50 Știri; 13,00 Știri economice; 13,15 Echitație magazin; **13,45 Cartea junglei** - s.; 14,10 Copii în lumea mare; 14,20 Călugării în Ungaria medievală; 14,45 Evrika - cercul elevilor - rel.; 15,45 Limba maternă; **16,05 Bine ați venit pe insula noastră** - s.; **16,30 Călătorie în țara gurmanzilor** - s.; 17,00 Calendar; 19,00 Știri, sport; 19,30 Basme; **20,00 Copiii sticlarului** - basm; 21,50 Animație; 22,00 Știri; 22,30 Castele; **23,30 Prés** - f. Ungaria.

ATOMIC TV

7,00 Selector
10,25 Reactor - rel.
10,30 Selector - muzică pe bandă rulantă
11,00 Atomix - rel.
14,00 Interactiv
15,30 Proaspete și fierbinți
15,55 Reactor - știrile zilei
16,00 Rockada - rel.
17,00 Selector
19,00 Atomix
21,55 Reactor - știrile zilei
22,00 Atomic Café
22,30 Selector
23,00 Metropolis
0,00-7,00 Insomnia

BUDAPESTA 1

6,42 Matinal; 6,45 Lumea satului; 7,00 Matinal; 9,30 Mileniu; **9,35 Totul pentru iubire** - s.; 10,35 Matinal; 13,00 Știri; 13,10 Jurnale regionale; 14,00 Magazinul minorităților; 15,00 Arhiva de filme - Jurnale din 1940; **15,15 Viziune pe malul lacului** - f. Ungaria; 16,50 Mileniu; 17,00 Curs de limba germană; 18,00 Expediția Equator; 18,25 Ungaria alternativă; 19,00 Știri; **19,20 Iubiri la Saint Tropez** - s.; 20,15 Jurnal internațional; 20,30 Știri; 21,00 Show juridic; 21,30 Fotbal, Liga campionilor; 23,40 Știri; 23,50 Actual; 0,30 Panorama; 1,00 Fotbal - Liga campionilor

RTL KLUB

7,30 Matinal; 10,00 Clubul rețetelor; **10,20 Iubire nebună** - s.; **10,45 Secrete și iubiri** - s.; 11,35 Top Shop; 12,30 La prânz; 13,30 Clubul rețetelor; 14,00 Știri; **14,40 Al doilea sărut** - s.; **15,05 Helene și băieții** - s.; **15,35 Sea Quest DSV** - s.; **16,25 Terra nostra** - s.; **17,25 Paula și Paulina** - s.; **18,15 Maria** - s.; **19,00 Iubire nebună** - s.; 19,30 Știri; 19,55 Vrei să fii milionar - conc. tv.; 20,25 Focus; 20,55 Între prieteni; 21,25 Csiúz; 22,25 Tu ești cel mai bun; 0,10 Știri; 0,55 Fete bătrâne

VĂ RECOMANDĂM

HBO - 22,30 Turnul de control - comedie coprod. '97

VĂ RECOMANDĂM

PRIMA. 21,00 Adio, dar rămân cu tine - comedie, SUA

Deși era văduvă de mai bine de trei ani, Kay Villano (Sally Field) nu-și putea uita soțul, Jolly (James Caan), mare pișicher. Până când l-a întâlnit pe Rupert Baines (Jeff Bridges), un profesor de egiptologie.

După ce și-a dat seama că e înamorată de Rupert, Kay a acceptat să-i devină soție. Ziua nunții se apropie, Jolly, deși mort, nu și-a pierdut mândria și îi apare fostei neveste sub chip de fantomă, cerându-i socoteală că vrea să se mărite cu un individ tăntălău.

Kay nu renunță la noul mariaj. Jolly nu vrea să dispară definitiv. Nunta se produce. Rezultatul? Un ciudat menage-à-trois.

TELE 7 ABC

8,00 Documentar
9,00 Țara Spiridușilor
10,00 La ordinea zilei - rel.
12,00 Domino
13,00 Weekend ABC
15,00 Emisiune muzicală
15,30 Documentar
16,00 Lumea misterelor
17,00 Emisiune muzicală
18,00 Lumea în clipa 2000
19,00 Documentar
20,00 As Show
21,00 Telejurnal
21,30 Documentar
22,00 Îți mai aduci aminte, Doamnă?
23,00 Emisiune muzicală
0,00 Lumea misterelor - rel.

HBO

10,00 Desene animate
10,30 Dragă, am micșorat copiii! - s.
11,15 Madeleine - aventuri, SUA, 1998
12,45 Mesaj de departe - dragoste, SUA, 1999
15,00 Să înceapă jocul! - dramă, SUA, 1998
17,15 Stargate SG-1 - s.
18,00 George, trăsnitul junglei - aventuri, SUA, 1997
19,30 Cinema
20,00 După faptă și răsplată - acțiune, SUA, 1999
21,45 Temnița roșie - thriller, SUA, 1997
23,45 Gloria - suspans, SUA, 1999
1,30 Când trompetele tac - dramă, SUA, 1998
3,00 Peripețiile lui Margaret - comedie, SUA, 1998

DISCOVERY

10,00 Aventuri la pescuit cu Rex Hunt
10,25 Confesiunile unui... avion ușor
10,55 Asia sălbatică
11,50 Istoria redescoperită
12,45 Provocarea zborului
13,40 Mașini extreme
14,30 O problemă de securitate națională
15,25 Zona sănătății
17,10 Salvatorul grădinilor
17,35 Satul ecologic
18,05 Istoria redescoperită
19,00 Luni de război
19,30 Povestiri din război
20,00 Câmpuri de bătălie
21,00 Polițiști în linia întâi
22,00 Povestirile lui Barry Gray
23,00 Secolul oamenilor
0,00 Dosarele FBI
1,00 Cel mai mare scufundător din lume
2,00 Medici detectivi
3,00 Criminaliștii

ANTENA 1- TV ARAD

6,45 Șarpele și cocorul - arte marțiale, Hong Kong
8,20 Stan și Bran
9,30 Știri TVA - rel.
10,00 Casa de piatră
10,30 Roata de rezervă
11,00 Cascadorii de la Hollywood - s.
12,00 Hochei: Steaua București - Miercurea Ciuc, în direct
14,00 Pe aripile filmului
14,30 Iarna nu-i ca vara
16,00 Orient Expres - talk show
18,00 Te voi iubi mereu - s.
19,00 Observator
(●) **19,45 Lista neagră** - polițist, SUA, 1976
21,45 Observator
(●) **22,00 Martorul mut** - thriller, Canada, 1995
(■) **0,00 Dezlănțuiri intime** - s. erotic
(■) **0,30 Zonele plăcerii** - s. erotic
1,00 O lumină pe cer - SF, SUA
3,15 Te voi iubi mereu - s., rel.
4,00 Roata de rezervă - rel.
4,30 Casa de piatră - rel.
5,00 Fir întins
5,30 Stan și Bran - rel.

TV INTERSAT

8,55 Deschiderea programului
9,00 În așteptarea luminii - film
10,30 Desene animate
11,00 Știrile Intersat * Vocea străzii * Reportajul zilei - rel.
12,00 Triumful spiritului - film
13,30 Deșertul vorbește - s.
14,00 Muzică și film - rel.
15,00 Labirint - rel.
16,00 Kelly - s.
16,30 Challange - s.
17,00 Ți-e teamă de întuneric - s.
17,30 Camera ascunsă
18,00 Avanpremiera știrilor Intersat
18,02 Haideți să ne jucăm
18,15 Știrile Intersat * Vocea străzii * Reportajul zilei
19,00 Pentru tine!
19,30 Camera un pic ascunsă!
20,00 Show cu ecou - în direct
22,00 Zombiethon - film
23,30 Știrile Intersat * Vocea străzii * Reportajul zilei - rel.
(■) 0,00 Erotica
5,00 Închiderea programului

TV 2

7,00 Rădăcini; 7,30 Biblia pentru copii; 8,00 Matineu, desene animate; 10,00 Desene animate; **12,00 Liceeni îndrăgostiți** - s.; 12,25 Party TV - magazin; 13,25 Lumea sălbatică - doc.; **14,15 Călărețiii vântului** - s.; **15,10 Nord și sud** - s.; **16,10 De la unu la doi** - s.; **16,35 Buni prieteni** - s; **17,00 Conan, aventurierul** - s. SUA; **17,40 Aventurile lui Sindbad** - s.; **18,40 Hercules** - s.; 19,30 Fapte; **20,05 Poliția aeriană** - s.; **21,00 Rugăciunea unui ninja pentru moarte** - acțiune, SUA; **22,45 Luptătorul autostrăzii** - acțiune, SUA, cu Chuck Norris; **0,15 Misiune periculoasă** - s.; **1,10 Mata Hari** - spionaj, SUA/Ungaria, cu Sylvia Kristel

PRO 7

7,15 Arabella talk; 8,05 Taff; 8,35 Desene animate; **12,35 Babylon 5** - SF, SUA, 1999; **13,25 Piele de găină** - s.; **13,50 Grown Ups** - s. distractiv, SUA; **14,20 Familia Bundy** - s.; **15,15 Dharma & Greg** - s.; **15,40 Prieteni** - s.; **16,10 Simpsonii** - s.; **16,40 Sabina** - s.; **17,05 Vrăjită** - s.; **18,00 Roswell** - s. SF SUA; 19,00 Povești de dragoste - show; 20,00 Talk, talk, talk; 20,30 Max - magazin; **21,15 Masca** - comedie/fantasy, SUA, 1994, cu Jim Carrey; **23,00 Exploziv** - thriller/acțiune, SUA, 1994, cu Jeff Bridges, Tommy Lee Jones; **1,15 Recul** - acțiune, SUA, 1997, cu Gary Daniels

SAT 1

7,20 Blitz - magazin; 7,55 Desene animate; **15,00 Enterprise** - s. SF; **16,00 Star Trek** - s. SF; **17,00 Pacific Blue** - s.; 18,00 Adevărat; 18,30 Știri; **19,00 Helmut și Helmuth** - comedie, sport; 19,30 Fotbal - Bundesliga, et. 22; 21,00 Sport; **21,15 Star Trek 2** - SF, SUA, 1982, cu William Shatner, Leonard Nimoy; 23,40 Show-ul săptămânii; **1,05 Călătorul** - dramă, SUA, 1997

TV 5

13,20 France Feelings; 13,30 Jurnal France 2; 15,00 Jurnal TV 5; 15,15 Magazin; 16,30 Reportaje Arte; 17,00 Jurnal; 17,15 Invitatul TV5; 17,30 Sport Africa; 18,05 Piramide; 18,30 Întrebări pentru un campion; 19,00 Jurnal TV 5; 19,15 Magazin; 21,00 Jurnal Belgia; 21,30 Jurnal France 2; 22,05 Thalassa; 23,00 Jurnal TV 5; 23,15 Trimis special

EUROSPORT

9,30 Sporturi extreme; 10,30 Schi nordic CM; 10,45 Schi nordic, în direct; 12,30 Schi alpin - slalom masc. Shigakogen/Jap.; 13,30 Bob - CM Park City fem.; 14,30 Schi nordic; 15,00 Schi nordic CM, în direct; 15,30 Snowboard; 16,00 Tenis - WTA Nissa, semifinale, în direct; 17,30 Schi nordic CM; 18,00 Bob - CM Calgary, în direct; 19,00 Schi alpin, slalom super uriaș fem., Garmisch; 19,50 Știri; 20,00 Bob - CM dublu, Calgary; 21,00 Sanie - Lake Placid; 22,30 Sumo; 23,30 Sporturi extreme; 0,00 News Report; 0,15 Tenis - turneu ATP Marsilia, semifinala; 1,15 Box.

VĂ RECOMANDĂM

PRIMA TV, ora 21,00 Luna plină - dramă

Floyd, eroul acestei povești, e cu moralul la pământ. Nu a mai fost vesel de la moartea soției, locuiește cu tatăl său senil, iar creditorii îl vânează fără milă. Simpatica Louisse îl ajută cât poate. La fel și prietenul lui, Jimmy. Întâmplări ciudate și neașteptate se declanșează, ceea ce l-ar putea aduce pe Floyd într-o situație și mai disperată.

S.C. MANITOBA TEX SRL

angajează pentru secția imprimerie:

- **Imprimeur produse textile**, cu calificare la locul de muncă; stagiul militar satisfăcut, vârsta maximă 30 de ani, studii medii. Avantaj - cunoștințe elementare de limba engleză.
- **Preparator coloranți** cu cunoștințe în domeniu

Solicităm referințe de la ultimul loc de muncă și curriculum vitae.

Telefon: 250505; Fax: 281322 - de luni până vineri, orele 8-18
Adresa: Str. Ursului nr. 21.

TVR 1

7,00 Ceasul deșteptător
8,00 Universul credinței
9,00 Desene animate: Woody, ciocănitoarea buclucașă
9,30 Kiki Riki Miki
10,30 Viața satului
12,00 Tezaur folcloric
13,00 De luni până duminică
13,45 Jurnalul de prânz
14,00 Handbal feminin: Rapid București - Motor Zaporoje
15,30 Anul sportiv, 2000
16,50 Lozul cel mare - dramă, SUA, 1984
18,00 Trupa de șoc caută o vedetă!
(●) 19,30 Acțiune! Motor! - ultimul ep.
20,00 Jurnal. Meteo
20,25 Sport
(●) 20,30 Bubuială în Bronx - acț., SUA, 1995
22,00 Știrile de sâmbăta asta
22,30 Videoteca de aur
23,30 Jurnalul de noapte
23,40 Marele Jazz

TVR 2

7,00 On line - rel.
7,30 Piatra magică - s. rel.
8,00 Desene animate - rel.
8,30 Medalion de interpret
9,00 Tradiții
9,30 Ferma
10,30 Cronici votive
11,00 Călătoriile lui Ics
11,30 Desene animate
12,00 Piatra magică - s.
12,30 Tip-top, mini-top
13,05 Splendorile naturii
14,00 Arta apărării
14,30 Știri
14,40 În numele sportului
15,15 O firmă: Casa de Windsor
16,05 Star Trek Voyager - s.
17,00 Documentar
17,30 Paralele inegale
18,30 Telejurnal TVR 2
18,40 Fiice și soții - s.
19,35 Spectacolul lumii văzut de I. Grigorescu
(●) 20,05 Vara, la marginea orașului - suspans, Marea Britanie, 1999
21,35 Roți și aripi - doc.
21,55 Știri
22,00 Baschet masculin: Philadelphia - Phoenix, în NBA
0,30 TVM. Mesager - știri

PRO TV

7,00 Călătoriile lui Guliver - s.
7,20 Sylvester și Tweety - s.
7,40 Căpitanul Simian - s.
8,00 Diabolik - s.
8,30 Micii războinici - s.
9,00 Superabracadabra
10,00 Cavalerii din Tir Na Nog - s.
11,00 Secretele războiului - doc
12,00 Profeții despre trecut
12,50 Știrile PRO TV
13,00 Secretele bărbaților - s.
13,30 Dharma și Greg - s.
14,00 Iubita mea norvegiană - f. muzical, SUA, 1938
(●) 15,45 Guvernatoarea - dramă, Anglia, 1996 (I)
17,30 Rătăciți printre fete - s.
18,15 Melrose Place - s.
19,00 Știrile Pro TV
19,30 Dădaca - s.
20,00 Vacanța Mare
(●) 21,00 Idila - dragoste, SUA, 1994
22,50 Marcă înregistrată
23,20 Suflete pierdute - s.
0,15 Poltergeist, moștenirea - s.
1,00 Magazin Liga Campionilor
(■) 2,00 Impulse: Dead of night - film erotic

TV ACASĂ

7,15 Teleshopping
7,30 Căsuța poveștilor - rel.
8,00 Al șaptelea cer - rel.
9,00 Ramona - s. rel.
9,50 Știrile săptămânii - rel.
10,25 Spune drept - rel.
11,00 Viața bate filmul - rel.
12,00 Trei femei - f. rel.
13,30 Ricky Martin - special
14,30 Al șaptelea cer - s.
15,30 Dex, mascatul - s.
16,00 Acasă la români - emisiune de muzică populară
* Cântă-mi lăutare
16,45 Soțul și soția - s.
17,15 Doctorul casei
17,50 La casa de vis
18,25 Ia-mă acasă!
19,00 Columbo: Moartea sergentului major - SUA, 1989, cu Peter Falk
20,35 Ramona - s.
*** Vremea de acasă**
21,30 Fotbal II Calcio - etapa a 19-a: direct
* Vremea de acasă
23,30 Soțul și soția - s. rel.
23,55 Știrile săptămânii - rel.
0,30 Acasă la români - rel.
* Teleshoping
1,30 Muzica de Acasă
* Muzica nopții

PRIMA

7,00 Creaturi sălbatice
8,00 Program pentru copii
10,30 Tradiții
11,00 Romania@large
11,30 Cinemagia
12,00 Duminică la prânz
13,00 Stil - rel.
14,00 Gloria - suspans, SUA, 1980
16,00 Justiție militară - s.
17,00 Camera de râs
18,00 Focus
18,30 Impact
19,30 Vrei să fii miliardar?
20,30 Real TV
21,30 Umbra unui străin - thriller, SUA, 1992
23,30 Romania@large - rel.
0,00 Film artistic
6,00 Focus - rel.

ANIMAL PLANET

8,00 Ucigașii Africii
9,00 Lumea animalelor
9,30 În mijlocul naturii
10,00 Parcul maimuțelor
11,00 Vânătorul de crocodili
12,00 Aventurile lui O'Shea
12,30 Ilustrate din natură
13,00 Contact extrem
14,00 Rase de câini
15,00 Vânătorul de crocodili
16,00 Reportaje de la zoo
17,00 Cel mai mare mincinos
18,00 Vedete necuvântătoare
19,00 Totul despre animale
20,00 Veterinari Hi Tech
20,30 Apărătorii animalelor sălbatice
21,00 O seară cu Chris Peckham
21,30 Totul despre animale
22,30 Suflet sălbatic
23,00 Șerpii mărilor
0,00 Aventurile vasului „Quest"
1,00 Contact extrem
1,30 Acvanauții

DUNA TV

6,35 Calendar; 8,10 Pentru copii; **9,25 Micul meu oraș** - s.; 9,50 Curs de maghiară; 10,00 Galerie istorică; 10,15 Ora de istorie; 11,00 Religie; 12,00 Răspundere pentru viață; 12,50 Știri; 13,05 Buchet de cântece; 13,25 Jurnale; **13,50 Halatul vorbăreț** - f. Ungaria; 15,20 Cronică; 15,50 Secolul nostru XX - doc.; **16,45 Cu foc cu fier** - s. Polonia 4/1; 17,35 Călugări în Ungaria medievală; 18,00 Talent; 18,30 Desene animate; 19,00 Săptămâna; 19,35 Știri; 20,00 Baschet feminin; **21,45 Viața lui Marianne** - f. tv Franța 2/2; 22,40 Sport; 23,10 Shakespeare - Furtuna, teatru;

ATOMIC TV

7,00 Selector
11,30 Atomic Café - rel.
12,00 Reactor
12,30 Vot - rel.
13,30 Hai-Hui - rel.
14,00 Interactiv
16,00 Selector
18,30 Atomix cu VJ-ii de la Atomic
21,30 Selector
23,30 Insomnia

BUDAPESTA 1

7,30 Magazinul satului; 8,00 Religie; 8,05 Desene animate; 8,50 Insula duminicală; 10,25 Piața centrală - rep.; 12,00 Religie - 13,10 Știri; 13,20 Clipele norocului; 13,45 Clinica TV - magazin medical; 14,15 Monumente naturale; 14,55 Cocteil extrem; 15,05 Em pt. tineri; 15,35 In memoriam Sinkovits Imre - amintiri; 16,30 Religie; 17,00 Ars Hungarica; 18,30 Șic - mag. de modă; 19,00 Imperiul ursului rusesc - doc. 20,00 Săptămâna; 20,45 Jurnal; 21,05 Șlagăr TV; 22,05 Vin repede; 23,00 Doamnele aleg

RTL KLUB

7,30 Imperiul simțurilor - doc. Anglia; 8,00 Clubul copiilor; 11,25 Des. animate; **11,55 Primul sărut** - s. FR; 12,25 Secolul nostru XX - doc; 13,20 Clubul rețetelor; 13,55 Joker; 14,00 Știri; **14,35 Aventurile căutătorului de aur** - s. F-SUA; **15,15 Direcția, bunica!** - comed., SUA; **17,35 Zile grele pe planeta Pământ** - s. av. SUA; **18,25 Amazon - Prizonierii** - s. av. SUA, cu Patrick Stewart; 19,20 Lotto; 19,30 Știri; 19,50 Dosar politic și social; **20,10 Justițiarul** - s. acț. SUA, cu Michael Madsen; **21,00 Între două focuri** - f. acț., SUA, cu Eddie Murphy; **23,10 Asta da** - comed., SUA, cu Ryan O'Neal; 0,45 Știri

VĂ RECOMANDĂM

HBO - 18,00 Mary cea cu vino'ncoa - comedie, SUA, 1998

VĂ RECOMANDĂM

ROMÂNIA 1 - 16:50 Lozul cel mare - dramă, SUA, 1984

Soții Maris, Frank (Martin Mull) și Julie (Anette Funicello), speră că într-o zi vor cumpăra lozul cel mare. Cei doi împătimiți ai câștigului peste noapte persevorează până când dau peste lozul mult-visat. Când credeau că vor fi cei mai fericiți oameni de pe pământ, soții Maris constată că banii nu reprezintă totul. Viața îmbelșugată nu le aduce nici fericirea mult visată, nici prieteni.

TELE 7 ABC

7,00 Emisiune muzicală
10,59 Telecaricatura zilei
11,00 Tentații - rel.
11,30 As Show - rel.
12,29 Telecaricatura zilei
12,30 Ofsaid
14,45 Documentar-rel.
15,59 Telecaricatura zilei
16,00 Post Meridian
17,59 Telecaricatura zilei
18,00 24 din 24
18,30 As Show
19,29 Telecaricatura zilei
19,30 La ordinea zilei
21,00 Telejurnal
21,30 Documentar
21,59 Telecaricatura zilei
22,00 Măștile puterii
23,00 Telecaricatura zilei
23,15 Viața noastră cea de toate zilele
1,00 Post Meridian - rel.
3,00 Emis. muzicală

HBO

10,00 Limbo - dramă, SUA, 1999
12,00 Vânătoarea de șoareci - comed. SUA, 1997
13,45 Un vârcolac american la Paris - horror, SUA, 1997
15,30 Jocurile inimii - dragoste, coprod., 1999
17,30 Cinema ● cinema ● cinema
18,00 Dovadă sângeroasă - suspans, SUA, 1998
20,00 Amistad - dramă, SUA, 1997
22,45 După faptă și răsplată - acț., SUA, 1999
23,15 Să înceapă jocul! - dramă, SUA, 1998
0,30 Go - acț. SUA, 1999

DISCOVERY

10,00 Aventuri la pescuit
10,25 Actualități Discovery
10,55 Liliacul uriaș
11,50 Istoria redescoperită
12,45 Pe aripile vântului
13,10 Terra X
13,40 Power Zone
14,30 Planeta singuratică:Pakistan
15,25 Dezastre maritime
16,15 Diamante!
17,10 Bărci de vis
17,35 Satul ecologic
18,05 Aventuri la pescuit
18,30 Actualități Discovery
19,00 Istoria redescoperită
20,00 Albinele ucigașe
21,00 Confesiunile unui... automobil Lotus
21,30 Actualități Discovery
22,00 De vorbă cu extratereștrii
23,00 Știința imposibilului
0,00 Mistica perlei
1,00 Power Zone
3,00 Istoria redescoperită

ANTENA 1-TV ARAD

6,30 Știri TVA - rel.
7,00 Observator
8,00 'Neața - emis. matinală
11,00 Moloney - s.
12,00 O proprietăreasă ciudată - comed., SUA, 1962
13,00 Știrile amiezii
14,00 Original Intent - dramă, SUA
16,00 Hoinar prin țară
16,30 Publicitate, Promo, Dedicații muzicale
16,45 Știri TVA Știri
17,20 Te voi iubi mereu - ep. 134, 135
19,00 Observator
(●) 20,00 Afaceri riscante - comedie, SUA
22,00 Marius Tucă Show
23,00 Observator
Ediția de noapte
23,30 Noaptea târziu cu Mircea Badea
0,30 În slujba legii - s.
1,30 Intrigi în Paradis - s.
2,30 Simțul dreptății - s.
3,30 Cosas del Amor - s,
4,30 Ape liniștite - s.
5,30 Zile din viața noastră - s.

TV INTERSAT

8,25 Deschiderea programului
8,30 Cafeaua de dimineață
9,30 Trei destine - s.
10,15 Neon Rider - s.
11,00 Știrile Intersat - Vocea străzii - Reportajul zilei
12,00 Alegerea lui Isabel - film rel.
13,30 Des. animate
14,00 Ți-e teamă de întuneric - s.
14,30 Kelly - s.
15,00 Neon Rider - s.
16,00 Microb
17,30 Emisiune în limba germană
18,00 Avanpremiera Știrilor Intersat
18,02 Haideți să ne jucăm - s.
18,15 Știrile Intersat - Vocea străzii - Reportajul zilei
19,00 Trei destine - s.
20,00 Adrenalină
21,00 Mistere, farmece și miracole - s.
21,30 Cascadă mortală - film
23,00 Știrile Intersat - Vocea străzii - Reportajul zilei
(■) 0,00 Erotica
5,00 Închiderea programului

TV 2

6,50 Bună dimineața!; **9,35 Bogați și frumoși**-s; 10,00 Plin de viață - s.; **10,30 Liceeni îndrăgostiți** -s.; **10,55 Ura, călătorim!**; 11,20 Ofertă directă; 12,10 Gânduri matinale; 12,15 Galerie istorică maghiară; 12,20 Fereastră spre Europa; **12,55 Stefanie** - s.; **13,40 O femeie și fiica** - 5/2; **15,35 Hercules** - s.; **16,10 Pe aripa vântului** - s.; **17,00 Ramona** - s.; **17,25 Frumoasa din Acapulco** - s.; **17,55 Fiorella** - s.; **18,40 Maria Isabel** - s.; 19,30 Fapte; 20,00 Acum sau niciodată - conc. tv.; 20,45 Gură de copil - emisiunea lui Friederikuzs Sandor; **21,00 Înger sălbatic** - s.; **21,30 Walker, Texas Ranger** - s.; **22,30 Polițist bun, polițist rău** - - f. SUA cu Robert Hays; 23,45 Bună seara, Ungaria; **0,50 Oameni obișnuiți** - f. SUA cu Donald Sutherland;

PRO 7

7,05 Sam - mag.; 8,00 Taff - magazin; **8,30 Cine-i șeful?** -s.; **9,25 Roseanne** - s.; **9,50 Jesse** - s.; **10,20 Alibi** - thriller, SUA, 1997; **12,05 Matlock** - s.; 13,05 Bill Cosby show; **13,30 Roseanne** - s.; 14,00 Sam - magazin; 15,00 Talkshow-uri; 18,00 Taff - magazin; **18,30 Jesse** - s.; **19,00 Sabrina** - s.; **19,30 Fam. Bundy** - s.; **20,00 Simpsonii** - s.; 20,55 Știri, meteo; **21,15 Spitalul de urgență** - s., SUA, 1999; **22,15 Spitalul de urgență** - s.; 23,15 TV Total show; 0,15 Bizz - mag.; **0,45 Delta Team** - s. acț. Germ.; 1,40 Dosarele X - s.;

SAT 1

6,30 Matinal; **10,00 Jake și Mc Cabe** - s.; **11,00 Helo nene doctor** - s.; 12,00 Talkshow-uri; **16,00 Judecătoarea Barbara Salesch** - s.; **17,00 Chicago Hope** - s.; 18,00 Concurs TV; 18,30 Magazin regional; 19,00 Quiz Show; 19,30 Știri, sport, meteo; 20,00 Blitz magazin; **20,40 Quiz Show**; **21,15 Crimă între prieteni** - f. pol. Germ. 2001; **23,15 Dosarele 2001/8**; **0,15 Harald Schmidt show**; **1,15 Tabăra de fete** - s.; **1,45 Becker** - s.;

TV 5

13,05 100% Întrebări; 13,30 Jurnal; 14,05 Documentar; 15,00 Jurnal; **15,15 Touissant** - film; 17,00 Jurnal; 17,20 Invitatul TV 5; 17,30 Magazin; 18,05 Piramide; 18,30 Întrebări pentru campion; 19,00 Jurnal TV 5; 19,15 **Touissant** - film; 21,00 Jurnal Elveția; 21,30 Jurnal France 2; 22,05 Timpul prezent; 23,00 Jurnal TV 5; **23,15 Julie Lescaut** - f.; 1,00 Jurnal;

EUROSPORT

9,30 Schi nordic - CM; 10,00 Schi nordic CM - 10 km fem. în direct; 11,15 Schi nordic CM - 30 km bărbați în direct; 11,30 Schi nordic - combinată în direct; 13,30 Bob; 14,30 Eurosport Special; 15,00 Schi nordic CM - combinată nordică 4x5 km ștafetă mare; 16,00 Schi nordic; 16,30 Sanie CM; 17,00 Fotbal - Eurogol magazin; 18,30 Schi nordic CM - Lahti/Fin. 10 km fem. 19,20 New Flash; 19,30 Sporturi extreme; 20,00 Patinaj viteză CM Hamar; 21,00 Schi nordic - Lahti/Fin.; 22,00 Box în direct; 0,00 Știri; 0,15 Moto Trial - Barcelona/SP; 1,15 Schi nordic CM Lahti/Fin.

VĂ RECOMANDĂM

ANTENA 1 - 12,00 O proprietăreasă ciudată - comedie

Un diplomat american este forțat de slujbă să se mute la Londra. Aici se stabilește în casa frumoasei Caryle, de care sfârșește prin a se îndrăgosti. Femeia este suspectată că și-ar fi omorât soțul, dar acesta apare pe neașteptate, doar pentru ... a muri de-adevăratelea! Din acest moment, filmul se complică atât de mult, încât este imposibil să ghicești sfârșitul.

PYROSTOP

ARAD, Str. Banu Mărăcine nr. 1
Tel/Fax:233281; 094-525048

Vă oferă:

- Sisteme de alarmă antiefracție și antiincendii
- Sisteme de televiziune circuit închis
- Sisteme de control acces
- Sisteme de interfonie pentru locuințe și birouri
- Geamuri TERMOPAN
- Mobilier din sticlă colorată
- Sticlă ornamentală realizată la comandă

Monitorizarea sistemelor de alarmă prin dispeceratele ARCONS SECURITY și POMPIERII MILITARI

TVR 1

7,00 Telematinal
8,00 Jurnal de dimineață
9,00 Jurnal regional
9,40 Practic TV
10,30 TVR Cluj-Napoca
11,20 TVR Iași
12,10 TVR Timișoara
13,00 Ora G - rel.
14,00 Jurnalul de prânz
14,15 CiberFan
14,30 Iartă-mă! - rel.
15,30 Becker-s.
16,00 Puncte cardinale
16,30 Cronica
17,30 George și Leo - s.
18,00 Corect!
18,10 Pentru dvs, doamnă!
19,00 Infomania
19,10 Avanpremieră știri
19,15 Pasiuni - s.
20,00 Jurnal. Meteo
20,40 Sport
(●) 20,45 Norma Jean și Marilyn - dramă, SUA, 1996
22,35 Șapte zile - s.
23,30 Jurnalul de noapte
23,45 Economia
0,30 Vă place opera?

TVR 2

7,00 Des. animate
7,30 Băieți buni, băieți răi - s. rel.
8,35 Toți, împreună
9,20 Obsesia vitezei - rel.
10,05 În numele sportului-rel.
10,40 Sport Plus - rel.
11,30 Reforma la bani mărunți-rel.
12,05 Cracovia și Universitatea ei- rel.
12,35 Casa de Windsor-rel.
13,25 Tribuna partidelor parlamentare
13,55 Des. animate
14,40 Domnișoara Andreea - s.
15,35 Trupa DP 2
17,10 Călătorind prin țară
17,40 Patrimoniu
18,30 Telejurnal TVR 2
19,00 Autograf muzical
19,20 Ferma - rel.
20,25 Băieți buni, băieți răi - s.
21,15 Pragul de sus
22,40 Știri
22,45 Știri bancare și bursiere
22,50 Baltagul - dramă, coprod., 1969
0,35 TVM. Mesager

PRO TV

7,00 Des. animate
7,40 Muzică
8,00 Știrile Pro TV
9,00 Nemuritorul - s.
10,00 Tânăr și neliniștit - s. rel.
11,00 Corbul, îngerul negru - s. rel.
(●) 12,00 Burke și Willis - av., Australia, 1985
(●) 14,20 Prada perfectă - f. rel.
16,00 Tânăr și neliniștit - s.
16,55 Jocuri magice
17,00 Știrile Pro TV
17,40 Teo
* ProTV te ascultă ce vezi
* Vremea
19,00 Știrile PRO TV
20,00 Expertul - s.
21,00 Spitalul de urgență - s.
21,55 Știrile Pro TV
22,00 Chestiunea zilei
23,45 Știrile Pro TV
0,00 X și Zero
0,010 Pro TV te ascultă ce vezi
0,15 Fotbal - Rezumat UEFA
1,30 Seinfeld - s. rel.
2,00 Corbul, îngerul negru - s.
(●) 3,00 Substituirea - dramă, SUA, 1994

TV ACASĂ

7,15 Teleshopping
7,30 Știrile de Acasă - rel.
8,10 Doctorul casci - rel.
8,45 Îngerașul - rel.
9,30 Căsuța poveștilor - rel.
9,45 Acasă la bunica- rel.
(l) 9,55 De 3 x femeie - rel.
10,45 Dragoste și putere - rel.
11,10 Fiorella - rel.
12,00 Iubire fără limite - s. rel.
12,50 Dragoste nebună - s. rel.
13,40 Luisa Fernanda - s. rel.
* Acasă la români
14,35 Acasă la bunica - rel.
14,45 Spune drept - rel.
15,30 Înger sălbatic - s.
16,20 Des. animate
16,30 Îngerașul - s.
* Acasă la români
* Știrea zilei
17,30 Dragoste și putere - s.
17,55 Acasă la bunica
18,05 Fiorella - s.
* Știrea zilei
19,00 Iubire fără limite - s.
20,00 Știrile de Acasă
* Vremea de Acasă
20,35 De 3 x femeie - s.
* Vremea de Acasă
21,30 Fotbal UEFA Champions League: Deportivo La Coruna - Galatasaray Instanbul - trans. directă
* Știrea zilei
* Vremea de acasă
23,45 Dragoste și putere - s.
0,10 De 3 x femeie - rel.
1,00 Știrile de Acasă-rel.
1,50 Muzica de acasă - rel.
* Muzica nopții

PRIMA

7,00 Salvați de clopoțel - s. rel.
8,00 Prima Mix!
13,30 Impact
14,30 Cinemagia - rel.
15,00 Motor
15,30 Viper - s.
16,00 Salvați de clopoțel - s.
17,30 Camera de râs
18,00 Focus
19,00 Real TV
19,30 Impact
20,00 Dragoste la Rio - comed., SUA, 1984
22,00 Stil
23,00 Focus Plus
23,30 Impact - rel.
0,00 Viper - rel.
1,00 Focus Plus - rel.

ANIMAL PLANET

8,00 Vasul „Quest"
9,00 Black Beauty
9,30 Un câine cu imaginație
10,00 În lumea animalelor
10,30 Planeta animalelor
11,00 Salvați si salvatori
11,30 Medicul veterinar
12,00 Vânătorului de crocodili
12,30 Cel mai mare mincinos
13,00 Contact extrem
14,00 Veterinari în Africa
14,30 Urgențe veterinare
15,00 Pacienții lui Harry
15,30 În ajutorul animalelor sălbatice
16,00 Contact extrem
16,30 Acvanauții
17,00 Cel mai mare mincinos
18,00 Planeta animalelor
18,30 Vânătorul de crocodili
19,00 Salvați animalele!
19,30 În mijlocul naturii
20,00 Îngrijitor în Parcul San Diego
21,00 Viața pe muchie de cuțit
22,00 Acvanauții
23,00 Totul despre animale
0,00 Veterinarii Hi-Tech
0,30 Urgențe veterinare
1,00 Aventurile lui O'Shea
1,30 Acvanauții

DUNA

6,30 Matinal; 9,40 Cronica; 10,50 Ce-i adevărat e adevărat; 11,05 Animație; **11,10 Micul sat în Scoția** - s.; **12,05 Asta a fost moda asta este moda** - s.; 12,50 Știri; 13,00 Schimbare; 13,15 Imagini în mișcare; 13,45 Ținutul Dunării; 14,10 Copiii din lumea mare- s.; 14,25 Cartea Junglei; 14,50 Teleenciclopedia; 15,10 In memoriam: 16,10 Hungaria Litterata; 17,00 Calendar; 19,00 Știri; 19,30 Basm; **20,00 Planete** - s. Anglia 8/12; **20,55 Întâmplările lui Poirot** - s. Anglia; 21,45 Kun Miatyank - doc. Ungaria; 22,00 Știri; **22,30 Zizi** - f. Ungaria; **23,05 Umbră pe pășune**- f. Ungaria; 0,20 Muzică.

ATOMIC TV

7,00 Selector
10,25 Reactor - rel.
10,30 File de poveste - rel.
11,00 Atomix - rel.
14,00 Interactiv
15,30 Proaspete și fierbinți - hit-uri ale momentului
15,55 Reactor
16,00 Aria 52 - rel.
17,00 Selector
19,00 Atomix
21,55 Reactor
22,00 Selector - muzica pe banda rulantă
23,00 Rockada
24,00 Insomnia

BUDAPESTA 1

6,45 Lumea satului; 7,00 Matinal; **9,35 Totul pentru iubire** - s.; 10,35 Magazin; 13,00 Jurnal; 13,10 Jurnale regionale; 14,00 Mag. minorității; 15,00 Regele șlagărului; 15,20 Petőfi Sandor - Janos Vitez, 5/3; **15,50 Notarul satului** - f. tv.;16,50 Mileniu; 17,00 Pe urmele razelor de soare; 17,30 Punct verde; 18,00 Cronica mileniului; 18,25 Cronică catolică; 19,00 Știri; **19,20 Iubiri la Saint Tropez** - s.; 20,15 Jurnalul lumii; 20,30 Știri; **21,05 Orășelul- s.**; 22,05 Album de glume; 22,30 A fost odată...; 23,00 Știri; 23,10 Actual; 23,30 Tema; 23,50 Salon maghiar - săptămânal cultural; 0,20 Fotbal - Liga campionilor;

RTL KLUB

7,30 Matinal; 10,00 Clubul rețetelor; **10,20 Iubiri nebune - s. 10,45 Secrete și iubiri** - s.; 11,35 Top Shop; 12,30 La prânz; 13,30 Clubul rețetelor; 14,00 Știri; 14,20 Cavalcadă; **14,35 Al doilea sărut** - s; **15,05 Helene și băieții** - s.; **15,35 Sea Quest DSV**- s; **16,25 Terra nostra** - s.; **17,25 Paula și Paulina** - s.; **18,10 Maria** - s.; **19,00 Iubire nebună** - s.;19,30 Știri; 19,55 Vrei să fii milionar- conc. tv; 20,25 Focus; 20,55 Între prieteni; **21,25 Pericol** - s.; **22,15 Dosarul Pelikan** - thriller SUA cu Julia Roberts, Danzel Washington; 0,45 Știri; **1,05 Orașul și noaptea** - f. SUA cu Robert de Niro, Jessica Lange;

VĂ RECOMANDĂM

ROMÂNIA 1- ora 20,45 - Norma Jean și Marylin- dramă

Filmul este o biografie neconvențională a celebrei Marilyn Monroe. Ashley Judd și Mira Sorvino dau viață personajului principal, surprins în perioade diferite: Judd este Norma Jean, o fată simplă, încercând să treacă peste greutățile vieții, Sorvino și Marilyn, actrița sexy, cu succes în carieră și la bărbați, dar dependentă de tranchilizante. Ambele actrițe au fost normalizate la Globul de Aur.

VĂ RECOMANDĂM

HBO - 22,45 După faptă și răsplată - acț., SUA, 1999

TELE 7 ABC

8,00 Documentar - rel.
9,00 Îți mai aduci aminte, Doamnă? - rel.
9,55 Telecaricatura zilei
10,00 Țara Spiridușilor
11,00 În justiție - rel.
12,00 Lumea în clipa 2000 - re.
13,00 Emisiune muzicală
14,00 Documentar
15,00 Emisiune muzicală
15,45 Cinetour
16,30 Telecaricatura zilei
16,35 Clipuri muzicale
17,00 Forța destinului
18,00 Emisiune muzicală
19,00 Documentar
20,00 As Show
21,00 Telejurnal
21,30 Documentar
21,50 Pariul Trio. Loto
21,55 Telecaricatura zilei
22,00 Ora 1 a venit
0,05 Emisiune muzicală
0,45 Cinetour - rel.

HBO

10,00 Procesul maimuțelor - dramă, SUA, 1999
12,15 Spectacol de matineu - comedie, SUA, 1993
14,00 Jocuri periculoase - thriller, SUA, 1998
15,45 Dragă, am micșorat copiii! - s.
16,30 Furnicutze - animație, SUA, 1998
18,00 Mary cea cu vino'ncoa - comedie, SUA, 1998
20,00 Vânătorul de vedete - dramă, M. Britanie, 1998
21,30 Purgatoriul - western, SUA, 1999
23,00 Romy și Michele - comedie, SUA, 1997
0,30 Șacalul - thriller, SUA, 1998

DISCOVERY

10,00 Al șaselea simț
10,55 Prezicerea dezastrelor
11,50 Polițiști în linia întâi
12,45 Planeta singuratică
13,40 Cel mai mare scufundător din lume
14,30 Povestirile lui Barry Gray
15,15 Zona sănătății
17,10 Autostrada 66
17,35 Meșterul tâmplar
18,05 Aripi
19,00 Power Zone
20,00 Vânătorul de crocodili
21,00 Secolul oamenilor
22,00 Discovery prezintă
1,00 Crimă în Kennewick
2,00 Planeta dezlănțuită
3,00 Dosarele FBI

ANTENA 1- TV ARAD

7,00 Pe aripile filmului - rel.
7,30 Păstorul cel bun
8,00 Un nou început
8,30 Viața spirituală
9,00 Publicitate, Promo
9,10 Lumea mare a celor mici
9,30 Știri TVA
10,00 Animax - desene animate
10,30 Infanteria stelară - s.
10,50 Pantera roz - s.
11,20 Aventurile lui Sinbad - s.
12,10 Indiana Jones - s.
13,00 Pe cont propriu - s.
14,00 Totul va fi bine
(●) 16,00 Amazon - s.
17,00 Prezentul simplu
18,00 Te voi iubi mereu - s.
19,00 Observator
(●) 20,00 Jurat de profesie - comedie, SUA, 1994
22,00 TeleEurobingo Show
1,00 Dansând la Lughnasa - dramă, coprod., 1998
2,30 Pe cont propriu - rel.
3,30 Totul va fi bine - rel.
5,30 O pacoste de frate - ep. 15, 16

TV INTERSAT

8,55 Deschiderea programului
9,00 Întâlnirea de la Aurora - film
10,30 Desene animate
11,00 Știrile Intersat * Vocea străzii * Reportajul zilei - rel.
12,00 Catacombele - film
13,30 Camera un pic ascunsă
14,00 Show cu ecou - rel.
16,00 Emisiune pentru tine
16,30 Film religios
17,00 Max Glick - s.
17,30 Haideți să ne jucăm - s.
17,45 Auto integral
18,15 Retrospectiva Știrilor Intersat
19,00 Contaminare - film
20,30 Challenge - s.
21,00 Ți-e teamă de întuneric - s.
21,30 Bay Cove - film
23,00 Retrospectiva Știrilor Intersat
(■) 0,00 Erotica
5,00 Închiderea programului

TV 2

7,00 Gânduri matinale; 7,30 Martor - doc.; 8,00 Matineu TV; 10,00 Desene animate; **12,00 Liceeni îndrăgostiți** - s.; **12,25 Mașina de vorbe** - s. distractiv SUA; 12,50 Sport TV 2; **13,25 Nord și Sud** - f. av., SUA; **14,15 Săgeata apașilor** - w., SUA, cu Charlton Heston; **16,10 Mac Gyver** - s.; **17,00 Santinela** - s.; **17,50 Xena** - s.; **18,40 Vipera** - s.; 19,30 Fapte; 20,30 Gură de copil; **21,00 Marea aruncare a lui Ernest** - comed., SUA; **22,50 Colombo** - s.; 0,25 Lumea pușcărie - doc. Ungaria; 0,55 Ungaria, mâine; **1,25 Staviski** - f. Franța, cu Jean Paul Belmondo

PRO 7

8,05 Desene animate; **11,25 Dharma și Greg** - s.; 12,00 Cinema TV magazin; **12,45 Lois și Clark** - s.; **13,30 Un Mountie la Chicago** - s.; **14,25 Alibi** - thriller, SUA, 1997, cu Tori Spelling; **16,05 Lumea dispărută** - s.; **17,00 Vânătoare de relicve** - s.; **18,05 Hackers** - thriller, SUA, 1995 cu Johnny Lee Miller; 20,00 Lumea minunată - magazin; 20,55 Știri, sport, meteo; **21,15 Crimă la Casa Albă** - thriller pol., SUA, 1997, cu Wesley Snepis, Diane Lane; 23,25 Focus TV - rep.; **0,30 Mad Max 2** - act. SUA, 1981, cu Mel Gibson

SAT 1

7,25 O lumină în întuneric - dramă, SUA, 1991, cu Lindsay Wagner; 9,05 Matinal; 10,05 Show-ul săptămânii; 11,05 Desene animate; **12,05 Regele** - s. pol., Germ.; **13,05 Fam. Wolkenstein** - s.; **14,05 V.I.P. - Bodyguards** - s.; **15,05 Mac Gyver** - s.; **16,05 Pensacola**- s.; **17,05 J.A.G. - Justiție militară** - s.; **18,00 Dawson's Creek** - s.; 19,05 Blitz magazin; 19,30 Știri, 19,45 Fotbal - Bundesliga et. 22; 21,15 Ziua campionilor - show; 23,15 Școala de schi - doc; 23,45 Planetopia; 0,30 News & Stories;

TV 5

11,00 Jurnal TV 5; 11,15 Magazin; 12,30 Itinerariul unui gurmand; 13,05 Duminici de sărbătoare; 13,30 Jurnal France 3; 14,05 Documentar; 15,00 Jurnal TV5; 15,15 Magazin; 17,00 Jurnal; 17,15 Invitat TV5; 17,30 Telecinema; 18,00 Info TV5; 18,05 Chioșc; 19,00 Jurnal TV5; 19,15 Duminici de sărbătoare; 21,00 Jurnal Belgia; 22,05 Magazin; 23,00 Jurnal

EUROSPORT

9,30 Snowboard; 10,00 Schi nordic CM - fem. în direct; 11,00 Schi alpin - slalom masc. Shigakogen; 12,00 Sanie CM Lake Placid; 12,45 Schi nordic CM - trambulină Lahti în direct; 15,00 Schi nordic CM; 15,30 Schi nordic CM - în direct; 15,45 Schi alpin - slalom Garmisch; 16,15 Tenis - WTA Nissa, finala în direct; 18,00 Bob - CM Calgary; 19,00 Schi alpin - slalom fem. Garmisch; 19,50 Știri; 20,00 Bob - patru CM Calgary; 21,00 Sanie - Lake Placid în direct; 22,30 Atletism - Birmingham; 0,00 Sportcentre; 0,15 Eurosport Special - retrosp. săptămânii; 0,45 Tenis - turneu ATP Marsilia - finala; 2,15 News Report.

VĂ RECOMANDĂM

ANTENA 1 - TV ARAD - 20,00 Jurat de profesie - comedie, SUA, 1994

Tommy Collins este un exemplu negativ al justiției americane. După ce își pierde timpul cu diverse activități fără importanță, Tommy profită de ocazia de a fi jurat într-un proces de omucidere. El întârzie intenționat deliberările pentru a se bucura de avantajele pe care le implică statutul de jurat. Numai că ceilalți colegi se satură de el și ajung chiar să îi dorească moartea!

PENITENCIARUL ARAD

Organizează în data de 21.02.2001, ora 10,00, la sediul său din str. Eftimie Murgu nr. 5-7, licitație publică fără preselecție pentru achiziționarea în anul 2001 a următoarelor produse:
- concentrate vitamino-minerale pentru porci grași
- combustibil lichid pentru centrala termică
- pâine albă

Caietul de sarcini și informații suplimentare se pot obține la sediul unității între orele 8,00-15,00.

Depunerea ofertelor se va face până la data de 20.02.2001, ora 15,00, în plic închis.

COMANDANTUL PENITENCIARULUI

TVR 1

7,00 Telematinal
8,00 Jurnal de dimineață
9,00 Jurnal regional
9,40 Des. animate
(●) 10,00 Bubuială în Bronx - comed., SUA, 1995
11,30 Știrile de sâmbăta asta - rel.
12,00 Concert extraordinar Gheorghe Zamfir
13,00 Teleenciclopedia- rel.
14,00 Jurnalul de prânz
14,15 CiberFan
14,30 Pro Patria
15,30 Becker - s.
16,00 Kronika- em. în limba maghiară
17,30 George și Leo - s.
18,00 Corect
18,10 La țintă
19,00 Info-mania
19,10 Avanpremieră Știri
19,15 Pasiuni - s.
20,00 Jurnal. Meteo
20,40 Sport
20,45 Iartă-mă!
21,45 Amprente
22,00 Național TV Bingo Liberty
23,15 Jurnalul de noapte

TVR 2

7,00 Scurte povestiri cinematografice - s. rel.
7,40 Piatra magică - s. rel.
8,05 Desene animate
8,35 Toți, împreună
9,20 Baschet masculin
11,20 Știri
11,25 NBA Action- rel.
11,50 Fiice și soții - s.
12,40 Jonathan Creeak - rel.
13,30 Răscruci - rel.
14,00 Des. animate
14,40 Domnișoara Andreea - s.
15,30 Știri
(●) 15,35 Vara, la marginea orașului - dramă, Marea Britanie, 1999
17,10 Cracovia și Universitatea sa
17,35 Ghidul călătorului
18,30 Telejurnal TVR 2
19,00 Autograf muzical
19,20 Lumea de mâine
20,25 Băieți buni, băieți răi - s.
21,15 Obsesia vitezei
22,00 Sport Plus
22,45 Știri
22,50 Știri bancare
23,00 Teatrul Național de Televiziune prezintă: **Noaptea marilor speranțe** de **Tudor Popescu**
0,20 TVM. Mesager

PRO TV

7,00 Știri pe scurt
7,05 Des. animate
7,30 Știri pe scurt
7,40 Muzică
8,00 Știrile Pro Tv
9,00 Nemuritorul - s.
10,00 Tânăr și neliniștit - s. rel.
11,00 Dădaca - s.
11,30 Bebe - s.
(I) 12,00 Invadatorii - război/dramă, SUA, 1988
* Știrile Pro Tv
(I) 14,15 Idila - dragoste, SUA, 1994
16,00 Tânăr și neliniștit - s.
16,55 Jocuri magice
17,00 Știrile Pro TV
17,40 Teo
18,50 Vremea
18,55 PRO TV te ascultă ce vezi
19,00 Știrile Pro TV
(I) 20,00 Prada perfectă - dramă, SUA, 1998
21,55 Știrile Pro TV
22,00 Urmărire generală
22,30 Avocații - s.
23,30 Știrile Pro TV
0,00 X și zero
0,05 Pro TV te ascultă ce vezi
0,15 Seinfeld - s.
0,45 Corbul, îngerul negru - s.
1,45 Nebun după tine - s.

TV ACASĂ

7,15 Teleshopping
7,30 Căsuța poveștilor - rel.
8,15 Al șaptelea cer - rel.
9,00 Ramona - rel.
9,50 La casa de vis - rel.
10,25 Columbo: Moartea sergentului major - rel.
12,00 Iubire fără limite - rel.
12,55 Doctorul casei - rel.
13,3 Viața bate filmul - rel.
* Acasă la români
14,35 Acasă la bunica - rel.
14,45 Știrile săptămânii - rel.
* Teleshopping
15,30 Înger sălbatic - s.
16,20 Desene animate
* Acasă la români
* Acasă la români
* Știrea zilei
17,30 Dragoste și putere - s.
17,55 Acasă la bunica
18,05 Fiorella - s.
* Știrea zilei
19,00 Iubire fără limite - s.
19,55 Desene animate
20,00 Știrile de Acasă
* Vremea de Acasă
20,35 De 3 x femeie
21,10 Dragoste nebună - s.
* Vremea de acasă
22,00 Luisa Fernanda - s.
* Știrea zilei
* Vremea de acasă
23,00 Dragoste și putere - s. rel.
23,25 De 3 x femeie - rel.
0,00 Știrile de Acasă - rel.
0,50 Muzica de acasă
* Muzica nopții

PRIMA

7,00 Salvați de clopoțel - s.
8,00 Prima Mix!
13,30 Real TV
14,30 Camera de râs
15,30 Viper - s.
16,30 Salvați de clopoțel - s.
17,30 Camera de râs
18,00 Focus
19,00 Real TV
19,30 Impact
20,00 Vrei să fi miliardar?
21,00 Sortit morții - act., SUA, 1990
23,00 Focus
23,30 Impact - rel.
0,00 Viper - rel.
1,00 Focus - rel.

ANIMAL PLANET

8,00 Acvanauții
9,00 Noile aventuri ale lui Black Beauty
9,30 Un câine cu imaginație
10,00 În lumea animalelor
10,30 Planeta animalelor
11,00 Salvați și salvatori
11,30 Medicul veterinar
12,00 Vânătorului de crocodili
12,30 Cel mai mare mincinos
13,00 Vasul „Quest"
14,00 În mijlocul naturii
14,30 Spectacolul păsărilor
15,00 Salvați și salvatori
15,30 Medicul veterinar
16,00 Animalele lui Aspinall
16,30 Reportaje de la zoo
17,00 Școala câinelui ascultător
18,00 Planeta animalelor
18,30 Vânătorul de crocodili
19,00 Salvați animalele!
19,30 În mijlocul naturii
20,00 Salvați și salvatori
21,00 Animale de la A la Z
22,00 Contact extrem
23,00 Africa neîmblânzită
0,00 Urgențe veterinare
1,00 Vânătorul de crocodili
1,30 Acvanauții

DUNA

6,30 Matinal; 9,40 Săptămâna - rel.; 10,15 Momentele memorabile ale secolului - rel.; **10,45 De-a lungul Amur-ului- doc.**; **11,40 Prietenii de la știrand** - s.; 12,30 Jurnale - rel.; 12,50 Știri; 13,15 Sport; 13,55 Talent; **14,25 Cartea junglei;** 14,50 Copiii din lumea mare - s. FR; 15,05 Secolul nostru XX - doc.; 16,00 Istorie; 16,40 Panteon; 17,00 Calendar; 19,00 Știri, sport; 19,30 Basme; 20,00 Minoritas Mundi; 20,30 Asta a fost moda, asta este moda; 21,10 Cele patru anotimpuri - animație; 22,00 Știri, sport; 22,30 Insula; 23,30 In Memoriam Sinkovits Imre; 0,45 La sfârșit de mileniu

ATOMIC TV

7,00 Selector
10,00 Reactor
10,30 Hai Hui - rel.
11,00 Atomix - rel.
14,00 Interactiv
15,30 Proaspete și fierbinți - hit-uri ale momentului
15,55 Reactor - știrile zilei
16,00 Romanian Top 100 - rel.
18,00 Selector
19,00 Atomix
21,55 Reactor - știrile zilei
22,00 Selector
22,30 File de poveste - rel.
23,00 Aria 52
24,00 - 7,00 Insomnia

BUDAPESTA 1

6,42 Matinal; 6,45 Lumea satului; 7,00 Matinal; 9,30 Mileniu; **9,35 Totul pentru iubire** - s.; 10,30 Matinal magazin; 13,00 Știrile prânzului; 13,10 Jurnale - regionale; 14,00 Mag. minorități; **15,00 Micuța noastră familie** - s.; 15,55 Omul chibrit; 16,50 Mileniu; 17,00 Poșta TV; **17,30 Munca este o sarcină** - s.; 17,45 Religie; 18,00 Să învățăm Europa!; 18,25 Europa - magazin; 19,00 Jurnal; **19,20 Iubiri la Saint Tropez** - s. FR. 35/20; 20,15 Știrile lumii; 20,30 Jurnal, sport; 21,05 Povestile mileniului; 21,35 112- mag. Poliției; 22,10 Cutia neagră - rep. De ce? - reportaje; 22,40 112 - Extra; 23,00 Știri, actual; 23,30 Tema; 23,50 Ora de primire; 0,20 Fotbal - Liga Campionilor

RTL KLUB

7,30 Matinal; 10,00 Clubul rețelelor; **10,20 Iubire nebună** -s.; **10,45 Secrete și iubiri**-s.; 11,35 Top Shop; 12,30 La prânz; 13,30 Clubul rețelelor; 14,00 Știri; 14,20 Cavalcadă; **14,40 Al doilea sărut** - s.; **15,05 Helene și băieții** -s.; **15,35 Sea Quest DSV** - s.; **16,25 Terra nostra** - s.; **17,25 Paula și Paulina** - s.; **18,15 Maria** - s.; **19,00 Iubire nebună** - s.; 19,30 Știri; 19,55 Vrei să fii milionar - conc. tv; 20,25 Focus; 20,55 Între prieteni; **21,25 Prințesa maori** - f. av. Australia; **23,10 Las Vegas - Orășelul păcătos** - s. act. SUA ep. 2 cu Sean Patrick; 23,55 Automania; 0,25 Știri

VĂ RECOMANDĂM

PRO TV, ora 20,00 - Prada perfectă - dramă

Un polițist texan și un detectiv din Houston fac echipă pentru a prinde un criminal în serie. Acesta omoară numai femei cu slujbă importantă, și pe deasupra, este foarte imprevizibil. Cei doi oameni ai legii își alcătuiesc un plan de acțiune mai mult psihologic decât polițienesc pentru a-l prinde.

VĂ RECOMANDĂM

HBO - 20,00 Dragă, am micșorat copiii - comedie, SUA, 1989

TELE 7 ABC

7,00 Emisiune muzicală
10,00 Forța destinului - rel.
11,00 Cinetour
12,00 Club abc
13,00 Emis. muzicală
14,45 Documentar
15,59 Telecaricatura zilei
16,00 Post Meridian
18,00 As Show
19,00 Documentar
19,29 Telecaricatura zilei
19,45 Em. muzicală
21,00 Telejurnal
21,30 Documentar
21,59 Telecaricatura zilei
22,00 Ofsaid
23,59 Telecaricatura zilei
0,00 Ora unu a venit - rel.
2,15 Documentar
3,30 As Show
5,30 Em. muzicală
6,00 Telejurnal-rel.

HBO

10,00 Impact nimicitor - SF, SUA, 1998
12,00 Paulie - comed., SUA, 1998
13,30 Comportament deviat - horror, SUA, 1999
15,00 Partenerul ideal - dragoste, SUA, 1997
16,45 Sânge pentru sânge - suspans, SUA, 1985
18,30 Panică la Hotel Majestic - comed., SUA, 1996
20,00 Dragă, am micșorat copiii - comedie, SUA, 1989
21,45 Totul despre sex - s.
22,15 O viață mai puțin obișnuită - comed., SUA, 1997
0,00 Etajul 13 - SF, SUA, 1999
1,45 Real Sex - s.

DISCOVERY

10,00 Câmpuri de bătălie
10,55 Power Zone
11,50 Vânătorul de crocodili
12,45 Dincolo de adevăr
13,40 Discovery prezintă
16,15 Krimă în Kennewick
17,10 Meșterul tâmplar
17,35 Salvatorul grădinilor
18,05 Aventuri la pescuit cu Rex Hant
18,30 Actualități Discovery
19,00 Istoria redescoperită
20,00 Liliacul uriaș
21,00 Pe aripile vântului
21,30 Actualități Discovery
22,00 Planeta singuratică
23,00 Dezastrele maritime
0,00 Diamante!
1,00 Power Zone
3,00 Istoria redescoperită

ANTENA 1 - TV ARAD

6,30 Știri TVA - rel.
7,00 Observator
8,00 Neața - emis. matinală
(●) 11,00 Exploratorii viselor - s.
12,00 Prezentul simplu
13,00 Știrile amiezii
13,15 O pacoste de frate - s.
(●) 13,35 Brigada mobilă
14,00 Orient Expres - rel.
16,00 Magazin sportiv
16,30 Publicitate, promo, dedicații muzicale
16,45 Știri TVA
17,20 Te voi iubi mereu - ep. 132, 133
19,00 Observator
(●) 20,00 Adolescente rebele - thriller, SUA
22,00 Marius Tucă Show
23,00 Observator Ediția de noapte
23,30 Noaptea târziu cu Mircea Badea
0,30 În slujba legii - s.
1,30 Intrigi în Paradis - s.
2,30 Simțul dreptății - s.
3,30 Cosas del Amor - s.
4,30 Ape liniștite -s.
5,30 Zile din viața noastră - s.

TV INTERSAT

8,25 Deschiderea programului
8,30 Cafeaua de dimineață
9,30 Trei destine - s.
10,30 Desene animate
11,00 Retrospectiva Știrilor Intersat
12,00 Moarte falsă - film
13,30 Kelly - s.
14,00 Deșertul vorbește - s.
14,30 Serial religios
15,00 Challenge - s.
15,30 Camera ascunsă
16,00 Ți-e teamă de întuneric - s.
16,30 Max Glik - s.
17,00 Auto integral
17,30 Neon Rider - s.
18,00 Avanpremiera Știrilor Intersat
18,02 Neon Rider - s.
18,15 Știrile intersat - Vocea străzii - Reportajul zilei
19,00 Trei destine - s.
20,00 Microb
21,30 Alegerea lui Isabel - film
23,00 Știrile Intersat * Vocea străzii - Reportajul zilei
(■) 0,00 Erotica
5,00 Închiderea programului

TV 2

6,50 Bună dimineața Ungaria! **9,35 Bogați și frumoși** - s.; **10,00 Plin de viață** - s.; **10,30 Liceeni îndrăgostiți** - s.; 11,00 Party TV; **11,55 Ofertă directă**; 12,35 Religie; 12,50 Galeria istorică; **12,55 Stefanie** - s.; **13,45 O femeie și fiica sa** - f. Italia, 2/1 cu Sophia Loren; **15,25 Hercules**- s.; **16,15 Aripile vântului** - s.; **17,00 Ramona** - s.; **17,25 Frumoasa din Acapulco** - s.; **17,55 Fiorella** - s.; **18,40 Maria Isabel** - s.; 19,30 Fapte; 20,00 Multimilionar - conc. tv.; 20,45 Gură de copil - em. Friderikusz Sandor; **21,00 Înger sălbatic**- s.; **21,30 JAG - Justiție militară** -s.; **22,25 Air America** - s, SUA; 23,15 Cinematograful meu; 0,10 Bună seara, Ungaria; **1,00 Misiune periculoasă** - s.; 1,50 Mag. cultural

PRO 7

7,45 Cine-i bossul- s.; **8,55 Jesse - s.**; 8,35 Povești de dragoste - show; 9,35 Talk, talk, talk; **10,05 Bye, bye, love** - comed. SUA, 1995; **12,05 Matlock** - s.; **13,05 Bill Cosby show - s.**; **13,30 Roseanne** - s.; 14,00 Sam - magazin; 15,00 Talkshow-uri; 18,00 Taff - mag.; **18,30 Jesse** - s.; **19,00 Sabrina** - s.; **19,30 Fam. Bundy** - s.; **20,00 Simpsonii** - s.; 20,30 Galileo - mag.; 20,55 Știri, meteo; **21,15 Dosarele X** - s.; **22,15 Simpsonii** - s.; 22,45 Futurama - s.d.a.; 23,15 TV Total show; 0,15 Bullyparade Club; **0,45 Haos City** - s.

SAT 1

6,30 Matinal; **10,00 Jacke și Mc Cabe** - s.; **11,00 Helo, nene doctor** - s.; 12,00 Talkshow-uri; **16,00 Judecătoarea Barbara Salesch** - s.; **17,00 Chicago Hope** - s.; 18,00 Concurs TV; 18,30 Mag. regional; 19,00 Quiz Show; 19,30 Știri, sport, meteo; 20,00 Blitz- mag.; 20,40 Quiz Show; 21,15 Tabără de fete - s. Germ. 2000; **22,15 SK Kölsch** - s. pol. Germ.; **23,15 Chicago Hope** - s.; 0,15 Spiegel TV - reportaje; 0,50 24 de ore - reportaj; 1,20 Tabără de fete - doc.

TV 5

13,05 100% Întrebări; 13,30 Jurnal; 14,05 Pus la punct; 15,00 Jurnal; **15,15 Anibal** - s.; 17,00 Jurnal; 17,15 Invitatul TV 5; 17,30 Mediteraneo; 18,05 Piramide; 18,30 Întrebări pentru campion; 19,00 Jurnal TV 5; **19,15 Anibal** - s.; 21,00 Jurnal Elveția; 21,30 Jurnal France 2; 22,05 Punctul; 23,00 Jurnal TV 5; **23,15 Unchiul din America** - film; 1,00 Jurnal.

EUROSPORT

9,30 Schi alpin - slalom Samusch fem.; 10,30 Schi nordic CM - Lahti/Fin.; 12,00 Skeleton CM - Park City; 13,00 Tenis - finala turneu WTA Nissa; 14,00 Schi nordic CM - Lahti 30 km bărbați; 16,15 Bob CM fem. Park City finala; 17,15 Schi nordic CM - trambulină; 18,30 Schi nordic CM Lahti/Fin. 30 km bărbați; 19,20 News Flash; 19,30 Fotbal - Eurogol magazin; 21,00 Săptămâna sportivă; 21,30 Nascar - Daytona Beach; 23,00 Bob CM; 0,00 Sportcentre; 0,15 Fotbal - Eurogol magazin; 1,45 Eurosport Special.

VĂ RECOMANDĂM

PRIMA TV, ora 21,00 - Sortit morții - acțiune

După ce își dă demisia din poliție din cauză că partenerul lui este omorât, John Hatcher pleacă spre orășelul natal. Nici aici nu este însă ferit de probleme. Orașul este terorizat de banda înfiorătorului Scarface, un traficant de droguri din Jamaica.

S.C. ROMFILMS SRL Arad

Producătorul foliei termocontractibile

Angajează mecanic (electromecanic) întreținere

Cerințe: - experiență de întreținere de mașini și utilaje minimum 7 ani
- cunoștințe desen tehnic
- cunoștințe în domenii colaterale
- deprindere operare strung
- tipuri de oțeluri cu aplicații
- nefumător

Cererile se pot depune la sediul firmei din str. N. Lenau, nr. 17, et II, sau prin fax 288510/278400 până în data de 20.02.2001.

(5914861)

Pe marginea unui meci amical

UTA DIN TRIBUNĂ, UTA DIN TEREN

UTA - Dinamo a depășit condiția de simplu amical. Astă nu pentru că, vezi - Doamne, a venit campioana „en-titre" sau pentru că în teren au evoluat nume grele ca Prunea, Mihali, Lupescu, Niculae sau Mihalcea. La mijloc a fost cred eu orgoliul. Arădenii, cei din teren, dar și cei din tribună și-au adus aminte că apără un blazon. Împreună!

Pentru 90 de minute UTA de pe gazon nu a mai fost o echipă din eșalonul secund speriată de faima „haitei". Și a jucat un altfel de fotbal, stâmind aduceri aminte și nostalgii celor care au prins și altceva decât purgatoriul Diviziei a II-a.

UTA din tribună - dați-mi voie să o numesc așa - a simțit că momentul e deosebit. Orice „drucker" adevărat adulmecă miza și tensiunea unui meci, fie el chiar amical. Și cei șapte mii (cam cât adună Bistrița pe prima scenă la vreo trei-patru meciuri oficiale acasă) au transformat amicalul dintre o divizionară B de pluton și campioana României într-un adevărat UTA - Dinamo. Așa ca în anii buni, când fotbalul se juca mai puțin pe culoarele federației și nu totul se decidea printr-un „pinalty" sau prin spectacole cu „folcloriste".

Poate că anii aceia vor mai veni. UTA din tribună a dovedit că e pregătită pentru ei. E rândul UTA-ei de pe gazon, a lui Găman, Botiș, Todea. A lui Huțan, Mărginean și Alin Drăgan care au lipsit de data asta din motive de Viarregio. Sau de ce nu a lui Clepe, Nădăban ori Fritea cei care înaintea meciului au venit pregătiți să ceară autografe de la Lupescu sau Prunea și au sfârșit prin a-i aduce pe „câini" la stări mergând de la turbare până la coadă plecată.

Mulți vor spune: „Ho! Să nu ne ambalăm". A fost totuși doar un meci amical condimentat cu multă, foarte multă ambiție. Tocmai asta e! Atâtea lucruri, mai ales în fotbal, s-au clădit și se clădesc pe ambiție, chiar și atunci când aparent îți lipsesc multe altele. Meciul cu Dinamo a fost o lecție în acest sens. Oferită și de cei de pe gazon și de cei din tribună.

FLORIN COITA

Sâmbătă și duminică, la Polivalentă

MEMORIALUL „LADISLAU BROSOVSZKY"

Considerând că orice club care se respectă are datoria de a comemora fostele glorii, conducerea UTA-ei s-a alăturat celor care s-au gândit să îl evoce pe cel care a fost „Gioni" Brosovszky - o adevărată emblemă a „Bătrânei Doamne" - plecat, din păcate, atât de repede dintre noi.

Sâmbătă, în Sala Polivalentă, se vor alinia la startul Memorialului „Ladislau Brosovszky" nu mai puțin de opt echipe, împărțite în două grupe: **grupa A:** Tedy Trans, F. C. Bihor, Szabo Trans Kiskunfeleghaza, Corvinul Hunedoara; **grupa B:** UTA, Poli Timișoara, F. C. Obranovec, Venus Arad.

Meciurile vor avea două reprize de câte 15 minute, în teren evoluând cinci jucători +portarul. Duminică, câștigătoarele grupelor se vor înfrunta în finala mare, echipele clasate pe locurile secunde urmând să lupte pentru locul trei. La meciuri vor oficia arbitri divizionari.

Menționând că intrarea va fi gratuită, iată programul complet al turneului, care va avea ca oră de începere 14,00: Tedy-F. C. Bihor, UTA-Obranovec, Szabo-Corvinul, Venus-Poli, F. C. Bihor-Corvinul, Obranovec-Poli, Tedy-Szabo, UTA-Venus, Szabo-F. C. Bihor, Tedy-Corvinul, Poli-UTA.

Duminică, de la ora 13,30, vor avea loc finalele, urmând să fie premiate echipele clasate pe locurile I-IV, precum și cel mai bun jucător, cel mai bun portar și golgeterul competiției.

Alexandru Dan, membru în comitetul de organizare, ne-a declarat: **„Gioni a fost un om și un fotbalist deosebit. Pentru el, UTA a fost totul. A adus atâtea bucurii arădenilor, iubitorilor fotbalului. Am organizat acest turneu în memoria lui și ne-am dori ca în tribune să fie cât mai mulți dintre cei care l-au aplaudat pe cel care a fost un simbol al fotbalului arădean."**

LEO SFÂRA
FLORIN COITA

BASCHET FEMININ - DIVIZIA A

Rezultatele etapei a XVI-a

Phoenix Rm. Vâlcea - Univ. Oradea 64-53, B.N.R. București - L.P.S. Galați 91-65, **Someșul Dej - BC ICIM Arad 56-73**, Sportul Studențesc - Rapid București 69-70. Partida „U" Cluj Napoca - Livas Târgoviște a fost amânată; Olimpia București - a stat. Într-un meci restanță din runda precedentă: Univ. Oradea - BNR București 65-62.

Clasament

1. BC ICIM Arad	**15**	**12**	**3**	**1105-837**	**27**
2. Sportul Stud.	16	11	5	1266-1001	27
3. Rapid Buc.	14	12	2	1039-810	26
4. Livas Târgoviște	14	11	3	1060-780	25
5. Someșul Dej	16	9	7	1058-1040	25
6. „U" Cluj Napoca	15	8	7	992-880	23
7. Olimpia Buc.	15	8	7	992-1042	23
8. Phoenix Rm. Vâlcea	15	4	11	906-1036	19
9. B.N.R. Buc.	15	4	11	1024-1115	19
10. L.P.S. Galați	16	2	14	841-1233	18
11. Univ. Oradea	15	2	13	681-1076	17

BASCHET MASCULIN - DIVIZIA A

Rezultatele etapei a 17-a: Dinamo Erbașu București - West Petrom Arad 89-85 d. p., Cimentul Fieni - Romradiatoare Brașov 84-77, Poli Iași - Rapid 93-90, Herlitz Tg. Mureș - Elba Timișoara 90-73, Vega Soced Ploiești - CSU ISA Pitești 73-52, „U" Carbochim Cluj - Petrom Sibiu 77-73.

Clasament

1. Dinamo Erbașu	17	16	1	1543-1028	33
2. Vega Soced	17	14	3	1385-1099	31
3. Petrom Sibiu	17	14	3	1419-1212	31
4. West Petrom Arad	**17**	**13**	**4**	**1547-1203**	**30**
5. „U" Carbochim	17	11	6	1353-1257	28
6. ISA Pitești	17	8	9	1203-1217	25
7. Herlitz	17	7	10	1280-1360	24
8. Poli Iași	17	6	11	1357-1545	23
9. Romradiatoare	17	3	14	1273-1508	20
10. Cimentul	17	3	14	1126-1451	20
11. Elba Tim.	17	2	15	1093-1517	19

MEMORIALUL NICOLAE DUMITRESCU

A.C.U. ASTRA - ROMVEST 1-0 (0-0)

A marcat: Plisca (min. 69).

Astra: Irimia-Bîgu, Pavel, Oprean, A. Vizitiu, Bogojel, Kovacs, Schmidt, Aslău, Plisca, Roșca. Antrenor: Marcel Coraș. Au mai evoluat: C. Vizitiu, Oiță, Lăzău, Rus, Corsenti.

Romvest: Ciornei-Bakos, Barta, Șerb, Cioară, Ponta, Fedor, Strecicov, Fritea, Nădăban, Clepe. Antrenor: Mihai Roșca. Au mai jucat: Bolcaș, Gligor, Negrea, Moț, Morodan, Radu.

Disputat pe o vreme rece și cu vânt puternic, meciul a fost găzduit de terenul II al stadionului Astra ● La meci au asistat și grupele de copii ale clubului gazdă „supervizați" de Leo Pinta, „Gore" Bora și Gigi Camenița ● Elevii lui „Ole" Roșca au dat o replică curajoasă mult mai experimentaților lor adversari ● Golul s-a născut dintr-o acțiune Aslău-Plisca, cândva sub culorile UTA-ei în prima divizie ● Ne-au plăcut intervențiile lui Bolcaș, goal-keeperul Romvestului, un portar de care sigur se va mai auzi ● Marcel Coraș a introdus în „unsprezecele" de start și cele trei noi achiziții: Kovacs, Aslău și Roșca care nu au evoluat rău.

FLORIN COITA

ROMÂNIA-ITALIA LA OLD-BOYS

O reprezentativă "old-boys" a României va întâlni, pe 22 martie, la Sala "Ioan Kunst Ghermănescu", o selecționată similară a Italiei, într-o partidă de fotbal în sală în cinci, a declarat, joi, Nicolae Pantea, secretarul general adjunct cu probleme de copii și juniori al Federației Române de Fotbal (FRF).

Pantea a precizat că încă nu s-au stabilit numele celor care vor participa la acest eveniment, dar că în echipa Italiei este posibil să evolueze și Bruno Conti, fostul jucător al formației AS Roma, campion mondial cu reprezentativa Italiei în anul 1982. Partida va avea loc înainte de meciurile oficiale pe care selecționatele de tineret și de seniori ale celor două țări le vor disputa pe 23, respectiv 24 martie.

INCIDENTE LA ROMA

Polițiștii italieni au arestat, miercuri noaptea, trei suporteri ai echipei Liverpool, veniți în capitala Italiei pentru a asista, joi, la partida dintre formația engleză și gruparea AS Roma, din cadrul optimilor de finală ale Cupei UEFA, informează AFP.

Doi dintre suporteri, în vîrstă de 31, respectiv 50 de ani, a căror identitate nu a fost dată publicității, au fost arestați în momentul în care încercau să fugă dintr-un bar fără a achita nota de plată. Suporterii au încercat să-i lovească pe polițiști. Al treilea suporter, în vîrstă de 29 de ani, a fost reținut de agenții unei patrule de poliție în momentul în care spărgea ferestrele unui imobil situat în centrul istoric al orașului Roma.

Un suporter al formației Liverpool, Gerard Collins, a fost înjunghiat, dar viața sa nu este în pericol, el fiind transportat imediat la spital. Collins a fost găsit căzut la pământ, iar trei persoane se îndepărtau alergînd. Alți doi suporteri englezi au fost răniți ușor în timpul unor incidente izbucnite între susținătorii formațiilor Liverpool și AS Roma.

PROGRAMUL COMPETIȚIILOR

● **Atletism.** Astăzi, ora 14, pe Stadionul Gloria, are loc campionatul județean pentru juniori I, II și III

● **Baschet.** Sâmbătă, la Sala Sporturilor „Victoria" are loc un cuplaj de baschet în cadrul diviziei A, după cum urmează: **ora 10, B. C. West Petrom Arad - SOCED București** (Divizia A masculin), **de la ora 12, B. C. ICIM Arad - BNR București** (Divizia A feminin).

● Duminică, ora 11, la Sala Decebal: **West Petrom II Arad - CSS Deva** (juniori I masculin).

- Luni, 19 februarie, ora 10,30, la Sala Sporturilor „Victoria": **B. C. ICIM Arad - Olimpia București** (Divizia A feminin).

● **Fotbal.** Sâmbătă, ora 11, pe Stadionul UTA, meci amical: **F. C. UTA-UMT**.

● În cadrul etapei a V-a a Memorialului Nicolae Dumitrescu, se dispută partidele: astăzi, ora 15,30, Romvest-Gloria Arad. Sâmbătă, de la ora 11: Frontiera Curtici-Comera (la Dorobanți), Victoria Nădlac-West Petrom Arad, Crișul Chișineu Criș - Astra II Arad, Tricoul Roșu - F. C. Arad Telecom (duminică, ora 11), Universitatea Arad-Tricotaje Ineu (luni, ora 11,00).

- Meci amical, sâmbătă, ora 11: **Astra Arad-Bayern Timișoara**.

● **Karate.** Sâmbătă, ora 11, la Casa de Cultură a Sindicatelor, participă sportivi din 20 de cluburi din țară la competiția de karate dotată cu Cupa Hamoni Do, ediția a VI-a.

LIGA CAMPIONILOR

Odată cu disputarea etapei a treia, s-au încheiat meciurile tur a fazei secunde din cadrul grupelor Ligii Campionilor. Iată rezultatele înregistrate miercuri seara și clasamentele la zi:

Grupa A

■ STURM GRAZ - PANATHINAIKOS ATENA 2-0 (0-0)

Au marcat: Haas- min. 60, Kocijan - min. 85.

■ VALENCIA-MANCHESTER UNITED 0-0.

Clasament

1. Manchester Utd	3	2	1	0	5-1	7
2. Valencia	3	1	2	0	2-0	5
3. Sturm Graz	3	1	0	2	2-4	3
4. Panathinaikos	3	0	1	2	1-5	1

Grupa B

■ A.C. MILAN - PARIS SAINT GERMAIN 1-1 (1-1)

Au marcat: Leonardo - min. 26; respectiv Anelka - min. 29.

■ GALATASARAY ISTANBUL - DEPORTIVO LA CORUNA 1-0 (1-0).

A marcat: Suat - min. 11.

Clasament

1. GALATASARAY	3	2	1	0	4-2	7
2. A.C. MILAN	3	1	2	0	4-3	5
3. DEPORTIVO	3	1	0	2	3-3	3
4. P.S. GERMAIN	3	0	1	2	2-5	1

Tehnologia care produce®

NOI VĂ OFERIM, DUMNEAVOASTRĂ ALEGEȚI

HIBRIZI de PORUMB

Helga, Monessa, PR39K09, Clarica, Raissa, PR39D89, PR38F70, Monalisa, PR38P05, Danella, Stira, Marista, Evelina, Pura, PR37M81, PR37J99, PR37M34, PR37K55, Vasilica, Colomba, Florencia, PR37P12, PR35R57

HIBRIZI de FLOAREA-SOARELUI

PR64A54, Lucil, Trentil, PR63A82, Lympil

SOIURI de SOIA

Casimir, Clamir

Relații la:
- **Chioreanu Cosmin - Director de Vânzări; tel./fax: 057/257150; mobil: 095-122989**
- **SC Prodagro- Bian Arad, tel.: 057/288000; 057/288100; fax: 057/288727; 057/288306**

Clinica oftalmologică
OCULUS & OPTICONTACT

din București, **oferă contracte de colaborare medicilor oftalmologi interesați.** Doritorii pot trimite prin poștă, fax sau e-mail adresa exactă unde pot fi contactați pentru a primi detalii despre contractul de colaborare.

Calea Floreasca 91-111, bloc F1, sector 1, București. Relații la tel.: 094.529.558, 094.327.380 (după ora 15), 01-212.36.10, 211.03.61 (după ora 19) Fax: 01-230.21.17, e-mail: oculus@eye.ro

CEA MAI TARE OFERTĂ A MILENIULUI !

Oferta CONNEX:
10 minute gratuite - 12 luni pentru convorbirile în rețeaua CONNEX din timpul săptămânii, pentru abonamentul CONNEX CENT și prima lună fără plata abonamentului, pentru toate celelalte abonamente CONNEX.
- taxare la secundă pentru toți utilizatorii cu abonament sau cartelă reîncărcabilă.

Bd. Revolutiei nr.83 in incinta MAGAZINULUI COMSIM LG.
TEL. 092/292596

dealer autorizat CONNEX

SC DIANET COMPUTERS SRL

foto studio
enigma
Cea mai bună alegere!

Dacă filmul dumneavoastră procesat la noi în întregime conține 24 fotografii primiți pe loc gratuit

1 film color cu 36 exp. + 1 album

Bulevardul Revoluției 80	Calea A. Vlaicu Bl. I-3	Str. C. Coposu (Lacului 6)
Tel. 057 251459	Tel. 057 272655	Tel. 057 231621
ZILNIC 8 - 20	zilnic 9 - 17	zilnic 9 - 17
www.fotoenigma.go.ro		

ROMÂNIA
CONSILIUL JUDEȚEAN ARAD
CABINET PREȘEDINTE

DISPOZIȚIA NR. 24
din 14 februarie 2001
privind convocarea Consiliului județean Arad

Președintele Consiliului județean Arad,

În temeiul prevederilor art. 65 alin. 3 din Legea nr. 69/1991 a administrației publice locale, republicată,

DISPUNE:

Articol unic - Consiliul județean Arad se convoacă în ședință extraodinară în data de 20 februarie 2001, ora 12,00, cu următoarea

ORDINE DE ZI:

1. Raportul de activitate al Direcției Generale pentru Protecția Copilului Arad pe anul 2000.
2. Proiect de hotărâre de stabilire a costului pe anul 2001 în funcție de care comunitățile locale vor participa la finanțarea activității de protecție a copilului aflat în dificultate, a celui cu handicap, precum și a persoanei majore care beneficiază de protecție în cadrul centrelor de plasament ale Direcției Generale pentru Protecția Drepturilor Copilului Arad.
3. Proiect de hotărâre privind aprobarea organigramei, a statului de funcții, în urma modificărilor în structura de personal pentru anul 2001, pentru Corpul Gardienilor Publici Arad.
4. Proiect de hotărâre cu privire la stabilirea nivelului redevenței și a taxei de folosință pe anul 2001 pentru bunurile care fac parte din domeniul public județean, concesionate către S.C. Compania de Transport Public SA Arad, respectiv date în administrare și folosință Regiei Autonome de Apă-Canal Arad.
5. Proiect de hotărâre privind reglementarea convocării adunării generale extraordinare a acționarilor, la societățile comerciale unde Consiliul județean Arad este acționar majoritar sau unic.
6. Diverse.

PREȘEDINTE
CAIUS PÂRPALĂ

MATRIMONIALE

CĂSĂTORII în GERMANIA pentru DOAMNE-DOMNIȘOARE serioase, drăguțe. Sunați cu încredere, telefon 279251 sau 093.207.324. (3826)

Pentru căsătorii în GERMANIA, trimiteți fotografie însoțită de date personale, pe adresa: MAGER OSKAR, SPEYERER STR 22 NÜRNBERG 90443. (3771)

VÂNZĂRI APARTAMENTE O CAMERĂ

Vând apartament 1 cameră+dependințe, posibilități extindere, ultracentral, fără sarcini. Telefon 095.473.761. (3840)

Vând apartament una cameră, et. I, Micălaca. Telefon 282940; 093.452.838. (3821)

Vând garsonieră, str. Poetului P3, parter, neîmbunătățită, preț 7.500 DM. Telefon 093.631.003. (3654)

Vând garsonieră confort I, etaj III, Vlaicu, 8.000 DM. Telefon 272432. (3758)

Vând garsonieră confort I, etaj IV, (ne)mobilată, preț 9.000 DM, 7.000 DM negociabil. Telefon 267945. (3797)

Vând urgent garsonieră, Calea Aurel Vlaicu, bl. A10, zona Fortuna. Telefon 094.141.183. (3808)

Vând garsonieră, str. Ursului, faianță, gresie, glet, lavabil. Telefon 286225. (3640)

Vând urgent garsonieră decomandată, et. I, Grădiște, preț 8.500 DM, negociabil. Telefon 057-223981, 094 873 624. (3710)

Vând apartament 1 camere, cf. I, Poetului. Telefon seara 275598, 258797, 094.604.284, Nicoleta. (3043)

Vând garsonieră Bușteni, îmbunătățită. 10.500 DM. Telefon 253364. (3625)

Vând garsonieră confort 3, lângă Stadion UTA, 4.200 DM negociabil. Telefon 277511. (3672)

Vând garsonieră, confort I, Vlaicu, et. II, îmbunătățită, 8.500 DM, negociabil. Telefon 267159 sau 093.905.252. (3738)

Vând garsonieră, confort I, et. I, preț 8.000 DM, negociabil. Telefon 095.648.185; 280261. (3647)

Vând garsonieră, confort I, 4/4, Micălaca, îmbunătățită. Telefon 049511918. (3758)

Vând garsonieră, Bușteni, confort I, îmbunătățită, et. I. Telefon 232578. (3787)

VÂNZĂRI APARTAMENTE DOUĂ CAMERE

Vând 2 apartamente a câte 2 camere + dependințe, parter+ etaj, central, fără sarcini. Telefon 095.473.761. (3840)

Vând apartament 2 camere, central, 84 mp. Informații telefon 092 624 791 sau 262185. (3482)

Vând apartament 2 camere, et. I, central, Chișineu Cris. Telefon 250041; 093.183.685. (3339)

Vând apartament 2 camere, Alfa. Telefon 275336. (3436)

Vând apartament 2 camere, confort I, decomandat, ultracentral. Telefon 250516, orele 14-17. (3615)

Vând apartament 2 camere, zona Intim, etaj I. Teleofn 093.854.987. (3729)

Vând apartament cu 2 camere, Aradul Nou. Telefon 095 489 413. (3694)

Vând apartament 2 camere, zona Vlaicu. Telefon 094.968.350. (3263)

Vând apartament 2 camere, Poetului, etaj IV/IV, informativ 11.500 DM. Telefon 273603. (2749)

Vând apartament 2 camere zona Alfa, parter înalt, cu balcon, 16.000 DM negociabil. Telefon 277511. (3672)

Vând apartament 2 camere, în zona Vlaicu - Arad, bloc contorizat. Informații telefon 288661. (3700)

Vând apartament 2 camere, în rate, Micălaca 100. Telefon 266037. (3885)

Vând apartament 2 camere, foarte spațios, modificat occidental, deosebit, cheltuilei mici. Telefon 278475. (3698)

Vând apartament 2 camere, îmbunătățit, Șofronea. Telefon 416293. (3735)

Vând apartament 2 camere, et. I, zonă centrală, posibil privatizare. Telefon 220351; 094.801.952. (3763)

Vând apartament 2 camere, Vlaicu, 11.000 DM, negociabil. Telefon 241460; 243343. (3662)

Vând apartament 2 camere, confort II, parțial îmbunătățit, zona Făt-Frumos. Telefon 242869. (3753)

Vând apartament 2 camere, et. II, Miorița, îmbunătățit. Telefon 260691. (3814)

Vând apartament 2 camere, Alfa. Telefon 057-275336. (3826)

Vând apartament 2 camere (la casă) cameră hol, bucătărie, hol, baie, (încălzire gaz), spait, pivniță, garaj, central, (bun firmă, birouri, etc.), 55.000 DM. Telefon 237048. (3825)

VÂNZĂRI APARTAMENTE TREI CAMERE

Vând apartament 3 camere, etaj II, 6 Vânători, îmbunătățit, 20.500 DM. Telefon 252079; 222021. (3571)

Vând apartament 3 camere, Vlaicu, 16.500 DM, negociabil. Telefon 057-242177; 092.622.872. (3606)

Vând apartament 3 camere, decomandate, 95 mp, două balcoane închise, scară contorizată, Aradul Nou, 16.500 DM. Telefon 288346.(3600)

Vând apartament 3 camere, Podgoria, parter, bun privatizare. Telefon 057.213.394. (3635)

Vând apartament 3 camere, Micălaca bl. 708, et. III. Telefon 095.843.085; 094.577.066. (3648)

Vând urgent apartament 3 camere, confort I, 17.500 DM. Telefon 240753. (3650)

Vând 3 camere, zona 300, îmbunătățiri, et. I, 24.000 DM. Telefon 270856. (3625)

Vând apartament, comuna Vladimirescu, 3 camere, 2 băi, parchet, gresie, faianță, încălzire gaz, cu convertoare Ungaria. Informații telefon 514587. (3631)

Vând apartament 3 camere, str. Crișan. Telefon 057- 236347. (3391)

Vând apartament 3 camere, Podgoria, etaj 4/4. Telefon 222457. (3876)

Vând apartament 3 camere, etaj 4/4, acoperiș țiglă, ultracentral, str. Horia, nr. 10, vedere 2 părți; toate facilitățile; negociabil. Telefon 252066. (2578)

Vând apartament 3 camere, Podgoria, etaj IV/IV. Telefon 222457. (1272)

Vând apartament 3 camere, zona Gării, 30.000 DM. Telefon 254514. (2528)

Vând 2 apartamente 3 camere, str. Horia. Telefon 213241. (3741)

Vând apartament 3 camere, Chișineu Criș. Telefon 520128; 092.913.122. (3743)

Vând apartament 3 camere, parter, Micălaca, bl. 333. Informații telefon 287178. (3677)

Vând apartament 3 camere, decomandat, parter, scurgere separată, contorizat, parchetat, 22.500 DM, negociabil. Telefon 266890. (3794)

Vând apartament trei camere, Vlaicu, et. III. Telefon 277919; 246808. (3836)

VÂNZĂRI APARTAMENTE PATRU, CINCI, ȘASE CAMERE

Ocazie! Vând 4 camere, Micălaca, neîmbunătățit, et. 7/8, 16.800 DM. Telefon 270856. (3625)

Vând urgent apartament 4 camere decomandate, etaj III, zona 500 Micălaca. Telefon 255488, 092.237.557. (3754)

Casă de vânzare, 6 camere, bucătărie, baie și dependințe, garaj, curte. Novacovici Augustin, str. Gheorghe Doja nr.86, zilnic.

Vând apartament 4 camere, zona Grădiște. Telefon 223718. (3713)

Vând apartament 4 camere în casă, central (Episcopiei) sau schimb cu casă. Telefon 250857.

Vând apartament 4 camere, decomandate, confort I, plus garaj, et. VII, zona Z-turi, Vlaicu. Telefon 233329 sau 231532. (3630)

Vând apartament 4 camere, ultracentral. Telefon 216569 sau 256375. (3673)

VÂNZĂRI CASE

Vând vilă cu livadă în comuna Săvîrșin. Informații telefon 095.614.948.

Vând casă, vacanță, zona turistică, vilă ultimul tip, cu teren aferent (Șiria). Telefon 095.473.761. (3840)

Vând vilă tip occidental, zona Vilelor. Telefon 282940; 093.452.838. (3821)

Vând casă mare cu brutărie. Telefon 092.360.601. (3791)

Vând casă central, (subsol-parter-mansardă), excelentă privatizare, 56.000 DM. Telefon 250890, 093.852.189. (1044)

Vând (schimb) casă în VLADIMIRESCU, anexe, toate utilitățile, încălzire centrală pe gaz, telefon, grădină, teren agricol extravilan. Informații telefon 257130 sau 092.663.275.

Vând casă de vacanță deosebită, zonă pitorească, parter+ mansardă (living, bucătărie, 2 dormitoare, baie, 2 terase, pivniță), teren 2700 mp, Valea Cladovei. Telefon 093.599.169. (1864)

Vând casă mare, 3 camere, grădină, nr. 359, Zimand Cuz. (2944)

Vând casă BĂTUȚA, livadă, 3000 mp, zonă pitorească, cabană apicolă. Telefon 257013 după ora 15.

Vând casă cu teren pentru construcție, în Pârneava, canalizare, apă, trifazic, telefon, satelit, materiale construcție. Telefon 093 604 578. (3726)

Vând casă mare, cu etaj, în Pârneava. Telefon 092 500 283, 092 571 335. (3726)

Vând casă Grădiște, 3 camere, bucătărie, atelier, canalizare, curte betonată, 37.000 DM, negociabil. Telefon 092 729 953. (3010)

Vând casă cu atelier de tâmplărie. Telefon 464247, zilnic. (3474)

Vând casă în Miniș. Telefon 461665. (3530)

Ocazie! Vând urgent casă 3 camere, dependințe, grădină, gaz, 15.000 DM fix. Telefon 245362, după ora 18.. (3421)

Vând casă cu etaj, comuna Zimand Cuz, nr. 100, preț informativ 35.000 DM. Informații după ora 17. (3683)

Vând casă în Miniș, nr. 295, cu grădină 0,20 ha. Telefon 461662, mobil 094.986.281. (3692)

În Felnac, vând casă 3 camere, hol, bucătărie, spais, anexe, grădină, preț 9.200 DM, str. I, familia Goicu. (3704)

Vând urgent casă localitatea Cicir, nr. 180. (3761)

Vând construcții compuse din: un grajd modern ultimul tip, pe cadre de beton și o construcție nouă cu apartament de locuit și abator dotat cu toate utilajele și autorizat, construcția fostului grajd poate fi utilizată în zootehnie sau amenajat pentru organizarea unei fabrici. Telefon 057 - 422012, zilnic între orele 9-15. (4060430)

Vând casă, Livada, schimb cu variante. Telefon 243492, seara. (3669)

Vând casă la Livada nr. 246. Informații nr. 262, telefon 057-412150. (3810)

Vând casă central cu spațiu comercial amenajat, diferite activități. Telefon 279390. (3815)

(Continuare în pagina 17)

(Urmare din pagina 16)

Vând casă Pârneava, str. Clujului nr. 127, 4 camere, gaz, baie, grădină. Informații telefon 223546. (3670)

Vând casă, vizavi Petrom Vlaicu. Telefon 275681. (3672)

Vând casă ultracentral, cu posibilități în rate. Telefon 275681. (3672)

Vând casă tip vilă, în comuna Sântana, str. Oituz nr. 15. Telefon 057-462412, 093 657 577. (3679)

Vând casă pe centru, în Pâncota, cu 3 camere, bucătărie, baie și anexe. Telefon 095 690 555. (5334719)

Vând apartament la curte, str. Hălmăgeanu, nr. 71, ocupabil imediat, compus din: 1 cameră, bucătărie, spais, antreu, cămară depozit, încălzire pe gaz, 40 mp, curte mare, grădină mică. Telefon 223201. (3397)

Vând casă cu grădină mare în Șeitin. Telefon 282790. (3392)

Vând casă cu teren 1.500 mp, front stradal 2,3 m, pretabil pentru construcții spații comerciale, Petru Rareș (Grădiște, principală). Telefon 092 374 723. (3014)

Vând vilă Grădiște, 75.000 dolari. Telefon 253308, orele 18-20. (3446)

Vând casă, cu tot confortul, în Micălaca. Telefon 267553. (2658)

Vând casă mică, localitatea Pâncota, 7.000 DM. Telefon 466399, după ora 19. (3794)

Vând casă mare în Curtici, grădină 1440 mp, posibilitate gaz metan, apă, la șoseaua principală, preț negociabil. Telefon 247334; 464064; 240284. (3674)

Vând casă mare, 4 camere, bucătărie, baie, curte mare, anexe gospodărești, grădină, total 1400 mp, în Sintana, str. Ghioceilor. Telefon 095.531.363; 057/462606. (3717)

Vând casă mare, zona UTA, 75.000 DM, negociabil. Telefon 244917. (3805)

Vând casă, 3 camere, bucătărie, anexe, grădină mare, 24.000 DM, negociabil. Telefon 469279; 094.111.203, localitatea Pecica nr. 407, (3656)

Vând casă mare, grădină, dependințe, în Cintei. Telefon 411105; 095.119.706. (3367)

Vând casă în roșu cu grădină 1250 mp, Arad, str. Clujului nr. 21, Pîrneava. Informații telefon 251449, după ora 19. (3432)

Vând casă în Nădab la șoseaua principală Nădab-Cintei, cu posibilități sigure gaz-telefon la preț avantajos, 5.000 DM, negociabil. Informații telefon 057-223020. (3771)

Vând casă modestă în localitatea Turnu nr. 320. Informații Turnu 501, telefon 533101. (3763)

Vând casă mică, nelocuibilă, pe principală Sînleani, 11.000 DM, negociabil. Telefon 222570. (3777)

Vând casă 210 mp+100 mp curte sau schimb cu apartament 3-4 camere, central+diferență, este gaz, încălzire centrală, pivnițe, pod. Arad, telefon 057-257335; 095.600.536. (3779)

Vând casă 3 camere, 2 holuri, baie, bucătărie, lambriuri, faianță, gresie, curte, grădină, gaz stradal. Informații telefon 278221, după ora 17. (3801)

De vânzare casă cu grădină 1471 mp, Hunedoara Timișană nr. 60. Informații telefon 252321. (2810)

Vând casă, Grădiște și casă Almaș, negociabil. Telefon 276129. (3835)

Vând casă cu grădină 720 mp, str. Retezat nr. 12. Telefon 092.295.340. (3829)

Vând casă cu 3 camere și anexe, gaz apă în Chișineu Criș, str. Păcii nr. 35. Telefon 521158. (5334879)

VÂNZĂRI SPAȚII

Vând (închiriez) SPAȚIU COMERCIAL 120 mp (sală servire, magazie, grup social), demisol, semicentral. Telefon 246727; 094.700.403.

Vând HALĂ INDUSTRIALĂ 400 mp, la DN7, comuna Săvîrșin. Informații telefon 095.614.948.

Vând urgent spațiu comercial sau producție, 540 mp + apartament de serviciu 3 camere bloc, în Șiria. Telefon 094 545 778. (3520)

Vând restaurant ultracentral. Telefon 094.665.334. (3555)

Urgent! Vând spațiu comercial pe Strandul Neptun. Telefon 095.421.678. (3322)

Vând (închiriez) restaurant. Informații telefon 094.320.321. (3647)

Vând gheretă metalică în Piața Miorița. Telefon 259730, 095 596 611. (3003)

Vând bar pe Strandul Neptun, poziție centrală, preț 8.900 DM. Telefon 094,555.443. (3724)

Vând (închiriez) spații comerciale, producție, toate la un loc. Telefon 092 621 961. (3116)

Vând gheretă specific carne, Piața Miorița-Micălaca. Telefon 092.714.159. (3825)

Vând gheretă metalică, Câmpul Liniștii. Telefon 094 206 599, 095 825 077. (3729)

Vând sau închiriez avantajos hală industrială, suprafața 252 mp, în incinta Abatorului Vechi. Telefon 094 963 151, 094 698 659. (2991)

Vând spațiu + societate comercială în activitate. Telefon 267553. (2658)

Vând spațiu comercial Micălaca, zona III, 140 mp. Telefon 094.764.597; 259651. (2773)

Vând gheretă, Piața Alfa. Telefon 257610; 569717. (3831)

VÂNZĂRI TERENURI

Vând teren intravilan, Zimandul Nou. Telefon 231279; 094.608.041.

Vând teren intravilan, 500 mp, Micălaca. Telefon 282940; 093.452.838. (3821)

Vând grădină 460 mp, Dinamo, 7.800 DM, negociabil. Telefon 247429. (2997)

Vând teren intravilan pe șoseaua Chișineu Criș-Vărșand. Telefon 095.355.030. (3655)

Vând 5 ha pământ arabil. Telefon 412177. (3740)

Vând loc casă, Aradul Nou, 930 mp. Telefon 287548. (3715)

Vând 5 ha de pământ în Zimandul Nou. Telefon 094.764.923. (3783)

Vând 1,5 ha pământ extravilan, zona de centură. Telefon 223156. (3823)

Vând grădină în intravilan (loc de casă), în Lipova Băi. Telefon 236218. (3830)

VÂNZĂRI AUTO

Vând Opel Vectra, an 1991, culoare roșie, 1800 cmc, sistem alarmă, trapă, jenți de aluminiu, stare perfectă, 8.000 DM, negociabil. Telefon 092.571.335. (3800)

Vând Dacia 1310 combi, 1979, stare perfectă. Telefon 282940; 093.452.839. (3821)

Vând Dacia Diesel, doi ani, consum 4,8 lt, tehnic și estetic ireproșabil; linie muzicală Sony CD, alarmă, preț 6.800 DM. Telefon 094.703.748; 057-274848. (3782)

Vând urgent - ocazie, VW Man 7,5 tone, înmatriculat pe firmă, stare excelentă, 10.500 DM; Fiat Croma Diesel, 1987, înmatriculat persoană fizică, 6.800 DM + piese de schimb (o mașină benzină). Telefon 272270; 093.600.451.

Vând autoturism OPEL ASTRA, 1992; RENAULT LAGUNA, 1995, înmatriculate persoană fizică, stare perfectă. Telefon 092.237.792.

Vând urgent Opel Vectra, Turbo Diesel, 1.700 cmc, an fabricație 1992, culoare visiniu. Telefon 094 193 504. (3720)

Fără roți nu poți! 20% REDUCERE la toate tipurile de ANVELOPE. Telefon 259339; 094.706.321. (1284)

Vând Opel Omega 2,5 lt. Diesel, 1996, înmatriculat, stare excepțională, preț 18.500 DM, negociabil. Telefon 092.345.002. (3319)

Vând Jeep de 1 an și două luni, cu toate opțiunile; vând microbuz Renault Trafic. Telefon 281924. (2636)

Vând VW Vento, an fabricație 1993 1,9 TD, culoare roșu, înmatriculat persoană fizică, preț 12.700 DM. Telefon 092.381.749. (3642)

Vând Nissan Patrol GR, an 1993, 2,8 T.D. 3 uși, negru, roll bar, halogene, cauciucuri noi, jenți aluminiu, instalație muzică Sony, înmatriculat persoană fizică, AR.02.GIP, preț 25.000 DM. Telefon 092.381.749. (3642)

Vând Renault Twingo, 1995, capacitate 1,2, consum 5%, stare excepțională, 8.000 DM. Telefon 276898, 096.700.719. (3703)

Vând Dacia 1310, an 1995, Breack, preț 3250 DM negociabil. Telefon 094.213.076. (3712)

Vând ARO 243 motor Brașov și remorcă, stare bună. Informații Zărand, telefon 172. (3741)

Vând Ford Sierra 1,6D, înmatriculat persoană fizică, stare foarte bună, preț negociabil. Telefon 092.203.248. (3749)

Vând urgent 2 combine pentru porumb, import Franța. Telefon 092.210.857. (3771)

Vând semănătoare păioase SUP 29, stare bună. Telefon 265079. (3774)

Vând Dacia papuc 1305 tracțiune față, acoperită cu fibră, cu 2 uși, an 1997, preț 4500 DM negociabil, localitatea Apateu, telefon 244. (5336805, Ag. Cermei)

Vând urgent, convenabil, RENAULT MEGANE, 1996, 70.000 km la bord, full option. Telefon 257130 sau 092.663.275.

Vând Opel Vectra 1,7 TD, 1995, înscris. Telefon 243492. (3669)

Vând combină păioase marca Fortchrit E512, masa 4,25, stare perfectă de funcționare. Telefon 057-534065. (3807)

Vând Audi A6, an fabricație 1996. Telefon 287662. (3835)

Vând Dacia 1300, 650 DM. Informații str. Ardealului nr. 10. (3649)

Vând Dacia 1300, 1980. Informații localitatea Iermata nr. 132. (5352313)

Vând FORD MONDEO, 1995. Telefon 272676; după masă 253082. (3648)

Vând multicar german: 4 timpi, Diesel, nr. noi + CIV, perfectă stare. Telefon 212918, 094 507 226. (3667)

Vând Dacia 1300, an 1980, CIV, nr. noi, VT 2002, stare bună de funcționare, 1.500 DM, negociabil. Telefon 094 795 260. (3680)

Vând Dacia 1310 Break, an 1988, 4.400 DM, negociabil. Telefon 287823. (3691)

Vând Audi 100 C4, an 1992, Diesel, 12.000 DM și trailer auto neînmatriculat, 1.200 DM. Telefon 094 611 012. (5334881)

Vând motoare Diesel de toate tipurile și piese schimb. Telefon 466530 sau 094 982 989. (5334720)

Vând Lada Niva, fabricație 1994, benzină, 4x4, preț 5.400 DM. Telefon 276966, 095.521.598. (3682)

Vând semănătoare de porumb 6 rânduri, stare foarte bună. Telefon 057- 416201. (3707)

Vând Dacia 1307 papuc, 5 locuri, fabricație 1997, acoperită, Moțiori, nr. 180. Telefon 094.700.393. (3721)

Vând Mercedes Cobra 240 Breack, stare perfectă de funcționare, Telefon 095.901.398. (3728)

Vând Opel Vectra, an 1991, 31.000 km, clima, 1,6 cmc; 16V, recent adus; vând Opel Combo pentru marfă 1,4, benzină, an 1997; vând aparat spălat auto, profesional. Telefon 274229. (3727)

Vând plug P-3, localitatea Șimand nr. 44. (3725)

Vând ARO 244 Cîmpulung, stare perfectă de funcționare; preț 2500 DM, negociabil. Informații telefon 093.898.136, Zărand. (3723)

Vând Audi 100 CD, an 1984, 1900 cmc, preț 6.300 DM, negociabil. Telefon 092.848.606; 233315. (3731)

Vând Fuego tamponat stânga, înscris sau talon cu CIV, VT, numere noi. Telefon 284071. (3804)

Vând motocicletă Jawa 350 cmc, 500 DM, negociabil. Telefon 094.764.901. (3821)

Vând Dacia 1300, an 1979, numere noi, CIV, RK, tinichigerie vopsită, preț 1000 DM. Telefon 289699. (3755)

Vând anvelope second hand: 135, 145, 155, 165 R13. Telefon 273310; 094.568.818. (3752)

Vând Audi Quatro (4x4), 1991, full option, genți magneziu, cauciucuri noi, recent vopsit alb perlă; Blaupunct nou, preț 11.800 DM, negociabil. Telefon 092 374 423, 092 238 837. (304)

Vând Opel Vectra 1,6i, an 1993, ABS, servo, sistem antifurt, înmatriculat, 8.800 DM, fix. Telefon 092.273.759. (3761)

Vând WV Polo 13 Diesel; Opel Kadet 16 Diesel. Telefon 411245; 094.577.808. (3764)

Vând urgent VW MAN 8136, 5870 cmc, frigorific, ușă laterală, stare bună, 18.500 DM, negociabil, înscris, CIV. Telefon 092.293.850; 057-279809, seara. (3785)

Vând Opel Vectra, an fabricație 1993, recent înmatriculat. Telefon 094.275.093. (3807)

Vând Dacia 1310, din 1990, stare estetică, 67.000 km reali, piese originale din fabrică, 5 trepte, motor cota-O. Telefon 263398, preț 2300 DM, negociabil. (3811)

Vând tractor Universal 445L, reparație capitală, localitatea Zărand. Telefon 204. (3818)

Vând Renault 21, an 1987, motor 1721, stare bună. Telefon 247565, str. Poetului nr. 114. (3839)

Vând Dacia 1300, stare foarte bună de functionare, 1500 DM, negociabil. Telefon 462234. (5351582)

VÂNZĂRI ELECTRO

Vindem VITRINE FRIG, CAMERE FRIG, DULAPURI FRIG, garanție. Telefon 281384, orele 8-18. (3065)

Vând televizor color, mașină spălat automată, video, cu garanție. Telefon 266414. (3512)

Vând CASE MARCAT FISCALE și CÂNTARE ELECTRONICE, omologate. Telefon 282829; 272727. (f. 1834264)

Vindem PENTIUM III, nou, 800 MHz, 128 MC, 30 GB, placă video, 32 MB, CD-ROM 48 x, placă sunet Siemens. Telefon 280260; 094.552.226. (3663)

Vindem COMPUTER 486 Compaq complet 1.800.000 lei. Telefon 280260, 094 552 226. (3598)

Vând televizoare color: Telefunken, Nokia, Blaupunkt, teletext, telecomandă. Telefon 264004. (3533)

Vând mașini spălat automate, combine frigorifice, congelatoare, televizoare color, modele noi, garanție. Telefon 251392. (3534)

Vând televizor color, mașină spălat automată, microunde, garanție. Telefon 284604. (3542)

Vând mașini de spălat automate cu reduceri de preț (1.800.000-3.000.000 lei), oferim garanție. Telefon 259339; 094.706.321. (2719)

Vând congelatoare, lăzi, frigidere, combine, la prețuri foarte mici (1.500.000-3.000.000 lei), se oferă garanție. Telefon 259339; 094.706.321. (2719)

Vând ASPIRATOARE modele noi, la numai 400.000 - 600.000 lei. Telefon 259339; 094.706.321. (2719)

Vând TV color stereo cu telecomandă, la prețuri între 950.000 și 3.000.000 lei, oferim garanție. Telefon 259339; 094.706.321. (2719)

Vând televizor color, telecomandă, teletext, stereo, garanție. Telefon 219365, 093 380 028. (3489)

Vând calculator Pentium III, acceleratoare, grafice, componente PC. Telefon 214043. (3731)

Vând CALCULATOARE 486 PI, PII, garanție, prețuri negociabile. Telefon 096.701.305. (2963)

Vând diferite TELECOMENZI pentru televizor (185.000 lei), video, satelit; componente electronice. Telefon 092.368.868; 095.794.894. (mp)

Vând TV color 37-51 cm, stereo, teletext și telecomandă, cu garanție. Telefon 274118. (585)

Vând congelator cu sertare No-Frost și ladă frigorifică cu un an garanție. Telefon 289667. (585)

Vând mașină automată rufe Boch cu uscător 1400 rotații/ minut, foarte performantă, fabricație 1999, un an garanție, preț avantajos. Telefon 274118. (585)

Vând combină frigorifică cu 4 sertare, congelator Philips, cu un an garanție. Telefon 274118. (585)

Vând combină muzicală cu 6 CD, cu 3 CD și 1 CD Sanyo; videorecorder, amplificator 2x150 W, boxe de mare litraj 650 W, CD Player Deck casetofon. Telefon 289667. (585)

Vindem, închiriem EXPRESOARE DE CAFEA „SAECO". Telefon 270850, 094 635 132. (3022)

Vând televizoare color: Philips, ITT, Loewe, deosebit, video Grundig. Telefon 251354. (3711)

Vând combină muzicală Profi, numai 450 DM, videocameră mare, nouă, digitală, numai 1.500 DM și mică 250 DM, video nou, 150 DM. Telefon 056-272873. (3789)

VÂNZĂRI DIVERSE

Vând POMI FRUCTIFERI, diferite specii. Telefon 535058. (3667)

Vând termotekă Beretta, Nectra 28 KW, boilere, contoare pe gaz calorifere. Telefon 253973, 093.727.470. (3776)

Vând contoare Zenner sub prețul pieței. Telefon 531373. (3668)

Vând colțar pluș, stare estetică deosebită. Telefon 277701

Vând PLASĂ GARD ZINCATĂ și NEAGRĂ, toate dimensiunile; CUIE; PLASĂ RABITZ; TABLĂ DECAPATĂ 0,4 și 1 mm; TABLĂ ZINCATĂ 0,4, TEAVĂ PĂTRATĂ, SÂRMĂ NEAGRĂ și ZINCATĂ, COTURI, BURLANE, str. Vrabiei, nr. 4. Telefon 289997. (3062)

Vând LEMNE FOC la domiciliul clientului. Telefon 214010. (3588)

Vând NISIP, BALAST la domiciliul clientului. Telefon 214010. (3588)

Vând șopron metalic demontabil, se poate amenaja hală de producție, dimensiuni 20 ml în lungime și 13 ml în lățime. Telefon 095 317 785, 057-520388 seara. (3660)

Vând ROLETE PLASTIC import, ROLETE LEMN și JALUZELE verticale. Telefon 059-478503. (3350)

Vând plasă sîrmă zincată, Micălaca. Telefon 259892. (2179)

Vindem mașini de spălat auto, aparate pentru vulcanizare, aeroterme de încălzit pe motorină și gaz. Telefon 213150, 092 990 157. (3464)

Vând BCA, blocuri ceramice, țiglă, uși, ferestre, PAL, placaj, PFL, bitum, carton asfaltat, plăci azbociment etc, str. Pădurii nr. 69. Telefon 211272, orele 8-17. (3480)

Vând LEMNE FOC TĂIATE, exență tare, la domiciliu. Telefon 253270. (3511)

Vând făină BL 55, cantități mari. 6.400 lei/ kg. Telefon 462342 sau 093 194 025. (5351577)

Vând saci pentru aspirator, toate tipurile cu precomandă. Telefon 093.463.567. (3188)

Vând garaj metalic, demontat, calitate bună, 2.500 DM. negociabil. Telefon 094.568.885. (3319)

Vând garaj metalic, D. Gherea, nr. 1-3. Telefon 255667, 271771; 095.405.313. (3548)

Vând POMI FRUCTIFERI, diferite specii și TRANDAFIRI, din Pepiniera Dorobanți, zilnic, orele 8-17. Telefon 535001 sau 094 519 481, ing. GLIGOR CAZAN. (3568)

Vând garaj, Romanilor, dormitor, recamier extra, fotolii pat, fixe, aragaz, congelator mic. Telefon 252030. (3633)

Vând garaj autorizat, zona Avrig (lângă Grădiniță), 2.700 DM negociabil. Telefon 094.611.086. (3690)

Vând LEMN de NUC (tăiat). Informații telefon 230443 (după ora 17) și 094.276.717 (tot timpul).

„PUI DE ȘIRIA". Vindem populației, în limita stocului, la Ferma din Șiria, sâmbătă 17.02.2001, orele 8-13, PUI VII DE CARNE, de peste 1 kg. (3783)

Vând ouă de găină pentru incubator, rasă de carne-ouă „Rosso", din Ferma „Sam" (spre Sântoma), Arad. Telefon 280667; 257301. (2880)

Vând sub orice preț de piață, BCA, țiglă și ciment. Telefon 094.561.574. (3105)

Vând canapele extensibile, colțare linii elegante, opțiuni pe diferite culori, mobilier de bucătărie, Calea Victoriei nr. 60. Telefon 270800. (3637)

Vând aparat de sudură Schutzgaz, ideal pentru lucrări de tinichigerie auto de putere medie. Telefon 243424, după ora 17. (3777)

Vindem betoniere 115lt, 250 lt, roabe, cărucioare, alte confecții metalice. Telefon 217121; 092.315.686. (3830)

Vând rolete lemn, rolete plastic, jalugatere (obloane) și uși de intrare pentru apartament. Telefon 095.380.320. (3827)

Vând sau închiriez garaj ultracentral. Telefon 287662. (3835)

Vând făină BL 80, import Ungaria, 6.000 lei + TVA. Telefon 092 249 495. (3687)

Vând LEMNE FOC, esență tare, orice cantitate, la domiciliu. Telefon 214157 sau 245248. (3714)

Vând garaj autorizat, 6 Vânători. Telefon 094 206 599. (3729)

Vând EUROBOLȚARI TERMOIZOLANȚI, cu certificat calitate 300 x 250 x 200, 6.000 lei/ buc, 1 mc-420.000 lei. Telefon 281491, 092 381 750. (3029)

Vând 20 scaune stejar plus 8 mese PAL melaminat stejar. Telefon 210351. (3244)

Vând calorifere noi, Germania, frigidere, cărucioare invalizi, microunde, biciclete. Telefon 279582. (1789)

Vând pătuț copil 160/80 cm, stare perfectă, alb, toate așternuturile și covertir, nemțești, 150 DM. Telefon 279129, seara.

Vând otel beton și bitum, la preț fabrică; plasă gard; BCA; binale; cuie; vopsele etc; str. Scărișoarei, nr. 78. Telefon 094.764.586; 095.523.249. (3527)

Vând vaci cu lapte, juninci gestante. Telefon 474417. (3562)

Vând SRL obiectiv de activitate ABC. Telefon 289526. (3677)

Vând incubator 1200 - 1400 ouă. Telefon 286225, 095.650.090. (3800)

Vând mobilă bucătărie și dulap mare cu 2 uși. Telefon 211917. 83704)

Vând tuică și vin de Mustafer și Risling. Telefon 467269. (5914858)

Vând bibliotecă de mahon deosebită, din Germania, perfectă. Telefon 278475. (3698)

Vând colțar piele negru din Germania, model excepțional, unicat. Telefon 278475. (3698)

Vând garaj metalic, autorizat, zona Făt-Frumos, 800 DM. Telefon 252545. (3669)

Vând disc, plug, semănătoare, remorcă, presă vulcanizare, redresor, aparat sudură, 3 tăurași. Informații telefon 514620, Vladimirescu. (3726)

Vând garaj sub bloc, zona Tic-Tac, Vlaicu. Telefon 241076 sau 271821, seara. (3716)

Vând tocătoare tulei, 900 DM, Florescu, Neudorf. Telefon 092.460.053. (3739)

Vând dormitor nuc. Telefon 252317. (3747)

Vând lambriuri brad 54.000 lei/mp; parchet fag 120.000 lei/mp. Telefon 220427. (3748)

Vând calorifere din otel, noi, import Germania. Telefon 273310; 094.568.818, zilnic. (3752)

Vând BETON cu transport la domiciliu. Telefon 094.855.838. (3750)

Vând adeziv gresie-faianță și glet pentru pereți. Telefon 094.855.838. (3750)

Vând canapea extensibilă, în stare bună. Telefon 219514; 266890. (3794)

Vând construcție seră, completă, suprafață 500 mp. Telefon 093.198.107. (5915005)

Vând fân vrac, baloți de paie, orz sau grâu, aparat de muls. Telefon 283332. (3809)

Vând 1500 snopi de tulei. Informații localitatea Iratoș nr. 636 sau telefon 251483. (3812)

(Continuare în pagina 18)

(Urmare din pagina 17)

Vând arpagic și sămânță neagră soiul Stutgart. Telefon 474541; 092.998.756. (3819)

Vând urgent mobilă Toplița. Informații telefon 093.786.658. (3841)

CUMPĂRĂRI TERENURI, IMOBILIARE

Cumpăr apartament 2 - 3 camere, neâmbunătățit, parter, etaj I, Micălaca, maxim 13.000 DM. Telefon 266037; 095.312.139. (3885)

Cumpăr pământ în comuna Semlac. Telefon 232380, 095 265 440, 092 275 541. (3447)

Familie, cumpăr apartament 1-2 camere, central, Micălaca, zona 300, în față. Telefon 267877. (3671)

CUMPĂRĂRI AUTO

Cumpăr talon Golf II, 1985, pentru recarosare. Telefon 284071. (3804)

CUMPĂRĂRI DIVERSE

Cumpăr GRÂU PANIFICAȚIE, plata pe loc. Telefon 092 887 025. (3547)

Cumpărăm porci vii, la prețul de: 29.000 lei/ kg între 100-130 kg și 30.000 lei/ kg între 130-200 kg. Telefon 270037, 093 226 163. (3451)

Cumpăr VACI, VIȚELE, TAURI. Telefon 092.941.123. (2567)

Cumpăr porci și vite pentru sacrificare. Informații telefon 094.867.536. (3245)

Cumpăr grâu panificație, cantități mari, 4.500 lei/ kg. Telefon 462342 sau 093 194 025. (5351575)

Cumpăr PORCI GRAȘI, localitatea MÂSCA nr. 307, preț 28.000 lei/kg. Telefon 057-531497; 094.774.649. (3658)

Cumpăr pene noi și vechi. Telefon 057 - 280289, sau 094.104.174. (3736)

Cumpăr lăzi 1/8 pepsi, returnabile. Telefon 212918, 094.507.226. (3667)

Cumpăr porci grași și vite Arad. Telefon 057-287723. (3694)

Cumpăr: diferite obiecte vechi, pictură, obiecte din argint, ceasuri pendul și de buzunare, candelabre, ilustrate dinainte de 1944. Telefon 093.597.244. (3754)

Cumpăr viței de la 4 săptămâni la 10 săptămâni. Telefon 095.365.663. (5351580)

CERERI ȘI OFERTE DE SERVICII

„KARDEȘLER" angajează BARMANĂ cu experiență. Telefon 270026; 270027. (3860)

Angajăm: DANSATOARE, OSPĂTARE, BARMANI. Condiții de salarizare deosebit de atractive. Telefon 214425.

Angajăm CASIERĂ-FACTURISTĂ cu experiență. Telefon 289997 ziua; 289743, seara.

SOCIETATE COMERCIALĂ angajează BUCĂTAR calificat. Telefon 256835.

Angajăm ABSOLVENT LICEU CHIMIE, sau experiență chimie. Telefon 288000. (3546)

„ZADE" societate italiană de confecții textile, angajează CONFECȚIONERI, MAȘINIȘTI și CROITORI, salar atractiv și bonuri de masă. Telefon 272668. (3802)

TOP SECURITY ARAD, Piața Sârbească nr. 1, telefon 281410, 280228, angajează PERSONAL PAZĂ cu domiciliul în Arad. (3686)

OMNIASIG angajează AGENȚI ASIGURĂRI. Oferim carte muncă. Telefon 252420, 255500. (3684)

Angajăm TÂMPLARI MOBILĂ CORP, TÂMPLARI UNIVERSALI, TAPIȚERI. Vladimirescu, telefon 514901. (3693)

FIRMĂ angajează TÂMPLAR UNIVERSAL, VOPSITOR-FINISOR, acord individual, salariu avantajos. Telefon 280958. (3703)

Angajez BĂRBAT pentru REPARAȚII BICICLETE, stagiul militar satisfăcut. Telefon 093.420.470. (f. 1834407)

Angajez VÂNZĂTOARE profil alimentar non-stop Telefon 094 206 599, 095 825 077. (3730)

Angajez tinere prezentabile, DANSATOARE și COMPANIE pentru UNGARIA, posibilități deosebite de câștig. Telefon 0036 309 380025. (1855)

Selectăm forță de muncă pentru ISRAEL: dulgheri, fierari, zidari, faianțari, vârsta 25-48 ani, PLECĂRI IMEDIATE. Telefon 092.916.934; 094.880.782; 094.197.970; 094.193.010. (3037)

LOCURI DE MUNCĂ temporare, în UNGARIA, drept de ședere, rezolvare emigrare (rezidență definitivă) prin birou de avocați. NUMAI OFERTE SERIOASE. Telefon 092.622.767.

Angajez SPĂLĂTOR AUTO cu experiență, salar negociabil, Calea Radnei nr. 236. Telefon 279058. (3613)

Angajez AGENT COMERCIAL, permis cat. B, șofer distribuție, ofer pachet salarial atractiv, cursuri pregătire. Telefon 057-214554. (3638)

„LUCIA M" angajează CONFECȚIONERE ÎMBRĂCĂMINTE, Micălaca, bloc 337. Telefon 210200, 281045. (3706)

Angajăm o PATISERĂ și VÂNZĂTOARE cu experiență. Telefon 280146. (3764)

Societate mixtă ROMÂNO-AMERICANĂ angajează PROIECTANT (inginer sau tehnician) cu cunoștințe temeinice în domeniul proiectări în construcția de mașini și în proiectare asistată(AUTOCAD); vârsta maximă 45 ani. Informații la sediul societății din comuna Vladimirescu str. Progresului nr. 54 sau la telefon 514944. (3695)

Angajăm SECRETARĂ cunoștințe operare calculator (Word, excel), și o limbă străină de circulație internațională. Telefon 280347. (3688)

Angajez VÂNZĂTOARE pentru alimentară, cartier Alfa. Telefon 094.533.507. (3665)

Angajez MEDIC VETERINAR, absolvent an 2000. Telefon 092.449.630. (3728)

ASOLTEX ROM Arad, Câmpul Islaz, (Complex RUSCO), angajează personal muncitor domeniul TEXTIL, 3 bărbați, 6 femei, persoane tinere, serioase. Interviul 27-28 februarie 20001, la sediul societății, orele 9-12. Telefon 270709. (3712)

Angajez TEHNICIAN VETERINAR pentru farmacie veterinară. Telefon 274794, orele 9-14. (3732)

Angajez MAȘINISTE calificate în domeniul încălțămintei. Salariul în funcție de realizări. Str. N. Horga nr. 11 (str. Posada), Aradul Nou. (3744)

SC „ARCOOM" Arad, str. Closca nr. 8, angajează CONFECȚIONERI pentru mașini de cusut industriale. Informații suplimentare la telefon 255889. (3646)

FIRMĂ italiană de încălțăminte, angajează ȘTANȚATORI calificați. Informații telefon 093.671.682. (3773)

Firma „CHIC" angajează CONFECȚIONERE. Informații Complex-Piața Romană. Telefon 283988. (3766)

„TAYLOR" angajează CROITOR la comandă inclusiv pantalonari. Telefon 256386. (3762)

Căutăm FEMEIE de la țară, vârsta 45-55 ani, fără obligații, serioasă, pentru îngrijit fetiță și menaj, cu permanență în casă. Telefon 214071. (3786)

Angajăm PRESATOR. str. Independenței nr. 11. (3815)

Producător ambalaje polietilenă cu sediul în București, caută AGENȚI DISTRIBUITORI locali, persoane serioase, 30-40 ani, fără cazier, auto, posibilități depozitare marfă. Oferim condiții deosebite. Relații suplimentare la sediul firmei, tel/fax. 01.2527672; 01.2573089. (3795)

„TRIS COMAN" angajează LĂCĂTUȘ MECANIC, maxim 35 ani. Telefon 233147; 092.687.087. (3799)

SOCIETATE COMERCIALĂ angajează JURIST experiență minim 5 ani. Telefon 094.568.858. (3828)

Magazin alimentar, angajează VÂNZĂTOARE calificate, între 25-40 ani, cu domiciliu stabil în Arad. Informații la telefon 280876, între orele 10-15. (3837)

SOCIETATE COMERCIALĂ angajează CONTABILI, OPERATORI P.C și ȘOFERI. Telefon 281889. (3834)

Angajăm OPERATOR evidență primară - contabilitate, limba maghiară - engleză. Minim studii medii, experiență minim 1 an, serios, dinamic, disponibilitate la efort. Telefon 287060, orele 11-15. (3858)

PRESTĂRI SERVICII

RENOVĂRI APARTAMENTE, zugrăveli, faianțări, gresieri, tencuieli, instalații sanitare. Telefon 240494. (3774)

Autorizat metrologic, MONTEZ, SIGILEZ, vând CONTOARE APĂ apartament. Telefon 531373. (3849)

Execut GRESIERI, FAIANȚĂRI, zugrăveli, instalații sanitare. Telefon 234380. (3798)

„SILDOR PROD" execută ieftin, reparații frigidere, congelatoare, garanțial. Transport gratuit. Telefon 057-270622. (c)

DAMAR repară MAȘINI SPĂLAT AUTOMATE, import, românești. Telefon 270518; 098.602.722. (3599)

Executăm CONSTRUCȚII LEMN: case vacanță, case locuit, moteluri, acoperișuri, mansarde; rapid, accesibil. Telefon 094.828.381. (3652)

Executăm AMENAJĂRI INTERIOARE-EXTERIOARE în construcții, inclusiv metalice. Telefon 095 314 694. (3439)

Autorizat, execut INSTALAȚII și ÎNTREȚINERE lucrări electrice. Telefon 286869. (3799)

S.C. NEVADA COM S.R.L.

■ INSTALĂM și sigilăm contoare ZENNER și asigurăm toate materialele necesare la următoarele PREȚURI:
– 2 contoare=1.800.000 lei
– 4 contoare=3.600.000 lei
– 6 contoare=5.300.000 lei
■ EXECUTĂM lucrări de încălzire și de construcții
■ VINDEM materiale pentru instalații sanitare, la etaj în incinta Magazinului Noul Stil, la cele mai mici prețuri
Comenzi între orele 8-20
Telefon 280.284 – 093.392.022

Firmă reparăm prompt, la domiciliu, FRIGIDERE, CONGELATOARE, garanțial. Telefon 262967. (3745)

PARCHETĂRI, RAȘCHETĂRI, PALUXĂRI, mașină profesională dotată cu aspirator. Telefon 210754. (3744)

Executăm ZUGRĂVELI, TENCUIELI, faianțări, gresieri, montat TERACOTE. Telefon 272761; 278336. (3818)

„IZOREX" execută lucrări HIDROIZOLAȚII, garanție 10 ani; INSTALAȚII sanitare. Vindem, montăm și sigilăm CONTOARE apă caldă și rece. Telefon 057-279193; 057-259389; 094.612.877. (3760)

ASOCIAȚIE FAMILIALĂ execută lucrări CONSTRUCȚII: zidării, tencuieli, gresieri, acoperișuri, la prețuri avantajoase, chiar și în localitățile din împrejurimile ARADULUI. Telefon 092.829.370. (3788)

Repar, tapițez, CANAPELE, COLȚARE, scaune, rolete, domiciliul clientului. Telefon 219514. (3793)

Executăm PARCHETĂRI, RAȘCHETĂRI, (mașină cu aspirator); PALUXĂRI. Telefon 261331. (3796)

DIVERSE

Caut ASOCIAT serios pentru o AFACRE RENTABILĂ. Telefon 092.360.601. (3791)

Ofer VALUTĂ împrumut, condiții avantajoase. Telefon 093.030.264. (2408)

ALEXIL și ANA oferă reușite SENTIMENTALE, dezleagă FARMECE, GHINIOANE, VICII. Telefon 056-280010; 094.528.876; 092.200.147. (3239)

Ofer VALUTĂ. Informații la telefon 219560. (3834)

GRAVIDĂ? Doriți o amintire din timpul sarcinii, CMI DISCRET vă oferă ecografii cu ÎNREGISTRAREA VIDEO. Programări la telefon 561787, dimineața, luni - vineri. (2973)

Domnul Stoica, aduce mii de mulțumiri, doamnei EVA, cu ajutorul dânsei am renunțat la băutură în mai puțin de trei săptămâni în urma unui talisman și din prima ședință tămăduitoarea EVA lecuiește dintr-o ședință de: beție, potență, scoate argintul viu, dezleagă cununii, de epilepsie, prosperitate în afaceri. Apelați cu încredere! Se află în Arad, telefon 093.761.735. (3790)

Pierdut acte ale societății ROSENDAAL. Ofer RECOMPENSĂ. Telefon 095.659.340. (3822)

Pierdut CÂINE MIC, bej, blană lungă, 9 ani, bolnav. RECOMPENSĂ. Telefon 251713; 094.897.923. (3820)

La data de, 27.02.2001, ora 12, se va vinde la LICITAȚIE PUBLICĂ, imobilul situat în Arad str. Alecu Russo nr.4, prețul de strigare este de 690.000.000 lei și licitația se va ține în Arad, str. Bul V. Milea, Judecătoria, camera nr. 55. (3824)

TURISM

Agenția de turism SEMO TOUR

are plăcerea de a vă invita la meciul de fotbal GALATASARAY - AC MILAN, din data de 07.03.2001, de la ISTANBUL. Haideți să fim alături de HAGI în această grea confruntare. NOU! Transport ARAD - PARIS. Asigurări medicale, carte verde, asigurări obligatorii, și orice alte servicii turistice. INFO: TEL/FAX: 057 - 283311; 282877. (c)

„Pletl"

vă oferă:

zilnic spre Germania

PASSAU - REGENSBURG - NURNBERG - HEILBRONN - STUTTGART - KARLSRUHE - HEIDELBERG - WURZBURG - FRANKFURT - GIESSEN.

Transport în Franța, Spania și Portugalia

SERVICII: călătorie în autocare noi, moderne; 2 bagaje gratuite; însoțitoare de bord; o masă caldă în Ungaria.

Informații și înscrieri la AGENȚIILE PLETL: ARAD, telefon 057-252291, LIPOVA telefon 057-561377, 057-563011; TIMIȘOARA, telefon 056-200119; LUGOJ, telefon 056-359651; REȘIȚA, telefon 055-224904. (c. 18)

SCHIMBURI

Schimb apartament 3 camere, etaj III, neâmbunătățit, Alfa, cu apartament 2 camere, neâmbunătățit + diferență, Alfa, etaj IV. Telefon 277672.

Schimb garsonieră confort I, et. IV, acoperiș garantat 10 ani, cu apartament 2 camere, preferabil Micălaca. Telefon 231964, după ora 14. (3632)

Schimb (vând) apartament 2 camere, confort I, 25.000 DM și apartament 1 cameră, (60 mp) 15.000 DM, ambele ultracentral cu casă 3 camere, toate utilitățile, minim 500 mp, (casă + teren) variante. Telefon 282533, orele 16-20. (3706)

ÎNCHIRIERI

Închiriez SPAȚIU COMERCIAL, 100 mp, strada Spitalului. Telefon 255662.

Primesc un elev în gazdă, central. Telefon 257231.

Ofer spre închiriere apartament (ne)mobilat, termen lung. Telefon 210255. (3573)

Caut urgent să închiriez garsonieră sau apartament mobilat, ofer 100 - 150 DM. Telefon 210555. (3573)

SOCIETATE COMERCIALĂ închiriază SPAȚIU ULTRACENTRAL, 318 mp, dotat cu toate utilitățile. Telefon 094.604.066. (3127)

Închiriez casă fără mobilă, Gai, str. Grădinarilor nr. 45. (3611)

Oferim spre închiriere spațiu comercial central, suprafață 45 mp. Telefon 255612; 253317. (3665)

Închiriez cabană în Arieșeni, 200 km de Arad, 4 km pârtie schi amenajată, 8 locuri, confort, 120 DM/zi. Telefon 093.276.878. (3471)

Ofer spre închiriere casă mare, ultracentral, potrivită pentru birouri, cabinete. Telefon 275681. (3672)

Închiriez (ofer) apartament 3 camere, living ultramodern, ultracentral. Telefon 275681. (3672)

Dau în chirie apartament 2 camere, de lux, complet mobilat, 300 DM, bl. 304C. Telefon 094 625 880. (3023)

Ofer (închiriez) garsonieră, mobilată, televizor, Telefon 247083. (3702)

Dau spațiu la închiriat, 100 mp, amenajat în Arad, Calea Timișorii nr. 114. Telefon 286831. (3685)

Închiriez spațiu pentru magazin birouri, depozit, coafură, etc. zona spital, str. Mărășești, 30-60 mp. Telefon 212351. (3747)

Ofer spre închiriere garsonieră una cameră, Vlaicu, str. Ursului. Telefon 240414. (3806)

Dau în chirie tractor rutier. Telefon 094.764.901. (3821)

Oferim pentru închiriere fostul CĂMIN CULTURAL -GAI, str. Hatman Arbore nr. 51. Telefon 240991.

Închiriez ultracentral, 2 camere, încălzire gaz, TV color, frigider, telefon. Str. Gh. Coșbuc nr. 5, orele 15-18. (3714)

Închiriez apartament 2 camere, mobilat, + garaj, zona Mioriței. Telefon 278120. (3768)

Închiriez apartament 1 cameră, central. Telefon 095.379.175. (3775)

Dau în chirie apartament, gaz, curte. Telefon 211275. (3776)

Închiriez apartament 2 camere bloc. Telefon 280628 seara sau 095.976288. (3813)

Ofer spre închiriere apartament 2 camere, baie, antreu, termoficat, gaz, str. Ceahlău nr. 6, termen lung. Telefon 230483. (3833)

PIERDERI

Pierdut legimitație de acces eliberată de AS Compet SA Ploiești, rampa Pecica nr. 6931.pe numele Don Mihai. O declar nulă. (3721)

† DECESE †

Cu adâncă durere anunțăm încetarea din viață a iubitei noastre soție și mamă
BODROJAN FLOARE.
Înmormântarea va avea loc azi. ora 14, de la domiciliul din str. Mușcatei nr. 9, la Cimitirul Aradul Nou. Familia îndoliată.

Cu adâncă durere anunțăm încetarea din viață a iubitului nostru tată, socru și bunic,
BUMBA TEODOR,
din CHIȘINEU CRIȘ. Înmormântarea va avea loc astăzi, 16.02.2001, ora 15, de la domiciliu. Familia îndoliată.

Cu durere în suflet anunțăm încetarea din viață a celui ce a fost soț, tată și socru,
SURDUCAN CORNEL.
Înmormântarea va avea loc azi, 16.02.2001, ora 14, la Cimitirul din Lipova. Familia îndoliată.

Cu adâncă durere anunț încetarea din viață a iubitului meu tată,
BELEIU ILARIE,
în vârstă de 60 ani. Înmormântarea are loc azi, 16.02.2001, la Cimitirul din PĂULIȘ. Fiica cea mai dragă. NICOLETA.

Cu profundă durere anunțăm încetarea din viață a iubitului nostru soț, tată, bunic,
FLUERAȘ PAVEL,
după o lungă și grea suferință, în vârstă de 70 de ani. Înmormântarea va avea loc, sâmbătă, 17 februarie, ora 13, în localitatea INEU, din str. Avram Iancu. Dumnezeu să-l odihnească! Familia îndoliată.

Cu nemărginită durere anunțăm încetarea din viață a celei ce a fost soție, mamă, bunică și străbunică
SÂRB MĂRIOARA,
în vârstă de 73 ani. Înmormântarea va avea loc azi, 16.02.2001, ora 13, de la domiciliul din Arad, str. Someșului, nr. 1, la Cimitirul UTA. Familia îndoliată.

Cu adâncă durere anunțăm încetarea din viață, a iubitului nostru soț, tată, bunic
ROMAN ALEXANDRU,
în vârstă de 74 ani. Înmormântarea va avea loc sâmbătă, 17.02.2001, ora 12, la Cimitirul Eternitatea. Familia îndoliată.

† CONDOLEANȚE †

Ne luăm adio de la draga noastră bunică,
ȘARA CABA
și împreună cu bunicul nostru și cu familia o vom păstra mereu în suflet. Alina, Anda și bunu. (3850)

Suntem alături de doamna MARIA BÎLC în momentele grele pricinuite de decesul soțului său
BÎLC IOSIF.
Familiile: Hostiuc și Puf. (3781)

Colectivul CSM Arad este alături de colegul lor, prof. ROMAN EUGEN în marea durere pricinuită de moartea tatălui său,
ROMAN ALEXANDRU
și îi transmit sincere condoleanțe. Dumnezeu să-l ierte! (3797)

(Continuare în pagina 19)

(Urmare din pagina 18)

Colectivul COOPERATIVEI DE CREDIT MUREȘUL ARAD este alături de familia BUMBA în greaua încercare pricinuită de moartea celui care a fost,
BUMBA TEODOR
și transmitem sincere condoleanțe! (3802)

Suntem alături de prietenii noștri AUREL, TITI și GABI TISAN, la despărțirea de mama, soacra și bunica,
TISAN MARIA.
Sincere condoleanțe! Familia Brie, din Felnac. (3816)

Suntem alături de familiile TISAN AUREL și MIUȚESCU VICTOR în clipele de grea încercare datorate decesului celei ce le-a fost mamă, soacră și bunică,
TISAN MARIA.
Dumnezeu să o ierte și s-o odihnească în pace! Familiile: Lungu Maria (Tasia) și Lungu Dorel. (3832)

Suntem alături de colega noastră DABICI MIRELA în clipele grele prin care trece la decesul tatălui ei și-i transmitem, sincere condoleanțe și întreaga noastră compasiune. Dumnezeu să-l odihnească! Colegii de la SC ALFAR SA Arad. (3827)

Colectivul Direcției pentru Tineret și Sport a Județului Arad este alături de prof. EUGEN ROMAN, președintele Clubului Sportiv Municipal în greaua încercare pricinuită de decesul tatălui domniei sale. Sincere condoleanțe familiei îndurerate. (3826)

Sincere condoleanțe domnului ROMAN EUGEN la decesul tatălui. Conducerea C.S. UTA. (3847)

Suntem alături de familia domnului ing. PAUL FLUERAȘ, în marea durere pricinuită de decesul tatălui său. Sincere condoleanțe familiei îndoliate! Dumnezeu să-l ierte și să-l odihnească! Familia BĂETAN VASILE. (5351315)

Suntem alături de familia domnului ing. PAUL FLUERAȘ, în marea durere pricinuită de decesul tatălui său. Sincere condoleanțe familiei îndoliate. Dumnezeu să-l ierte și să-l odihnească! Finul BĂETAN ALIN. (5351315)

Exprimăm întreaga noastră compasiune familiei ing. PAUL FLUERAȘ, la decesul tatălui său. Dumnezeu să-l odihnească în pace! Colectivul U.M. 01499 Ineu. (5351315)

Primăria Orașului Ineu este alături de familia ing. PAUL FLUERAȘ la trecerea în veșnicie a tatălui său și transmite sincere condoleanțe familiei îndoliate. (5351315)

Suntem alături de familia FLUERAȘ, la decesul celui ce a fost,
FLUERAȘ PAVEL.
Sincere condoleanțe! Finii: Dana, Eugen Andra și Viorica Andra. (5351315)

Cu sufletele îndurerate de durere aducem un ultim și pios omagiu celui care a fost finul nostru,
FLUERAȘ PAVEL.
Familia VODĂ. (5351315)

Ne alăturăm familiei FLUERAȘ, greu încercată prin pierderea celui care a fost,
FLUERAȘ PAVEL.
Sincere condoleanțe! Familia BOCIORT. (5351315)

Ne alăturăm familiei FLUERAȘ, greu încercată prin pierderea celui care a fost,
FLUERAȘ PAVEL.
Sincere condoleanțe. Familia SÎRBUȚ. (5351315)

Ne alăturăm familiei FLUERAȘ, greu încercată prin pierderea celui care a fost
FLUERAȘ PAVEL.
Sincere condoleanțe! Familia GIURESCU. (5351315)

Suntem alături de familia FLUERAȘ copleșită de durerea pricinuită de încetarea din viață a celui care a fost om de aleasă omenie,
FLUERAȘ PAVEL.
Sincere condoleanțe! Familia PACIU. (5351315)

Suntem alături de familia FLUERAȘ copleșită de durerea pricinuită de încetarea din viață a celui care a fost om de aleasă omenie,
FLUERAȘ PAVEL.
Sincere condoleanțe! Familia BERAR. (5351315)

Suntem alături de familia FLUERAȘ copleșită de durerea pricinuită de încetarea din viață a celui care a fost om de aleasă omenie,
FLUERAȘ PAVEL.
Sincere condoleanțe! Familia VERȘIGAN. (5351315)

Consiliul de Administrație al SC TRICOTAJE SA INEU este alături de domnul ing. FLUERAȘ PAUL, în momentele grele prin care trece la decesul tatălui său. Sincere condoleanțe! (5351315)

Comisia de cenzori a SC TRICOTAJE INEU SA este alături de domnul ing. FLUERAȘ PAUL greu încercat prin pierderea tatălui. Dumnezeu să-l odihnească! (5351315)

Profund afectați suntem alături de domnul director general, FLUERAȘ PAUL și împărtășim durerea pricinuită de pierderea tatălui. Sincere condoleanțe! Biroul ONM-Creație, SC TRICOTAJE INEU SA. (5351315)

Suntem alături de domnul director general FLUERAȘ PAUL la marea durere pricinuită de decesul tatălui. Dumnezeu să-l odihnească în pace! Serviciul Financiar-Contabil SC TRICOTAJE INEU SA. (5351315)

Suntem alături de domnul director general FLUERAȘ PAUL la marea durere pricinuită de decesul tatălui. Dumnezeu să-l odihnească în pace! Serviciul Personal Calculat SC TRICOTAJE INEU SA. (5351315)

Suntem alături de domnul director general FLUERAȘ PAUL la marea durere pricinuită de decesul tatălui. Dumnezeu să-l odihnească în pace! Biroul Salarii, SC TRICOTAJE INEU SA. (5351315)

Suntem alături de domnul director general FLUERAȘ PAUL la marea durere pricinuită de decesul tatălui. Dumnezeu să-l odihnească în pace! Biroul Facturat, SC TRICOTAJE INEU SA. (5351315)

Suntem alături de domnul director general FLUERAȘ PAUL la marea durere pricinuită de decesul tatălui. Dumnezeu să-l odihnească în pace! Atelierul Tricotat SC TRICOTAJE INEU SA. (5351315)

Suntem alături de domnul director general FLUERAȘ PAUL la marea durere pricinuită de decesul tatălui. Dumnezeu să-l odihnească în pace! Serviciul comercial SC TRICOTAJE INEU SA. (5351315)

Suntem alături de domnul director general FLUERAȘ PAUL la marea durere pricinuită de decesul tatălui. Dumnezeu să-l odihnească în pace! Biroul CTC, SC TRICOTAJE INEU SA. (5351315)

La decesul iubitului soț, tată, bunic, socru,
FLUERAȘ PAVEL,
colectivul Atelierului Mecanic al SC TRICOTAJE SA INEU exprimă sincere condoleanțe familiei îndoliate. (5351315)

Suntem alături de familia ing. PAUL FLUERAȘ, în momentele grele la decesul tatălui său. Sincere condoleanțe din partea conducerii, antrenorilor, jucătorilor, Clubului sportiv TRICOTAJE INEU. (5351315)

Colectivul Biroului Plan Producție de la SC TRICOTAJE INEU SA transmite sincere condoleanțe domnului director, PAUL FLUERAȘ. (5351315)

Un ultim omagiu omului de aleasă omenie,
FLUERAȘ PAVEL,
din partea familiei JUȘCĂ TEODOR, VIORICA și TEODORA. (5351315)

Suntem alături de familia cumnatului nostru PAUL FLUERAȘ și împărtășim imensa durere la pierderea tatălui drag. Sincere condoleanțe. Familia TURI ȘTEFAN, ADI și MARIA. (3854)

Sincere condoleanțe cumnatului nostru PAUL FLUERAȘ, la pierderea tatălui drag. Familia JUGAN DANIEL și MIHAELA. (3854)

Sincere condoleanțe cu ocazia pierderii celui care a fost om de aleasă omenie,
FLUERAȘ PAVEL.
Familia RÎPAN DĂNUȚ. (3853)

Suntem alături de domnul director PAUL FLUERAȘ, în marea durere pricinuită de decesul tatălui său,
FLUERAȘ PAVEL
și îi transmitem sincere condoleanțe! Colectivul Secției Brodat SC TRICOTAJE SA INEU. (3852)

Un ultim omagiu celui care a fost,
FLUERAȘ PAVEL
și sincere condoleanțe familiei FLUERAȘ PAUL, DORINA și DORIN. Suntem alături de voi! MIHAELA și PAOLO TAVERNA. (3852)

Suntem alături de familia dl. director FLUERAȘ PAUL, în marea durere pricinuită de decesul tatălui. Fetele de la magazie piese schimb. (5352321)

Întreg colectivul de salariați ai SC „TRICOTAJE" SA Ineu, este alături de domnul ing. PAUL FLUERAȘ, director general, la marea durere pricinuită de decesul tatălui său. Sincere condoleanțe întregii familii. (5352322)

Suntem alături de domnul ing. FLUERAȘ PAUL la marea durere pricinuită de decesul tatălui. Colectivul Secției Export Franța. Sincere condoleanțe! (5352322)

Suntem alături de familia FLUERAȘ la decesul celui care a fost
FLUERAȘ PAVEL.
Sincere condoleanțe! Familia Dana și Nicu Rus. (5352323)

Suntem alături de familia FLUERAȘ și împărtășim durerea pricinuită de pierderea celui care a fost
FLUERAȘ PAVEL.
Dumnezeu să-l odihnească în pace! Finii Adriana și Lucian Caba. (5352325)

Un ultim omagiu pentru cel care a fost
FLUERAȘ PAVEL
din INEU. Sincere condoleanțe! Salariații din cadrul „CONCORDIEI" Ineu. (5352326)

Suntem alături de familia dir. HEXAN PETRE în durerea pricinuită de moartea mamei. Cadrele didactice ale Școlii DRAUȚ. (5334722)

† COMEMORĂRI †

O caldă aducere aminte pentru sufletul nobil al celui care a fost,
CAIUȘ LĂZĂRESCU,
la 4 ani de la tragica despărțire. Familia veșnic îndoliată. (3770)

Se împlinește un an de când ne-a părăsit omul de omenie, prietenul și nașul nostru drag,
DEȘCANU ANDREI.
Parastasul, duminică, 18 februarie, ora 12, la Biserica din Cimitirul Pomenirea. Dumnezeu să-l odihnească! Familiile: Comănici, Rusu, Diaconescu. (3769)

Sâmbătă, 17 februarie se împlinește un an de când durerea și dorul ne poartă pașii la mormântul tău, bună și mult iubita noastră soție și mamă,
MOCANU TATIANA.
Dumnezeu s-o odihnească în liniște și pace! Slujba religioasă și parastasul vor avea loc, duminică, 18 februarie, ora 12, la Biserica Ortodoxă, de la Cimitirul Pomenirea. Familia îndurerată.

Sunt 7 ani de plâns și dor de tine. Ochii îmi sunt în lacrimi și inima îmi plânge iar dragostea mea pentru tine o port mereu cu mine chiar dacă sunt departe de tine când aripa rece a morții a stins floarea vieții celei care a fost scumpa mea SOȚIE și MAMI,
HENȚIU AURELIA.
Chipul tău blând și drag va dăinui în inima mea cât timp pe pământ voi trăi. Tu nu ai murit, mor numai cei care sunt uitați. Dumnezeule îți mulțumim pentru odihna și grija ce-i purtați scumpei mele SOȚII și MAMI. Parastasul, sâmbătă, 17.02.2001, la Cimitirul Pomenirea, ora 14. Familiile HENȚIU și JUDE. (3808)

† IN MEMORIAM
În amintirea celor dragi:
PACU TRAIAN,
PACU WILHEMINA,
PACU VALERIU,
Dr. PACU EUGEN medic
PACU CORNELIA
profesoară,
BINCHICI ANTONELA
LUCIA,
BINCHICI PETRU
farmacist,
ZIMERMAN IOSIF,
ZIMERMAN ROZALIA.
Fie-le țărâna ușoară și memoria binecuvântată! ALEXANDRU. (3524)

DORINA ȚUTURAȘ,
din SATU MARE, născută KORPONAI, duminică, 18.02.2001, ai fi împlinit 46 ani, dar au trecut 3 luni de când moartea nemiloasă te-a răpit prea timpuriu de lângă cei dragi. Îndurerați, te vom plânge mereu: părinții și sora cu familia. (3733)

Pios omagiu și aducere aminte la împlinirea a 6 luni de la trecerea în eternitate a iubitului nostru soț, tată și bunic,
MOȘ PETRU.
„Acolo-n ceruri unde ești/ La noi mereu să te gândești/ Și noi de-aici de pe pământ/ Te-avem meru, mereu în gând." PETRE dragă, toți îți vom păstra o veșnică și vie amintire. Dumnezeu să-l odihnească în pace! Familia Moș. Parastasul se va ține sâmbătă, 17.02.2001, la Catedrala Nouă. Familia Lot Hary. (3696)

Pioasă aducere aminte la cinci ani de la trecerea în neființă a celui ce a fost soț, tată și bunic,
HAȘDEU FLORIAN,
din satul JULIȚA. (3675)

Azi, 16.02. 2001, dragă tăticule,
ROMAN TRAIAN,
în loc să-ți urăm „La mulți ani!" îți spunem „Dumnezeu să te odihnească în pace!" Soția Florica, copiii: Codruț și Cornelia, din Vînători. (3690)

Nici lacrimile, nici tristețea nu pot exprima durerea din sufletul nostru, acum la împlinirea unui an de când moartea nemiloasă te-a luat de lângă cei ce te-au iubit,
HETCO EVA.
Fiica Nuți, ginerele Costel, nepoata Tina cu soțul Adi și strănepoții Diuț și Adeline, nu vom uita niciodată dragostea cu care ne-ai înconjurat, ea va rămâne mereu în inimile noastre. Dumnezeu să te odihnească și să te binecuvânteze. (3689)

Au trecut 3 ani de când m-a părăsit pentru totdeauna bunul meu soț,
SAVA CRISTEA.
Dumnezeu să-i odihnească în pace, sufletul lui blând! Slujba de pomenire, sâmbătă, 17 februarie, ora 9, la Mănăstirea Gai. Soția Mimi. (3722)

Se împlinesc 4 ani de când a plecat dintre noi cea mai bună mamă și bunică,
PETCU PURCHERIA.
Fiica Rodica, Victor și nepoata Claudia cu familia. (3685)

PETCU PURCHERIA.
Dragă mamă, ai plecat de patru ani, tu ne-ai lăsat la crucea ta, mâna o întind, o lumânare îi aprind. Dormi în pace suflet bun! Te plâng cu același dor: fiica Rozi, ginerele Iosca, nepoatele Geta cu familia din Austria, Marcela cu familia din Italia. (3609)

Se împlinește 1 an de la trecerea în neființă a iubitului nostru soț, tată și bunic,
BOIAN FLORE.
Îl vom plânge veșnic! Soția Ana, copiii, nepoții și rudele. Comemorarea va avea loc, duminică, la Biserica Ortodoxă din ȘIMAND. (3688)

A trecut un an de durere de când ne-a părăsit cel care a fost,
BOTAȘ IOAN,
din TĂMAȘDA. Bunul Dumnezeu să-l odihnească în pace! Familia îndurerată. (3657)

Retrăim cu aceeași mare durere drama trecerii în neființă de acum 14 ani a celui care a fost,
ing. RADU IGNA.
Rugăm pe bunul Dumnezeu să-l odihnească, alături de mama lui, de la al cărei deces se vor împlini 2 ani. Parastasul se ține la Bodrog, sâmbătă, 17.02.2001, ora 11. Tata. (3816)

Astăzi, 16 februarie se împlinesc 5 ani de la decesul dragului meu soț,
ing. CODILLA VICTOR.
Dumnezeu să-l odihnească în pace! Nu te voi uita niciodată! Soția. (3812)

S-au scurs 6 săptămâni de când a plecat dintre noi iubitul nostru soț și tată,
NĂDRĂU PETRU.
Parastasul va avea loc, duminică, 18.02.2001, orta 12, la Biserica Ortodoxă Grădiște. Familia îndoliată. (3720)

Pioasă aducere aminte la împlinirea unui an de la trecerea în eternitate a iubitului nostru unchi,
CHERCIU VASILE.
Slujba de pomenire va avea loc, duminică, 18.02.2001, ora 12, la Biserica Ortodoxă din Micălaca (după pod). Nepoții Virgil și Zenovica. (3727)

Cu aceeași durere în suflet amintim că se împlinește 1 an, respectiv 11 ani de când au plecat pe drumul fără întoarcere,
CODREAN ILEANA și CODREAN SIMION,
din ȘICLĂU. Chipul lor dăinuie mereu în amintirea noastră. Slujba de pomenire se va oficia, sâmbătă, la Biserica Ortodoxă UTA. Familia. (3749)

Cu tristețe în suflet comemorăm împlinirea a 6 săptămâni de la decesul celei ce a fost, distinsa,
prof. MUSCĂ AURELIA.
Lacrimile recunoștinței și neuitării nu vor seca niciodată! Dumnezeu să o odihnească în pace! Parastasul duminică, 18 februarie 2001, la Biserica Ortodoxă din cartierul Prăjești din partea corului Bisericii Ortodoxe Prăjești. (4060433)

Un pios omagiu la împlinirea unui an de la trecerea în neființă a celui care a fost
CRIȘAN MOISICĂ,
din BOTFEI. Parastasul va avea loc, duminică, 18 februarie, în localitatea Botfei. Familia în veci îndoliată. (3759)

Dragă,
PETRE MOȘ,
au trecut 6 săptămâni în care rănile sufletești s-au adâncit tot mai mult, ne este tare dor de tine, de felul cum bucuria știai să ne-o faci în familie. Dumnezeu să te așeze în rai cu sfinții. Ai tăi prieteni, familia SIMINA IOAN și ELENA. (3751)

Cu durere în suflet anunțăm împlinirea unui an de când a plecat dintre noi, iubita noastră nepoată și verișoară,
IOȚCA LILIANA.
Dumnezeu s-o odihnească în pace! Parastasul va avea loc, duminică, 18.02.2001, la Biserica Ortodoxă din Grădiște. Familiile Crișan și Luca. (3778)

Se împlinesc 6 luni de dor și jale de când ne-ai părăsit mami dragă. Dormi în pace suflet blând,
PAGUBA CATALINA (CATIȚA).
Parastasul va avea loc, sâmbătă, 17.02.2001, ora 17, la Biserica Ortodoxă Șega I. Familia îndoliată: Mana, Dudu și copiii. (3804)

S-au scurs 6 săptămâni de când dragul nostru coleg,
BAȘA TEODOR
ne-a părăsit pentru totdeauna. Dumnezeu să-l ierte și să-l odihnească în pace! Mariana și Nicu. (3803)

Se împlinesc 6 săptămâni de la decesul soțului, tatălui, bunicului și străbunicului nostru
BOGDAN CRĂCIUN.
Parastasul duminică, 18.02.2001, la Cimitirul Micălaca. Familia îndurerată. (3805)

În amintirea iubitului meu soț
VAIDA ALEXANDRU,
de la a cărui trecere în neființă se împlinesc 2 ani. Dumnezeu care mi te-a luat să te aibe în paza sa. În veci nemângâiată, soția VALY. (3817)

A trecut un an respectiv patru ani de la despărțirea de cei dragi nouă care au fost părinți, bunici și străbunici,
LOBONȚIU IRINA și LOBONȚIU IOAN (IONIȚĂ).
Ne vom aduce aminte tot timpul cu drag de voi și ne vom ruga bunului Dumnezeu să odihnească în pace sufletele voastre. Slujba de parastas va avea loc, sâmbătă, 17.02.2001, ora 15, la Biserica Ortodoxă Română Șega II. Familiile JURJEU și IVAȘCĂ. (3838)

● PRODUCE ȘI MONTEAZĂ UȘI ȘI FERESTRE DIN PVC
ARMAT CU PROFILE TROCAL GERMANIA
● PRODUCE ȘI VINDE GEAM TERMOPAN
LUCRU NEMȚESC

SATLINE

SALON DE EXPOZIȚIE:
ARAD, PIAȚA MIHAI VITEAZUL
BL. M 7, PARTER
TEL./FAX. 057/25 14 61; 094 50 72 11

S.C. BAT S.A. ARAD

EXECUTĂ LA PREȚURI AVANTAJOASE URMĂTOARELE TIPURI DE LUCRĂRI:
● **TÂMPLĂRIE METALICĂ** din profile aluminiu vopsite în câmp electrostatic;
● **GEAM TERMOPAN;**
● **AMENAJĂRI INTERIOARE** din panouri de rigips și tavan casetat tip Armstrong;
● **CONSTRUCȚII INDEPENDENTE** care pot fi amenajate ca:
- birouri;
- magazine;
- depozite
utilizând panouri ușoare termoizolante;
● **CĂSUȚE DE VACANȚĂ ȘI ALTE CONSTRUCȚII MODULATE** transportabile, care pot fi utilizate pe diverse amplasamente, pentru diverse activități (chioșcuri, birouri, dormitoare etc).

Informații suplimentare pot fi obținute la telefoanele: 289.700; 273.242 int. 119, 122. (1834335)

SC COM ABM SRL

MONTEAZĂ ȘI EXECUTĂ
pentru toate tipurile de autovehicule
la cele mai MICI prețuri:
● Coloane auto
● Tobe eșapament
● Catalizatori
● Tuburi flexibile

Adresa noastră este Arad, str. Poetului nr. 6 tel. 274421.

Nu ai bani? Îți dăm noi!

Participă la programul de împrumuturi tip CAR, **„PRO-DOMUS"** și vei cumpăra locuința, autoturismul sau orice alte produse, în câteva luni, cu comision de 4 % pe an și rambursare în maximum 10 ani.

Tel. 057/254.399. Adresa: Str. I. C Brătianu (fosta 30 Decembrie) nr.11. (5914357)

Rosendaal THERMOBANC TRANS S.R.L.
Societate româno - germană
Telefon 095-659.340

Execută lucrări de: ● izolații termice industriale; ● izolații termice în chimie industrială; ● izolații termice construcții clădiri; ● izolații termice la cald, la rece; ● izolații termice fonice, acustice; ● izolații de asigurare contra incendiilor; ● închideri hale industriale, perimetrale; ● izolații termice cu spumă poliuretanică; ● camere frigorifice; ● izolații cisterne și izoterme auto.

Angajează personal:
◆ tinichigerie industrială
◆ desenator tinichigerie industrială
(5914445)

S.C. „CONTROLLER GROUP S.A. Arad
(str. Patria nr. 14, în incinta S.C. TEBA S.A.)

EXECUTĂ la comandă activități de construcții:
■ *renovări de clădiri;*
■ *modificări de interioare*
■ *zugrăveli, zidării, faianțări, gresieri etc.*

Informații suplimentare la tel: 094-618091

Winchester te așteaptă la CASĂ!

Vrei să câștigi? E foarte simplu:
1. *Adună 3 pachete goale de Winchester de 20 de țigarete (la această promoție participă pachetele de Winchester Full Flavor - Cartonat și Necartonat, Winchester Lights și Winchester Menthol).*
2. *Scrie pe o foaie de hârtie numele și prenumele tău, data nașterii, seria și numărul actului de identitate, adresa și numărul de telefon plus răspunsul corect la întrebarea: Câte pachete goale de Winchester trebuie să aduni pentru a participa la promoția "Winchester te așteaptă la CASĂ" ?*
3. *Pune foaia de hârtie cu toate datele completate, împreună cu cele 3 pachete goale de Winchester într-un plic timbrat și trimite-l la CP 22 OP 83 București, până la data de 20.04.2001, data poștei.*

Asta e tot! Dacă vrei să știi mai multe detalii, te așteptăm la numărul de telefon 01/203.61.31 (convorbire taxată cu tarif normal). Această promoție se desfășoară între 12 februarie - 20 aprilie 2001, în fiecare dintre următoarele județe: Alba, Arad, Bacău, Bihor, Botoșani, Brăila, Buzău, Caraș-Severin, Cluj, Dâmbovița, Gorj, Hunedoara, Iași, Maramureș, Mehedinți, Neamț, Olt, Sălaj, Satu Mare, Sibiu, Suceava, Teleorman, Timiș, Vaslui, Vrancea.

Dir.Cons.CEE 89/622: "Tutunul dăunează grav sănătății"

S.C. „COTTON" S.A.
Arad, Str. Patria nr. 14

Anunță
REDESCHIDEREA SECȚIEI DE CONFECȚII începând cu **12.02.2001.**
ANGAJĂM CONFECȚIONERE cu experiență.
Informații suplimentare la tel. 280.343 sau la sediul societății.

DAME de companie
În Arad, tinere sexy, rafinate, oferă companie, contacte și masaj erotic.
Informații și programări 24h/24h la tel.: 8-911-77
15.850min

Contoare de apă
aem ISO 9001 KEMA

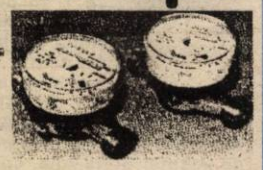

O idee excelentă! Montate în locuința dvs., investiția se amortizează în jumătate de an.
Contoarele AEM pentru apă rece și caldă corespund standardelor interne și internaționale și sunt omologate de autoritatea de metrologie.
La cerere, asigurăm și montarea contoarelor!
De ce să plătești risipa altora?
Calea Buziașului 26, TIMIȘOARA
str. Horia nr.11, ARAD
magazinul "LUXTEN LIGHTING" *http://www.aem.ro*
Tel. 057/255 274. *sales@aem.ro*

S.C. IATSA S.A. ARAD (Fosta „DACIA SERVICE" ARADUL NOU)

Singurul „DEALER" autorizat pentru vânzări de autoturisme tip DACIA la preț de fabrică (fără nici un ADAOS).

EXECUTĂ
orice fel de lucrări de întreținere și reparații cu piese la preț de fabrică (fără ADAOS);

VINDE și EXECUTĂ
revizii, garanții și reparații post garanții la autoturisme DAEWOO;

Acordă garanții pentru orice lucrare executată

MONTEAZĂ
suprastructuri, alarme, telecomenzi, radiocasetofoane etc.

VINDE
orice piesă la preț de fabrică prin magazinul propriu atât din gama DACIA cât și din OLTCIT și DAEWOO.

(1834241)

DETALII LA tel.: 287.838 sau 950.

S.C. EASTERN TEHNOLOGY S.R.L.
societate comercială cu capital integral elvețian
având activități de producție electronică, test, cercetare, pentru piața U.E. și Elveția,
angajează ASISTENT ADMINISTRATOR REȚEA

Cerințe:
■ studii superioare, eventual medii
■ cunoștințe solide despre: Windows 95, 98; Windows NT 4.0; Linux; MS-Office 97, Office 2000, depanare hardware, PC; comunicații date.

C.V.-urile se pot trimite pe fax la nr. 057-216.733 sau e-mail la adresa: easterntec@monti-heim.ch până în data de 26.02.2001.

BANCA "TRANSILVANIA" S.A.
SUCURSALA ARAD,
Str. Unirii nr. 5-7,
Tel. 057/283.122
DEPOZITUL ANIVERSAR
în lei pe 9 sau 12 luni
DOBÂNDĂ 40% pe an

ADEVĂRUL
COTIDIAN INDEPENDENT ARAD
Anul XIII, nr. 3233
Sâmbătă, 17 februarie 2001 ● 12 pagini ● 3500 lei ● e-mail: adevarul@arad.ro; adv.pub@arad.ro
BRAT Publicație auditată în semestrul II 1999
Tiraj mediu zilnic vândut: 34.958

WEST BANK
B-dul Revoluției nr. 88, 2900 ARAD
AGENT WESTERN UNION | MONEY TRANSFER
Cel mai rapid mod de a primi bani din întreaga lume!

BANUL CETĂȚEANULUI RISIPIT FĂRĂ MILĂ

Când ești strâmtorat așa cum este cea mai mare parte a românilor, nu îți permiți să arunci cu banii în stânga și în dreapta, cheltuind în mod lipsit de chibzuință. Un minim de realism ar trebui să-i determine și pe cei desemnați să gestioneze banul public la un plus de atenție atunci când hotărăște să-l cheltuiască. Prin statut și regulament, Casa de Asigurări pentru Sănătate dispune de un fond însemnat pentru întreținere, reparații etc. Din acești bani publici a hotărât CAS să-și tragă o poartă nouă, din metal, să țină o veșnicie. Este vorba despre o poartă obișnuită, cu două aripi, de lățime normală, cât să intre un autocamion. Un fel de „căput" țărănesc, dar, cum am spus, confecționat din profile de oțel, țeavă și tablă. Adăugând și înscrisul în relief al denumirii instituției, cu o instalație simplă de iluminat pe timp de noapte, respectiva lucrare a costat prețul unei case. Adică 328 de milioane de lei! Nevenindu-ne să credem că o poartă metalică realizabilă de un sudor, și un lăcătuș în cel mult o săptămână de lucru, a ajuns să fie plătită din ban public cu imensa sumă de vreo 30 de mii de mărci germane! Păi, cu asemenea sumă se pot cumpăra în Arad două apartamente la bloc, cu două-trei camere, nu o amărâtă de poartă!

Suma plătită cu generozitate dubioasă de conducerea CAS ne duce la concluzia că administratorii acestei instituții nu au nici cea mai mică reținere când este vorba să cheltuie din banul amărâtului de cetățean, al celui care nu este exclus să fi luat de la gura familiei pentru a plăti la timp impozitele și taxele.

ȘTEFAN TABUIA

(Continuare în pagina 5)

„INTEGRAREA EUROATLANTICĂ VA DEVENI REALITATE ÎN URMĂTORII ANI"

afirmă SERGIU NICOLAESCU, președintele comisiei pentru Apărare și Ordine Publică a Senatului

Pag. 5

Raid prin „ograda" CFR

VOPSEA PESTE... RUGINĂ

Principiul după care au fost renovate gările de pe Valea Mureșului

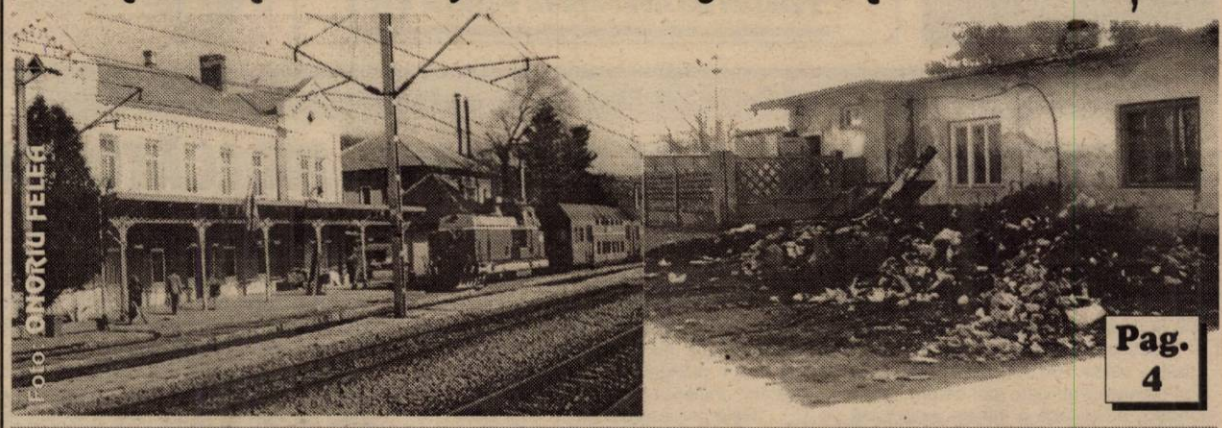

Foto: ONORIU FELEA

Pag. 4

Stația CFR Lipova - fața să fie bine, că spatele nu contează

Pag. 7

În procesul de lichidare a COMFRUCT Lipova

PRIMĂRIA ZĂBRANI DECLARĂ RĂZBOI LICHIDATORULUI!

La mitingul de protest al PRM de la Cluj-Napoca

MII DE OAMENI L-AU ACLAMAT PE CORNELIU VADIM TUDOR

Pag. 5

MĂ SIMT MARGINALIZAT CA MEDIC...

Interviu cu dr. ȘTIUCĂ-SERACU EUGEN, medic urolog la Dispensarul Policlinic Municipal

Pag. 6

ALGLASS
MOBILIER DIN P.A.L. LA COMANDA
● BUCATARII ● DORMITOARE ● CAMERE DE ZI
NOU
VANZARI IN RATE
Calea Timișorii nr. 53; Tel./Fax: 278820
Piața Spitalului Bl. 1D; Tel/Fax: 253868

Calendar

◆ Astăzi, Soarele răsare la ora 7 și 13 minute și apune la ora 17 și 47 de minute.

◆ Au trecut 47 de zile din acest an. Au mai rămas 318 de zile până în 2002.

◆ **Praznicul zilei: Biserica ortodoxă:** Sf. Mare Mc. Teodor Tiron; Sf. Mariana; **Biserica romano-catolică:** Sf. Întemeietori ai ordinului „Slujitorii Sfintei Fecioare Maria"; **Biserica greco-catolică:** Sf. M. Teodor Tiron.

PENTRU BISERICA DE LA U.T.A.

Parohia Ortodoxă Română Arad Șega II caută sponsori pentru continuarea lucrărilor la fundația noii biserici din parcul U.T.A.

Apelăm călduros la diverse firme, societăți comerciale, la toți credincioșii creștini de a ne sprijini în această acțiune, spre a nu se degrada infrastructura de fier beton montată în fundația bisericii.

Depunerile se pot face în contul parohiei, deschis la **B.R.D. Arad nr. 251100996061507.**

„ADEVĂRUL" VĂ ASCULTĂ

La telefonul dimineții, 280944, între orele 9,00-12,00

● ***Hoții de poșete s-au întors***

Domnul **Pop Ioan** din Arad sesizează: „Am fost în oraș și am văzut că au apărut vânzătorii de mărțișoare. Aceștia sunt din Buzău și sunt hoți de buzunare. Anul trecut au fost în orașul nostru și s-au întors și anul acesta. Sub ochii mei au furat bani de la o doamnă din buzunar. Am dori, dacă se poate, să facă gardienii mai multe razii în centrul orașului."

● ***„Cine este individul?..."***

Un cetățean din Arad, Piața Gării, bloc I, care a dorit să-și păstreze anonimatul, reclamă: „În fiecare noapte un bărbat parchează în fața blocului nostru patru dubițe, cu care face transporturi de persoane. Vine în fiecare noapte după ce termină de făcut transporturile, pe la ora 1, și face gălăgie, își numără banii, stă la taclale cu șoferii celorlalte dubițe, își schimbă uleiul la mașină. Nici nu știm cine-i acest individ, ne-a spus că îl lasă cineva să parcheze acolo. De ce nu parchează altundeva, parcarea este mare. Am dori să ia cineva măsuri."

● ***Studenții din zilele noastre..."***

Doamna **Derszi Margareta** din Arad, strada Stupilor, sesizează: „Stăteam de vorbă cu un bătrânel pe strada Unirii. Un tânăr, care cred că era student, cu o mașină Ford de culoare roșie, cu numărul AR-04-CGW a parcat pe trotuar și aproape că l-a lovit pe cel cu care stăteam de vorbă. După aceea, a coborât din mașină și ne-a adresat cuvinte jignitoare: «Babalâcilor! Poate vreți să vă trag vreo două». Dacă așa sunt învățați studenții din zilele noastre să respecte un om bătrân..."

Redactor de serviciu, N. BODRAN

A venit BARZA!

La Arad: **Giurgi** Mădălina Alina, **Ladar** Valentina, **Ladar** Carmen (gemeni), **Trânc** Bogdan, **Târțopan** Daiana Timeea, **Lichi** Răzvan Gabriel, **Valaj** Andreea, **Amalanei** Elisei, **Gheorghiu** Daniela, **Dorothei** Nicoleta Antonia.

La Chișineu-Criș: Uscău Lavinia Georgiana.

La Ineu: Iacob Marius, **Denuț** Abel, **Boiciuc** Anamaria, **Gag** Adaba Ligia, **Morar** Dalia Iulia, **Berar** Mădălina, **Helo** Alexandru Casian, **Cociuba** Dima Daniel.

AU PLECAT DINTRE NOI!

Bodrojan Floare (1935); Moț Traian (1928); Maxim Fanică (1928); Fekete Iosif (1930).

METEO

Vremea se va răci ușor și va fi predominant frumoasă. Cerul va fi variabil, temporar noros în cursul nopții, când izolat va ninge slab. Vântul va sufla slab la moderat din NE. Dimineața, în zonele joase va fi ceață.

Temperaturi maxime: 3 la 6°C; **Temperaturi minime**: -7 la -3°C.

Meteorolog de serviciu, CARMEN ȘARGA

UTILITARE

PIEȚE, TÂRGURI

Astăzi este zi de piață la Chișineu Criș, Lipova, Pâncota, Felnac, Grăniceri, Hălmagiu, Moneasa, Pecica, Vărșand, Socodor, Șeitin, Vladimirescu, Zimandu Nou, Covăsânț. Târguri **săptămânale** se desfășoară astăzi la Lipova, Pâncota, Hălmagiu, Moneasa.

FARMACII DE SERVICIU

• Farmaciile Nr. 72 B-dul Revoluției nr. 80, **Sinapis** - Bd. Revoluției, nr. 88 lângă Noul Stil, telefon 282369, „**Noua Farmacie**", str. Andrei Șaguna, nr. 15, telefon 948 sunt de serviciu cu program non-stop.

URGENȚE STOMATOLOGICE

... asigură Cabinetul din str. Crișan (în spate la Gionelli), program non-stop. Telefon: 253794.

• În zilele de sâmbătă și duminică, urgențe stomatologice asigură și cabinetul din B-dul Revoluției nr. 62, ap. 17, între orele 9,00-19,00. Telefon: 256665.

ÎNREGISTRĂRI ÎN CAZ DE DECES

Biroul de Stare Civilă - decese face înregistrări după următorul program: sâmbătă și duminică, între orele 9,00-11,00 și luni 8,00-14,30. Tel. 281850.

Telefon de urgență la Poliție: 955

CURSUL VALUTAR*

VALORI ÎNREGISTRATE IERI, 16 FEBRUARIE 2001

Denumirea valutei	BNR	BCR		BRD		Banca Transilvania		Banca Agricolă		Bursa neagră	
		C	V	C	V	C	V	C	V	C	V
Dolar	26871	26690	26910	26600	26950	26400	26920	26580	26910	26550	26750
Marca germană	12521	12154	12629	12245	12605	12430	12630	12360	12640	12500	12600

ACTUALITATEA CULTURALĂ

TEATRU

Teatrul de Stat Arad prezintă astăzi, 17 februarie, ora 18,00, piesa „**Apropo, ați chemat pompierii?**" de Liana Didilescu, iar duminică, 18 februarie, ora 18, piesa „**Anonimul venețian**" de Giuseppe Berto, regia artistică Ion Ardeal-Ieremia.

CINEMATOGRAFE

Dacia: O iubire fără sfârșit (SUA) 9,30; 11,45; 14; 16,30; 19

Mureșul: Ziua a 6-a (SUA) 10; 12; 14; 16; 18

Arta: Invizibil și periculos (SUA) 15; 17; 19

Sala Mică: Al 13-lea războinic (SUA) 15,30; 18

Progresul: din 18.02. Shaolin Cowboy (SUA) 15; 17

Nemulțumit de hotărârea Inspectoratului Sanitar de Stat

DR. EMILIAN IONESCU SE ADRESEAZĂ JUDECĂTORIEI

În numerele trecute ale ziarului nostru, publicam nemulțumirile d-lui Ionel Bodea, din Ineu, str. Republicii, cu privire la funcționarea unui cabinet medical în spațiul unui apartament din blocul în care locuiește „De la deschiderea cabinetului, (proprietar dr. Ionescu) pe scara blocului e un continu «du-te - vino». Am solicitat în repetate rânduri organelor abilitate să-l determine pe dr. Ionescu să-și facă o intrare exterioară pe unde să circule pacienții. Asta ar feri locatarii de microbii lăsați de bolnavi în casa scărilor", declara reclamantul.

Urmare a controalelor efectuate în cabinetul amintit, Inspectoratul Sanitar de Stat a dispus retragerea autorizației de funcționare.

Proprietarii acestei unități medicale s-au arătat nemulțumiți față de hotărârea de retragere a autorizației de funcționare. Fapt pentru care nu au sistat activitatea, ci au depus o plângere la Judecătoria Ineu solicitând anularea celor dispuse de ISS.

Referitor la reclamațiile d-lui Bodea, dr. Ionescu susține: „Despre autorul reclamației menționez că în Ineu este cunoscut ca un reclamangiu. Se consideră un justițiar, vorbește în numele tuturor, uitând că de fapt el este o singură persoană. Opinia publică nu poate fi derutată cu „închiderea" cabinetului din cauza unor reclamații răutăcioase. Deficiențele găsite de organele de control sunt absolut minore. Autorizația a fost retrasă fără a se da nici un termen de remediere a acestora.

În ceea ce-l privește pe dl. Bodea, îi sugerez să-și facă dânsul acea scară exterioară pe care să poată urca și cobori din apartament pentru a nu risca să se îmbolnăvească pe scara comună a blocului."

M. MICAN

ADEVĂRUL
COTIDIAN INDEPENDENT ARAD
Editor: S.C. ADEVĂRUL S.R.L. Arad
COD FISCAL R 1681938 ● COD SICOMEX 19.604 ● CERTIFICAT J 02/1886/31X 1991 ● COD SIRUES 020956601 ● ISSN 1220-7489

Redacția și administrația: 2900 Arad, Bd. Revoluției nr. 81. **Telefoane:** SECRETARIAT - 281802, fax 280655, 280625; ADMINISTRAȚIE - CONTABILITATE - 281797; MICA PUBLICITATE - 210775; MAREA PUBLICITATE - 280904; CLUBUL PRESEI - 280989.

Consiliul de administrație: președinte - **DOREL ZĂVOIANU,** telefon 281802, 280625; vicepreședinte - **MIRCEA DORGOȘAN,** telefon 210776; membri: **DOREL BARBU,** telefon 281797; **NICU COJOCARU,** telefon 280904; **MIRCEA CONTRAȘ,** telefon 280854.

Colegiul de redacție: MIRCEA CONTRAȘ (redactor-șef); MARCEL CANCIU (șef secție foto), telefon 281701; ALEXANDRU CHEBELEU (șef secție sport), telefon 281701; NICU COJOCARU (șef secție publicitate) telefon/fax: 280904; GABRIELA GROZA (secretar general de redacție), telefon 280854; VASILE FILIP (șef secție cultură-învățământ-tineret), telefon 281855; 280003; IOAN IERCAN (șef secție politică), telefon 280943; DORU SAVA (șef secție social-economic), telefon 281738; ȘTEFAN TABUIA (șef secție actualități), telefon 281855; 280003; DOREL ZĂVOIANU (președinte al Consiliului de administrație), telefon 281802, 280625.

Tiparul executat la S.C. MEDIAGRAF S.A. ARAD, str. Feleacului F.N., telefon 250902, fax 250920

„Adevărul" poate fi citit și pe Internet la adresa http://adevarul.arad.ro

Prețul aurului

Banca Națională: Pentru gramul de aur de 24 K, prețul cu ridicata - **224.029 lei**; prețul de achiziție **201.626 lei**. Prețuri valabile ieri.

Piața neagră - Aur 14 K: cumpărare - 110.000 lei/g, vânzare - 125.000 lei/g. **Aur 18 K**: cumpărare - 130.000 lei/g, vânzare - 160.000 lei/g.

Echipa de serviciu
GABRIELA GROZA
secretar de redacție.
Bianca Felea, Adela Homorâceanu, Ioan Leac, Dina Rujan
– tehnoredactare computerizată.
Lucian Baltă, Doina Jurcă, Aurica Telcian, Dacian Toduța
– corectură.

HOROSCOP

Sâmbătă, 17 februarie

Berbec (21.03-20.04). S-ar putea ca eforturile pe care le faceți să nu fie în zadar și să vă treziți cu un ajutor financiar neașteptat.

Taur (21.04-20.05). Probabil că persoana iubită nu vă va copleși cu dragoste pe măsura așteptărilor.

Gemeni (21.05-20.06). Manierele elegante și curtoazia vor fi astăzi o parte integrantă a conduitei dvs.

Rac (21.06-22.07). Astăzi veți putea să vă îmbunătățiți potențialul financiar.

Leu (23.07-22.08). Bucurați-vă de dragoste și nu ezitați să vă arătați dragostea pe care o purtați persoanei iubite.

Fecioara (23.08-22.09). S-ar putea să fiți foarte obosit(ă) și să aveți nevoie de mult somn.

Balanța (23.09-22.10). Această zi s-ar putea să fie ziua pe care o așteptați cu nerăbdare.

Scorpion (23.10-21.11). Sensibilitatea cu care arătați compasiune celor din jur îi atrage pe ceilalți de partea dvs.

Săgetător (23.11-21.12). Probabil că o nouă relație sau un nou parteneriat vă va face să trăiți niște emoții colosale.

Capricorn (22.12-19.01). Acum se văd efectele muncii dvs. îndelungate. Trebuie să fiți atent la regimul dvs. alimentar.

MOCHETA
Arad, Piața Gării
Telefon 235221
Vinde și montează mochetă la prețuri cu o reducere de
10-20%

Vărsător (20.01-19.02). S-ar putea să credeți că toate sarcinile cad pe umerii dvs. și din acest motiv aveți nevoie de mai multă recunoaștere din partea celorlalți.

Pești (19.02-20.03). Probabil vă veți simți copleșit de considerația celor din jur, dar țineți cont de ceea ce implică să stai pe un piedestral.

Din martie,

APA RECE SE FACTUREAZĂ PRIN AUTOCITIRE

Din luna martie, Regia de Apă-Canal Arad va introduce un nou sistem de facturare a apei reci. De acesta vor beneficia doar asociațiile de locatari sau de proprietari (nu și consumatorii industriali și cei individuali). „Prin noul sistem, consumatorii își vor citi singuri contorul. Noi vom face doar regularizarea din șase în șase luni," spune Gheorghe Ardelean, director comercial RAAC.

Introducerea acestui nou mod de achitare a apei reci are la bază mai multe rațiuni. În primul rând se încearcă eliminarea diferențelor dintre contorizarea de branșament și cea individuală. Apoi, consumatorii sunt mult mai interesați să-și păstreze bazinul curat.

Proiectul de „modernizare" include și deschiderea, în maximum două luni, a trei casierii, în cartierele Aradul Nou, Vlaicu și Micalaca. „Aceasta este o primă fază, urmând ca pe viitor să deschidem casierii și în celelalte cartiere," mai precizează Gheorghe Ardelean.

A. B.

Din partea unei fundații italiene

SPRIJIN PENTRU FAMILIILE NEVOIAȘE

În perioada 10-15.02.a.c., Consiliul Județean Arad a primit vizita fundației umanitare **„Casa per la Pace Alto Garda e Ledro"** din Trento.

Reprezentanții fundației - Francesca Bazzanella - președinte, Claudio Segalla -vicepreședinte și Ada Zambotti - membru al asociației, au început prima parte a proiectului de ajutorare a familiilor monoparentale cu mulți copii.

Acest proiect s-a declanșat în urma vizitei reprezentanților CJA la sediul asociației, în cadrul programului CENTURIO 2000. Valoarea totală a proiectului a fost apreciată la aproximativ 100 milioane lei.

Cu ajutorul Direcției Generale pentru Protecția Copilului Arad și a primăriilor din localitățile amintite au fost selectate 20 de familii din Arad, 7 din Șagu și 10 din Fântânele.

În funcție de situație, li s-au achitat jumătate din restanțele la chirie pe anul 2000, la plata energiei, etc. utilizându-se peste 50 de milioane lei.

De asemenea, reprezentanții fundației din Italia s-au arătat interesați de întocmirea unui proiect, pentru înființarea unei grădinițe cu 30 de locuri destinate copiilor rromi.

Etapa a II-a a proiectului se va finaliza în luna iulie, când membrii fundației vor reveni la Arad.

SORINA AMBRUȘ

La Poliție

DUPĂ GRATII

Au fost introduși în arestul Poliției, în baza mandatelor de arestare preventivă, încarcerați sau reținuți numiții:

■ **Macaveiu Viorel** (54 ani) din **Timișoara**, care în data de 14.02.a.c., a spart geamul autoturismului AR-03-YKA, proprietatea numitului P. T. din Arad, de unde a sustras o geantă cu diferite bunuri și alte acte personale în valoare de 1.500.000 lei.

■ **Magyar Angelica** (31 ani) din **Arad**, care are de executat 14 zile închisoare contravențională.

■ **Căldăraș Anton** (40 ani) din **Arad**, care are de executat șapte zile închisoare contravențională.

■ **Popescu Dumitru Daniel** (19 ani) din **Șiria**, care în luna octombrie 2000, i-a ajutat pe numiții **Berar Alin**, **Nuber Cristian** și **Manea Artur** (arestați în altă cauză), să ascundă, demonteze și să valorifice subansamblele unui autoturism furat din municipiu, primind în schimb suma de 100 DM.

ÎN CERCETAREA POLIȚIEI

Sunt cercetați în stare de libertate:

▼ **Halic Mircea** (46 ani) din **Iosaș**, **Dumitraș Ioan Iosif** (69 ani) din **Ineu** și **Ștefea Viorica** (47 ani) din **Hălmagiu**, care în anul 2000, în calitate de contabili, au întocmit și semnat bilanțuri contabile fără a fi autorizați în acest sens.

▼ **Opreț Cristian** (25 ani) din **Arad** - gestionar la S.C. Infiniti lactate S.R.L. - care și-a însușit din gestiune suma de 10.683.000 lei. Este cercetat pentru săvârșirea infracțiunii de delapidare.

▼ **Șimon Ildiko** (41 ani) din **Arad**, care în calitate de barman la S.C. Șoimu S.R.L., a vândut băuturi alcoolice cu lipsă la măsurătoare.

▼ **Stanciu Cristian Dorin** (21 ani) din **Cermei**, care în data de 11.02.a.c., a sustras o bicicletă din curtea numitului **V. B.**, din **Seliștea**.

▼ **Negoiță Emil** (22 ani) din **Sebiș** și **Bătrâna Bogdan** (19 ani) din **Bocsig**, care au furat patru perechi de saboți, de la S.C. Falco S.R.L. din Sebiș, în valoare de 1.400.000 lei.

▼ **Berchеș Gheorghe** (50 ani) din **Felnac**, care în noaptea de 14/15.02.a.c., a furat 210 bucăți cărămizi de la S.C. Alfreze S.R.L. din localitate.

PANICĂ LA „MATERN"

La miezul nopții de miercuri spre joi, un fum înecăcios a cuprins culoarele Spitalului „Matern". Din cauza unei țigări aruncate la întâmplare în apropierea casei liftului, s-au aprins deșeurile textile depozitate acolo. Pompierii militari au intervenit cu două autospeciale. Focul n-a apucat să se extindă.

„Nu s-au înregistrat pagube materiale, însă sperietura a fost cât casa", ne-a declarat dl. Lucian Câmpeanu, purtătorul de cuvânt al pompierilor militari arădeni.

N.O.

DOUĂ INCENDII LA GOSPODĂRII

Miercuri după-amiază a luat foc anexa din ograda lui Olah Ștefan, de pe strada Măceșului din Arad. A ars o parte din anexă și bunurile depozitate acolo. Paguba omului e de peste două milioane de lei. Bunurile salvate de pompieri sunt de 40 de milioane de lei.

Tot joi după amiază, un incendiu asemănător a izbucnit în localitatea Mărăuș (comuna Craiva) la gospodăria Floricăi Irimia. Acoperișul unei anexe a fost cuprins de flăcări, focul ajungând și la casă. Pagubele sunt de 70 milioane de lei.

După cum ne informau pompierii militari arădeni, ambele incendii s-au produs din cauza jarului căzut pe jos din sobele de încălzit.

N. O.

GRĂDINIȚA DIN IRATOȘU A FOST ÎNCHISĂ

Inspecția efectuată de către Inspectoratul Sanitar de Stat (ISS Arad) la grădinița din Iratoșu a scos la iveală încălcări grave ale celor mai elementare norme de igienă.

Terenul de joacă al copiilor nu este împrejmuit nici măcar cu un gărduleț de protecție, ceea ce permite accesul animalelor aflate în preajmă.

Geamurile clădirii erau sparte sau acoperite cu diverse obiecte care diminuează vizibilitatea. Iar becurile - de o capacitate prea mică și oricum insuficiente ca număr - completau un tablou general impropriu pentru o grădiniță.

Mircea Ștefea, inspector ISS, spune că iluminatul necorespunzător are la bază vicii de construcție a clădirii, suprafața sticloasă a geamurilor fiind prea mică.

De asemenea, în grădiniță nu există nici cel mai simplu sistem igienic de distribuție a apei potabile pentru băut. Toți copiii care frecventează grădinița (circa 30) se spală pe mâini în două ligheane aflate pe coridor. Asta din cauză că cele două robinete cu rezervoare sunt defecte de mai bine de un an. Pericol pentru sănătatea copiilor este și latrina deteriorată, nevidanjată, murdară.

Suficiente motive de îngrijorare pentru inspectorii ISS care, de altfel, au dispus închiderea grădiniței până la remedierea deficiențelor.

C. TRIF

Pe umerii pensionarului

POVARA IMPOZITULUI

Zilele trecute am primit o sesizare pe adresa redacției din partea domnului Nicolae Pîntea din Arad, strada Liviu Rebreanu 82A, care ne spunea că impozitul pe casă și de teren este exagerat de mare.

„Sunt pensionar, am 86 de ani. Pensia mea este de 1.350.000 lunar. Anul trecut impozitul pe casă și teren a fost de 900 de mii de lei, iar anul acesta o să mi se impoziteze 3 milioane de lei. Consider că este prea mare și aș dori să fie redus. Nu numai eu sunt în această situație, sunt mai mulți pensionari. Oare nu se poate face nimic pentru noi?..."

Solicitat în legătură cu sesizarea pensionarului, dl. **Bognar Levente**- viceprimar al Aradului - ne-a declarat că o eventuală micșorare a impozitelor se poate face doar prin hotărârea Consiliului Local.

Cetățenilor în cauză nu le rămâne nimic de făcut decât să aștepte hotărârea Consiliului Local.

NADIA BODRAN

Arborii ornamentali

TOALETAȚI SAU CIOPÂRȚIȚI?

Tăierea barbară a arborilor ornamentali din Piața M. Viteazul este numită pompos toaletare. Poate că denumirea este dată în glumă, deoarece toaletare însemnă înfrumusețare, ori frumusețea unui arbore o dă coroana, coloritul frunzelor. Dar despre ce toaletare poate fi vorba când sunt tăiate toate ramurile?

Cu intenția de a aminti ce reprezintă arborii în general, și cei ornamentali în special, pentru un oraș (municipiu), este important să redăm câteva aspecte, care, poate, vor îmblânzi inima celor cu atribuții în această direcție.

Cei care au plantat arborii au avut în vedere:

- purificarea aerului prin rolul pe care-l au frunzele în asimilația carbonului (extras din bioxidul de carbon existent în atmosferă) și eliberarea oxigenului, în cadrul procesului chimic al fotosintezei, probabil din molecula de apă ce intră în combinație conform noilor teorii;
- reținerea prafului pentru a nu intra, prin ferestre, în locuințe;
- funcția peisagistică;
- umbra necesară pietonilor în zilele călduroase ș.a.

Fără îndoială, sunt de pildă și unele situații în care unele ramuri ating rețeaua electrică, când la intersecții este redusă vizibilitatea, când arborii au tulpină curbată peste partea carosabilă sau peste acoperișul clădirilor, sau, în fine, când arborii sunt uscați și, deci, trebuie tăiați.

Pentru a nu se mai efectua asemenea „toaletări", ar fi indicat să se lucreze pe baza unui plan întocmit de specialist pe fiecare stradă. După notarea poziției arborilor vizați (număr casă etc) și a lucrării propuse, schița de plan se aprobă, apoi se poate trece la operația efectivă. De importanța acestei lucrări ne putem da seama dacă privim trunchiurile ciopârțite în anii anteriori, ca de exemplu cele de pe str. Tudor Vladimirescu, vis-a-vis de Spitalul ORL.

Este important să amintim că arborii, pentru a trăi, au nevoie de 14 elemente între care calciu, magneziu, sodiu, carbon, dar numai carbonul, din acestea 14, este extras din atmosferă; acest element deține 50% din compoziția lemnului. Așadar, este limpede că prin retezarea coroanei se produce un dezechilibru fiziologic. Între cantitatea de apă extrasă prin rădăcini și cea evaporată prin frunze există o anumită relație. Neexistând frunze, echilibrul se strică, și, deci, arborii, fără coroană, mor în picioare.

Nu se poate accepta ideea de a aduce în locul arborilor ciopârțiți niște puieți care la cea mai mică neatenție pot fi distruși. Se impune plantarea unor puieți de talie mare, cu balot de pământ la rădăcină, a căror înălțime să fie de peste trei metri. Pentru acest lucru este însă nevoie de mijloace de transport adecvate, de specialiști (nu dintre cei cu ciopârțirea), de o bună organizare a lucrărilor. În unele localități (ex. Brașov) la amenajarea unor zone verzi, au fost plantați arbori cu înălțimi de peste 10 m.

Se vorbește că Agenția de Protecție a Mediului nu ar fi de acord cu tăierea arborilor. Păi, nici noi nu suntem de acord, întrebarea fiind dacă există vreo instituție care poate și chiar dorește revenirea la o stare normală și care să poată lua măsuri și pentru răul deja făcut.

TRAIAN POPOVICI,
inginer silvic

Asistenții medicilor de familie

CER SALARII MAI MARI

Salariile asistenților medicali sunt stabilite de medicii de familie la care aceștia lucrează. Retribuția lunară a fiecărui asistent este dedusă din bugetul de practică al cabinetului medical în care își desfășoară activitatea. Mulți dintre ei au, însă, salarii derizorii. Prin Sindicatul Sanitas, ei cer salarii mai mari, care reflectă activitatea lor.

„Din bugetul de practică se alocă pentru salarii o cotă de minimum 35%, procent care poate fi negociat trimestrial. Contribuția medicilor de familie se face în funcție de un punctaj, iar valoarea punctului e destul de mică. Acesta este motivul din care medicii susțin că nu pot să-și plătească bine asistenții," susține Delia Bonca, liderul Sindicatului Sanitas Arad.

A. B.

La Petriș

PERSPECTIVE PENTRU TELEFONIE PERFORMANTĂ

Pe raza comunei Petriș există doar două posturi telefonice automate: la Primărie și la Școala Specială. Ceilalți 102 abonați sunt vitregiții unei centrale telefonice care datează de mai bine de 40 de ani.

În special când plouă, linia telefonică este aproape impracticabilă. Primarul localității Petriș, dl. **Emil Petrean**, spune că „există promisiuni ca în acest an Romtelecom-ul să efectueze lucrări de modernizare a liniei telefonice".

T. M.

De ieri, stațiile de distribuție aparținînd companiilor internaționale

AU SCĂZUT PREȚUL CU AMĂNUNTUL AL CARBURANȚILOR AUTO

Stațiile de distribuție a carburanților auto aparținînd companiilor Agip și OMV au scăzut, începînd de ieri, prețurile cu amănuntul ale benzinei și motorinei, informează Pro TV.

Astfel, benzinăriile din rețeaua Agip au ieftinit litrul de motorină cu 2.000 de lei, iar litrul de benzină, în medie, cu 1.000 de lei, în timp ce stațiile companiei austriece OMV vînd benzină mai ieftină, cu 1.300 de lei litrul, iar pe cel de motorină cu 1.600 de lei.

Reducerea are loc în contextul diminuării prețurilor de livrare a carburanților la poarta rafinăriilor, dar și scăderea vînzărilor, cauzată de prețurile ridicate practicate pînă acum de operatorii comerciali.

Conducerea companiei maghiare MOL a anunțat, de asemenea, că își va alinia prețurile la nivelul celor practicate de celelalte companii internaționale, iar, începînd din această săptămînă, benzinăriile din rețeaua Rompetrol vînd carburanții auto la prețuri similare practicate de stațiile Petrom.

La stațiile SNP Petrom, un litru de benzină costă cel mult 14.000 de lei, iar cel de motorină 12.700 de lei. Aceste prețuri au rămas neschimbate din luna decembrie, directorul general al SNP, Ion Popa, declarînd că societatea nu a avut pierderi pînă în prezent, cu toate că moneda națională s-a devalorizat în raport cu euro și dolarul SUA. Benzinarii particulari independenți au păstrat prețurile vechi, apropiate de cele ale SNP Petrom.

Lukoil a redus în medie cu 7% prețurile de livrare a benzinei Premium și a motorinei la poarta rafinăriei, o reducere în acest sens fiind operată, dar numai cu cinci procente, și la rafinăria Petromidia.

RECEPȚIE DE INVESTITURĂ

Florin Remețan a oferit ieri, la Sala Mare a Hotelului Central, o recepție cu ocazia investirii în funcția de subprefect al județului Arad.

La eveniment au participat peste o sută de invitați din mediul de afaceri, politic și cultural al Aradului, care au ținut să-l felicite personal pe Florin Remețan și să-i ureze succes în noua activitate. Nu ne îndoim de faptul că, pe lângă fireștile felicitări și urări de succes, au avut loc discuții și consultări pe marginea unor probleme de interes pentru județul Arad.

Foto: MARCEL CANCIU

MINORĂ - SEVER MALTRATATĂ

În cursul zilei de ieri, la Spitalul Județean Arad a fost adusă o fetiță în vârstă de 6 ani din Șimand, aflată într-o stare critică, fiind maltratată sever și se pare și violată. Fetița a fost dusă la spital de tatăl ei, care a lăsat-o acolo și a plecat, motivând că „are și alți copii handicapați acasă..." Fetița a fost internată la reanimare, iar medicii apreciază că șansele ei de supraviețuire sunt minime.

D. T.

ABUZ INFIRMAT

Expertizarea neuropsihiatrică a lui Dorian Neagu (copilul din Neudorf despre care s-a spus că a fost ținut legat în lanțuri de către tatăl vitreg) a demonstrat că băiatul nu a fost agresat. „Dorian se simte bine în prezența părinților săi și astăzi (ieri - n.r.) merge deja în familie. El se află, în continuare, sub supravegherea noastră" - spune Sorin Macavei, șeful Serviciului asistență juvenilă și abuzuri din cadrul Direcției Generale pentru Protecția Drepturilor Copilului Arad.

Luni va fi supus expertizei neuropsihiatrice și băiatul din Lipova despre care s-a spus că a fost agresat fizic și supus la perversiuni sexuale de către tatăl său.

D. DUȚU

La Nagylak

S-A INAUGURAT UN NOU COMPLEX AL SNP PETROM

Ieri a fost inaugurat la Nagylak, în Ungaria, al doilea Complex Comercial al PETROM Ungaria SRL care are drept obiect principal de activitate comercializarea produselor petroliere. După cum se știe, primul complex de acest tip, aparținând PETROM, se găsește la Békescsaba.

Festivitatea de inaugurare a Complexului s-a bucurat de o participare deosebită, la Nagylak fiind prezenți directorul general al SNP PETROM, dl. Ioan Popa, ambasadorul României în Ungaria, dl. Petru Cordoș, consulul român la Szeged, dl. A. Oancea, directorul executiv al MOL, dl. Boric, directorul PETROM Arad, cât și alți reprezentanți din domeniul exploatării petrolului. Gazda acestei manifestări internaționale a fost dl. Mircea

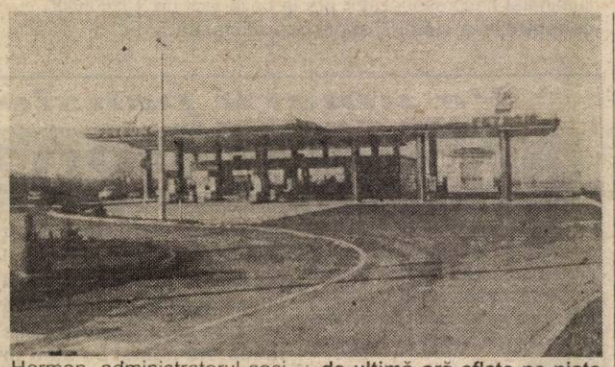

Herman, administratorul societății PETROM Ungaria SRL, care ne-a declarat:

„Această investiție permite punerea în aplicare a strategiei PETROM București, aceea de realizare a unei rețele de distribuții la cea mai înaltă calitate a unor servicii de ultimă oră aflate pe piața de specialitate a produselor petroliere. Am început cu Ungaria, vom continua cu Moldova și Iugoslavia. Obiectivele PETROM sunt de a demonstra că putem fi mai buni decât competitorii cu care concurăm."

Cuvintele sunt acoperite în practică de Complexul de la Nagylak, căruia nimeni nu-i poate reproșa absolut nimic. Următorul complex de acest tip se va construi la Szeged. Aș aminti că MOL a construit 42 de complexe în România.

L-am întrebat pe dl. Ioan Popa cum se explică scorul de 42-2 în favoarea MOL în competiția cu PETROM. Dl. Popa a explicat: **„În primul rând PETROM e la început de drum și în al doilea rând să nu uităm situația economică generală a României. Important este că vom continua să ne impunem politica în țările vecine."**

Complexul de la Nagylak a costat 1.960.000 USD.

I. IERCAN

Vernisaj, la „Delta"

GRAVURĂ JAPONEZĂ

Galeria „Delta" din Arad a fost ieri seara gazda unui eveniment plastic deosebit - vernisajul expoziției de gravură japoneză a doi graficieni de talie internațională, **Toshio Yoshizumi** și **Kohsei**. După ce a fost văzută la Cluj și la Timișoara, expoziția poposește și în galeria arădeană, grație Norei Novac și lui Ovidiu Petca. La vernisaj, criticul de artă Adriana Pantazi a relevat câteva aspecte ale artei celor doi japonezi, aparținând unor generații diferite, dar apropiați ideatic și formal. O expoziție care, măcar pentru exotismul ei, nu merită ratată.

C. L.

La Sala Forum

O EXPOZIȚIE PLINĂ DE OPTIMISM

Iubitorii de artă fotografică s-au aflat ieri, la Sala Forum, pentru a viziona expoziția de debut a artistului fotograf Gomboș Wilhelm Doru. Jocuri de lumină, de idei, tonuri calde și delicate, acestea ar fi reperele care ar putea defini expoziția.

Au prezentat: prof. Simion Jarco, Virgil Jirghie și criticul de artă Dan Lăzărescu, care ne mărturisea „un debut de o asemenea calitate încă nu au întâlnit".

M. A.

Raid prin „ograda" CFR

VOPSEA PESTE... RUGINĂ

Principiul după care au fost renovate gările de pe Valea Mureșului

Starea jalnică a trenurilor personale de călători a fost prezentată de multe ori în paginile ziarului nostru. Frigul și mizeria existentă în mijloacele de transport amintite au fost aduse și în atenția prefectului Gheorghe Pele, care a organizat o întâlnire cu reprezentanți ai regionalei CFR Timișoara, pentru a dezbate această chestiune. În cadrul ședinței, dl. Ștefănescu, director al Regionalei CFR, a menționat faptul că instituția pe care o reprezintă **are în administrare doar liniile de cale ferată, gările, respectiv stațiile CFR**, nu și temperatura și dezordinea din trenuri, de aceste probleme ocupându-se Serviciul de scurt parcurs. Nu punem la îndoială spusele dlui Ștefănescu, dar totuși ne-am permis să „aruncăm o privire și în „ograda" dumnealui.

Termopan și... mirosuri pestilențiale

La fel ca în toate stațiile CFR de pe Valea Mureșului și la Lipova s-au efectuat lucrări de renovare. Uși și ferestre din termopan, tencuială nouă pe pereții exteriori ai clădirii sunt câteva aspecte surprinse în stația Lipova. Până aici, mulțumitor. Însă la primul pas pe care îl faci spre intrarea în sala de așteptare te izbește un miros urât, de „aer închis". În rest... liniște! La ora vizitei noastre, doar un copil îmbrăcat în zdrențe dormea lungit pe una din bănci.

Dacă priveliștea din această stație ar fi fost doar cea descrisă până acum...! Grupul social, dacă poate fi numit așa, e o clădire din lemn, dărăpănată, cu uși rupte. Mirosul emanat te împiedică să te apropii prea mult de această zonă. Mormane de gunoaie așteaptă să fie ridicate din acest capăt al stației. Dar nimeni nu se grăbește să facă acest gest.

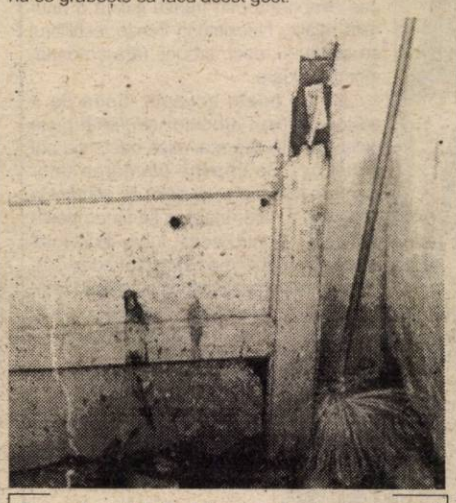

Grupul social din Lipova - după... renovare!

La Bârzava - lucru de mântuială

Ceea ce am surprins în stația CFR Bârzava nu diferă prea mult de Lipova. Totuși, spre deosebire de localitatea menționată anterior, clădirea CFR din Bârzava nu a fost atât de norocoasă. Pentru a nu cheltui prea mult, Regionala CFR a găsit o soluție mai simplă. „Au adus muncitori CFR la zugrăvit. Nici măcar nu au mai răzuit de pe ziduri vechea tencuială", ne relata impiegatul din stație. Rezultatele sunt vizibile... La doar câteva luni de la efectuarea lucrării, tencuiala începe să cadă de pe pereți.

Nici aici nu s-a făcut nimic pentru interior. Tavanul afumat, pereții zgâriați, ușile fără mânere, frigul... dau naștere unei atmosfere apăsătoare în sala de așteptare. Călătorii preferă să stea pe peron decât în această încăpere.

În general, în stație e curățenie. Asta cu excepția boscheților din zonă. Nu a avut cine să facă defrișări.

De când conducerea CFR a dispus desființarea postului persoanei de serviciu, măturatul, golitul coșurilor intră în atribuțiile impiegatului. „Atribuțiile au crescut, doar salariile rămân la fel", ne relata reprezentantul CFR.

Sala de așteptare îndepărtează călătorii

Plăcile de beton desprinse, pietrișul împrăștiat contrastează cu noua fațadă a clădirii CFR din Vărădia de Mureș. După cum era de așteptat, nici în această gară interiorul nu a fost renovat. În sala de așteptare domnește mizeria. Soba de teracotă fără uși, chiștoace de țigări, semințe și hârtii aruncate pe jos sunt aspecte care împreună cu mirosul din sală îndeamnă călătorul să părăsească sala. Iar în spatele clădirii gunoiul e atotstăpânitor.

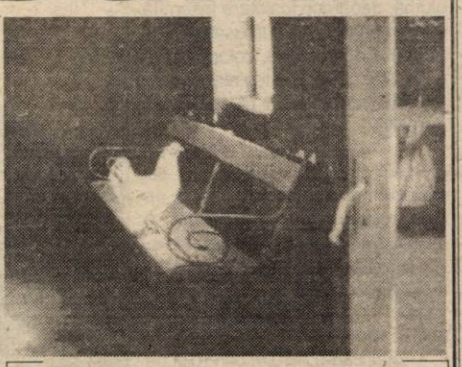

Singurul... călător din stația Bârzava

◆◆◆

După cum s-a înțeles din relatările noastre anterioare, investițiile efectuate în ultimele luni s-au îndreptat doar spre partea exterioară a clădirilor CFR. Ne întrebăm dacă nu cumva nici interioarele stațiilor nu aparțin de Regionala CFR Timișoara...

MADIANA MICAN
FOTO: ONORIU FELEA

„INTEGRAREA EUROATLANTICĂ VA DEVENI REALITATE ÎN URMĂTORII ANI”

■ Afirmă SERGIU NICOLAESCU, președintele comisiei pentru Apărare și Ordine Publică a Senatului

– Domnule senator, conduceți o comisie foarte importantă a Senatului României, care sunt principalele sarcini ale acesteia?

– Prioritățile comisiei sunt în primul rând tot ceea ce ține de apărarea țării, în al doilea rând tot ce ține de ordinea publică, în al treilea rând asigurarea siguranței naționale iar în al patrulea rând procesul de integrare în structurile europene și euroatlantice. Acestea sunt, pe scurt, principalele direcții ale însărcinărilor comisiei de apărare. Putem realiza toate acestea prin adoptarea unor legi și prin activități de control asupra altor organisme ale statului.

– Aveți în dezbatere în acest moment proiecte legislative importante?

– Proiecte legislative sunt foarte multe. Așteptăm să fie adoptate 27 de legi, din care 22 au trecut deja prin comisie. Urmează 4 legi care vor fi gata probabil săptămâna viitoare și alte 3 care nu au încă avizele necesare de la celelalte comisii.

– În România există un consens general în ceea ce privește integrarea în NATO. Este însă pregătită armata română să facă acest pas?

– Am declarat deja că integrarea europeană și euroatlantică este unul din obiectivele noastre cele mai importante. Nu este foarte simplu de spus dacă armata română este pregătită sau nu. În fiecare an, sau de câteva ori pe an, specialiștii NATO emit o serie de teorii și concluzii în acest sens.

Credința mea este însă că, prin poziția pe care o avem și prin dorința pe care o manifestă actuala guvernare în acest sens - și nu numai atât - integrarea euroatlantică va deveni realitate în următorii ani. Integrarea în NATO nu este singurul obiectiv pentru noi: nu putem intra în NATO dacă nu rezolvăm o serie de probleme interne și care țin în primul rând de noi înșine.

– Pe lângă beneficiile pe care ni le poate aduce integrarea în NATO, aceasta presupune și o serie de obligații care nu par simplu de îndeplinit...

– Integrarea în NATO presupune, într-adevăr, îndeplinirea unor obligații destul de grele. Acestea țin în primul rând de înarmare, modernizarea structurilor de apărare, schimbarea armamentului și aducerea acestuia la cele mai înalte standarde. Va trebui să ținem umărul alături de țări mult mai bogate și mai dezvoltate decât noi, ceea ce nu este simplu deloc.

Oricum, nu trebuie să vedem integrarea în NATO ca pe un scop în sine, ci ca pe urcarea unor trepte spre o viață mai bună în primul rând, pentru a fi mai bogați și pentru a ne simți în siguranță. Integrarea în NATO este un aspect al unei acțiuni mai largi care este integrarea europeană și euroatlantică.

– Ce se întâmplă cu serviciul militar alternativ? Personal, sunteți de acord cu acest sistem?

– Știu că există o propunere legislativă care se referă la serviciul militar alternativ, dar aceasta nu a sosit încă la comisia noastră. Personal, consider că aplicarea unei astfel de legi depinde de generații, de numărul tinerilor din aceste generații și de starea materială a țării. Nu poți să dai o soluție, un diagnostic, dacă nu cunoști datele problemei. De la an la an, aceste date se pot modifica. De aceea, nu cred că putem să facem o lege valabilă pentru zece sau douăzeci de ani, cred că trebuie să reevaluăm această problemă din doi în doi ani, poate chiar anual.

FLAVIUS GHENDER
Foto: **ONORIU FELEA**

Declarația ambasadorului Rosapepe:

ANULAREA VIZITEI LA CLUJ

Decizia primarului Funar de a organiza un miting naționalist în legătură cu vizita mea planificată astăzi la Cluj amenință să distragă atenția de la munca minunată realizată de liderii comunității din Cluj pentru câștigarea premiului „Simplu și Rapid“, menit să reducă obstacolele birocratice din calea micilor întreprinzători. Decizia sa a transformat o vizită care își dorea să facă publice informații pozitive despre Cluj, în exact contrariul. Ca rezultat, mă voi duce să prezint acest binemeritat premiu orașului Iași și, cu părere de rău, anunț că îmi anulez vizita la Cluj.

Știu foarte bine că cei mai mulți oameni din Cluj, ca și din întreaga țară, doresc să trăiască în pace și armonie. Ei își doresc slujbe și o viață decentă, nu scamatorii politice sau retorici inflamatorii. Pensionarii și familiile care muncesc nu își doresc decât să aibă mai mulți bani în buzunar și nu conflicte în vecinătatea lor. Și, pe măsură ce își doresc mai mult să se alăture familiilor Uniunii Europene și NATO, românii știu că trebuie să le fie mai mult frică de un limbaj care îi dezbină, decât de o limbă străină.

Programul „Simplu și Rapid“ poate aduce slujbe bune în Cluj. „Simplu și Dezbinat“ nu poate decât să distrugă posibilitatea unor asemenea slujbe.

În Cluj, ca și în întreaga Românie, oamenii muncesc cu succes ca să lase în urmă vechile animozități și să creeze un viitor sigur și prosper pentru copiii lor. Felicit atât pe reprezentanții mediului de afaceri din Cluj, cât și autoritățile locale pentru completarea celor 5 pași necesari pentru câștigarea premiului „Simplu și Rapid“, privind reducerea birocrației. Și mă rog ca ei să demonstreze aceeași dăruire și să aibă același succes în diminuarea discordiei politice generată de motivații etnice.

La mitingul de protest al PRM de la Cluj-Napoca

MII DE OAMENI L-AU ACLAMAT PE CORNELIU VADIM TUDOR

Ieri, Piața Avram Iancu de la Cluj-Napoca a fost arhiplină, oameni din mai multe județe au ținut să participe la Marea Adunare Populară, organizată cu scopul declarat de a protesta împotriva introducerii limbii maghiare în administrație în localitățile care au peste 20% minorități. Corneliu Vadim Tudor a urcat pe podiumul montat în jurul statuii lui Avram Iancu, însoțit de peste 50 de parlamentari ai PRM. După intonarea Imnului de Stat și rostirea rugăciunii „Tatăl Nostru”, moderatorul întâlnirii a dat mai întâi cuvântul lui Valer Vodă, președintele „Asociației românilor alungați din Harghita și Covasna după 1989”, care a acuzat că nici până în ziua de astăzi nu a primit un răspuns la numeroasele memorii. După citirea mesajului lui Iosif Constantin Drăgan și un discurs destul de lung al lui Pavel Coruț, președintele Partidului Vieții Românești, participanții nu au mai avut răbdare și „au cerut Vadim”.

„DRAPELUL ROMÂNIEI NU MAI ESTE DIN MĂTASE, CI DIN MUȘAMA!”

Vadim a atacat în termeni extrem de duri actualul guvern PDSR, pentru „trădarea națională” la care a recurs prin satisfacerea pretențiilor UDMR, care este o „organizație teroristă”. Cel mai tare atacat a fost președintele Ion Iliescu, pe care Vadim îl consideră un „staroste al piraților”, departe de a fi atât de cinstit. Aceasta, pentru că tolerează netragerea la răspundere a „marilor infractori” care prosperă în continuare. PDSR, care din „partidul celor trei roze” a devenit „partidul celor trei scleroze” își împarte „tortul miresei” cu PNL, un partid care este condus de către Valeriu Stoica, unul dintre „mafioții” care au tăiat și au spânzurat”. Una peste alta, Corneliu Vadim Tudor a considerat că „țara a ieșit de pe orbita unei evoluții normale”, iar „degradarea României pe toate planurile este cumplită.” Nu mai funcționează decât „Omerta Mafiei”, polițiștii fură cot la cot cu bandiții, sărăcia oamenilor a ajuns la cote de neimaginat. Pe lângă situația economico-socială extrem de gravă „ni s-au modificat cu brutalitate și istoria și geografia.”

„Pe aici nu se trece, unguri!” a fost cuvântul de ordine al lui Vadim, pentru că, în ciuda faptului că „drapelul României nu mai este din mătase, ci din mușama”, românii își vor spune cuvântul, ca și la această „cea mai mare întâlnire de solidaritate cu limba română”. „Nu vă jucați cu mândria poporului român, bravi minoritari de la

putere!”, a fost îndemnul lui Vadim.

UDMR - „O RELICVĂ PUTREDĂ A HORTHYSMULUI”

Vadim a deplâns „capitularea aberantă a PDSR” în fața UDMR-ului, care este „o relicvă putredă a horthysmului”, o hienă care așteaptă ca prada să se clatine pe picioare, pentru a se năpusti asupra ei.” Toți cei care vor pune în aplicare Legea 69 modificată, vor fi considerați trădători. De altfel, printre pancartele descărcate din mai multe camioane erau câteva pe care scria: „Limba română - singura stăpână! Nu trădați electoratul PDSR!”, iar pe altele „Nu trădați interesele națiunii!” ● „Maghiara dacă-i aleasă, vorbiți-o la voi acasă”, scria pe o pancartă enormă, amplasată aproape de podium. Citind-o, Vadim a spus că ungurii nu vor mai primi nimic, decât eventual pașapoarte.

În final, a fost citită de către Gheorghe Funar, primarul Clujului, „Proclamația de la Cluj-Napoca”, în care se spune că „participanții la manifestare, reprezentând toate județele României, numeroase fundații, asociații, uniuni, ligi și forțe politice, nu înțeleg și nu admit ca, acum, la început de nou secol și mileniu, poporul român să fie obligat să renunțe la prevederile instituționale care susțin că singura limbă oficială este limba română”.

La închiderea ediției, în Piața Avram Iancu din Cluj se desfășura un program folcloric, susținut de Ion Dolănescu, Veta Biriș, Sava Negrean Brudașcu, Dumitru Fărcaș, Corul din Finteușu Mare și alții.

La finalul manifestației organizate împotriva legii administrației publice locale, Gheorghe Funar i-a invitat pe participanți la “un foc de artificii cum nu a mai văzut Parisul”.

SIMION TODOCA

BANUL CETĂȚEANULUI RISIPIT FĂRĂ MILĂ

(Urmare din pagina 1)

Când arunci cu dispreț banul atât de trudit al contribuabilului nu te poți justifica, susținând că totul este legal. Noi nu dorim să intrăm în polemică amicală cu dl. director Gh. Domșa, pe tema legalității plății. Deși nu s-a făcut licitație publică, ci s-a negociat direct afacerea, deși s-a plătit cu acte semnate legal și parafate, nu spunem că ar fi aici ceva în conflict direct cu legea. Dar dacă vedem că s-a negociat un preț absolut dezavantajos pentru CAS și foarte, foarte avantajos pentru executant, atunci dați-ne voie să întrebăm al cui interes servește banul public? Al celui legal, desemnat sau al unor interese ascunse? Fiind vorba despre risipă în banul public punem și domnilor de la CAS aceeași întrebare adresată din acest colț de pagină și distinsului vicepreședinte al Consiliului Județean, Gheorghe Falcă, pricopsit și dânsul cu o luxoasă limuzină în valoare de 400 de milioane de lei plătiți - coincidență, adevărat, dar nu chiar atât de greu de pătruns pe cât ar dori unii dintre prietenii noștri - din același sac cu bani strânși cu japca de la cetățeanul plătitor de felurite biruri: dacă ar fi plătit din propriul buzunar, ar mai fi fost administratorii CAS atât de generoși la plata porții?

Noi am aflat întâmplător de afacerea cu fabuloasa confecție metalică, dar presupunem că în astă țară democrată vor fi fiind și ceva organe de control al modului în care este utilizat banul public. Cum își fac dânsele datoria, dacă noi aflăm despre tărășenie de la cetățenii indignați de comportamentul abuziv al unor gestionari ai fondurilor publice?

La CAS nu este prima dată când semnalăm ușurința cu care vârâ degetele în buzunarul contribuabilului, ca în pere moi, cum spune o veche vorbă românească. Sutem, oare, în țara nimănui? În care, fiecare își face legea după cum îi vine interesul, fără să dea cuiva socoteală?

P. S. ***Doresc să apreciez pe această cale cooperarea de care a dat dovadă conducerea CAS în timpul documentării noastre.***

Ieri, Delegația Permanentă a PNL a efectuat

ULTIMELE PREGĂTIRI ALE CONGRESULUI PNL

Ieri s-a întrunit la București Delegația Permanentă a PNL, cu doar o zi înaintea desfășurării Congresului PNL.

Membrii Delegației Permanente au reanalizat statutul și regulamentul partidului, dar și propunerile de modificare a acestora. Tot ieri a fost stabilită ordinea de zi a desfășurării Congresului PNL, alegerea președintelui partidului fiind stabilită pentru sâmbătă seara. Deci, în această seară vom afla cine este președintele PNL: Valeriu Stoica, Călin Popescu Tăriceanu sau Crin Antonescu.

F. GHENDER

S-AU MAJORAT AJUTOARELE PENTRU CĂLDURĂ

Persoanele cu venituri mici, ale căror locuințe sunt racordate la sistemul centralizat de furnizare a energiei termice, beneficiază din partea statului de un ajutor la plata căldurii. Recent, Guvernul a hotărât ca, pentru perioada ianuarie-martie 2001, cuantumul ajutorului financiar acordat să fie mai mare ca până acum.

Astfel, conform H.G. 215/2001, pentru familiile unde venitul mediu net pe fiecare membru este mai mic de 700.000 de lei ajutorul va fi de 510.000 lei pe lună. Dacă venitul mediu net pe membru de familie este între 700.000 și 850.000, ajutorul lunar e de 300.000 lei. Familiile care au între 850.001 și 1.100.000 lei pe fiecare membru, beneficiază de un ajutor de 150.000 pe lună.

G. K.

BILANȚ LA PROTECȚIA CIVILĂ

Ieri, la Consiliul Județean s-a desfășurat bilanțul activității Protecției Civile pe anul 2000. La prezentarea făcută de către comandantul Protecției Civile - lt. col. Marcel Lucaciu au asistat, la prezidiu, reprezentanți ai Prefecturii, Primăriei și Consiliului Județean. În sală au fost prezenți primari din orașele județului și șefii formațiunilor de Protecție Civilă. De la București a fost prezent șeful serviciului Planificare urgențe civile - col. Ion Marinache. În urma bilanțului s-a ajuns la concluzia că, în decursul anului trecut pagubele produse în urma calamităților naturale se cifrează în jurul sumei de 212 miliarde lei. Au fost salvate bunuri în valoare totală de 135 miliarde lei. Cu această ocazie, lt. col. Lucaciu a ținut să evidențieze buna conlucrare cu viceprimarul Levente Bognar și cu primarii din Chișineu-Criș și Zerind.

În partea a doua a ședinței de bilanț au avut loc discuții și propuneri pentru îmbunătățirea activității Protecției Civile.

B. O.

CONTOR ZENNER - UN FEL DE MINISTRU AL CONTOARELOR

Cu o carte de vizită impresionantă, locul șase pe țară, în ramura industrială aferentă, la categoria intreprideri mari, cu o cifră de afaceri anuală ce depășește 20 milioane de dolari, firma arădeană Contor Zenner este tocmai ceea ce un prim-ministru trebuie să vadă. Un model așadar care confirmă că și industria românească poate produce asemenea „povești de succes". Vizita premierului Adrian Năstase este poate un semn că asemenea reușite se pot multiplica. Conducerea Zenner mulțumește celor care au contribuit la realizarea acestui eveniment în viața companiei, adică domnilor Gheorghe Pele - prefect, Dorel Popa - primar, Caius Parpală - președinte CJ, Florin Remețan - subprefect și nu în ultimul rând parlamentarilor arădeni Dorel Zăvoianu, Avram Crăciun, Sergiu Nicolaescu și Mihaela Muraru Mândrea.

PRIMIM SPRE PUBLICARE

Către,
Cotidianul „Adevărul" Arad

Referitor la articolele „SESIUNE FIERBINTE ÎN PLINĂ IARNĂ" și „CINE VINE ... PRIMEȘTE BANI!" apărute în cotidianul „Adevărul" - joi 08.02.2001, respectiv luni 12.02.2001, vă rugăm, stimate Domnule Director, să primiți și punctele noastre de vedere:

– Apreciem că gradul de pregătire al unui cadru didactic de predare, doctor sau doctorand la disciplina respectivă, poate fi corect apreciat de Consiliul Științific al Facultății. Alte evaluări sunt cel mai puțin subiective.

– Examenul, constituie, pentru noi un moment sărbătoresc, iar protocolul minim este oferit profesorului examinator de Fundația Universitară „Vasile Goldiș".

– La Consfătuirea din data de 10.02.2001 Fundația Universitară „Vasile Goldiș" a oferit directorilor și diriginților din liceele județului Arad o diurnă, apreciind că aceasta este firească în condițiile în care dânșii au făcut deplasarea în ziua lor liberă.

Apreciind modul în care decurge colaborarea dintre instituțiile noastre, cu dorința de a avea aceeași colaborare fructuoasă și în viitor vă asigurăm de toată considerația noastră.

RECTOR,
Prof. univ. dr. Aurel Ardelean

UN COPIL CONDAMNAT LA O VIAȚĂ DE COȘMAR

Un băiat de șase ani, care cântărește doar opt kilograme, se află, de miercuri, la Secția chirurgie infantilă a Spitalului Județean. **Manuel Cârpaci**, este din Șimand și a ajuns aici după ce Primăria din localitate a anunțat Salvarea. Băiatul arată ca un copil de doi an. E doar piele și os. Nu vorbește, nu umblă și reacționează cu greu la stimulii externi. „E un copil handicapat în sensul că are de la naștere infirmitate motorie cerebrală și tetrapareză spastică. Asta înseamnă că la naștere a avut loc o suferință cerebrală care i-a provocat o ischemie (lipsă temporară de oxigen), ce lasă sechele pentru toată viața. Fiind handicapat, rămâne retardat psihic și motor. Pe acest fond, el are probleme de acomodare la mediu. Băiatul are multiple leziuni datorate fie automutilării, fie bătăilor aplicate de părinți. Una dintre aceste leziuni este infectată" - precizează dr. **Zeno Moldovan**, șeful Secției chirurgie infantilă.

Manuel Cârpaci se află acum sub îngrijirea atentă a cadrelor medicale. El a fost luat în evidența Direcției Generale pentru Protecția Drepturilor Copilului (DGPDC) Arad, care va ancheta familia băiatului. Se pare că el locuia doar cu tatăl și frații săi - care îl băteau în mod regulat. Mama copiilor a murit.

„Manuel Cârpaci nu va pleca din spital decât după finalizarea anchetei făcute de noi. El nu merge acasă până nu vedem care e situația în familie" - spune **Sorin Macavei**, șeful Serviciului asistență juvenilă și abuzuri din cadrul DGPDC Arad.

D. DUȚU
Foto: ȘT. MATYAȘ

MĂ SIMT MARGINALIZAT CA MEDIC ...

Interviu cu dr. ȘTIUCĂ-SERACU EUGEN, medic specialist urolog la Dispensarul Policlinic Municipal

– Mai întâi domnule doctor, o lămurire: lucrați la Dispensarul Policlinic Municipal - sau, cum îi zic arădenii, la Policlinica de lângă cinematograful „Dacia" - ca medic specialist urolog în sistem privat. Cum v-ați hotărât să vă privatizați?

– Credeți că eu am hotărât? De fapt am fost obligați să ne privatizăm toți cei care lucrăm în acest dispensar, „privatizarea" făcându-se prin Casa de Asigurări de Sănătate la modul acesta: iată, acesta este contractul vostru de muncă, el nu mai e valabil pentru că trebuie să vă privatizați așa încât decât să vă demitem noi mai bine cereți voi desfacerea contractului de muncă!

– Și?

– Și, ce era să facem, am „cerut" desfacerea contractului de muncă, trezindu-ne peste noapte privatizați.

– Întregul dispensar a procedat așa?

– Păi, aveai altă alternativă?! Toate cele 23 de specialități care funcționează aici fiind privatizate en-gros și dintr-o dată! Sau, mă rog, nu chiar dintr-o dată, ci așa, în vreo două luni, dar fără putința de a alege.

– Cum s-ar zice, vrei nu vrei, bea Grigore agheazmă!

– Cam așa ceva. Ce vreau să spun spre a nu fi înțeles greșit: nu sunt nici eu și nici colegii mei împotriva privatizării, Doamne ferește, acesta e mersul vremii și direcția progresului, dar treaba s-a făcut prea în stil heirupist, o chestiune ca aceasta presupunând o oarecare pregătire și mai ales o punere la punct foarte exactă a detaliilor, pentru că, să nu uităm, aici lucrăm cu sănătatea și cu viața oamenilor și orice hiatus poate avea consecințe nebănuite.

– Ce înseamnă de fapt a fi privat la Dispensarul Policlinic Municipal?

– Cum ziceam, tatăl nostru adoptiv a fost Casa de Asigurări de Sănătate prin care lucrăm și în continuare, respectiv noi acordăm consultații gratuite în baza cărora obținem un punctaj în urma căruia primim o anume sumă de bani pentru acoperirea cheltuielilor cu cabinetul și cu toate celelalte.

– Apropo, cabinetul în care ne aflăm și în care acordați consultații arată, nu vreau să vă laud, foarte bine.

– Arată acum, dar să-l fi văzut cum arăta când l-am preluat, iar pentru a-l aduce la acest standard numai eu știu câți bani am băgat în el! În acesta și în celălalt cabinet, cel pentru tratamente.

– Dacă am înțeles bine, dv. sunteți specialist, respectiv medic operator-chirurg în urologie ...

– Întocmai și acum ajungem la ceea ce mă doare și consider o nedreptate strigătoare la cer. Astfel, deși am o asemenea specialitate și mai ales am executat sute de operații, de când cu așazisa privatizare nu mai pot să operez, activitatea mea reducându-se la consultații și mici tratamente.

– Adică, unde ați operat până acum și nu mai puteți opera?

– În Spitalul Municipal: mi s-a transmis că deacum, așa ceva este ilegal, iar asistenților li s-a spus că nu mai am ce căuta în spital.

– În tot cursul anului 2000 nu ați mai efectuat nici o operație?

– Să nu mint, am operat de vreo două ori când medicul titular din spital a fost plecat în concediu, dar dacă asta se numește a-ți practica specialitatea atunci nu mai are rost să discutăm!

– Câți medici operatori-chirurgi sunt la ora actuală la secția de urologie a Spitalului Municipal?

– Doi și un rezident.

– Așa, de curiozitate, înainte de apariția Ordonanței de Urgență 124 prin care ați fost „ajutat" să vă privatizați, câte operații executați pe an?

– Multe, o sută și chiar mai multe. Aș ține să subliniez un lucru: nu sunt un răzvrătit sau nu mă răzvrătesc de dragul răzvrătirii, dar este de la sine înțeles că situația care există în prezent nu mai poate continua, eu ajungând să simt pe zi ce trece că mă descalific prin neputința de a opera. În acest sens am solicitat Secției Urologie din cadrul Spitalului Clinic Municipal, dreptul - zic eu, absolut normal - de a interna, și de a opera și asista post operator pacienții mei. De fapt, acest lucru îl cer și foarte numeroșii mei pacienți care cunoscându-mă, obișnuindu-se cu mine doresc să-i operez eu și nimeni altul, o cerință, cred eu, absolut normală și cu care, în paranteză fie spus, a fost de acord și Casa de Asigurări de Sănătate.

– Ce răspuns ați primit de la Spitalul Municipal?

– Cel despre cum v-am vorbit; că nu mai am ce căuta în spital! Ce înseamnă aceasta: înseamnă că mult lăudata reformă din sistemul medical a cam devenit pentru unii mumă, iar pentru alții ciumă.

– Interesându-ne am aflat că mai există o posibilitate cel puțin teoretică pentru rezolvarea problemei și anume înființarea unor săli de operații private.

– Există, dar cum bine spuneți, doar teoretic pentru că practic o asemenea întreprindere este mult peste posibilitățile financiare actuale ale unui doctor din România.

– Și, totuși, atunci care ar fi soluția?

– Soluția ar fi ca prin Casa de Asigurări de Sănătate să ni se asigure un anumit număr de paturi în spital ca și accesul la sălile de operații, săli care după ora 12 sunt libere, urmând ca aceste prestații medicale să fie reglementate și decontate prin contractul dintre noi și Casa de Asigurări de Sănătate, rămânând doar ca Spitalul Municipal și șefii de secții de acolo să se pronunțe.

– O să încercăm să aflăm și punctul de vedere al dânșilor ca și al dlui Domșa, directorul Casei de Asigurări de Sănătate, până atunci dle dr. Știucă, vă mulțumim pentru discuția purtată.

MIRCEA DORGOȘAN

„MAI MULTĂ TRANSPARENȚĂ ȘI CORECTITUDINE ÎN DERULAREA TRANZACȚIILOR"

• Dialog cu DAN IOAN POPESCU, ministrul Industriilor și Energiei

– Domnule ministru, ce v-a surprins în mod neplăcut la vizita dvs. în Arad?

– Sincer, am văzut multe lucruri foarte frumoase în Arad, dar ceea ce nu mi-a plăcut a fost mizeria destul de mare din oraș, mizerie pe care am constatat-o și în București și pe care o regăsesc din păcate și în orașul dumneavoastră.

– Mă refeream în special la domeniile pe care le conduceți - industrie și sectorul energetic...

– În ceea ce privește obiectivele industriale ale orașului, în această scurtă vizită am avut ocazia să cunosc doar firma de contoare **„Contor Zenner"**. Este o fabrică performantă, mi-a plăcut modalitatea în care acționează managerul acestei firme. Din acest punct de vedere, nu pot să spun decât lucruri bune!

– Ce se întâmplă cu întreprinderile arădene care au probleme? Majoritatea acestora sunt firme de stat...

– Sper ca în câteva săptămâni să fac o vizită mai amplă de documentare la Arad pentru a mă informa în legătură cu problemele industriale din zonă. Știu în mare care sunt problemele cu care se confruntă industria textilă arădeană. De asemenea, cunosc în parte problemele cu care se confruntă industria de Vagoane - cel puțin o parte a acesteia, care nu a fost privatizată, pentru că o parte a fost preluată de către **„Trinity"** și merge bine. Va trebui să ne documentăm foarte bine cu privire la aceste probleme, să găsim soluții atât

cât este posibil din partea ministerului și, să le oferim tot sprijinul nostru. Oricum, o parte a acestora urmează a fi privatizate și în acest sens, cred că voi colabora bine cu Autoritatea pentru Privatizare.

– Ce credeți că puteți oferi în plus, față de predecesorii dumneavoastră, pentru a îmbunătăți mediul de afaceri și pentru a eficientiza managementul firmelor de stat?

– Trebuie să existe mai multă transparență și mai multă corectitudine în derularea tranzacțiilor. Trebuie să fim mai atenți la modul în care se desfășoară licitațiile publice, de exemplu. Aceasta ar fi o modalitate de a oferi protecție industriei românești dar și de a corecta o serie de abateri grave care au loc. De exemplu, la o licitație organizată de Ministerul Transporturilor pentru a cumpăra niște camioane, condițiile erau atât de restrictive - cereau un anumit tip de camion, de la o anumită firmă - încât nu putea fi vorba nici de concurență, nici de competitivitate.

Noi vrem să asigurăm transparență tranzacțiilor. Iar acolo unde societățile comerciale au produse competitive ca și calitate și ca preț, trebuie să le ajutăm pentru a recâștiga măcar piața internă.

F. GHENDER
Foto: MARCEL CANCIU

Pentru recuperarea creanțelor

VINALCOOL ESTE VÂNDUTĂ CU BUCATA

• Societatea va cere reeșalonarea datoriilor

Direcția Generală a Finanțelor Publice și Controlului Financiar de Stat Arad va organiza marți, 20 februarie, o licitație publică pentru vânzarea unor bunuri imobile și construcții aparținând societății arădene Vinalcool. Finanțele arădene încearcă astfel să recupereze datoriile pe care Vinalcool-ul le are către bugetul de stat.

Sunt scoase la vânzare 17 active a căror valoare depășește puțin 22 de miliarde de lei. Chiar dacă se reușește vânzarea tuturor activelor, Finanțele va recupera doar o parte din creanțe - deoarece, așa cum spune directorul general al DGFPCFS Arad, **Gavril Chiș**, datoriile Vinalcool depășesc 40 de miliarde de lei.

„În urmă cu doi ani, societății Vinalcool i-a fost acordată o reeșalonare, dar s-a pierdut fiindcă nu s-au respectat condițiile în care a fost dată. Iar acum, mai recent, conducerea nu a încercat să ceară reeșalonări", spune Gavril Chiș.

Directorul Vinalcool, **Nicoară Creț**, spune că societatea a ajuns să nu-și mai poată plăti obligațiile din mai multe motive, unul fiind concurența neloială. „Ar trebui o lege mai bună, mai fermă, cu privire la producătorii de băuturi alcoolice. Trebuie găsite modalități de protejare a producătorului cinstit, dar și a consumatorului. În ceea ce privește datoriile, intenționăm să cerem reeșalonări. Acum lucrăm la întocmirea documentației. Dacă ni se acceptă cererea, nu vor mai avea loc, pe viitor, licitații pentru vânzarea activelor noastre", adaugă **Nicoară Creț**. Se pare că până la această oră nu s-au depus oferte pentru licitația din 20 februarie.

Activitatea societății Vinalcool nu e oprită, se lucrează, chiar dacă într-un ritm mai lent, la îmbutelierea de vinuri, rachiu, țuică și la producerea oțetului.

GERLINDE KNAP
Foto: ȘT. MATYAȘ

SALARII MAI MARI PENTRU ANGAJAȚII IMAR

◆ se preconizează reduceri de personal

Salariile de încadrare ale personalului angajat la SC IMAR SA se majorează, începând de la 1 martie 2001, cu 200.000 de lei. Tot cu 200.000 vor mai crește încă o dată, de la 1 aprilie. Astfel, salariul minim al unui muncitor calificat va fi, de la începutul lui aprilie, de 1.950.000 lei, fără tichete de masă și sporuri (de vechime, noxe, muncă grea). În plus, oamenii vor primi mai mulți bani și pe tichetele de masă a căror valoare va crește de la 28.000 lei/zi la 34.000 lei/zi.

Aceste facilități au fost obținute în urma a trei săptămâni de negocieri sindicat- conducere. Creșterile salariale impun însă și reduceri de personal. „Până la 5 martie 2001, administrația și sindicatele vor analiza lista activităților ce urmează a fi reorganizate și, în acest context, vor întocmi listele cu personalul suplimentar rezultat (personal căruia nu i se poate oferi un loc de muncă)" - spune Virgil Culda, liderul Sindicatului Liber din IMAR.

Numărul salariaților ce vor fi disponibilizați nu a fost încă stabilit. Acest lucru se va întâmpla după ce vor fi identificați toți angajații care, conform Legii 19, se pot pensiona. Oricum, cei vizați sunt, în primul rând, personalul indirect productiv și personalul TESA. În acest moment, ei reprezintă aproximativ 35% din totalul salariaților societăților (2300).

D. DUȚU

În procesul de lichidare a COMFRUCT LIPOVA

PRIMĂRIA ZĂBRANI DECLARĂ RĂZBOI LICHIDATORULUI!

De aproape un an S.C. COMFRUCT S.A. din Lipova se află în lichidare judiciară. Cu toate acestea firma lichidatoare, S.C. MONTAVID SRL, nu a închis „prăvălia". Producția nu a fost întreruptă, iar angajații au fost păstrați în societate cu convenții. În acest timp, din totalul de 52 de miliarde de lei, cât reprezintă datoriile „COMFRUCT", lichidatorul a reușit să plătească un miliard. Alte trei miliarde sunt în bancă, urmând ca de la 1 martie să fie efectuate plăți către creditori. Procesul de lichidare presupune și vânzarea activelor S.C. COMFRUCT S.A. prin licitații publice. Licitații care și-au urmat cursul firesc până la data de 10 februarie 2001, când...

... PRIMĂRIA ZĂBRANI SOMEAZĂ LICHIDATORUL

„Somația" a fost făcută în ziarul „Adevărul", în numele Primăriei Zăbrani, sub semnătura primarului Alexandru Siminaica. „Consiliul Local Zăbrani solicită suspendarea oricăror forme de licitație pentru fermele nr. 7, nr. 8, nr. 9 - ferme pomicole, ferma nr. 18 - vaci, ferma nr. 19 - porci, cantina Neudorf și locuința Neudorf, având în vedere că titularul dreptului de proprietate asupra acestor imobile este statul român, care în teritoriu este reprezentat de primăria localității Zăbrani. De asemenea, vă aducem la cunoștință că toate aceste imobile fac obiectul unor litigii (cauze civile) care în prezent se găsesc pe rolul Judecătoriei Lipova în faza de cercetare judecătorească, obiectul acestora constituindu-l atât evacuarea societății comerciale COMFRUCT S.A. Lipova, care în mod abuziv se consideră proprietara acestor imobile, cât și obligarea ei la plata unor sume de bani privind folosirea terenurilor și a construcțiilor, sume care se ridică la câteva sute de milioane de lei. În condițiile în care S.C. COMFRUCT S.A. Lipova ne datorează bani în modalitatea arătată mai înainte și nici nu este proprietară pe imobilele pe care le-am enumerat, precum și pe altele trecute în proprietatea sa prin fraudă, dovada proprietății în această parte a țării neputându-se face decât cu extras de carte funciară, conform Decretului nr. 115, ceea ce S.C. COMFRUCT S.A. Lipova nu are, considerăm vânzarea acestor imobile ilegală, iar un eventual cumpărător a acestora nu mai poate invoca «buna-credință», se arată în comunicatul primăriei Zăbrani..

SITUAȚIE HAOTICĂ ȘI PARADOXALĂ!

Ioan Isai, directorul firmei lichidatoare, spune că situația nu e chiar așa cum a fost prezentată în „notificarea" Primăriei Zăbrani. „Când am preluat sarcina lichidării COMFRUCT am găsit o situație haotică în privința operării în carte funciară a dreptului de proprietate asupra terenurilor de incintă și a unor imobile ale societății. În baza H.G. 834/14.XII.1991, privind stabilirea și evaluarea unor terenuri deținute de societățile comerciale cu capital de stat, în iunie 2000 am început demersurile pentru întabularea suprafețelor de teren și a imobilelor neîntabulate. În proporție de 70% am reușit acest lucru, operațiunea fiind în curs. Dacă la Primăria Lipova am găsit înțelegere, reușind să întabulăm tot ce a avut COMFRUCT în raza orașului, nu același lucru se întâmplă la Zăbrani. Cu toate că prin Decizia Ministerului Agriculturii terenurile de incintă au fost date înainte de '89 în administrarea operativă a COMFRUCT, acest lucru nu a fost operat în C.F. Pentru a le scoate la licitație am fost obligați să le întabulăm. Paradoxal, primarul contestă pe de-o parte dreptul nostru de proprietate, iar pe de altă parte prin declarația de creanță, ne solicită taxe locale și impozite pe teren și clădiri! Ei pot doar să amâne procesul de întabulare dar nu pot să-l blocheze. Această amânare aduce prejudicii chiar și Primăriei Zăbrani, pentru că ne împiedică să vindem activele în cazul în care am găsi investitori. Dacă nu vindem nu putem să le plătim nici lor creanțele...", spune directorul firmei lichidatoare.

FLORIN TRUȚ
Foto: ȘT. MATYAȘ

PANORAMIC ECONOMIC

ISĂRESCU-INFLAȚIE

Rata inflației, calculată la nivelul ultimelor 12 luni, se află în continuare pe un trend de scădere, a declarat guvernatorul Băncii Naționale a României, Mugur Isărescu.

Această tendință, spune guvernatorul BNR, "reflectă un proces de dezinflație, mai lent decît am fi dorit, dar relevînd un potențial clar de reducere a inflației în 2001 față de 2000.

Isărescu a spus că, deși rata inflației înregistrată în luna ianuarie 2001, de 3,7%, a fost mai mare decît inflația lunară înregistrată în perioada august-decembrie 2000, se situează la un nivel inferior ratei înregistrate în ianuarie anul trecut, care a fost de 4,3%.

MOODY'S-STUDIU

Moody's Investors Service a estimat, într-o analiză pentru Europa Centrală și de Est, că viitorul băncilor din această regiune, inclusiv a celor din România, este favorabil, datorită privatizării acestor instituții, a partenerilor strategici și a controlului exercitat de grupurile financiare din Uniunea Europeană și din Statele Unite.

DSV-PRODUSE-ANALIZĂ

Agenții economici importatori de produse de origine animală din țările unde a fost constatată encefalopatia spongiformă bovină trebuie să solicite partenerilor externi obținerea de la autoritatea competentă a țării exportatoare a analizei de risc pentru produsele exportate în România și asumarea responsabilității pentru această boală, se arată într-un comunicat al Ministerului Agriculturii, Alimentației și Pădurilor remis agenției MEDIAFAX..

BANC POST-CONTURI-VALUTĂ

Banc Post a redus suma minimă obligatorie pentru deschiderea de conturi în valută, soldul minim obligatoriu, precum și taxa de emitere pentru cardurile Prospera și Suprema, emise sub sigla VISA, pentru a simplifica procedura de obținere a cardurilor în valută, se arată într-un comunicat al băncii remis agenției MEDIAFAX.

Suma minimă obligatorie de deschidere a contului în valută pentru cardul Prospera a fost diminuată de la 3.000 dolari la 500 de dolari, iar pentru cardurile Suprema această sumă a fost redusă de la 3.000 dolari la 1.000 dolari.

COMERȚ EXTERIOR-2000

În anul 2000, exporturile FOB au fost de 10,366 miliarde de dolari, cu 21,9% peste nivelul realizat în anul 1999, iar importurile CIF au însumat 13,054 miliarde dolari, mai mari cu 25,6% față de anul precedent, acestea reprezentînd cele mai mari nivele valorice anuale din comerțul exterior înregistrate după anul 1989, informează Institutul Național de Statistică și Studii Economice.

Produsele industriale au reprezentat 97,4% în totalul exporturilor din anul 2000, iar produsele din agricultură și silvicultură au deținut o pondere de numai 2,6%.

Sâmbătă, 17 februarie 2001

TVR 1
7,00 O vedetă... populară - rel.
7,50 Oameni ca noi
8,20 Desene animate
8,45 Fram - s.
9,35 La telefon, muzica populară
10,25 Johnny şi Clyde - aventuri, SUA, 1995
12,30 Casa mea
13,00 Călcâiul lui Ahile - s.
13,30 Auto Club
14,00 Jurnalul de prânz
14,10 Arca Marinei
16,15 Frumoasele şcolii - s.
17,00 Ora G
18,00 Teleenciclopedia
19,00 Garantat 100%
20,00 Jurnal. Meteo
20,25 Sport
20,30 Legenda românească
21,30 Amy - s.
22,25 Jurnalul de noapte
22,35 Secretul lui Joe Gould - dramă, SUA, 2000
0,25 Marele jazz cu Florian Lungu

TVR 2
7,00 Călătoriile lui Ics - rel.
7,30 Desene animate - rel.
8,35 Toţi împreună
9,25 Răscruci
10,00 Desene animate
10,20 Poveşti cum n-aţi mai auzit - s.
11,05 Wishbone - s.
11,35 Desene animate
12,00 Piatra magică - s.
12,30 Arca lui Noe
13,00 On line
13,30 Medalion de interpret
14,00 Atlas
14,30 Ştiri
14,35 Planeta singuratică
15,30 Top TVR 2
16,30 Povestiri cu Internet neaşteptat
17,00 Eroul meu - s.
17,30 Stelele gimnasticii româneşti
18,30 Telejurnal TVR 2
18,40 Preţul succesului
19,10 Fascinaţia chitarei
19,50 Serată la Muzeul Cotroceni
20,20 Televiziunea, dragostea mea
21,15 Scurte povestiri cinematografice - s.
22,00 Ştiri
22,05 Jonathan Creek- s.
23,00 NBA Action
(▲) 23,25 Despre viaţă şi sex
0,10 TVM. Mesager

PRO TV
7,00 Desene animate
8,00 Micii războinici - s.
8,30 Cavalerii din Tir Na Nog - s.
9,00 Liceul Madison - s.
10,00 Bătălia pentru Terra - ultimul episod
10,40 Cei mai frumoşi ani - s.
11,30 Familia Hughley - s.
12,00 Gillette - lumea sportului
12,15 ProMotor
13,00 Ştirile Pro TV
13,10 Zero - rel.
14,00 Secretele bărbaţilor - s.
14,30 Dharma şi Greg - s.
15,00 O lume dispărută- s.
15,50 Jake şi Grăsanul- s.
17,00 Profashion
17,30 Handbal - Cupa Campionilor Europeni: **Oltchim Râmnicu Vâlcea - Gaz Artas (Grecia)**, în direct
19,00 Ştirile Pro Tv
19,30 Steaua ta norocoasă
(●) **22,00 Cei doi Jake** - politist, SUA, 1990
0,30 Millenium - s.
(■) **1,30 Impulse: Corporate ladder** - f. erotic
3,00 Profashion - rel.
3,30 Jake şi grăsanul - rel.
4,30 Dharma şi Greg - rel.
5,00 Secretele bărbaţilor - r.

TV ACASĂ
7,30 Ştirile de Acasă - rel.
8,10 Acasă la români - rel.
8,45 Îngeraşul - rel.
9,30 Căsuţa poveştilor - rel.
9,45 Acasă la bunica - rel.
9,55 De 3 x femeie - rel.
10,45 Dragoste şi putere - s. rel.
11,10 Fiorella - s., rel.
12,00 Iubire fără limite - s. rel.
12,50 Dragoste nebună - rel.
13,40 Luisa Fernanda - s. rel.
14,30 Al şaptelea cer - s.
15,30 Dex, mascatul - s.
16,00 Ricky Martin Special - „Livin la vida"
17,00 Soţul şi soţia - primul episod
17,30 Viaţa bate filmul
18,30 Spune drept - interviul exploziv al săptămânii
19,05 Iubire fără limite - s.
20,00 Ştirile săptămânii
20,35 Ramona - s.
21,30 Jane Eyre - dramă, Anglia, 1997
23,40 Soţul şi soţia - rel.
0,05 Viaţa bate filmul - rel.
1,15 Muzica de Acasă

HBO
10,00 Desene animate
10,30 Dragă, am micşorat copiii! - s.
11,15 Madeleine - aventuri, SUA, 1998
12,45 Mesaj de departe - dragoste, SUA, 1999
15,00 Să înceapă jocul! - dramă, SUA, 1998
17,15 Stargate SG-1 - s.
18,00 George, trăsnitul junglei - aventuri, SUA, 1997
19,30 Cinema * Cinema * Cinema
20,00 După faptă şi răsplată - acţiune, SUA, 1999
21,45 Temniţa roşie - thriller, SUA, 1997
23,45 Gloria - suspans, SUA, 1999
1,30 Când trompetele tac - dramă, SUA, 1998
3,00 Peripeţiile lui Margaret - comedie, SUA, 1998

PRIMA TV
7,00 Salvaţi de clopoţel - rel.
8,00 Emisiune pentru copii
10,30 Eddie McDowd - s.
11,00 Sport Magazin
14,30 Motor
15,00 Exploziv
15,30 Viper - s.
16,30 Salvaţi de clopoţel - s.
17,30 Camera de râs
18,00 Focus
19,00 Real TV
19,30 Impact
20,00 Vrei să fii miliardar?
21,00 Luna plină - dramă, SUA, 1988
23,30 Impact - rel.
0,00 Film artistic

TELE 7 ABC
8,00 Documentar
9,00 Ţara Spiriduşilor
10,00 La ordinea zilei - rel.
12,00 Domino
13,00 Weekend ABC
15,00 Emisiune muzicală
15,30 Documentar
16,00 Lumea misterelor
17,00 Emisiune muzicală
18,00 Lumea în clipa 2000
19,00 Documentar
20,00 As Show
21,00 Telejurnal
21,30 Documentar
22,00 Îţi mai aduci aminte, Doamnă?
23,00 Emisiune muzicală
0,00 Lumea misterelor - rel.

ANTENA 1 - TV ARAD
6,45 Şarpele şi cocorul - arte marţiale, Hong Kong
8,20 Stan şi Bran
9,30 Ştiri TVA - rel.
10,00 Casa de piatră
10,30 Roata de rezervă
11,00 Cascadorii de la Hollywood - s.
12,00 Hochei: Steaua Bucureşti - Miercurea Ciuc, în direct
14,00 Pe aripile filmului
14,30 Iama nu-i ca vara
16,00 Orient Expres - talk show
18,00 Te voi iubi mereu - s.
19,00 Observator
(●) **19,45 Lista neagră** - politist, SUA, 1976
21,45 Observator
(●) **22,00 Martorul mut** - thriller, Canada, 1995
(■) **0,00 Dezlănţuiri intime** - s. erotic
(■) **0,30 Zonele plăcerii** - s. erotic
1,00 O lumină pe cer - SF, SUA
3,15 Te voi iubi mereu - s., rel.
4,00 Roata de rezervă - rel.
4,30 Casa de piatră - rel.
5,00 Fir întins
5,30 Stan şi Bran - rel.
6,15 Cascadorii de la Hollywood - rel.

TV INTERSAT
8,55 Deschiderea programului
9,00 În aşteptarea luminii - film
10,30 Desene animate
11,00 Ştirile Intersat * Vocea străzii * Reportajul zilei - rel.
12,00 Triumful spiritului - film
13,30 Deşertul vorbeşte - s.
14,00 Muzică şi film - rel.
15,00 Labirint - rel.
16,00 Kelly - s.
16,30 Challange - s.
17,00 Ţi-e teamă de întuneric - s.
17,30 Camera ascunsă
18,00 Avanpremiera ştirilor Intersat
18,02 Haideţi să ne jucăm
18,15 Ştirile Intersat * Vocea străzii * Reportajul zilei
19,00 Pentru tine!
19,30 Camera un pic ascunsă!
20,00 Show cu ecou - în direct
22,00 Zombiethon - film
23,30 Ştirile Intersat * Vocea străzii * Reportajul zilei - rel.
(■) 0,00 Erotica
5,00 Închiderea programului

RADIO ARAD & RADIO CONTACT (99,1 MHZ)
6,00 Super week-end; 8,00 Dimineaţă de week-end; 10,00 Bătălia hiturilor ; 11,00 Fabrica de hituri ; 12,00 Super 50 (ediţie specială); 15,00 Contact FM; 18,30 Contact Film; 19,00 Univers ambiental; 19,30 Sensul muzicii; 20,00 Muzica secolului XX; 21,00 Seară de Seară; 22,00 Până mâine dimineaţă

RADIO PRO FM (92,1 MHz)
7,00 - 10,00 TOATĂ LUMEA PRO FM - cu Cătălin Lăpuşcă; **10,00 - 11,00 CINÉ-VERITÉ** - cu Ada Rosetti; **11,00 - 14,00 CHEFACI ÎN WEEK-END** - cu Vali Bărbulescu; **14,00 - 16,00 TOP 30 AIRPLAY PRO FM** - cu Cristi Schnebli; **16,00 - 19,00 PRO FM PARTY LINE** - cu Mihai Gurei; **19,00 - 22,00 281.976** - cu Cătălin Lăpuşcă; **22,00 - 23,00 DECADANCE** - cu DJ Mike; **23,00 - 3,00 HOT PARTY MIX**

RADIO TIMIŞOARA
6,00 Ceasurile dimineţii; 8,00 Muzică populară cu dedicaţii; 10,00 Pop matineu; 11,00 Gramafon; 12,00 Magazin sportiv hibernal; 13,00 Emisiune în lb. germană; 14,00 Emisiune în lb. maghiară; 15,00 Emisiune în lb. sârbă; 16,00 Actualitatea în 60 de minute; 17,00 Jurnal în culori - Sport; 17,10 Viaţa literară; 17,30 Românii de peste mări; 18,00 Asclepios; 19,00 Radiojurnal; 19,15 Izvoare fermecate; 20,05 Călătorie în lumea poveştilor; 20,15 Întâlnire cu muzica; 21,00 Sâmbăta sportivă. Ştiri: 6,00; 7,55; 10,00; 11,00; 12,50; 16,00; 18,00; 20,00; 21,00; 21,55. Radio Jurnal: 7,00; 19,00.

RADIO SEBIŞ
6,00 Weekend matinal; 8,00 Floarea din grădină; 9,00 La sfârşit de săptămână; 12,00 România Top 100; 15,00 La porţile dorului; 16,00 Weekend Show; 18,00 21; 19,00 La mulţi ani! - dedicaţii muzicale; **20,00 Show-ul de sâmbătă; 22,00 Latino Parti; 0,00 Disco Dance 21; 2,00 Weekend nocturn**

ATOMIC TV
7,00 Selector
10,30 Romanian Top 100
12,30 File de poveste
13,00 Selector
14,00 K Lumea
16,00 Selector
18,30 Atomix
21,30 Febra - party music
22,30 Vibraţii
23,30 Klub Bizzar
0,30 Selector
1,30 Insomnia

Redacţia Adevărul nu îşi asumă răspunderea pentru modificările ulterioare intervenite în programele tv.

Duminică, 18 februarie 2001

TVR 1
7,00 Ceasul deşteptător
8,00 Universul credinţei
9,00 Desene animate: Woody, ciocănitoarea buclucaşă
9,30 Kiki Riki Miki
10,30 Viaţa satului
12,00 Tezaur folcloric
13,00 De luni până duminică
13,45 Jurnalul de prânz
14,00 Handbal feminin: Rapid Bucureşti - Motor Zaporoje
15,30 Anul sportiv, 2000
16,50 Lozul cel mare - dramă, SUA, 1984
18,00 Trupa de şoc caută o vedetă!
(●) **19,30 Acţiune! Motor!** - ultimul ep.
20,00 Jurnal. Meteo
20,25 Sport
(●) **20,30 Bubuială în Bronx** - acţ., SUA, 1995
22,00 Ştirile de sâmbăta asta
22,30 Videoteca de aur
23,30 Jurnalul de noapte
23,40 Marele Jazz

TVR 2
7,00 On line - rel.
7,30 Piatra magică-s., r.
8,00 Desene animate-rel.
8,30 Medalion de interpret
9,00 Tradiţii
9,30 Ferma
10,30 Cronici votive
11,00 Călătoriile lui Ics
11,30 Desene animate
12,00 Piatra magică - s.
12,30 Tip-top, mini-top
13,05 Splendorile naturii
14,00 Arta apărării
14,30 Ştiri
14,40 În numele sportului
15,15 O firmă: Casa de Windsor
16,05 Star Trek Voyager - s.
17,00 Documentar
17,30 Paralele inegale
18,30 Telejurnal TVR 2
18,40 Fiice şi soţii - s.
19,35 Spectacolul lumii văzut de I. Grigorescu
(●) **20,05 Vara, la marginea oraşului** - suspans, Marea Britanie, 1999
21,35 Roţi şi aripi - doc.
21,55 Ştiri
22,00 Baschet masculin: Philadelphia - Phoenix, în NBA
0,30 TVM. Mesager - ştiri

PRO TV
7,00 Călătoriile lui Guliver - s.
7,20 Sylvester şi Tweety - s.
7,40 Căpitanul Simian- s.
8,00 Diabolik - s.
8,30 Micii războinici - s.
9,00 Superabracadabra
10,00 Cavalerii din Tir Na Nog - s.
11,00 Secretele războiului - doc
12,00 Profeţii despre trecut
12,50 Ştirile PRO TV
13,00 Secretele bărbaţilor - s.
13,30 Dharma şi Greg- s.
14,00 Iubita mea norvegiană - f. muzical, SUA, 1938
(●) **15,45 Guvernatoarea** - dramă, Anglia, 1996 (I)
17,30 Rătăciţi printre fete - s.
18,15 Melrose Place - s.
19,00 Ştirile Pro TV
19,30 Dădaca - s.
20,00 Vacanţa Mare
(●) **21,00 Idila** - dragoste, SUA, 1994
22,50 Marcă înregistrată
23,20 Suflete pierdute- s.
0,15 Poltergeist, moştenirea - s.
1,00 Magazin Liga Campionilor
(■) **2,00 Impulse: Dead of night** - film erotic

TV ACASĂ
7,15 Teleshopping
7,30 Căsuţa poveştilor - rel.
8,00 Al şaptelea cer - rel.
9,00 Ramona - s. rel.
9,50 Ştirile săptămânii- rel.
10,25 Spune drept - rel.
11,00 Viaţa bate filmul- rel.
12,00 Trei femei - f. rel.
13,30 Ricky Martin - special
14,30 Al şaptelea cer - s.
15,30 Dex, mascatul - s.
16,00 Acasă la români - emisiune de muzică populară
* Cântă-mi lăutare
16,45 Soţul şi soţia - s.
17,15 Doctorul casei
17,50 La casa de vis
18,25 la-mă acasă!
19,00 Columbo: Moartea sergentului major - SUA, 1989, cu Peter Falk
20,35 Ramona - s.
*** Vremea de acasă**
21,30 Fotbal II Calcio - etapa a 19-a: direct
* Vremea de acasă
23,30 Soţul şi soţia - s. rel.
23,55 Ştirile săptămânii - rel.
0,30 Acasă la români - rel.
* Teleshoping
1,30 Muzica de Acasă
* Muzica nopţii

HBO
10,00 Procesul maimuţelor - dramă, SUA, 1999
12,15 Spectacol de matineu - comedie, SUA, 1993
14,00 Jocuri periculoase - thriller, SUA, 1998
15,45 Dragă, am micşorat copiii! - s.
16,30 Furnicutze - animaţie, SUA, 1998
18,00 Mary cea cu vino'ncoa - comedie, SUA, 1998
20,00 Vânătorul de vedete - dramă, M. Britanie, 1998
21,30 Purgatoriul - western, SUA, 1999
23,00 Romy şi Michele - comedie, SUA, 1997
0,30 Şacalul - thriller, SUA, 1998

PRIMA TV
7,00 Creaturi sălbatice
8,00 Program pentru copii
10,30 Tradiţii
11,00 Romania@large
11,30 Cinemagia
12,00 Duminică la prânz
13,00 Stil - rel.
14,00 Gloria - suspans, SUA, 1980
16,00 Justiţie militară - s.
17,00 Camera de râs
18,00 Focus
18,30 Impact
19,30 Vrei să fii miliardar?
20,30 Real TV
21,30 Umbra unui străin - thriller, SUA, 1992
23,30 Romania@large - rel.
0,00 Film artistic
6,00 Focus - rel.

TELE 7 ABC
8,00 Documentar - rel.
9,00 Îţi mai aduci aminte, Doamnă? - rel.
9,55 Telecaricatura zilei
10,00 Ţara Spiriduşilor
11,00 În justiţie - rel.
12,00 Lumea în clipa 2000 - re.
13,00 Emisiune muzicală
14,00 Documentar
15,00 Emisiune muzicală
15,45 Cinetour
16,30 Telecaricatura zilei
16,35 Clipuri muzicale
17,00 Forţa destinului
18,00 Emisiune muzicală
19,00 Documentar
20,00 As Show
21,00 Telejurnal
21,30 Documentar
21,50 Pariul Trio. Loto
21,55 Telecaricatura zilei
22,00 Ora 1 a venit
0,05 Emisiune muzicală
0,45 Cinetour - rel.

ANTENA 1 - TV ARAD
7,00 Pe aripile filmului - rel.
7,30 Păstorul cel bun
8,00 Un nou început
8,30 Viaţa spirituală
9,00 Publicitate, Promo
9,10 Lumea mare a celor mici
9,30 Ştiri TVA
10,00 Animax - desene animate
10,30 Infanteria stelară - s.
10,50 Pantera roz - s.
11,20 Aventurile lui Sinbad - s.
12,10 Indiana Jones - s.
13,00 Pe cont propriu - s.
14,00 Totul va fi bine
(●) **16,00 Amazon** - s.
17,00 Prezentul simplu
18,00 Te voi iubi mereu - s.
19,00 Observator
(●) **20,00 Jurat de profesie** - comedie, SUA, 1994
22,00 TeleEurobingo Show
1,00 Dansând la Lughnasa - dramă, coprod., 1998
2,30 Pe cont propriu - rel.
3,30 Totul va fi bine - rel.
5,30 O pacoste de frate - ep. 15, 16

TV INTERSAT
8,55 Deschiderea programului
9,00 Întâlnirea de la Aurora - film
10,30 Desene animate
11,00 Ştirile Intersat * Vocea străzii * Reportajul zilei - rel.
12,00 Catacombele - film
13,30 Camera un pic ascunsă
14,00 Show cu ecou - rel.
16,00 Emisiune pentru tine
16,30 Film religios
17,00 Max Glick - s.
17,30 Haideţi să ne jucăm - s.
17,45 Auto integral
18,15 Retrospectiva Ştirilor Intersat
19,00 Contaminare - film
20,30 Challenge - s.
21,00 Ţi-e teamă de întuneric - s.
21,30 Bay Cove - film
23,00 Retrospectiva Ştirilor Intersat
(■) 0,00 Erotica
5,00 Închiderea programului

RADIO ARAD & RADIO CONTACT (99,1 MHz)
6,00 Super week-end; 8,00 Viaţa spirituală; 8,30 Dimineaţă de week-end incl. Cinema Plus; 10,00 Sfânta Liturghie de la Catedrala Ortodoxă Arad; 12,00 Week-end în doi artişti români; 15,00 Contact FM; 19,00 Emisiune în limba germană; 20,00 Radio Cocktail ; 21,00 Contact FM

RADIO PRO FM (92,1 MHz)
7,00 - 10,00 TOATĂ LUMEA PRO FM - cu Flavius Eşnican; **10,00 - 11,00 AUTOSHOW** - cu Nono Semen; **11,00 - 14,00 CheFACI ÎN WEEKEND** - cu Vali Bărbulescu; **14,00 - 16,00 HEAT PRO FM** - cu Mihai Gurei; **16,00 - 17,00 TOP TEN PRO FM** - cu Marius Dobre; **17,00 - 19,00 TONOMATUL PRO FM** - cu Cristi Dicianu; **19,00 - 21,00 281.976** - cu Flavius Eşnican şi Cătălin Lăpuşcă; **21,00 - 23,00 TOP 30 AIRPLAY PRO FM** - cu Cristi Schnebli - rel.; **23,00 - 24,00 DEEP BEATS** - cu DJ Sleek; **24,00 - 2,00 ZONA LIBERĂ** - cu DJ Vasile

RADIO TIMIŞOARA
6,00 Radioprogramul sătenilor; 8,00 Universul credinţei; 8,30 Armonii corale; 9,00 Uniţi sub tricolor; 10,00 Pop matineu; 11,00 Actualităţi, muzică, sport; 12,00 Duminica la prânz; 13,00 Emisiune în lb. germană; 14,00 Emisiune în lb. maghiară; 15,00 Emisiune în lb. sârbă; 16,00 Emisiune în lb. bulgară; 16,30 Emisiune în lb. cehă; 17,00 Emisiune în lb. slovacă; 18,00 Astra Română; 19,00 Radiojurnal; 19,15 Jazz reflex; 20,05 Călătorie în lumea poveştilor; 20,15 Vă place opera?; 21,00 Curierul de seară; Ştiri: 6,00; 7,55; 10,00; 11,00; 12,55; 18,00; 20,00; 21,00; 21,55. Radiojurnal: 7,00; 19,00

RADIO SEBIŞ
6,00 Weekend matinal; 8,00 Cafeneaua duminicală; 9,00 Fotoliul de duminică; 12,00 Show 21; 14,00 Duminica împreună; 15,00 La porţile dorului; 17,00 Cutia Pandorei; 19,00 La mulţi ani! - dedicaţii muzicale; **20,00 Cutia Pandorei; 0,00 Recitalul vedetelor; 2,00 Nocturna muzicală**

ATOMIC TV
7,00 Selector
11,30 Atomic Café - rel.
12,00 Reactor
12,30 Vot - rel.
13,30 Hai-Hui - rel.
14,00 Interactiv
16,00 Selector
18,30 Atomix cu VJ-ii de la Atomic
21,30 Selector
23,30 Insomnia

Redacţia Adevărul nu îşi asumă răspunderea pentru modificările ulterioare intervenite în programele tv.

Masculin

Nu e timp pentru regrete

WEST PETROM TREBUIE SĂ TREACĂ DE VEGA SOCED PLOIEȘTI

BASCHET

Baschetbaliștii arădeni nu au timp pentru regrete. După cum se știe, ei au cedat miercuri în Capitală, în fața liderei Dinamo Erbașu. Meciul a fost tensionat și dramatic, gazdele apropiindu-și victoria în prelungiri, cu 89-85. Petroliștii s-au aflat extrem de aproape de succes, însă neșansa și deciziile de arbitraj - au fost descalificați patru componenți ai lotului antrenat de Dragan Petricevic - au privat West Petromul de un punct deosebit de prețios. În urma etapei de miercuri, a rămas totuși un fapt pozitiv - sibienii lui Mircea Vulc au fost depășiți la Cluj de „U" Carbochim, studenții de pe Someș refăcându-și moralul afectat de fiasco-ul de la Arad (49-122). În acest fel, jocul rezultatelor ne-a avantajat.

Și pentru arădeni, partida de astăzi, de la ora 10,00, are rolul unui balsam sufletesc. O victorie obținută împotriva ploieștenilor, ar face oarecum uitat insuccesul cu Dinamo, transformând tristețea în bucurie.

Meciul se anunță, însă, din nou greu. Vega Soced reprezintă un adversar tenace, incomod, decis să își vândă scump pielea. Arădenii caută revanșa, întâlnirea din tur - câștigată de ploieșteni - fiind una „cu cântec", și atunci intervenind, din păcate, factorul numit arbitraj. Cunoscându-i pe băieți, suntem convinși că se vor mobiliza și vor arăta spectatorilor de la Polivalentă, ceea ce pot. Întreaga echipă arădeană este cu gândul la victorie. O victorie la o diferență mai mare decât cea înregistrată în tur, (58-75), astfel încât, în cazul egalității de puncte, să fim privilegiați.

Vega Soced vine după un rezultat pozitiv, 73-52 cu ISA Pitești, ocupând locul 2 în clasament, cu 31 de puncte, la egalitate cu Petrom Sibiu. West Petrom se clasează pe poziția a 4-a, acumulând 30 de puncte.

Sperând într-un frumos triumf arădean, să mai spunem că etapa de astăzi programează un alt derby. La Sibiu se vor întâlni CSU Petrom din localitate și Dinamo Erbașu București. Funcție de rezultatele consemnate, West Petrom Arad ar putea reveni pe locul 2 al clasamentului, după Dinamo.

ADRIAN HĂRȚĂU

FOTO: ȘT. MATIAȘ

Antrenorul Petricevic și Marjanovic sunt gata de asalt

Feminin

MECI DE ANTRENAMENT PENTRU CAMPIOANE

Astăzi în orașul nostru poposește echipa bucureșteană BNR, care, în mod normal, nu poate emite nici un fel de pretenții în fața campioanelor en-titre, de la B.C. ICIM Arad. În timp ce, jucătoarele „bancare" luptă pentru a prinde locul 8, ultimul ce dă dreptul participării în play-off-ul campionatului național, fetele noastre sunt cu gândul la păstrarea „coroniței" de campioană. Vorba managerului clubului, dl. Stelian Văduva: **„Doar pentru locul întâi cântă fanfara."** Acesta este țelul lui Drăguș et company în această ediție de campionat.

După startul mai puțin reușit din acest retur, arădencele se pare că și-au revenit, obținând două succese în fața unor echipe imprevizibile: „U" Cluj (care ne-a făcut indirect un serviciu, prin victoria cu 71-63 obținută în dauna formației din Târgoviște) și Someșul Dej. Cu aceasta din urmă, victoria a fost obținută în deplasare, în „intermediara" de miercuri. Îmbucurătoare este revenirea pivotului Alesya Belevich, antrenorul Mandache având acum o soluție în plus pentru acest post în echipă. E adevărat că până la finele turului, BC ICIM are de înfruntat doar adversare din partea inferioară a clasamentului și, în mod logic, nu mai poate pierde locul doi. Asta, dacă nu cumva, Olimpia Vâlcea sau Galațiul ne poate încurca socotelile.

Chiar dacă partida de astăzi se anunță a fi una de antrenament pentru campioane, galeria condusă de Zoran Arsenov va fi la datorie, așa cum a fost și la Dej. Jocul este programat de **la ora 12,00**, în încheierea cuplajului baschetbalistic de la Sala Sporturilor și va fi condus de arbitrii: Anca Hurmuz (București) și Dan Cățuți (Brașov). Delegat FRB va fi dl. Ioan Olaru din Capitală.

Să mai spunem că, la solicitarea echipei Olimpia București, conducerea clubului arădean a acceptat ca, **luni, 19 februarie, ora 10,30, la Sala Sporturilor** să se dispute în devans, jocul: BC ICIM - Olimpia, din cadrul etapei a 20-a.

DANIEL SCRIDON

FOTO: ȘT. MATIAȘ

Andra Mandache (tricou de culoare deschisă) este cea mai în formă jucătoare a ICIM-ului. Sperăm să fie așa și astăzi, în meciul cu BNR

Nicolae Grigorescu este noul președinte al Comisiei Centrale a Arbitrului

Membrii Comitetului Executiv al Federației Române de Fotbal (FRF) au decis, vineri, în unanimitate, validarea fostului arbitru FIFA Nicolae Grigorescu în funcția de președinte al Comisiei Centrale a Arbitrilor (CCA), a declarat, într-o conferință de presă, secretarul general al FRF, Adalbert Kassai.

Membrii Comitetului Executiv au aprobat, în unanimitate, și noul regulament de organizare și desfășurare a activității arbitrilor, care va trebui să fie supus spre validare în cadrul Adunării Generale Ordinare a FRF, care va avea loc pe data de 12 martie, când va fi votat și noul statut al federației.

Din CCA vor face parte următorii membri: Romeo Stîncan - secretar executiv, Aron Huzu. Patriția Abrudan - ambii se vor ocupa de delegarea arbitrilor la Divizia B, George Ionescu, Mircea Salomir - ambii se vor ocupa de delegarea arbitrilor la Divizia C și Mircea Nești - șeful comisiei de formare, evaluare, clasificare, promovare și retrogradare a arbitrilor. Grigorescu a precizat că Nicolae Rainea va fi președinte de onoare, Gheorghe Constantin și Cornel Sorescu vor fi colaboratori, iar George N.Gherghe va fi consilierul comisiei. Francisc Kolossi va fi președintele Comisiei de Disciplină, care va fi ajutat de Constantin Ștefan și Alexandru Mustață. A doua și ultima instanță de judecată a arbitrilor va fi Juriul de Apel, care îi va avea ca membri pe George N.Gherghe, Romeo Stîncan, Aron Huzu, George Ionescu și Mircea Nești. "Eu nu voi face parte din Juriul de Apel, pentru a nu se crede că îi pot influența pe membrii acestei comisii. Colaboratorii fiecărei comisii au fost aleși de șefii de departament", a adăugat Grigorescu.

La turneul de la Viareggio

UTA NU A PUTUT TRECE DE INDEPENDENTE SANTA FE

Ieri după-amiază, în localitatea italiană Peccioli, echipa de juniori a UTA-ei a întâlnit formația similară a clubului columbian Independente Santa Fe, în cel de al doilea joc al grupei a VII-a a prestigiosului turneu juvenil „Coppa Carnevale". După înfrângerea din jocul inaugural, 0-1 cu Salernitana, a sosit și primul punct pentru băieții lui Francisc Tisza, care din păcate însă nu au reușit să marcheze (încă) pe pământ italian, scorul înregistrat la finalul celor 90 de minute între UTA și Independente fiind „alb", 0-0. Oportunități s-au ivit în special în prima repriză, când „textiliștii" au controlat ostilitățile în teren, columbienii echilibrând jocul și dominându-l în mitanul secund. Spre final, Huțan a salvat rezultatul prin câteva intervenții de efect, ceilalți evidențiați din tabăra arădeană fiind Fritea și Demian. Iată jucătorii folosiți de Feri Tisza în partida de ieri: Huțan-Purda, Demian, Roșu, Bier, Drida, Mărginean, A. Drăgan, Anca (Rus, Gafița), Fritea, Ianu (Ardelean).

Luni, începând cu orele 16,00 (ora României), în localitatea Capannoli Valdera din provincia Firenze, UTA va întâlni în ultimul meci din grupă puternica formație italiană Atalanta Bergamo.

C. MNERIE

Memorialul Nicolae Dumitrescu

ROMVEST-GLORIA 2-3 (1-1)

Au marcat: *Fritea (min. 35), Negrea (min. 64), respectiv Bârlă (min. 20 și 81) și Bucur (min. 80).*

Romvest: *Bolcaș-Bakoș, Șerb, Radu, Cioară, Barta, Fedor, Ponta, Nădăban, Clepe, Fritea.* ***Au mai jucat:*** *Ciornei, Strecicov, A. Gligor, Moț, Negrea, Morodan.* ***Antrenor:*** *Mihai Roșca.*

Gloria: *Malec-Bucur, Maier, Bora, Ungur, Crașovschi, Bârlă, Iftimie, Bâd, Oros, Vlad.* ***Au mai evoluat:*** *Bota, Vidican, Pantea, Moț.* ***Antrenor:*** *Gheorghe Camenița.*

Au arbitrat: *Mircea Gornic-Leontin Buda, Adrian Blagoescu*

Meciul s-a disputat pe Stadionul Strungul, pe un teren „chel" ca o bătă de biliard, firele de iarbă putând fi numărate pe degete. ◆ Primele două goluri au fost înscrise cu largul concurs al celor doi portari. ◆ Bârlă l-a prins pe picior greșit pe Bolcaș și l-a executat cu un șut de la mare distanță, iar Fritea a egalat după o greșeală a lui Malec. ◆ În repriza secundă, pe Bakos l-au lăsat nervii și i-a aplicat un picior în spate lui Bâd, profitând că Mircea Gornic era cu spatele. ◆ Ole Roșca l-a „sancționat" însă, înlocuindu-l în doi timpi și trei mișcări. ◆ O intrare tare a lui Crașovschi la Negrea a stârnit reacția vehementă a pătimașilor suporteri ai Romvestului, nimeni alții decât părinții jucătorilor ◆ Meciul ar fi avut cu siguranță alt deznodământ dacă la 2-1 elevii lui Mihai Roșca nu se jucau cu oaziile, ocazii care în final s-au răzbunat.

FLORIN COITA

Astăzi, de la ora 11,00

„AMICALE" PENTRU DIVIZIONARELE ARĂDENE

Iubitorii fotbalului arădean au astăzi posibilitatea de a alege ce divizionară să urmărească „la lucru". Astfel, de la **ora 11,00** sunt programate trei jocuri cu caracter de verificare, după cum urmează:

- FC UTA - UM Timișoara (stadion UTA, intrare generală: 10.000 lei)
- FC Telecom - Minerul Certej (stadion Telecom)
- Astra Arad - Bayern Timișoara (stadion Astra)

Șahul ca spectacol

FUGA ȘAHISTĂ A LUI „NAPOLEON"

Încă de la începuturile sale ca joc, șahul a cuprins, pe lângă studiul partidei în ansamblu, și studiul secvențelor de partidă. În poziții inventate sau reluate și prelucrate din partide reale, se propunea obținerea câștigului sau a remizei. Atingerea acestor scopuri a ajuns să se facă în urma unor mutări de mare rafinament.

Această latură a șahului a devenit șahul artistic de astăzi.

În jurul multora din primele studii și poziții de acest gen, prin mici precizări și descrieri, autorul crea o atmosferă cavalerească, de luptă, în care problemele militare și chiar... politice se conectau la mișcările pieselor de pe tablă. Un exemplu în acest sens este studiul din diagramă intitulat de autorul său: „Fuga lui Napoleon de la Moscova la Paris în 1812".

Studiul, creat de Alexandr Petrov, a fost publicat în 1923.

A. Petrov (1794-1867), funcționar de stat rus, a fost primul ma-

re animator al vieții șahiste din Rusia. Invitat la primul turneu internațional de la Londra (1851) el nu s-a prezentat din cauza problemelor politice dintre Rusia și Turcia... Să încercăm totuși fără explicații politice!

În diagrama dată, caii albi reprezintă „cavaleria rusă", diagonala h1-a8 este „râul Berezina", iar regele negru - bineînțeles „Napoleon".

Soluția dată a studiului este: **1.** Cd2 Ra2 **2.** Cc3 Ra3 **3.** Cdb1 Rb4 **4.** Ca2 Rb5 **5.** Cbc3 Ra6 **6.** Cb4 Ra7 **7.** Cb5 Rb8 **8.** Ca6 Rc8 **9.** Ca7 Rd7 **10.** Cb8 Re7 **11.** Cc8 Rf8 **12.** Cd7 Rg8 **13.** Ce7 Rh8 **14.** Rg2 și regele negru este mat.

Pe parcursul soluției, la mutarea a 6-a există varianta 6. Da8 mat. Prin aceasta, autorul dorește să sugereze adevărul istoric: la trecerea Berezinei Napoleon putea fi luat prizonier, dar cavaleria rusă și-a continuat atacul.

Frumoasă și patriotică această lecție rusească de șah!

GHEORGHE MILUTIN

Fotbal

CUPA UEFA

Rezultate înregistrate în partidele disputate, joi, în prima manșă a optimilor de finală ale Cupei UEFA:

Slavia Praga (Cehia) - FC Kaiserslautern (Germania) 0-0

Deportivo Alaves (Spania) - Internazionale Milano (Italia) 3-3 (1-1)

Au marcat: Javier Moreno '43, Tellez '70, Ivan Alonso '72, respectiv Recoba '45, '50, Vieri '64. Jucătorul formației Alaves, românul Cosmin Contra, a evoluat pe întreaga durată a partidei.

PSV Eindhoven (Olanda) - AC Parma (Italia) 2-1 (1-0)

AEK Atena (Grecia) - CF Barcelona (Spania) 0-1 (0-1)

VfB Stuttgart (Germania) - Celta Vigo (Spania) 0-0

Atacantul formației VfB Stuttgart, românul Ionel Ganea, nu a evoluat în acest meci.

Rayo Vallecano (Spania) - Girondins Bordeaux (Franța) 4-1 (1-1)

AS Roma (Italia) - Liverpool (Anglia) 0-2 (0-0)

FC Porto (Portugalia) - Nantes (Franța)3-1 (1-1)

Au marcat: Esquerdinha '16 din penalty, Gillet '59 (autogol), Secretario '86, respectiv Ahamada '14. Atacantul român al formației Nantes, Viorel Moldovan, nu a evoluat, fiind accidentat.

MATRIMONIALE

CĂSĂTORII în GERMANIA pentru DOAMNE-DOMNIȘOARE **serioase, drăguțe. Sunați cu încredere, telefon 279251 sau 093.207.324. (3826)**

VÂNZĂRI APARTAMENTE O CAMERĂ

Vând apartament una cameră, et. I, Micălaca. Telefon 282940; 093.452.838. (3821)

Vând garsonieră, str. Poetului P3, parter, neîmbunătățită, preț 7.500 DM. Telefon 093.631.003. (3654)

Vând garsonieră confort I, etaj III, Vlaicu, 8.000 DM. Telefon 272432. (3758)

Vând urgent garsonieră, Calea Aurel Vlaicu, bl. A10, zona Fortuna. Telefon 094.141.183. (3808)

Vând garsonieră, str. Ursului, faianță, gresie, glet, lavabil. Telefon 286225. (3640)

Vând urgent garsonieră + garaj, 6 Vînători. Telefon 221721; 223016; 095.623.771. (3819)

Vând garsonieră confort I, Confecții, balcon închis, faianță, gresie, bucătărie, baie, hol, telefon, 8.500 DM negociabil. Telefon 271949. (3708)

VÂNZĂRI APARTAMENTE DOUĂ CAMERE

Vând apartament 2 camere, decomandat, cf. I, et. I, bloc turn, Calea Romanilor, lângă alimentara Traian. Telefon 092.320.073. (3958)

Vând apartament 2 camere, confort I, decomandat, ultracentral. Telefon 250516, orele 14-17. (3615)

Vând apartament cu 2 camere, Aradul Nou. Telefon 095 489 413. (3694)

Vând apartament 2 camere, et. I, zonă centrală, posibil privatizare. Telefon 220351; 094.801.952. (3763)

Vând apartament 2 camere, et. II, Miorița, îmbunătățit. Telefon 260691. (3814)

Vând apartament 2 camere, Alfa. Telefon 057-275336. (3826)

Vând apartament 2 camere (la casă) cameră hol, bucătărie, hol, baie, (încălzire gaz), spait, pivniță, garaj, central, (bun firmă, birouri etc.), 55.000 DM. Telefon 237048. (3825)

Vând apartament 2 camere, Banu Mărăcine, et. VI/VII. Telefon 255299; 231226, după ora 17. (3257)

Vând apartament 2 camere îmbunătățit, Vladimirescu, bloc B6, ap. 3, str. Libertății. Informații telefon 514195, 095.826.390. (3843)

Vând apartament 2 camere, zona 500, etaj IV, acoperiș izolat cu garanție, preț negociabil, 13.000 DM chiar și în 3 rate. Informații telefon 092.949.838. (3856)

Vând apartament 2 camere cu tot confortul, Chișineu Criș. Telefon 522184. (5334883)

Vând apartament 2 camere, în rate, Micălaca 100. Telefon 266037. (3885)

VÂNZĂRI APARTAMENTE TREI CAMERE

Vând apartament 3 camere, etaj II, 6 Vânători, îmbunătățit, 20.500 DM. Telefon 252079; 222021. (3571)

Vând apartament 3 camere, Vlaicu, 16.500 DM, negociabil. Telefon 057-242177; 092.622.872. (3606)

Vând apartament 3 camere, decomandate, 95 mp, două balcoane închise, scară contorizată, Aradul Nou, 16.500 DM. Telefon 288346.(3600)

Vând urgent apartament 3 camere, confort I, 17.500 DM. Telefon 240753. (3650)

Vând apartament 3 camere, parter, Micălaca, bl. 333. Informații telefon 287178. (3677)

Vând apartament 3 camere, ultracentral, posibilități privatizare. Telefon 222952. (3893)

VÂNZĂRI APARTAMENTE PATRU CAMERE

Vând urgent apartament 4 camere decomandate, etaj III, zona 500 Micălaca. Telefon 255488, 092.237.557. (3754)

Vând apartament 4 camere, zona Grădiște. Telefon 223718. (3713)

Vând apartament 4 camere, decomandate, confort I, plus garaj, et. VII, zona Z-turi, Vlaicu. Telefon 233329 sau 231532. (3630)

Vând apartament 4 camere, Vlaicu, bloc Z 26, etaj 8/8, îmbunătățit; negociabil. Telefon 281479; 251438. (3903)

VÂNZĂRI CASE

Vând vilă tip occidental, zona Vilelor. Telefon 282940; 093.452.838. (3821)

Vând casă mare, 3 camere, grădină, nr. 359, Zimand Cuz. (2944)

Vând casă Grădiște, 3 camere, bucătărie, atelier, canalizare, curte betonată, 37.000 DM, negociabil. Telefon 092 729 953. (3010)

Vând urgent casă localitatea Cicir, nr. 180. (3761)

Vând casă central cu spațiu comercial amenajat, diferite activități. Telefon 279390. (3815)

Vând casă Pârneava, str. Clujului nr. 127, 4 camere, gaz, baie, grădină. Informații telefon 223546. (3670)

Vând casă tip vilă, în comuna Sântana, str. Oituz nr. 15. Telefon 057-462412, 093 657 577. (3679)

Vând casă pe centru, în Pâncota, cu 3 camere, bucătărie, baie și anexe. Telefon 095 690 555. (5334719)

Vând casă mică, nelocuibilă, pe principală Sînleani, 11.000 DM, negociabil. Telefon 222570. (3777)

De vânzare casă cu grădină 1471 mp, Hunedoara Timișană nr. 60. Informații telefon 252321. (2810)

Vând casă cu grădină 720 mp, str. Retezat nr. 12. Telefon 092.295.340. (3829)

Vând casă în Galșa nr. 384, la șosea, cu grădină 3.000 mp. Telefon 094 577 984. (5352304)

Vând vilă nouă, Micălaca, str. Liliac. Telefon 265855. (3746)

Ofertă unică! Vând casă 3 camere + dependințe, zona Aradul Nou, multiple posibilități privatizare. Telefon 057-278908; 095.350.595. (3653)

Vând casă cu grădină în zonă colinară, deosebită, Gurahonț, cu pomi fructiferi și pădure de conifere și foioase. Telefon 056 - 136136. (3826)

Vând casă mare, tot confortul, toate utilitățile, poziție convenabilă, Chișineu Criș, preț la vedere. Telefon 520817. (5334880)

Vând casă 4 camere, grădină 500 mp, încălzire centrală pe gaz, str. Oltului, nr. 12. Telefon 240711. (3784)

Vând casă localitatea Semlac nr. 297, 4 camere, baie, bucătărie, curte mare, grădină mare etc, preț negociabil 17.000 DM. Informații telefon 534227 sau 094.552.029. (3846)

Vând casă cu etaj în Ineu, încălzire centrală, apă curentă, grădină, eleganță occidentală. Telefon 093.716.189; 095.645.901. (5351319)

Vând 2 case alăturate, una nouă din cărămidă, una veche 3000 mp, în localitatea Gurba, Arad, sau schimb cu garsonieră sau apartament în Arad. Telefon 094.510.414; 276414, seara. (3863)

Vând casă 3 camere + grădină, 13.500 DM negociabil, Bujac - Arad, str. Ulmului, nr. 23. (3884)

Vând casă 3 camere, grădină mare, vie, șosea, sat Călugăreni, nr. 61. Informații Bodrogul Nou, nr. 55.

Vând casă mare, curte și grădină mare, gaz. Telefon 240340. (3912)

VÂNZĂRI SPAȚII

Vând (închiriez) SPAȚIU COMERCIAL 120 mp (sală servire, magazie, grup social), **demisol, semicentral. Telefon 246727; 094.700.403.**

Vând restaurant ultracentral. Telefon 094.665.334. (3555)

Urgent! Vând spațiu comercial pe Strandul Neptun. Telefon 095.421.678. (3322)

Vând (închiriez) restaurant. Informații telefon 094.320.321. (3647)

Vând gheretă specific carne, Piața Miorița-Micălaca. Telefon 092.714.159. (3825)

Vând gheretă metalică, Câmpul Liniștii. Telefon 094 206 599, 095 825 077. (3729)

Vând gheretă, Piața Alfa. Telefon 257610; 569717. (3831)

Vând urgent spațiu comercial sau producție, 540 mp plus apartament de serviciu 3 camere bloc, în Șiria. Telefon 094.545.778. (3842)

Vând convenabil GHERETĂ tip CPL. Telefon 092.721.469. (3890)

Vând hală 2000 mp, cu platformă betonată, cântar, ideal pentru depozit materiale, construcții, posibilitate compartimentare, acces cale ferată. Telefon 094.600.484. (3926)

VÂNZĂRI TERENURI

Vând teren intravilan, 500 mp, Micălaca. Telefon 282940; 093.452.838. (3821)

Vând teren intravilan, 1.500 mp, Grădiște, str. Rândunicii nr. 24, cartier Rezidențial. Telefon 092 536 515. (3433)

Vând teren intravilan, 590 mp. Telefon 093.290.155.

Vând TEREN INTRAVILAN 685 mp, utilități la stradă, 15 DM/mp. Telefon 092.239.242. (3854)

Vând teren intravilan 13.000 mp, pe șoseaua de centură în apropiere de Benzinăria „Avanti". Telefon 094.600.494. (3926)

VÂNZĂRI AUTO

Vând Opel Vectra, an 1991, culoare roșie, 1800 cmc, sistem alarmă, trapă, jenți de aluminiu, stare perfectă, 8.000 DM, negociabil. Telefon 092.571.335. (3800)

Vând Dacia 1310 combi, 1979, stare perfectă. Telefon 282940; 093.452.839. (3821)

Vând autoturism OPEL ASTRA, 1992; RENAULT LAGUNA, 1995, înmatriculate persoană fizică, stare perfectă. Telefon 092.237.792.

Fără roți nu poți! 20% REDUCERE la toate tipurile de ANVELOPE. Telefon 259339; 094.706.321. (1284)

Vând Jeep de 1 an și două luni, cu toate opțiunile; vând microbuz Renault Trafic. Telefon 281924. (2636)

Vând VW Vento, an fabricație 1993 1,9 TD, culoare roșu, înmatriculat persoană fizică, preț 12.700 DM. Telefon 092.381.749. (3642)

Vând Nissan Patrol GR, an 1993, 2,8 T.D. 3 uși, negru, roll bar, halogene, cauciucuri noi, jenți aluminiu, instalație muzică Sony, înmatriculat persoană fizică, AR.02.GIP, preț 25.000 DM. Telefon 092.381.749. (3642)

Vând Renault Twingo, 1995, capacitate 1,2, consum 5%, stare excepțională, 8.000 DM. Telefon 276898, 096.700.719. (3703)

Vând Dacia 1310, an 1995, Breack, preț 3250 DM negociabil. Telefon 094.213.076. (3712)

Vând Ford Sierra 1,6D, înmatriculat persoană fizică, stare foarte bună, preț negociabil. Telefon 092.203.248. (3749)

Vând urgent 2 combine pentru porumb, import Franța. Telefon 092.210.857. (3771)

Vând semănătoare păioase SUP 29, stare bună. Telefon 265079. (3774)

Vând combină păioase marca Fortchrit E512, masa 4,25, stare perfectă de funcționare. Telefon 057-534065. (3807)

Vând multicar german: 4 timpi, Diesel, nr. noi + CIV, perfectă stare. Telefon 212918, 094 507 226. (3667)

Vând Dacia 1310 Break, an 1988, 4.400 DM, negociabil. Telefon 287823. (3691)

Vând Audi 100 C4, an 1992, Diesel, 12.000 DM și trailer auto neînmatriculat, 1.200 DM. Telefon 094 611 012. (5334881)

Vând motoare Diesel de toate tipurile și piese schimb. Telefon 466530 sau 094 982 989. (5334720)

Vând plug P-3, localitatea Șimand nr. 44. (3725)

Vând Audi 100 CD, an 1984, 1900 cmc, preț 6.300 DM, negociabil. Telefon 092.848.606; 233315. (3731)

Vând urgent VW MAN 8136, 5870 cmc, frigorific, ușă laterală, stare bună, 18.500 DM, negociabil, înscris, CIV. Telefon 092.293.850; 057-279809, seara. (3785)

Vând Opel Vectra, an fabricație 1993, recent înmatriculat. Telefon 094.275.093. (3807)

Vând ARO 243 Diesel, motor Brașov, Curtici. Telefon 464558. (3581)

Vând camion SRD, stare bună, cu piese schimb, 1.700 DM. Telefon 093 767 827. (3485)

Vând urgent Cielo, 35.000 km, stare ireproșabilă, 11.300 DM. Telefon 212555, orele 10-13; 259520, orele 16-18. (3748)

Vând tractor 650, schimb cu 445 sau TV dublu spate. Vîrfurile, nr. 116, str. Gării. (0346126)

De vânzare punte față tractor U455 DT, cutie distribuție TAF. Informații Bârzava telefon 166, familia Finișan (5915011)

Vând Dacia 1310, an 1986, stare foarte bună. Telefon 258279, seara. (3851)

Vând Ford Escort anul 1981, culoare maro metalizată, pe motorină, consum mic, 4 uși, preț 4.500 DM negociabil. Telefon 095.848.220. (3879)

Vând Fiat Regata, an 1985, Diesel sau benzină, persoană fizică, 2.100 DM negociabil, respectiv 1.600 DM negociabil. Telefon 093.198.107. (3871)

Vând Dacia 1300, stare foarte bună, 1.200 DM. Telefon 531030 după ora 19. (3867)

Vând VW Passat TDI 1,9 Combi, 1994. Telefon 094.125.050. (3901)

Vând piese de schimb Citroen GSA și talon, TV 35 camionetă. Informații la telefon 469504. (3911)

Vând urgent Ford Sierra 2000 cmc, benzină, 1987, stare excelentă, 5.200 DM negociabil. Telefon 244140. (3925)

Vând Opel Vectra 1,7 TD Intercoler, an 1994, cu multiple opționale. Telefon 095.523.319. (3932)

VÂNZĂRI ELECTRO

Vând CASE MARCAT FISCALE și CÂNTARE ELECTRONICE, omologate. Telefon 282829; 272727. (f. 1834264)

Vindem PENTIUM I, 133 MHz, 32 RAM, 4,3 HDD, CD ROM, placă de sunet și boxe, monitor 15 SVGA, nou. Telefon 280260, 094 552 226. (3959)

Vindem FRIGIDERE cu congelator, noi, marca LG. Telefon 280260, 094 552 226. (3959)

Vindem TELEVIZOARE COLOR LG noi, diagonala 51, preț convenabil. Telefon 280260, 094 552 226. (3959)

Vindem TELEVIZOARE COLOR diferite modele. Telefon 280260, 094 552 226. (3959)

Vindem PENTIUM III, nou, 800 MHz, 128 MC, 30 GB, placă video, 32 MB, CD-ROM 48 x, placă sunet Siemens. Telefon 280260; 094.552.226. (3959)

Vindem COMPUTER 486 Compaq complet 1.800.000 lei. Telefon 280260, 094 552 226. (3959)

Vând mașini de spălat automate cu reduceri de preț (1.800.000-3.000.000 lei), oferim garanție. Telefon 259339; 094.706.321. (2719)

Vând congelatoare, lăzi, frigidere, combine, la prețuri foarte mici (1.500.000-3.000.000 lei), se oferă garanție. Telefon 259339; 094.706.321. (2719)

Vând ASPIRATOARE modele noi, la numai 400.000 - 600.000 lei. Telefon 259339; 094.706.321. (2719)

Vând TV color stereo cu telecomandă, la prețuri între 950.000 și 3.000.000 lei, oferim garanție. Telefon 259339; 094.706.321. (2719)

Vând mașină spălat automatică; televizor color; microunde; garanție. Telefon 284604. (3864)

Vând TV color diferite mărci, prețuri de la 1.000.000 lei; garanție. Telefon 289456; 092.239.242. (3854)

Vând mașini de spălat automate; combine frigorifice; congelatoare; televizoare color; modele noi, cu garanție. Telefon 251392. (3907)

Vând televizoare color Telefunken, Nokia, Normende, teletext, telecomandă. Telefon 264004. (3906)

Vând televizoare color diferite modele, cu garanție. Telefon 219365M 093.380.028. (3921)

VÂNZĂRI DIVERSE

Vând contoare Zenner sub prețul pieței. Telefon 531373. (3668)

Vând PLASĂ GARD ZINCATĂ și NEAGRĂ, toate dimensiunile; CUIE; PLASĂ RABITZ; TABLĂ DECAPATĂ 0,4 și 1 mm; TABLĂ ZINCATĂ 0,4, ȚEAVĂ PĂTRATĂ, SÂRMĂ NEAGRĂ și ZINCATĂ, COTURI, BURLANE, str. Vrabiei, nr. 4. Telefon 289997. (3062)

Vând LEMNE FOC la domiciliul clientului. Telefon 214010. (3588)

Vând NISIP, BALAST la domiciliul clientului. Telefon 214010. (3588)

Vând ROLETE PLASTIC import, ROLETE LEMN și JALUZELE verticale. Telefon 059-478503. (3350)

Vând plasă sîrmă zincată, Micălaca. Telefon 259892. (2179)

Vând BCA, blocuri ceramice, țiglă, uși, ferestre, PAL, placaj, PFL, bitum, carton asfalat, plăci azbociment etc, str. Pădurii nr. 69. Telefon 211272, orele 8-17. (3480)

Vând garaj metalic, D. Gherea, nr. 1-3. Telefon 255667, 271771; 095.405.313. (3548)

Vând POMI FRUCTIFERI, diferite specii și TRANDAFIRI, din Pepiniera Dorobanți, zilnic, orele 8-17. Telefon 535001 sau 094 519 481, ing. GLIGOR CAZAN. (3568)

Vând garaj autorizat, zona Avrig (lângă Grădiniță), 2.700 DM negociabil. Telefon 094.611.086. (3690)

„PUI DE ȘIRIA". Vindem populației, în limita stocului, la Ferma din Șiria, azi, 17.02.2001, orele 8-13, PUI VII DE CARNE, de peste 1 kg. (3783)

Vând rolete lemn, rolete plastic, jalugatere (obloane) și uși de intrare pentru apartament. Telefon 095.380.320. (3827)

Vând făină BL 80, import Ungaria, 6.100 lei + TVA. Telefon 092 249 495. (3687)

Vând LEMNE FOC, esență tare, orice cantitate, la domiciliu. Telefon 214157 sau 245248. (3714)

Vând garaj autorizat, 6 Vânători. Telefon 094 206 599. (3729)

Vând oțel beton și bitum, la preț fabrică; plasă gard; BCA; binale; cuie; vopsele etc; str. Scărișoarei, nr. 78. Telefon 094.764.586; 095.523.249. (3527)

Vând incubator 1200 - 1400 ouă. Telefon 286225, 095.650.090. (3800)

Vând construcție seră, completă, suprafață 500 mp. Telefon 093.198.107. (5915005)

Vând vitrine frig, cântare cu ecran, aparat TEC bere, suc, agregat frigorific pentru mașină, navete cu sticle apă minerală, rafturi metalice. Telefon 214525. (3651)

Vând tulei, comuna Dorobanți. Informații telefon 535030. (3695)

De vânzare banzic de debitat bușteni. Informații Bârzava, telefon 166, familia Finișan. (5915012)

Vând rochie mireasă 42-44 cu trenă, model unicat, preț convenabil. Telefon 057-211804; 095.350.595. (3654)

Ocazie unică! Vând grajduri cu animale (vaci, cai), zona Aradul Nou, (Calea Zădărenilor), toate condițiile, posibilități privatizare. Telefon 057-278908; 095.350.595. (3653)

Vând sufragerie „Nera"; dormitor „Nina" în stare bună, preț convenabil, etajere flori, etajere șpais, cuier, mobilă bucătărie, covor persan mână 2/3 m (diverse). Telefon 255804. (3845)

Vând vitrină frigorifică 2 ml, aparat înghețată 1 brat, mobilier magazin, microbuz Ford pentru persoane 8+1, stare foarte bună, conservant înghețată, spații depozitare 140 mp, central, magazin în Vladimirescu. Telefon 095.581150, 514233. (3855)

Vând plăci azbociment ondulație mare și mică 1115/1125. Telefon 264860. (3833)

Vând garaj metalic în Grădiște, zona bloc „O". Telefon 284480. (3880)

Vând trifoi fân, cantitate mare, localitatea Zărand, nr. 331, Roșu. (3875)

Vând vacă cu vițel, producție foarte bună de lapte, preț acceptabil. Telefon 057 - 514643 sau 057 - 279788. (3869)

Vând convenabil mobilă combinată, 2 sobe teracotă, sobă nemțească pe 6/77. Telefon 273532. (3868)

Vând poartă garaj rabatabilă și balustrade noi. Telefon 095.261.252; 520678. (5334884)

Vând rochii mireasă, diferite mărimi, import Austria. Telefon 251735. (3888)

Vând sobă teracotă nouă. Telefon 220408. (3892)

Vând congelator Arctic cu cinci sertare și masă sufragerie cu șase scaune; preț negociabil. Telefon 096.453.221. (3897)

Vând colțar pluș. Telefon 277701.

Vând harmoniu mare pentru biserică tubă si bemol și tubă fa. Telefon 270431 după ora 17. (3904)

Vând SRL producție în funcțiune. Informații telefon 092.298.870. (3902)

Vând cărucior pentru invalizi, de stradă, cu volan și protează nefolosită, Zlătar Gheorghe, localitatea Vinga, nr. 1008. (3909)

Vând termoteci Junkers și Vaillant. Telefon 093.917.505; 275557. (3918)

Vând purcei aproximativ 50 kg, 1.500.000 lei și porc gras peste 160 kg, preț 30.000 lei/kg. Telefon 210181 sau 094.277.421. (3923)

Vând căței Dog german Arlechin vaccinați deparazitați cu carnet de sănătate, vârsta 3 luni, preț 90 DM. Telefon 210181; 094.277.421. (3923)

(Continuare în pagina 11) ➔

(Urmare din pagina 10)

Vând furaje Babolna Ungaria, Arad, str. Petru Rareș, nr. 38. Telefon 095.350.622 sau 095.632.533. (3929)

CUMPĂRĂRI TERENURI, IMOBILIARE

Cumpăr apartament 2 - 3 camere neâmbunătățit, parter, etaj I, Micălaca, maxim 13.000 DM. Telefon 266037; 095.121.139. (3885)

Cumpăr pământ lângă Vladimirescu. Telefon 514975. (3894)

CUMPĂRĂRI AUTO

Cumpăr tractor U 445. Telefon 512437. (5352324)

CUMPĂRĂRI DIVERSE

Cumpăr GRÂU PANIFICAȚIE, plata pe loc. Telefon 092 887 025. (3547)

Cumpăr VACI, VIȚELE, TAURI. Telefon 092.941.123. (2567)

Cumpăr porci și vite pentru sacrificare. Informații telefon 094.867.536. (3245)

Cumpăr PORCI GRAȘI, localitatea MÂSCA nr. 307, preț 28.000 lei/kg. Telefon 057-531497; 094.774.649. (3658)

Cumpăr pene noi și vechi. Telefon 057 - 280289, sau 094.104.174. (3736)

Cumpăr lăzi 1/8 pepsi, returnabile. Telefon 212918, 094.507.226. (3667)

Cumpăr porci grași și vite Arad. Telefon 057-287723. (3694)

Cumpăr viței de la 4 săptămâni la 10 săptămâni. Telefon 095.365.663. (5351580)

CERERI ȘI OFERTE DE SERVICII

Angajăm CASIERĂ-FACTURISTĂ cu experiență. Telefon 289997 ziua; 289743, seara.

Angajăm ABSOLVENT LICEU CHIMIE, sau experiență chimie. Telefon 288000. (3546)

TOP SECURITY ARAD, Piața Sârbească nr. 1, telefon 281410, 280228, angajează PERSONAL PAZĂ cu domiciliul în Arad. (3686)

Societate mixtă ROMÂNO-AMERICANĂ angajează PROIECTANT (inginer sau tehnician) cu cunoștințe temeinice în domeniul proiectării în construcția de mașini și în proiectare asistată (AUTOCAD); vârsta maximă 45 ani. Informații la sediul societății din comuna Vladimirescu str. Progresului nr. 54 sau la telefon 514944. (3695)

Angajez FEMEI pentru CURĂȚENIE, harnice, maxim 40 abi. Telefon 264860. (3700)

Angajez FARMACIST și ASISTENT de FARMACIE. Telefon 465688, 094.500.897. (3862)

Angajez BRUTARI - PATISERI. Telefon 280841 orele 9-18; 248681 - seara. (3881)

Angajăm CUPTORIȘTI cu experiență pe cuptor cu vatră. Informații telefon 094.592.045. (3898)

Angajăm PATISERI cu experiență în modelat covrigi și VÂNZĂTOARE pentru covrigărie. Telefon 094.592.045. (3898)

Firma „BIFFIM CONFECTION" angajează CONTABILĂ AUTORIZATĂ cu minim 5 ani vechime. Telefon 094.810.225, 094.199.441. (3927)

Primăria NĂDLAC organizează concurs pentru AUDITOR. Condiții: studii economice superioare, vechime în contabilitate bugetară minim 3 ani. Informații telefon 474345. Concursul va avea loc în data de 02.03.2001, ora 10. Cererile se depun la Primăria Nădlac, până în 23.02.2001. În caz de neocupare a postului, concursul se va repeta în data de 12.03.2001, 19.03.2001, respectiv 26.03.2001. (5914121)

Angajez OSPĂTARI - OSPĂTARE vârsta maximă 25 ani, calificare în domeniu. Telefon 219621. (3931)

Angajez VÂNZĂTOARE pentru textile, chiar și pensionară. Telefon 270127, 273944. (3930)

„TRIS COMPANY" angajează lăcătuș mecanic, vârsta maximă 30 ani. Telefon 233147. (3935)

FIRMĂ de CURĂȚENIE angajează personal, bărbați și femei, pentru punct de lucru în CURTICI. Relații la telefon 056 - 162758. (f)

PRESTĂRI SERVICII

Executăm CONSTRUCȚII LEMN: case vacanță, case locuit, moteluri, acoperișuri, mansarde; rapid, accesibil. Telefon 094.828.381. (3652)

Executăm TÂMPLĂRIE ALUMINIU cu GEAM TERMOPAN, import Grecia, PREȚURI PROMOȚIONALE. „APEL QUALITY", telefon 274466, 281249. (3241)

MOBILĂ LA COMANDĂ
● PROIECTĂM ȘI CONFECȚIONĂM
mobilier casnic și de birou din PAL melaminat, diferite nuanțe și culori, din import
● INSTALĂM
cu unelte profesionale MOCHETĂ și LINOLEUM.
● ANGAJĂM
TÂMPLARI cu experiență
s.c. ARCADIA s.r.l.
Tel. 235.221 sau **093.974.698** (c.33)

Asociația „BÂTEA" execută lucrări de FORAJ FÂNTÂNI. Telefon 094.261.193; 094.383.703. (3859)

Reparăm TERMOTECI cu piese originale. Telefon 093.917.505; 275557. (3918)

DIVERSE

Ofer VALUTĂ împrumut, condiții avantajoase. Telefon 093.030.264. (2408)

Pierdut CÂINE MIC, bej, blană lungă, 9 ani, bolnav. RECOMPENSĂ. Telefon 251713; 094.897.923. (3820)

SA „NORD" SEMLAC convoacă Adunarea Generală Extraordinară în data de 20 februarie 2001, ora 14, la sediul său, cu următoarea ordine de zi: 1. Modificarea actelor de constituire; 2. Diverse. În caz că nu se întrunesc condițiile legale de desfășurare, următoarea adunare va avea loc în data de 21.02.2001, ora 14. (5914217)

„LEGUMICOLA" PECICA, organizează licitație în data de 22.020.2001, ora 10, la sediul său, privind închirierea unei hale de producție (361 mp) aflată în intravilan PECICA. Telefon 468108. (5914217)

Atenție tuturor cititorilor! Doamna CARINA prezintă în Arad, pentru a dezvălui chinul și puterea voastră, a fost permanent cu o cruce de la PAPA IOAN câștigând locul I la prezicătorie. Toți cei care aveți probleme, apelați cu încredere căci va fi Îngerul vostru păzitor. Telefon 094.116.504. (3872)

În atenția cititorilor, tămăduitoarea TAMARA este la dispoziția dumneavoastră, în Arad, binecunoscuta tămăduitoare autorizată cunoscută intern și extern pentru cele mai multe reușite ședințe cu magie albă, fiind o doamnă minunată, inteligentă, capabilă de la primele ședințe de a birui răul în bine. Nu vă pierdeți speranța, apelați cu încredere. Sunt Ștefan, mulțumesc doamnei TAMARA pentru ajutor, mi-a adus pacea și prosperitatea în afaceri, are puterea dezlegării cununiilor, împreună cupluri, lecuiește epilepsia, gelozia, beția, aduce pacea și sporul. Telefon 093.421.156; 094.288.220. (3934)

TURISM

NOU! MARI REDUCERI DE PREȚURI!
ATLASSIB
Călătorești cu autocarele noastre moderne, în EUROPA: GERMANIA, AUSTRIA, FRANȚA, ITALIA, SUEDIA (plecări zilnice), BELGIA, OLANDA, DANEMARCA, ANGLIA, FINLANDA, NORVEGIA, SPANIA, PORTUGALIA, UNGARIA, IUGOSLAVIA.
NOU! Reduceri suplimentare pentru: elevi, studenți, pensionari și grupuri. Bd. Revoluției nr. 35, telefon 251871, 252727; Autogară, telefon 270562. O poartă deschisă spre Europa! (c, 341)

SCHIMBURI

Schimb garsonieră confort I, et. IV, acoperiș garantat 10 ani, cu apartament 2 camere, preferabil Micălaca. Telefon 231964, după ora 14. (3632)

Schimb (vând) apartament 2 camere, confort I, 25.000 DM și apartament 1 cameră, (60 mp) 15.000 DM, ambele ultracentral cu casă 3 camere, toate utilitățile, minim 500 mp, (casă + teren) variante. Telefon 282533, orele 16-20. (3706)

Schimb apartament 3 camere central, cu casă tot zonă centrală. Telefon 251735. (3888)

ÎNCHIRIERI

Închiriez SPAȚIU COMERCIAL, 100 mp, strada Spitalului. Telefon 255662.

Închiriez casă fără mobilă, Gai, str. Grădinarilor nr. 45. (3611)

Închiriez apartament 2 camere, mobilat, + garaj, zona Mioriței. Telefon 278120. (3768)

Închiriez apartament 1 cameră, central. Telefon 095.379.175. (3775)

Închiriez garaj, zona Piața Romană. Telefon 057-211804; 095.350.595. (3654)

Ofer spre închiriere automacara Hydrom 16 tone. Telefon 094.523.701. (3718)

Închiriez apartament central 2 camere, dependințe, familial, încălzire combustibil solid, telefon, pentru o perioadă 3-5 ani. Telefon 284855, orele 15.20. (3736)

Închiriez apartament 1 cameră, ultracentral, bucătărie, baie, încălzire centrală, 100 DM + cheltuieli avans 2 1/2 luni. Telefon 223455. (3844)

Închiriez garsonieră confort I, mobilată, Micălaca, bloc 527, 100 DM/lună plus cheltuieli. Telefon 283874; 282594. (3857)

Închiriez (vând) apartament 2 camere mari, mobilat sau nemobilat, central, Piața Catedralei, posibilități birouri, pe termen lung. Telefon 283375. (3919)

PIERDERI

Pierdut legitimație de serviciu eliberată de SC „Teba" SA, pe numele Țermure Laura Veronica. O declar nulă. (3780)

Pierdut legitimație de acces eliberată de SC „COTON" SA pe numele Stanciu Elisabeta. O declar nulă. (3922)

✝ DECESE ✝

Cu adâncă durere anunțăm încetarea din viață, a iubitului nostru soț și tată
FEKETE IOSIF
din Arad - Bujac. Înmormântarea va avea loc duminică, 18.02.2001, ora 14, la Cimitirul Eternitatea, Capela Minoriților. Familiile îndoliate: Fekete, Balaci și Nagy.

Cu adâncă durere în suflet, anunțăm încetarea din viață, după o lungă suferință, a acelei ce a fost soție și mamă
MAXIM FĂNICA,
în vârstă de 73 ani. Înmormântarea va avea loc duminică, 18.02.2001, ora 13, de la Capela Cimitirul Eternitatea. Familia îndoliată.

Cu nemărginită durere în suflet anunțăm încetarea din viață a unicei noastre fiice,
DANIELA CIOCAN.
Mama Florica și tata Gheorghe, verișoara Simona, prietena Corina și verișorul Petre. Înmormântarea va avea loc duminică, 18 februarie 2001, ora 15 din str. Războieni, bl. B.

✝ CONDOLEANȚE ✝

Colectivul TRIBUNALULUI ARAD, este alături de plt. maj. FARCAȘ IOAN, în marea suferință prilejuită de decesul tatălui și transmitem sincere condoleanțe familiei.

Suntem alături de domnul PAUL FLUERAȘ directorul SC „TRICOTAJE" INEU, la marea durere pricinuită de decesul tatălui. Sincere condoleanțe familiei îndoliate. Angajații de la RADIO „21" SEBIȘ.

Asociația de locatari din Calea Romanilor, nr. 20-22, sunt alături de domnul CABA RUSALIN cu ocazia trecerii la cele veșnice a scumpei sale soții,
SARA.
Dumnezeu s-o ierte! (3895)

Suntem alături de familia FLUERAȘ în marea durere pricinuită de decesul celui care a fost
FLUERAȘ PAVEL.
Dumnezeu să-l ierte și să-l odihnească în pace! Familia Hanciuța Simion, Ada, Helga și Anca. (3896)

Suntem alături de colega noastră MOȚ GETA în greaua încercare pricinuită de moartea celui care a fost tatăl socru
MOȚ TRAIAN.
Colegii de la SA „ÎNFRĂȚIREA TURNU". (3914)

Suntem alături de familia FLUERAȘ și împărtășim durerea pricinuită de pierderea celui care a fost FLUERAȘ PAVEL. Dumnezeu să-l odihnească în pace! Familia ȘIMON din INEU. (3937)

Cu sufletele îndurerate de durere aducem un ultim și pios omagiu celui care a fost cumnatul și unchiul nostru
FLUERAȘ PAVEL.
Dumnezeu să-l odihnească în pace! Cumnata Hilda și nepoata Helga. (3937)

Transmitem sincere condoleanțe familiei inginer FLUERAȘ PAUL, din Ineu, la decesul tatălui său,
FLUERAȘ PAVEL.
Familia General de Brigadă în retragere, Aurel Golcea. (3954)

✝ COMEMORĂRI ✝

Au trecut șase săptămâni de când ne-a părăsit dragul nostru tată și bunic
CÂMPEANU VASILE.
Parastasul de pomenire va avea loc duminică 18 februarie 2001, ora 12, la Biserica Ortodoxă din RADNA. Dumnezeu să-l odihnească în pace! Familia îndoliată: GENU și GETA CÂMPEANU.

Nici lacrimile, nici tristețea nu pot alina durerea din sufletele noastre, acum la împlinirea a 10 ani de la despărțirea prea devreme a mamei iubitoare, soției dragi, fiică și mătușă, cea care a fost
ILIN DOINA
născută SOLOMIE. Ai plecat în plină tinerețe, lăsând un gol imens în sufletele noastre. Timpul care a trecut nu a putut vindeca rănile inimilor noastre și nici să șteargă amintirea clipelor minunate petrecute împreună. Chipul tău drag ne însoțește, dragostea noastră te caută, dar tu nu mai ești. Am da orice să fii cu noi, dar pentru că nu se poate, zicem: Dumnezeu să te ierte și să te odihnească în pace! Mama (3671)

Se împlinesc 7 ani de la trecerea în eternitate a neprețuitului nostru bunic, părinte, soț, socru, cel care a fost
BENCEU MOISE.
Nu te vom uita niciodată! Ai tăi nepoți Alin și Adriana, soția Ana, fiicele Maria și Aurelia și ginerele Vasile. (3757)

Cu tristețe în suflet anunțăm împlinirea a 6 săptămâni de când ne-a părăsit scumpa mea fetiță
PUȘCAȘ MARIA CRISTINA.
Nici lacrimile, nici tristețea nu pot exprima durerea din sufletele noastre, chipul tău drag va rămâne mereu în inimile noastre. Cât ai trăit te-am iubit, cât vom trăi te vom plânge, îngeraș scump, drag și dulce. Timpul se duce ca un nor. Dorim să ne întâlnim în cer, în casa lui Isus, fiecare zi ce trece este tot mai grea și mai rece, nu am cuvinte de a spune ce grea e viața fără tine. Nu te vom uita niciodată și te vom păstra vie în amintirea noastră. Dumnezeu să te odihnească în pace, îngeraș scump și drag. Parastasul va avea loc duminică, 18.02.2001, ora 12, la Biserica Ortodoxă din GRĂDIȘTE. Familia. (3877)

„Atâta timp a și trecut/De 7 ani nu te-am văzut/Am dori să apari în prag/Iubirea noastră dragă

DIACONU CLAUDIA
că-n urma ta tu ai lăsat/Suflete greu de împăcat/Care te-or jeli mereu/Și-or uda mormântul tău/Cu lacrimi nesecate/În veci nemângâiate." Parastasul azi, 17.02.2001, la Biserica Ortodoxă Gai. Familia DIACONU. (3905)

Se împlinesc 2 ani de când a plecat dintre noi, cea care a fost soție, mamă, fiică, soră și mătușă
VIORICA SECMĂRIAN
născută FRENȚ. „Se duce timpul ca un nor/Mămica mea s-a dus/Dorim să ne vedem în cer/În casa lui Isus/Dar fiecare zi ce trece/E tot mai grea și tot mai rece/Și nu-s cuvinte de a spune/Ce greu e mami, fără tine". Duminică, 18 februarie 2001, va avea loc parastasul de pomenire la Biserica Ortodoxă din ȘOMOȘCHEȘ. Te plânge mereu, fiica ta CLAUDIA și familia în veci nemângâiată. Dormi în pace! (3908)

Amintim celor ce au cunoscut-o că astăzi, se împlinește un an de la trecerea la cele veșnice a celei ce a fost iubită fiică, soră și mătușă
ing. RODICA ROMAN.
Dumnezeu să o ierte și să o odihnească! Familia Roman. (3910)

A trecut un an de lacrimi și dor de când a plecat de lângă noi, scumpa noastră soție, mamă și bunică
CRIȘAN MARIA.
Parastasul va avea loc astăzi, ora 12, la Biserica Micălaca Nouă. Familia. (3920)

Azi, 17 februarie se împlinește un an de când a plecat dintre noi, lăsând în urmă durere și tristețe
TATIANA MOCANU.
Timpul nu poate șterge din inima noastră chipul drag al celei care a fost o soră și cumnată deosebită. Toți cei care am iubit-o, nu o vom uita niciodată! Dumnezeu să o odihnească în pace! Familia Silvășan. (3933)

Cu tristețe în suflet aducem aminte că se împlinesc 6 săptămâni de la plecarea dintre noi a mamei, soției și bunicii,
MÂNEA GEORGETA.
Parastasul va avea loc duminică, la ora 11.30, la Biserica Alfa. Familiile: Mânea și Jigău. (3946)

● PRODUCE ȘI MONTEAZĂ UȘI ȘI FERESTRE DIN PVC
ARMAT CU PROFILE TROCAL GERMANIA
● PRODUCE ȘI VINDE GEAM TERMOPAN
LUCRU NEMȚESC

SATLINE

SALON DE EXPOZIȚIE:
ARAD, PIAȚA MIHAI VITEAZUL
BL. M 7, PARTER
TEL./FAX. 057/25 14 61; 094 50 72 11

BB Computer SRL
ARAD Str. N.Bălcescu nr.12 tel/fax: 057-280555, 280666

AUTORIZAT DE CENTRUL NAȚIONAL DE PREGĂTIRE ÎN INFORMATICĂ BUCUREȘTI CPI S.A.

Centrul teritorial de pregătire în informatică
organizează următoarele cursuri

Utilizare Windows 98 (Inițiere)
Programat: 21.02.2001 după masa
06.03.2001 dimineața
21.03.2001 după masa

Utilizare Word 2000 în limba română
Programat: 15.03.2001 după masa
Programare în Visual Basic
Programat: 20.03.2001 după masa
Utilizare Excel 2000 în limba română
Programat: 18.04.2000 după masa
Utilizare Autocad 2000, Access 2000
Programat: la cerere

Important:
Cursanții care au absolvit mai multe cursuri pot primi diplome de **formare în meseriile**:
-programator aplicații de gestiune(studii superioare)
-programator ajutor
-operator

Diplomele sunt eliberate cu avizul **Ministerului Educației Naționale**

S.C. BAT S.A. ARAD
EXECUTĂ LA PREȚURI AVANTAJOASE URMĂTOARELE TIPURI DE LUCRĂRI:

- **TÂMPLĂRIE METALICĂ** din profile aluminiu vopsite în câmp electrostatic;
- **GEAM TERMOPAN;**
- **AMENAJĂRI INTERIOARE** din panouri de rigips și tavan casetat tip Armstrong;
- **CONSTRUCȚII INDEPENDENTE** care pot fi amenajate ca:
  - birouri;
  - magazine;
  - depozite

  utilizând panouri usoare termoizolante;
- **CĂSUȚE DE VACANȚA ȘI ALTE CONSTRUCȚII MODULATE** transportabile, care pot fi utilizate pe diverse amplasamente, pentru diverse activități (chioșcuri, birouri, dormitoare etc).

Informații suplimentare pot fi obținute la telefoanele: 289.700; 273.242 int. 119, 122.
(1834335)

s.c. MANITOBA TEX s.r.l.
angajează
pentru secția imprimerie:
■ **IMPRIMEUR PRODUSE TEXTILE**
- cu calificare la locul de muncă;
- stagiul militar satisfăcut,
- vârsta maximă 30 de ani,
- studii medii.

AVANTAJ - cunoștințe elementare de limba engleză.
■ **PREPARATOR COLORANȚI**
cu cunoștințe în domeniu
Solicităm referințe de la ultimul loc de muncă și curriculum vitae.

TELEFON: 250.505; Fax: 281.322 de luni până vineri, orele 8-18
ADRESA: Str. Ursului nr. 21.

CONVOCATOR
Subsemnatul PIRTEA CORNEL, în calitate de administrator la S.C. „SUISEM" S.A. Semlac, f.n., Jud. Arad, ORCJ Arad - J02/813/1992, cod fiscal nr. R 1731491, în baza art. 119 alin. 1 din Legea nr. 31/1990 republicată și art. 13 din statutul societății, convoc **Adunarea Generală Extraordinară a Acționarilor pentru ziua de luni 12 martie 2001, ora 15,00, la sediul societății din Semlac, fără număr, Jud. Arad, având următoarea ordine de zi:**
● Analiza situației economico-financiare a societății în baza raportului cenzorilor și adoptarea măsurilor care se impun.
● Diverse.
Dacă la data de luni 12 martie 2001, ora 15,00, adunarea generală nu poate lua hotărâri din cauza neîndeplinirii condițiilor de prezență a acționarilor, se convoacă o a doua adunare generală extraordinară a acționarilor pentru ziua de marți 13 martie 2001, ora 15,00, la sediul societății din Semlac, f.n., Jud. Arad.
(1834420)

S.C. ROMFILMS S.R.L. Arad
Producătorul foliei termocontractibile
Angajează MECANIC (ELECTROMECANIC) ÎNTREȚINERE
Cerințe:
■ experiență de întreținere de mașini și utilaje minimum 7 ani
■ cunoștințe desen tehnic
■ cunoștințe în domenii colaterale
■ deprindere operare strung
■ tipuri de oțeluri cu aplicații
■ nefumător

Cererile se pot depune la sediul firmei din str. N. Lenau, nr. 17, et II, sau prin fax 288510/278400 până în data de 20.02.2001.
(5914861)

CASTING S.R.L.
angajează
● **Gestionar**
Condiții:
vârsta maximă 30 de ani
studii medii
stagiu militar satisfăcut
cunoștințe operare PC (Excel)
vechime în post de gestionar
● **Agent vânzări**
Condiții:
vârsta maximă 28 de ani
carnet de conducere categoria B
cunoștințe operare PC
experiență în vânzări
abilitate în comunicare, aspect fizic plăcut
Cererile însoțite de CV se depun la adresa
Arad, str. Liviu Rebreanu nr. 95

ELECTRONIC SHOP
Canon
Digital Laser Network Copiers & Printers Multimedia Projectors Video Conference Equipment Software Service & Consulting Networking Solutions
Noi oportunitati de munca la ELECTRONIC SHOP

Pentru pozitiile disponibile in Arad cautam candidati care sa corespunda urmatoarelor profile:

Pozitia: Showroom assistant - cod as01**
Sarcini : relatii cu publicul si asistenta comerciala pentru salonul de vinzari

Profilul candidatului : dinamic, cu abilitati excelente de comunicare si comerciale, cunostinte avansate de operare PC, disponibilitate de lucru in echipa, cunoasterea unei limbi straine, experienta comerciala pe grupa IT reprezinta un avantaj

Pozitia: Inginer/tehnician electronist - cod te01**
Sarcini: depanare echipamente electronice

Profilul Candidatului : experienta minim 3 ani, flexibil, comunicativ, abilitati organizatorice, disponibilitate de lucru in echipa, cunostinte de operare PC, cunoasterea unei limbi straine, minim studii medii in domeniul electronic

Va oferim un pachet salarial motivant, bonificatii si posibilitatea de a lucra cu o echipa tinara intr-un excelent mediu de munca.
Depuneti CV-ul la receptia salonului de prezentare P-ta UTA bl. U 1- 2 tel./fax 057.271.642

Data limita de aplicare este 23-02-2001
* aspectul grafic al CV-ului reprezinta criteriu de preselectie ** atasati foto
Se vor solicita scrisori de recomandare. Numai candidatii preselectati vor fi contactati

SEDONA
Firmă specializată în baze de date, cataloage și ghiduri
angajează pentru județul Arad
REFERENȚI MARKETING
CONDIȚII:
■ vârsta 25-40 ani
■ absolvenți liceu (studiile superioare constituie avantaj)
■ bun comunicator
■ abilități de prezentare
■ perseverență
■ cunoștințe de marketing
■ abilități de negociator
■ prezență fizică agreabilă.
Așteptăm CV-urile dvs., la Fax: 057-253.724.
(cb)

Doriți să călătoriți
RAPID, COMOD TURBO DIESEL și EFICIENT
NON STOP
◆ Prezentare Gratuită la comenzi
◆ COMISIOANE la dispoziția Dvs.
Telefon: 28.44.44
FIRMA CAUTĂ
■ 10 TAXIMETRIȘTI cu mașini proprii
■ DISPECERĂ

BANCA "TRANSILVANIA" S.A.
SUCURSALA ARAD,
Str. Unirii nr. 5-7,
Tel. 057/283.122
DEPOZITUL ANIVERSAR
în lei pe 9 sau 12 luni
DOBÂNDĂ 40% pe an

ADEVĂRUL
COTIDIAN INDEPENDENT ARAD

Anul XIII, nr. 3234

Luni, 19 februarie 2001 ● 16 pagini ● 3500 lei ● e-mail: adevarul@arad.ro; adv.pub@arad.ro

BRAT
Publicație auditată în semestrul II 1999

Tiraj mediu zilnic vândut: 34.958

WEST BANK
B-dul Revoluției nr. 88, 2900 ARAD
AGENT WESTERN UNION | MONEY TRANSFER
Cel mai rapid mod de a primi bani din întreaga lume!

Spațiu al hoției și fărădelegii

MAREA EXPLOATAȚIE AGRICOLĂ

Pentru a concura cu șanse relativ egale agricultura din spațiul Uniunii Europene, în structurile căreia urmează să ne integrăm în următorul deceniu, exploatațiile agricole românești trebuie organizate pe suprafețe întinse, de la 50-100 de hectare în sus. Până și cei mai înverșunați țărăniști din partidul d-lui Lupu sunt conștienți că agricultura rentabilă nu se mai poate face cu plugul de lemn tras de boi, pe parcele mărunte, de câțiva ari. Pământul nostru are un grad ridicat de fertilitate, încât este de multe ori adevărat când se spune că românului îi este suficient să nu uite să semene primăvara, pentru a avea ce aduna toamna. Într-o agricultură de subzistență, o producție de 1500-2000 kg cereale, cât dă pământul cu propriile sale puteri productive, fără nici un fel de îngrășăminte chimice, chiar că țăranului și familiei sale îi este suficientă și o recoltă slabă, pentru a avea ce pune pe masă. Dar mai este astăzi suficient să produci doar cât mănânci?

Pământul nostru arabil poate hrăni până la 100 de milioane de oameni dacă este exploatat intensiv. Producții pe un hectar de 7000-8000 kg cereale și chiar mai mult se pot obține doar prin aplicarea unor tehnologii moderne, prin mecanizare și chimizare, prin aplicarea descoperirilor științifice în genetică, prin cultivarea unor hibrizi înalt productivi. Guvernul român este și el convins că viitorul agriculturii românești, asigurarea unei abundențe de produse agricole pentru hrana populației și pentru export sunt obiective realizabile doar prin exploatații întinse pe sute și chiar mii de hectare.

ȘTEFAN TABUIA

(Continuare în pagina 6)

De la trimisul nostru special FLAVIUS GHENDER

La Congresul PNL

VALERIU STOICA - VICTORII PE LINIE

✸ Valeriu Stoica este noul președinte al PNL iar Theodor Stolojan - președintele Consiliului Național ✸ Strategia și Statutul partidului au fost aprobate cu unele modificări ✸ Filialele locale au obținut drept de veto în desemnarea candidaților la alegerile parlamentare ✸ Arădeanul Titus Ghiorghiof a ratat intrarea în Biroul Central Permanent

Pag. 6

Urmând exemplul vicepreședintelui Falcă

CONSILIERII JUDEȚENI ÎNCEP SĂ-ȘI CUMPERE MAȘINI STRĂINE

Proaspăt instalat în funcția de consilier județean, dl. Marin Păun și-a propus să fie în rând cu șefii Consiliului Județean Arad. Așa se face că Marin Păun, mandatarul financiar al campaniei electorale PDSR Arad și-a cumpărat un autoturism de lux (Ford Mondeo) nounouț, în valoare de câteva sute de milioane de lei. N-ar fi nici o problemă, numai că individul în cauză n-avea cum să dispună de o jumătate de miliard de lei decât într-o singură situație: dijmuind grosolan sumele puse la dispoziția partidului de către simpatizanți sau mai precis, de către doritorii de funcții. Cel puțin, așa se vorbește prin târgul Aradului ...

DACIAN OLAH

Nicolae Grigorescu - președintele Comisiei Centrale de Arbitri:

„S-AR PUTEA CA ARBITRILOR SĂ LE FIE FRICĂ DE PREȘEDINȚII DE CLUB"

Pag. 11

Lovită în cap cu o rangă de fier, O FETIȚĂ DE NUMAI 6 ANI, DIN ȘIMAND, SE ZBATE ÎNTRE VIAȚĂ ȘI MOARTE

Pag. 3

Foto: AL. MARIANUT

Țiganii din Șimand - la plăcinte înainte...

Pag. 7

MOBIL VENEZIA
▼ MOBILIER MODERN LA COMANDĂ
▼ AMENAJĂRI SPAȚII COMERCIALE
▼ MATERIALE IMPORT
▼ CALITATE SUPERIOARĂ
STR. VIȘINULUI NR. 74
TEL: 057/218264
092/777361

FUNDAȚIA ROMÂNO-GERMANĂ
Execută la comandă:
▲ PLACĂRI SCĂRI INTERIOARE
▲ PODELE, LAMBRIURI
Relații la sediul din: VLADIMIRESCU
Str. Gării nr. 59
Tel. 057-514.931, 094-479.802

ALGLASS
TAMPLARIE DIN ALUMINIU SI P.V.C.
USI SI FERESTRE DIN PVC DECEUNINK-BELGIA
PRETURI SI CALITATE DE EXCEPTIE
Str. Roșiori nr. 26; Tel./Fax: 289053
Piața Spitalului Bl. 1D; Tel/Fax: 253868

Calendar

■ Astăzi, Soarele răsare la ora 7 și 10 minute și apune la ora 17 și 50 de minute.

■ Au trecut 49 de zile din acest an. Au mai rămas 316 zile până în 2002.

■ **Praznicul zilei: Biserica ortodoxă:** Sf. Apostoli Arhip, Filimon și Agapia; **Biserica romano-catolică:** Sf. Mansuet; **Biserica greco-catolică:** Sf. Ap. Arhip.

A VENIT BARZA!

La Arad: **Crăciun** Andra Miruna, **Iorga** Mihnea, **Telcian** Gabriela Florina, **Mureșan** Fabian Sebastian, **Chișmore** Diana Andeea, **Neag** Cătălin Valentin, **Rus** Valentina Cosmina, **Popescu** Roxana Gabriela, **Gal** Ruth, **Barbu** Andreea Ștefania, **Bercea** Cristian, **Burai** Daniel Orlando, **Răchită** Vasilica Raluca, **Covaci** Florica Rodica, **Berhath** Elisei, **Mortocean** Alexandra, **Dagiu** Paula Diana, **Rebeleș** Robert Cristian, **Andrieș** Alexandra, **Gheți** Cătălina Narcisa..

Au plecat dintre noi!

✝ **Chiciuc Sofia (1921); Iacovenciuc Costică (1956); Crișan Zeina (1921); Ciocan Daniela Florica (1962); Părău Valeria (1922); Petec Avram (1928); Barta Alexandru (1936).**

Prețul aurului

Banca Națională: Pentru gramul de aur de 24 K, prețul cu ridicata - **224.029 lei**; prețul de achiziție **201.626 lei**. Prețuri valabile la sfârșitul săptămânii trecute. **Piața neagră - Aur 14 K**: cumpărare - 110.000 lei/g, vânzare - 125.000 lei/g. **Aur 18 K**: cumpărare - 130.000 lei/g, vânzare - 160.000 lei/g.

Cinematografe

Dacia: O iubire fără sfârșit (SUA) 9,30; 11,45; 14; 16,30; 19
Mureșul: Ziua a 6-a (SUA) 10; 12; 14; 16; 18
Arta: Invizibil și periculos (SUA) 15; 17; 19
Sala Mică: Al 13-lea războinic (SUA) 15,30; 18
Progresul: din 18.02. Shaolin Cowboy (SUA) 15; 17

METEO

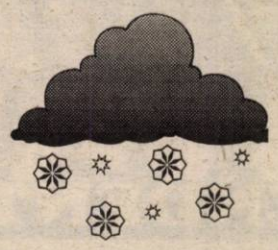

Vremea se va răci față de intervalul precedent. Cerul va fi variabil ziua, temporar în cursul nopții când, izolat, va ninge slab. Vântul va sufla moderat, din nord.

Temperaturi maxime: 3 la 5°C;

Temperaturi minime: -6 la -3°C.

Meteorolog de serviciu,
PETRU DĂNUȚ

UTILITARE

PIEȚE, TÂRGURI

Astăzi este zi de piață la Curtici, Nădlac, Bocsig, Gurahonț, Moneasa, Pilu, Vladimirescu. Tot astăzi se organizează târg săptămânal la Gurahonț și Bârzava.
Mâine, marți, este zi de piață la Șebiș, Almaș, Apateu, Semlac, Sântana, Șilindia, Vârfurile.

FARMACII DE SERVICIU

Farmaciile „**Sinapis**", B-dul Revoluției, nr. 88, lângă Noul Stil, telefon 282369, „**Noua Farmacie**", str. Andrei Șaguna, nr. 15, telefon 948 sunt de serviciu cu program non-stop.

URGENȚE STOMATOLOGICE

Cabinetul de pe str. Crișan (în spate la Gionelli) are program non-stop. Telefon: 253794. Cabinetul din B-dul Revoluției nr. 62, ap. 17, între orele 9,00-19,00. Telefon: 256665.

ÎNTRERUPERI DE CURENT

Luni: Str. Trestiei, Aprodul Purice (p) între orele 9-14. **Marți:** Str. Trestiei, Aprodul Purice (p) între orele 9-14. Uzina de apă II.

TELEFON DE URGENȚĂ LA POLIȚIE: 955

Șmecherii cu cântarul...

Pentru a mai ciupi ceva la cântar, unii comercianți aplică, mai nou, o metodă inedită. Ei plasează aparatul (balanța electronică) cât mai departe de tejghea, în așa fel încât cumpărătorul să nu poată citi afișajul electronic. Iar dacă încape, îl mai „ecranează" și cu ceva produse. Mizând pe iuțeala de mână și pe neatenția clienților, respectivii vânzători își rotunjesc astfel veniturile.

Inspectorii Biroului Județean de Metrologie Legală (BJML) Arad n-au putut fi însă fentați cu una cu două. Așa au fost depistați comercianții **FRANCISC BUJACHI** și **ANA LENGHEL**, care, pentru „ascunderea" cântarului, au primit câte o amendă de cinci, respectiv două milioane lei.

GEORGE IONCU, director BJML Arad amintește celor în cauză că practica ascunderii cântarului fără ca informațiile furnizate de aparat să fie clare și vizibile pentru cumpărători este sancționabilă potrivit Ordonanței Guvernului numărul 99 din 2000.

C. T.

HOROSCOP

Luni, 19 februarie 2001

Berbec (21.03-20.04). O seară muzicală sau de lectură v-ar deconecta perfect.

Taur (21.04-20.05). Pe plan sentimental stați la fel de bine ca întotdeauna.

Gemeni (21.05-20.06). Relația cu partenerul de viață sau cu prietenii este armonioasă.

Rac (21.06-22.07). Preocupați-vă și de afacerile sau problemele membrilor familiei dvs. dar nu le neglijați nici pe cele personale.

Leu (23.07-22.08). Problemele de serviciu sau studiu trebuie urgent rezolvate.

Fecioara (23.08-22.09). Vă preocupă în mod fericit relația cu persoana iubită și familia.

Balanța (23.09-22.10). Relațiile cu prietenii pe care le-ați cam neglijat în ultimul timp sunt pe cale să se rezolve.

Scorpion (23.10-21.11). Nu este exclus să aveți o surpriză plăcută din partea unei persoane mai tinere.

Săgetător (23.11-21.12). Mama sau o persoană apropiată își va exprima păreri divergente cu ale dvs.

Capricorn (22.12-19.01). Reglați-vă conturile și efectuați toate operațiunile necesare pentru a vă pune evidențele la zi.

Vărsător (20.01-19.02). Nu vă izolați la domiciliu decât dacă veți avea ceva important de făcut.

Pești (19.02-20.03). Vă preocupă afacerile pe care le-ați inițiat.

MOCHETA
Arad, Piața Gării
Telefon 235221
VINDE ȘI MONTEAZĂ
MOCHETĂ
la prețuri cu o reducere de
10-20%

La Petriș

MISTREȚII DISTRUG CULTURILE AGRICOLE

Anul trecut, pe raza comunei Petriș, mistreții au distrus peste 40% din culturile agricole. Evident că, cei doi pădurari angajați nu pot să fie omniprezenți pe o suprafață de 20.000 de hectare. Secretarul primăriei, **Lazăr Faur**, spune că Romsilva nu despăgubește decât în urma unor procese pe care agricultorii trebuie să le promoveze la Judecătorie.

Raportate la veniturile populației, cheltuielile aferente procesului sunt mari. Așa că oamenii fie rămân păgubiți, fie își petrec noaptea la pândă, încercând prin mijloace proprii să-și apere culturile.

T. M.

PIAȚA DE MAȘINI

Mașini autohtone

Dacia (1997) - 4.300 DM; Dacia (1995) - 3.000 DM; Dacia (1996) - 3200 DM; Dacia (1999, Diesel) - 6700 DM; Dacia (1998) - 4200 DM; Dacia (1999) - 4600 DM; Dacia (1988) - 1.750 DM; Dacia (1984) - 1800 DM; Dacia (1995) - 3100 DM; Dacia (1982) - 1300 DM; Dacia (1987) - 1350 DM; Dacia (1980) - 1450 DM.

Mașini străine

Opel Astra (1997) - 15.500 DM; Ford Fiesta (1999) - 14.800 DM; Ford „K" (1997) - 12.600 DM; Mercedes (1986): 4.800 DM; VW Passat (1992) - 9800 DM; VW Polo (1988) - 5.600 DM; Opel Kadett (1988) - 4750 DM; Renault Clio (1993) - 7.500 DM; Audi (1983) - 2000 DM; Audi (1997): 36.000 DM; Opel Vectra (1994): 11400 DM; BMW (1992) - 16.000 DM.

Foto: ONORIU FELEA

Mulțumire

Anul acesta, Școala cu clasele I-VIII Sânmartin a beneficiat de generozitatea firmei „Planeta" din Curtici și a domnului Dronca Pavel, inginer la această firmă, care au donat școlii 40 m3 lemne pentru foc. Cadrele didactice și elevii mulțumesc domnului inginer Dronca Pavel și firmei „Planeta" pentru căldura din sălile de clasă, pentru că le-au întins o mână și au trecut cu bine de frigul acestei ierni.

Inspecția în Construcții a aplicat:

AMENZI SEVERE LA MĂDRIGEȘTI

Anul acesta Inspecția de Stat în Construcții a aplicat două amenzi în valoare de 20 de milioane de lei în satul Mădrigești din comuna Brazii. Prima amendă a fost aplicată pentru începerea execuției unei cabane fără autorizație de construcție unor cetățeni din această comună, iar a doua pentru nerealizarea măsurilor dispuse într-un act în domeniul urmăririi în timp a construcțiilor d-lui Pavel Marcel.

„Primul lucru pe care îl facem atunci când constatăm un caz în care cineva a început o construcție fără autorizație este dispunerea opririi lucrărilor aplicându-se în același timp o sancțiune contravențională. În cazul în care se apreciază că nu sunt îndeplinite condițiile prevăzute de lege pentru eliberarea unei autorizații se poate stabili un proces verbal de constatare a contravenției, termen în care contravenientul poate solicita și obține autorizația necesară. După expirarea termenului se poate dispune desființarea construcției" ne-a declarat **Danciu Zamfir** - inspector șef adjunct la Inspecția de Stat în Construcții.

N. BODRAN

ADEVĂRUL
COTIDIAN INDEPENDENT ARAD
Editor: S.C. ADEVĂRUL S.R.L. Arad
COD FISCAL R 1681938 ● COD SICOMEX 19.604 ● CERTIFICAT J 02/1886 / 31 X 1991 ● COD SIRUES 020956601 ● ISSN 1220 - 7489

Redacția și administrația: 2900 Arad, Bd. Revoluției nr. 81. Telefoane: SECRETARIAT - 281802, fax 280655, 280625; ADMINISTRAȚIE - CONTABILITATE - 281797; MICA PUBLICITATE - 210775; MAREA PUBLICITATE - 280904; CLUBUL PRESEI - 280989.

Consiliul de administrație: președinte - **DOREL ZĂVOIANU**, telefon 281802, 280625; vicepreședinte - **MIRCEA DORGOȘAN**, telefon 210776; membri: **DOREL BARBU**, telefon 281797; **NICU COJOCARU**, telefon 280904; **MIRCEA CONTRAȘ**, telefon 280854.

Colegiul de redacție: MIRCEA CONTRAȘ (redactor-șef); **MARCEL CANCIU** (șef secție foto), telefon **281701; ALEXANDRU CHEBELEU** (șef secție sport), telefon **281701; NICU COJOCARU** (șef secție publicitate) telefon/fax: **280904; GABRIELA GROZA** (secretar general de redacție), telefon **280854**; **VASILE FILIP** (șef secție cultură-învățământ-tineret), telefon **281855; 280003; IOAN IERCAN** (șef secție politică), telefon **280943; DORU SAVA** (șef secție social-economic), telefon **281738; ȘTEFAN TABUIA** (șef secție actualități), telefon **281855; 280003; DOREL ZĂVOIANU** (președinte al Consiliului de administrație), telefon **281802, 280625.**

Tiparul executat la S.C. MEDIAGRAF S.A. ARAD, str. Feleacului F.N., telefon 250902, fax 250920

„Adevărul" poate fi citit și pe Internet la adresa http://adevarul.arad.ro

ECHIPA DE SERVICIU

MIRCEA CONTRAȘ
secretar de redacție

Bianca Felea,
Dina Rujan
tehnoredactare computerizată

Lucian Baltă,
Dacian Toduța
corectură

CURSUL VALUTAR*

– VALORI ÎNREGISTRATE LA SFÂRȘITUL SĂPTĂMÂNII TRECUTE

Denumirea valutei	BNR	BCR		BRD		Banca Transilvania		Banca Agricolă		Bursa neagră	
		C	V	C	V	C	V	C	V	C	V
Dolar	26871	26690	26910	26600	26950	26400	26920	26580	26910	26550	26750
Marca germană	12521	12154	12629	12245	12605	12430	12630	12360	12640	12500	12600

Ziarul „ADEVĂRUL" utilizează informații transmise de agențiile de presă MEDIAFAX și ROMPRES.

Lovită în cap cu o rangă de fier, O FETIȚĂ DE NUMAI 6 ANI, DIN ȘIMAND, SE ZBATE ÎNTRE VIAȚĂ ȘI MOARTE

Zilele trecute a avut loc în comuna Șimand o întâmplare nefericită, care a zguduit opinia publică. În familia Cârpaci (nume predestinat pacă...) nu se trăia prea bine, cauza principală fiind sărăcia. Întreaga familie trăia doar din alocația celor șase copii (patru dintre aceștia fiind cu handicap). În urma unei altercații, **Gabriela Cârpaci** (6 ani) a fost agresată violent de fratele mai mare, de 16 ani. Acesta era retardat psihic și în urma unei crize a lovit-o pe Gabriela cu o rangă de fier în cap. Poliția sosită imediat la fața locului la reținut în urma anchetei pe agresor pentru vătămare corporală gravă. Potrivit unor surse din cadrul Direcției pentru Protecția Drepturilor Copiilor „capul de familie" este bănuit că a violat-o pe fetița agresată. În urma puternicei lovituri aplicate în capul micuției Gabriela, aceasta a suferit un traumatism cranio cerebral care a dus la formarea un hematom pe creier. După un traseu infernal pe la spitalele din Chișineu-Criș și Arad, Gabriela Cârpaci a ajuns la Spitalul Județean Timișoara. La orele serii, fetița a intrat în operație, iar profesionalismul medicilor și-a spus cuvântul. La spital, doctorii au fost șocați să vadă că fetița avea corpul acoperit cu vânătăi, arsuri și era deshidratată. Ea cântărea aproximativ 12 kilograme - greutate normală pentru un copil de 2-3 ani și nu pentru unul de 6 ani. Direcția pentru Protecția Drepturilor Copiilor a luat în îngrijire ceilalți patru copii ai familiei Cârpaci.

OLIMPIU BULZAN

Se înmulțesc cazurile de cancere ORL

De la începutul anului, la secția ORL au fost luate în evidență 16 cazuri noi de cancere ORL. Șeful acestei secții, dr. **Voicu Văgălău**, precizează că pacienții cu aceste afecțiuni se prezintă la medicul de specialitate în al doisprezecelea ceas, la 8-12 luni de la debutul bolii. În astfel de situații, peste 80% dintre pacienți au șanse mici de însănătoșire. „Foarte mulți vin sufocați, cu iminență de deces, cu indicație operatorie imediată."

Incidența mare a cancerelor ORL a crescut odată cu scăderea mediei de vârstă a fumătorilor incipienți. Dacă până în urmă cu zece ani tentația fumatului apărea la 20 de ani, acum aceasta se instalează la pubertate, pe la 13 ani, atât la fete, cât și la băieți. Dr. Văgălău atrage atenția asupra patologiei cancerelor ORL care a crescut de patru ori comparativ cu perioada de referință a anilor '75-'80.

În general, patologiile oncologice ORL se instalează la 50-55 ani, dar sunt cazuri în care boala nu iartă nici persoane tinere, de 28-30 de ani.

T. M.

SCANDAL SÂNGEROS ÎN PIAȚA UTA

Toți participanții la bătaie au trecut pe la Spitalul Județean

Recent, la barul Cappucino din Piața UTA a avut loc un violent scandal în care au fost implicate șase persoane. Potrivit unor martori „vioara întâi" în scandal a fost unul din frații Costea (cunoscuți scandalagii în cartier). S-au luptat în două tabere egale: **Costea Lucian** (20 ani), **Costea Cristian** (22 ani), **Goldiș Viorel** (33 ani), **Cătană Marius** (27 ani), **Muntean Claudiu** și **Muntean Romeo**. Bătaia a fost ca în filme: cu sticle sparte de capul adversarilor, cu scaune folosite pe post de armă, pumni și picioare. Cu mare greutate patronul a reușit să-i scoată afară din bar după ce au produs daune substanțiale. Bătălia a continuat în mijlocul străzii până la intervenția a doi jandarmi din cadrul subunității județene din Garnizoana Arad (**Bozeșan Constantin** și **Ardelean Sebastian**). Unul dintre jandarmi a fost rănit ușor la o mână cu această ocazie ... Pentru a vă face o imagine despre scandalul extrem de violent din Piața UTA trebuie să vă spunem că toți participanții la „luptă" au avut nevoie de îngrijiri la Spitalul Județean din Arad. Discuțiile dintre cele două tabere au degenerat pe fondul consumului excesiv de alcool. La patru din cei șase scandalagii li s-a întocmit dosare penale pentru distrugere.

OLIMPIU BULZAN

Terminalul CARGO de pe Aeroportul Arad - „uitat" în mapele oficialilor europeni

Delegația Comisiei Europene la București a aprobat proiectul Terminalului CARGO de pe Aeroportul Internațional Arad. Urmează a se organiza licitația de execuție. Însă treaba s-a împotmolit puțin deoarece textul anunțului publicitar, care trebuia aprobat până la sfârșitul lunii februarie de către funcționarii de la Bruxelles, întârzie să apară. La două luni după ce anunțul va fi publicat în presă, se va organiza licitația. Aceasta va avea un caracter național.

Inițial însă, trebuia să fie o licitație internațională. Dar, din decembrie 2000, legislația Uniunii Europene s-a modificat în sensul că se vor face publice prin presa internațională doar acele proiecte care beneficiază de o investiție de cel puțin cinci milioane de EURO.

Terminalul CARGO are o finanțare PHARE de două milioane de EURO, astfel că nu poate fi anunțată licitația în media internațională.

Totuși la licitația de execuție vor putea participa și firme străine.

N. OPREAN

Arad

O CASĂ A ARS DIN TEMELII

Vineri seara, casa lui Iosif Magoș a ars din temelii. Construită din văiugă și acoperită cu „hârtie cătrănită", locuința de pe strada Mărului din Arad s-a aprins ca urmare a jarului care a căzut dintr-o sobă de încălzit.

Odată cu casa, s-au dus și lucrurile omului. După cum ne informau pompierii militari arădeni, pagubele pricinuite de incendiu sunt în curs de stabilire.

N. O.

Tăieri ilegale de lemn

În urmă cu doi ani, în pădurile din zona Petriș au început tăierile masive de lemn. Esențe căutate: cireș, fag și stejar. Problema e că cei care au dat iama în păduri au tăiat atât din proprietățile particulare, cât și din cele ale statului. Primarul comunei Petriș, **Emil Petrean**, declară: „Comuna e săracă. Localnicii nu au ca sursă de venit decât creșterea animalelor și valorificarea lemnului." Sărăcia nu e nicidecum o scuză pentru aceste fapte reprobabile. Până în momentul de față, hoții sunt negustori cinstiți, fiindcă nu au fost prinși. Unii proprietari de pădure văzând că pe zi ce trece în pădure cioatele se înmulțesc și trunchiurile dispar au sesizat Romsilva. În luna decembrie, Romsilva a inventariat fondurile forestiere și a constat aceste furturi.

Deocamdată, s-a tras o concluzie cât se poate de clară: cei cu „mâna lungă" au procedat la tăieri ilegale de masă lemnoasă. Corect ar fi ca hoții să nu rămână în anonimat, ci să dea seama pentru faptele lor. Dacă și-au asumat hoția, să-și asume și consecințele!

T. MATICA

Prin de OFERTA DUBLĂ CONNEX GO!

prima: 4$ credit suplimentar

secunda: taxare la secundă

Cumpără şi activează* orice cartelă CONNEX GO! până pe 28 februarie şi primeşti un **credit suplimentar de 4$**. În plus, de-acum înainte **taxarea se face la secundă****. Iar de la 7 seara până la 7 dimineaţa şi în weekend, îţi poţi accesa **gratuit** căsuţa vocală. Nu pierde oferta dublă, ca să nu regreţi de două ori.

* Activarea cartelei presupune efectuarea sau recepţionarea primului apel.
** După primul minut al fiecărei convorbiri.

CONNEX go! ce-i al tău e al tău!

TRAIAN BĂSESCU NU-ȘI CERE SCUZE...

Primarul General Traian Băsescu a declarat, sîmbătă, într-o conferință de presă, că nu-și va cere scuze pentru afirmațiile făcute la adresa ministrului Autorității pentru Privatizare Ovidiu Mușetescu, așa cum a cerut premierul Adrian Năstase, menționînd că îi asigură, atît pe șeful Executivului, cît și pe Ovidiu Mușetescu, că "vor rămîne cu onoarea nereperată". "Îl asigur pe domnul prim-ministru Adrian Năstase că și dînsul și Ovidiu Mușetescu vor rămîne cu onoarea nereperată. Îmi mențin punctul de vedere că afirmațiile lui Mușetescu au fost făcute de un om lipsit de luciditate, iar dacă vor să-mi cer scuze, nu au decît să stea la rînd, înaintea lor fiind Ciorbea, care așteaptă din decembrie 1997", a spus Băsescu. Primarul General l-a caracterizat pe Ovidiu Mușetescu ca fiind "un om plătit de FPS cu 48 de milioane de lei pe lună, care nu denotă raționamentul unui ministru, ci mentalitatea unui portar lipsit de luciditate cînd face declarații publice". În legătură cu interdicția de a comunica cu miniștrii Cabinetului Năstase, Traian Băsescu a răspuns că acest fapt "nu reprezintă nici un păcat", discuțiile purtate cu actualul Executiv avînd rezultate negative pentru bucureșteni. "Reprezentanții Guvernului nu au făcut altceva decît să anuleze Bucureștiului dreptul de a mai beneficia de bani din Fondul Special al Drumurilor, au amînat ordonanța prin care se permitea atragerea de investiții în cadrul proiectului «București 2000» și nu vor să aprobe Ordonanța pentru obținerea creditelor de la Banca Europeană de Investiții", susține Băsescu. Referitor la amînarea întîlnirii cu ministrul Administrației Publice, Octav Cozmîncă, primarul general a spus că el nu a fost întrebat dacă este de acord cu această întrevedere, deși ministrul Cozmîncă a anunțat-o în mod public. Premierul Adrian Năstase a anunțat, sîmbătă că primarul Capitalei, Traian Băsescu, nu va mai putea lua legătura cu nici un membru al Guvernului, pînă cînd nu își va cere scuze în mod public pentru afirmațiile făcute la adresa ministrului Autorității pentru Privatizare și Administrația Participațiunilor Statului Ovidiu Mușetescu, în disputa referitoare la achiziționarea unor autobuze nepoluante de către Primăria Generală. În consecință, primul-ministru a spus că întîlnirea care urma să aibă loc luni, între Băsescu și ministrul Administrației Publice Octav Cozmîncă, pe tema legii Capitalei, a fost anulată.

CARBURANȚI MAI IEFTINI

Stațiile de distribuție a carburanților auto aparținînd companiilor Agip și OMV au scăzut, prețurile cu amănuntul ale benzinei și motorinei.

Astfel, benzinăriile din rețeaua Agip au ieftinit litrul de motorină cu 2.000 de lei, iar litrul de benzină, în medie cu 1.000 de lei, în timp ce stațiile companiei austriece OMV vînd benzină mai ieftină cu 1.300 de lei litrul, iar pe cel de motorină cu 1.600 de lei.

Reducerea are loc în contextul diminuării prețurilor de livrare a carburanților la poarta rafinăriilor, dar și scăderea vînzărilor, cauzată de prețurile ridicate practicate pînă acum de operatorii comerciali.

Conducerea companiei maghiare MOL a anunțat, de asemenea, că își va alinia prețurile la nivelul celor practicate de celelalte companii internaționale.

VICTIME LA BAGDAD

Doi irakieni și-au pierdut viața, iar încă 20 au fost răniți, vineri, în raidurile aviațiilor americane și britanice asupra împrejurimilor Bagdadului, a anunțat, sîmbătă, Ministerul irakian al Sănătății, citat de AFP.

O femeie, Ghaida Abdallah, și un bărbat, Khalil Hamid Alwash, au decedat din cauza rănilor suferite, a declarat un purtător de cuvînt al Ministerului Sănătății, citat de agenția oficială INA. Acesta a mai afirmat că "peste 20 de cetățeni sunt în continuare spitalizați, fiind răniți în raidurile respective". Washingtonul și Londra au afirmat că avioanele americane și britanice au luat ca ținte mai multe posturi de comandă și radare situate la nord de paralela 33, între kilometrul 9 și 30 distanță de Bagdad. De asemenea, autoritățile americane și britanice și-au motivat operațiunea prin creșterea frecvenței operațiunilor irakiene de apărare antiaeriană.

Anunț

Cooperativele de credit vechi, tradiționale, care funcționează din anul 1956, s-au afiliat la Casa Cooperativelor de Credit „Creditcoop" București și au depus documentația de avizare prealabilă la Banca Națională a României în termenul prevăzut de O. U. G. 97/2000.

Aceste cooperative de credit din județul Arad îndeplinesc condițiile necesare avizării, avînd fiecare cu mult peste 100 de membrii și 100 de milioane capital social.

Din această rețea fac parte:

1. Cooperativa de Credit Mureșul Arad cu agențiile:
– Agenția nr. 1 Aradul Nou - Calea Timișoarei nr. 48
– Agenția nr. 2 - Bd. Revoluției nr. 29
– Agenția nr. 3 - Bd. Revoluției nr. 50
– Agenția nr. 4 - Vladimirescu - Loc. Vladimirescu, str. Progresul nr. 87-89
– Agenția nr. 5 - Micălaca, str. Beiuș nr. 2, bl. 608
2. Cooperativa de Credit Beliu - Loc. Beliu, str. Principală nr. 630
3. Cooperativa de Credit Buteni - Loc. Buteni, str. Principală nr. 313
4. Cooperativa de Credit Cermei - Loc. Cermei, str. Principală nr. 303
5. Cooperativa de Credit Chișineu Criș - Loc. Chișineu Criș, str. Înfrățirii nr. 79
6. Cooperativa de Credit Curtici - Loc. Curtici, str. Revoluției nr. 55
7. Cooperativa de Credit Ghioroc - Loc. Ghioroc, str. 6 Martie nr. 83
8. Cooperativa de Credit Gurahonț - Loc. Gurahonț, str. Petre Ugliș nr. 12
9. Cooperativa de Credit Ineu - Loc. Ineu, str. Republicii nr. 58
10. Cooperativa de Credit Lipova - Loc. Lipova, str. Sava Brancovici nr. 14
11. Cooperativa de Credit Pecica - Loc. Pecica, str. Principală nr. 1470, bl. C1
12. Cooperativa de Credit Pâncota - Loc. Pâncota, str. T. Vladimirescu nr. 55
13. Cooperativa de Credit Săvârșin - Loc. Săvârșin, str. Alba-Iulia, Hotel
14. Cooperativa de Credit Sântana - Loc. Sântana, str. Muncii nr. 77
15. Cooperativa de Credit Șiria - Loc. Șiria, str. Mihai Eminescu nr. 1858
16. Cooperativa de Credit Secusigiu - Loc. Secusigiu, str. Principală nr. 274
17. Cooperativa de Credit Șepreuș - Loc. Șepreuș, str. Principală nr. 404
18. Cooperativa de Credit Șeitin - Loc. Șeitin, str. Revoluției nr. 45
19. Cooperativa de Credit Târnova - Loc. Târnova, str. Principală nr. 734
20. Cooperativa de Credit Vinga - Loc. Vinga, str. Principală nr. 117

(5914863)

LUNI, 19 FEBRUARIE 2001

TVR 1
7,00 Telematinal
8,00 Jurnal de dimineață
9,00 Jurnal regional
9,40 Des. animate
(●) 10,00 Bubuială în Bronx - comed., SUA, 1995
11,30 Știrile de sâmbăta asta - rel.
12,00 Concert extraordinar Gheorghe Zamfir
13,00 Teleenciclopedia- rel.
14,00 Jurnalul de prânz
14,15 CiberFan
14,30 Pro Patria
15,30 Becker - s.
16,00 Kronika- em. în limba maghiară
17,30 George și Leo - s.
18,00 Corect
18,10 La țintă
19,00 Info-mania
19,10 Avanpremieră Știri
19,15 Pasiuni - s.
20,00 Jurnal. Meteo
20,40 Sport
20,45 Iartă-mă!
21,45 Amprente
22,00 Național TV Bingo Liberty
23,15 Jurnalul de noapte

TVR 2
7,00 Scurte povestiri cinematografice - s. rel.
7,40 Piatra magică - s. rel.
8,05 Desene animate
8,35 Toți, împreună
9,20 Baschet masculin
11,20 Știri
11,25 NBA Action- rel.
11,50 Fiice și soții - s.
12,40 Jonathan Creeak - rel.
13,30 Răscruci - rel.
14,00 Des. animate
14,40 Domnișoara Andreea - s.
15,30 Știri
(●) 15,35 Vara, la marginea orașului - dramă, Marea Britanie, 1999
17,10 Cracovia și Universitatea sa
17,35 Ghidul călătorului
18,30 Telejurnal TVR 2
19,00 Autograf muzical
19,20 Lumea de mâine
20,25 Băieți buni, băieți răi - s.
21,15 Obsesia vitezei
22,00 Sport Plus
22,45 Știri
22,50 Știri bancare
23,00 Teatrul Național de Televiziune prezintă: **Noaptea marilor speranțe de Tudor Popescu**
0,20 TVM. Mesager

PRO TV
7,00 Știri pe scurt
7,05 Des. animate
7,30 Știri pe scurt
7,40 Muzică
8,00 Știrile Pro Tv
9,00 Nemuritorul - s.
10,00 Tânăr și neliniștit - s. rel.
11,00 Dădaca - s.
11,30 Bebe - s.
(●) 12,00 Invadatorii - război/dramă, SUA, 1988
* Știrile Pro Tv
(●) 14,15 Idila - dragoste, SUA, 1994
16,00 Tânăr și neliniștit - s.
16,55 Jocuri magice
17,00 Știrile Pro TV
17,40 Teo
18,50 Vremea
18,55 PRO TV te ascultă ce vezi
19,00 Știrile Pro TV
(●) 20,00 Prada perfectă - dramă, SUA, 1998
21,55 Știrile Pro TV
22,00 Urmărire generală
22,30 Avocații - s.
23,30 Știrile Pro TV
0,00 X și zero
0,05 Pro TV te ascultă ce vezi
0,15 Seinfeld - s.
0,45 Corbul, îngerul negru - s.
1,45 Nebun după tine - s.
(●) 2,15 Invadatorii - acț., SUA, 1988
4,00 Urmărire generală - s. rel.
4,30 Knight Rider supercomando - s.
5,30 Teo - rel.

TV ACASĂ
7,15 Teleshopping
7,30 Căsuța poveștilor - rel.
8,15 Al șaptelea cer - rel.
9,00 Ramona - rel.
9,50 La casa de vis - rel.
10,25 Columbo: Moartea sergentului major - rel.
12,00 Iubire fără limite - rel.
12,55 Doctorul casei - rel.
13,30 Viața bate filmul - rel.
14,30 Acasă la bunica - rel.
14,40 Știrile săptămânii - rel.
* Teleshopping
15,30 Înger sălbatic - s.
16,20 Desene animate
16,30 Îngerașul - s.
* Acasă la români - Cântăm, lăutare!
* Știrea zilei
17,30 Dragoste și putere - s.
17,55 Acasă la bunica
18,05 Fiorella - s.
* Știrea zilei
19,00 Iubire fără limite - s.
19,55 Desene animate
20,00 Știrile de Acasă
* Vremea de Acasă
20,40 De 3 x femeie
21,15 Dragoste nebună - s.
* Vremea de acasă
22,10 Luisa Fernanda - s.
* Știrea zilei
* Vremea de acasă
23,10 Dragoste și putere - s. rel.
23,40 De 3 x femeie - rel.
0,20 Știrile de Acasă - rel.
1,10 Muzica de acasă
* Muzica nopții

HBO
10,00 Impact nimicitor - SF, SUA, 1998
12,00 Paulie - comed., SUA, 1998
13,30 Comportament deviat - horror, SUA, 1999
15,00 Partenerul ideal - dragoste, SUA, 1997
16,45 Sânge pentru sânge - suspans, SUA, 1985
18,30 Panică la Hotel Majestic - comed., SUA, 1996
20,00 Dragă, am micșorat copiii -comedie, SUA, 1989
21,45 Totul despre sex - s.
22,15 O viață mai puțin obișnuită - comed., SUA, 1997
0,00 Etajul 13 - SF, SUA, 1999
1,45 Real Sex - s.

PRIMA TV
7,00 Salvați de clopoțel - s.
8,00 Prima Mix!
13,30 Real TV
14,30 Camera de râs
15,30 Viper - s.
16,30 Salvați de clopoțel - s.
17,30 Camera de râs
18,00 Focus
19,00 Real TV
19,30 Impact
20,00 Vrei să fi miliardar?
21,00 Sortit morții - acț., SUA, 1990
23,00 Focus
23,30 Impact - rel.
0,00 Viper - rel.
1,00 Focus - rel.

TELE 7 ABC
7,00 Emisiune nuzicală
10,00 Forța destinului - rel.
11,00 Cinetour
12,00 Club abc
13,00 Emis. muzicală
14,45 Documentar
15,59 Telecaricatura zilei
16,00 Post Meridian
18,00 As Show
19,00 Documentar
19,29 Telecaricatura zilei
19,45 Em. muzicală
21,00 Telejurnal
21,30 Documentar
21,59 Telecaricatura zilei
22,00 Ofsaid
23,59 Telecaricatura zilei
0,00 Ora unu a venit - rel.
2,15 Documentar
3,30 As Show
5,30 Em. muzicală
6,00 Telejurnal-rel.

ANTENA 1-TV ARAD
6,30 Știri TVA - rel.
7,00 Observator
8,00 'Neața - emis. matinală
(●) 11,00 Exploratorii viselor - s.
12,00 Prezentul simplu
13,00 Știrile amiezii
13,15 O pacoste de frate - s.
(●) 13,35 Brigada mobilă
14,00 Orient Expres - rel.
16,00 Magazin sportiv
16,30 Publicitate, promo, dedicatii muzicale
16,45 Știri TVA
17,20 Te voi iubi mereu - ep. 132, 133
19,00 Observator
(●) 20,00 Adolescente rebele - thriller, SUA
22,00 Marius Tucă Show
23,00 Observator Ediția de noapte
23,30 Noaptea târziu cu Mircea Badea
0,30 În slujba legii - s.
1,30 Intrigi în Paradis - s.
2,30 Simțul dreptății - s.
3,30 Cosas del Amor - s.
4,30 Ape liniștite -s.
5,30 Zile din viața noastră - s.

TV INTERSAT
8,25 Deschiderea programului
8,30 Cafeaua de dimineață
9,30 Trei destine - s.
10,30 Desene animate
11,00 Retrospectiva Știrilor Intersat
12,00 Moarte falsă - film
13,30 Kelly - s.
14,00 Deșertul vorbește - s.
14,30 Serial religios
15,00 Challenge - s.
15,30 Camera ascunsă
16,00 Ți-e teamă de întuneric - s.
16,30 Max Glik - s.
17,00 Auto integral
17,30 Neon Rider - s.
18,00 Avanpremiera Știrilor Intersat
18,02 Neon Rider - s.
18,15 Știrile intersat - Vocea străzii - Reportajul zilei
19,00 Trei destine - s.
20,00 Microb
21,30 Alegerea lui Isabel - film
23,00 Știrile Intersat * Vocea străzii - Reportajul zilei
(■) 0,00 Erotica
5,00 Închiderea programului

ATOMIC TV
7,00 Selector
10,00 Reactor
10,30 Hai Hui - rel.
11,00 Atomix - rel.
14,00 Interactiv
15,30 Proaspete și fierbinți - hit-uri ale momentului
15,55 Reactor - știrile zilei
16,00 Romanian Top 100 - rel.
18,00 Selector
19,00 Atomix
21,55 Reactor - știrile zilei
22,00 Selector
22,30 File de poveste - rel.
23,00 Aria 52
24,00 - 7,00 Insomnia

RADIO ARAD & RADIO CONTACT (99,1 MHZ)
6,00 Lupta cu somnul; 8,00 Bună dimineața, Arad!; 10,00 Tovarășii mei; 12,00 Pulsul zilei; 14,00 Radiomagazin Deutsche Welle; 15,00 Contact FM; 17,00 Bujor Buda și invitații săi (Valori culturale arădene); 18,00 Radiomagazin Radio France Internationale; 19,00 Bună seara, Arad!; 20,00 Ce și pentru cine?; 21,00 Ora de fotbal - Horia Ivanovici; 22,00 O fată deșteaptă - Andreea Ionescu; 23,00 Contact FM

RADIO PRO FM (92,1 MHz)
5,00 - 5,30 BULETIN DE ȘTIRI la fiecare sfert de oră; **5,30 - 7,00 PRO FM PÂNĂ LA UNU** - cu Ramon Cotizo; **7,00-10,00 PRO FM PÂNĂ LA UNU** - cu Flavius Esnican; **10,00 - 13,00 PRO FM PÂNĂ LA UNU** - cu Mihai Dobrovolschi; **13,00 - 14,00 13-14 CU ANDREI** - cu Andrei Gheorghe; **14,00 - 17,00 POFTIM PRO FM** - cu Cătălin Lăpușcă; **17,00 - 19,00 PRO FM E AICI** - cu Cristi Schneblí; **19,00 - 22,00 ASCULTĂ-ȚI MUZICA!** - cu Andi Moisescu; **22,00 - 2,00 PRO FM BY NIGHT** - cu Vlad Craioveanu

RADIO TIMIȘOARA
6,00 Ceasurile dimineții; 8,00 Muzică populară cu dedicații; 9,00 Cânt din suflet; 10,00 De zece ori România; 11,00 Gramofon; 12,00 Miez de zi la polul vest; 13,00 Emisiune în limba germană; 14,00 Emisiune în limba maghiară; 15,00 Emisiune în limba sârbă; 16,00 Radio cocktail; 18,00 Orele cetății; 19,00 Radiojurnal; 19,15 Civica; 20,05 Călătorie în lumea poveștilor; 20,15 Conexiuni-rock; 21,00 Curierul de seară
Știri: 6,00; 7,55, 9,00; 11,00; 12,50; 17,00; 20,00; 21,00; 21,55
Radiojurnal: 7,00; 16,00; 19,00

RADIO SEBIȘ
6,00-9,00 Matinal „21"
9,00-10,00 Alo, tu alegi!
10,00-12,00 Cafeaua de zece
12,00-14,00 Secvența „21"
14,00-15,00 La porțile dorului - muzică populară
15,00-17,00 Magazin 21
17,00-18,00 Lentila de contact
18,00-19,00 „La Mulți Ani!" - muzică populară și dedicații
19,00-22,00 Expresul de seară
22,00-24,00 Club „21"
0,00-2,00 92,1 Insomnii

Redacția Adevărul nu își asumă răspunderea pentru modificările ulterioare intervenite în programele tv.

„ÎNGHEȚ" TOTAL LA CFR

În ciuda nenumăratelor semnale apărute atât în mass-media cât și a reclamațiilor cetățenilor, SNCFR nu este în stare, se pare, să-și facă ordine în propria ogradă. Nici măcar amenzile date de Oficiul Județean de Protecție a Consumatorilor, intens mediatizate, n-au avertizat serios responsabilii cu condițiile de călătorie pe CFR. Pentru că zilnic, în personalul ORADEA-TIMIȘOARA (cu sosire în stația CFR Arad la ora 8,00, dimineața), temperatura din vagoane este de-a dreptul insuportabilă. Degeaba OJPC a declarat pe posturile locale de televiziune că normele SNCFR prevăd o temperatură de 20°C, cât timp, în realitate, aceasta nu se ridică nici la jumătate.

Înseamnă că toate sesizările de până acum sunt apă de ploaie pentru șefii de la Timișoara. Mai nou, ca să nu mai poată fi trași la răspundere prin presă, la Arad a sosit un ordin ciudat potrivit căruia ziariștii nu pot obține informații decât de la Ministrul Lucrărilor Publice, Transporturilor și Locuințelor (MLPTL) din București. Că până acolo-i cale lungă și se mai diluează din răspundere..

Până să așteptăm însă ajutorul bucureștenilor sau al timișorenilor - unde se află șefia SNCFR pe zona de vest - credem că cel mai bine ar fi să ne orânduim singuri. Asta dacă inspectorii O.J.P.C. Arad nu cred cumva c-ar fi o sarcină prea grea pentru domniile lor. Pe vremuri, angajații care nu se mai descurcau la serviciu, fiind probabil depășiți de evenimente, și copleșiți de rutină, erau duși, periodic la reciclări. Unde recapitulau ce-au învățat pe la școli, după care se reîntorceau în producție. Dacă nici așa nu se poate, să facă loc altora! Altfel continuăm să irosim și banii noștri, ai contribuabilior, precum se „evaporă" motorina din „teracotele" trenurilor...

V. VODASZ

La Braseria - Consumcoop din Chișineu-Criș

SĂNĂTATEA CONSUMATORILOR, PUSĂ ÎN PERICOL

Recent, inspectorii Inspecției Sanitare de Stat (ISS) Arad au efectuat un control la Braseria - Consumcoop din Chișineu-Criș. Inspecția a scos la iveală o serie de nereguli grave care pun în pericol sănătatea consumatorilor.

Astfel, începând cu structura construcției, s-a constatat că pereții și tavanul au ajuns într-un stadiu avansat de degradare, prezentând infiltrații de la rețeaua de canalizare. În unitate persistă miros respingător provenit de la o conductă de evacuare a reziduurilor lichide, aflate deasupra unității.

Ca și cum n-ar fi ajuns cele descrise mai înainte, din toaleta braseriei lipsește scaunul WC, existând doar o conductă de evacuare a reziduurilor. De asemenea, nu sunt asigurate - așa cum prevăd normele igienico-sanitare - materialele de curățenie și substanțe dezinfectante.

Ca atare, inspectorii ISS au dispus măsura închiderii temporare a unității, până la eliminarea deficiențelor constatate.

C. TRIF

La Bârzava

LOCUINȚE PENTRU TINERI

La Bârzava, înainte de anul 1989 s-a început construcția unui bloc de locuințe. Până anul trecut, lucrările au fost sistate. A trebuit reactualizat proiectul și numai autorizația de construcție a costat în jur de opt milioane de lei. Din cele 500 de milioane primite până acum, s-a demolat o parte a lucrării și s-a refăcut până la primul etaj al clădirii. **Adinel Popovici**, primarul comunei Bârzava, spune: **„Proiectul se realizează prin fonduri MLPAT, iar locuințele sunt destinate tinerilor căsătoriți. Până la sfârșitul lunii februarie blocul se va da în folosință"**

Lucrările sunt realizate de firma Comera, iar apartamentele se vor plăti în 20 de ani.

A. B.

Sâmbătă, în fața ofițerului stării civile

MELANIA JIDUC A DEVENIT... RABOTCA

Foto: V. MUSCA

Sâmbătă, în fața ofițerului stării civile, **Melania Jiduc** de la Televiziunea Intersat a spus „da" devenind astfel soția lui Ștefan Rabotca. Nunta, ce a avut loc în restaurantul hotelului Central, a fost una de excepție, poate și pentru că nașii cuplului **Melania - Ștefan Rabotca** sunt familia Parpală. Urăm și noi tinerilor căsătoriți „La Mulți Ani" și casă de piatră!

S. G.

Pentru că la Cosmorom se aplică taxarea la secundă după primele 20 de secunde.
Este o dovadă de onestitate față de tine.
Încă din mileniul trecut.

cosmorom GSM
Un serviciu de cuvânt
Informații la (01) 404 1234

La Congresul PNL

VALERIU STOICA - VICTORII PE LINIE

Congresul PNL a debutat cu un moment de reculegere pentru Mircea Horia Rusu, vicepreședintele PNL. După aprobarea programului și a ordinii de zi, s-a trecut rapid și disciplinat la votarea secretarilor tehnici și a comisiei de numărare și validare a voturilor. Apoi a fost prezentat mesajul președintelui Ion Iliescu și discursul lui Hans Van Boolen, din partea Internaționalei Liberale.

Unitate liberală

Raportul de activitate prezentat de către Mircea Ionescu Quintus a subliniat principalele realizări ale partidului pe parcursul ultimului mandat: realizarea unității liberale, intrarea în Internaționala Liberală, participarea la guvernare și afirmarea ca singura forță politică parlamentară de centru-dreapta. La capitolul nerealizări intră rezultatele nesatisfăcătoare obținute în noiembrie 2000.

Alternativa de dreapta la guvernarea PDSR

Scopul strategic al PNL, anunțat de către Valeriu Stoica, este acela de a deveni alternativa liberală la actuala guvernare. Acest lucu poate fi realizat prin alegerea unor structuri democratice, dar înzestrate cu autoritate, promovarea eficienței și performanțelor. Ca partid de opoziție, PNL va monitoriza activitatea guvernului. Observând unele încălcări ale protocolului semnat cu PDSR, Stoica a cerut monitorizarea acțiunilor acestuia de către Biroul Permanent, care va prezenta Delegației Permanente un raport în termen de două luni, urmând să decidă dacă protocolul va fi menținut sau va fi reziliat.

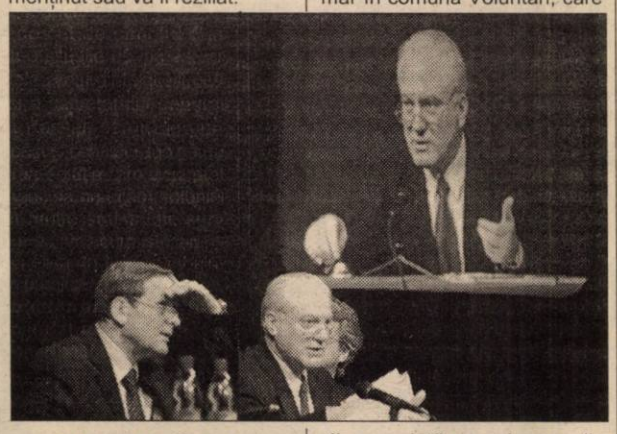

„Modificări de formă, nu de fond"

Pentru a dezbate programele supuse la vot și noul statut, s-au înscris la cuvânt 57 de delegați din teritoriu. Dacă la început delegații s-au încadrat în cele patru minute permise, spre final acest timp a fost depășit frecvent, iar discuțiile au devenit tot mai aprinse. Dincolo de argumentele pentru unul sau altul dintre candidați, majoritatea vorbitorilor au subliniat necesitatea menținerii unității partidului, afirmarea ca forță politică de dreapta - alternativă la PDSR și foarte multe cereri de modificare a statutului.

Tot în această perioadă a fost anunțată și a patra candidatură la șefia partidului - Florentin Costel Pandele, primar în comuna Voluntari, care „îi reprezintă pe cei care, din eleganță și bun-simț au stat până acum de o parte."

Cererile de modificare a statutului vizau în special o mai mare deschidere spre filialele județene, descentralizare și chiar desființarea Delegației Permanente. Dan Cârlan a observat că, potrivit statutului, Stolojan nu poate candida pentru Consiliul Național pentru că nu este delegat și a cerut scoaterea din statut a acestei prevederi. Inițial, președintele Quintus nu a dorit să accepte amendamente la statut, pentru că astfel de amendamente ar modifica total statutul. Stoica a încercat să introducă doar un număr limitat de amendamente în dezbatere, fapt contestat de către delegați și contracandidatul său Călin Popescu-Tăriceanu. În cele din urmă, s-a ajuns la un compromis: vor fi supuse discuției amendamentele care țin de formă, nu și cele care țin de fond. Astfel, din regulamentul de aplicare a statutului a fost eliminată prevederea care interzicea celor care nu sunt delegați să candideze. La statut au fost propuse următoarele amendamente: primarii din municipii și președinții Consiliilor Județene fac parte automat din delegația reprezentanților, președinții organizațiilor de tineret au drept de vot la nivel teritorial și, cel mai important, filialele județene vor avea drept de veto la desemnarea candidaților în alegerile parlamentare și la ordinea pe liste. După depășirea acestui moment mai tensionat, Congresul a votat cu marea majoritate a voturilor noul statut, raportul lui Mircea Ionescu Quintus, strategia partidului și raportul comisiei de cenzori.

Valeriu Stoica - președintele PNL

Cei patru candidați la funcția de președinte al PNL - Crin Antonescu, Florentin Pandele, Călin Popescu Tăriceanu și Valeriu Stoica și unicul candidat pentru președinția Consiliului Național au prezentat Congresului propriile candidaturi și programe, după care s-a trecut la vot.

Delegațiile au votat pe rând, în ordine alfabetică. În jurul orei 12 noaptea, au fost anunțate rezultatele votului; Valeriu Stoica a fost ales președinte al PNL încă din primul tur de scrutin, iar Theodor Stolojan a fost ales președinte al Consiliului Național. Numărul de voturi: Stoica - 509, Tăriceanu - 248, Crin Antonescu - 179, Pandele - 11. Numărul total de voturi: 961, valabil exprimate - 955.

Imediat după anunțarea rezultatelor, Stoica a declarat: **„Dragi prieteni, ceva mai devreme v-am rugat să vă gândiți bine dacă îmi veți**

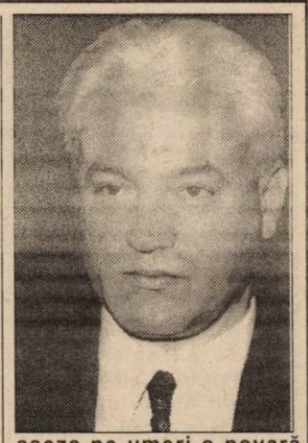

așeza pe umeri o povară atât de grea... Am primit-o, povara fiind atât de grea, că mă voi sprijini pe dumneavoastră."

Călin Popescu Tăriceanu și Crin Antonescu le-au mulțumit celor care i-au votat și l-au felicitat pe Valeriu Stoica, căruia i-au amintit însă necesitatea colaborării, a muncii în echipă și a pluralismului de idei.

Ghiorghiof, după modelul Stolojan

După ce sâmbătă, în luarea sa de cuvânt, a apreciat că liberalii trebuie să urmeze îndemnul lui Stolojan și să treacă la muncă și a explicat eșecul lui Stolojan tocmai prin teama electoratului român de a munci, Titus Ghiorghiof a ratat intrarea în Biroul Central Permanent al PNL. Președintele liberalilor arădeni ne-a declarat că, oricum, nu-și dorea foarte mult această funcție și nu face din acest eșec un capăt de țară, el fiind liderul liberal din Camera Deputaților.

Grupul celor înscriși la președinția partidului și-a luat revanșa în alegerea Biroului Central Permanent, format din 15 membri. Printre numele consacrate se numără: Crin Antonescu, Dinu Patriciu, Călin Popescu Tăriceanu, Cristian Boureanu, Radu Rușanu, Andrei Chiliman, Mona Muscă, Puiu Hașoti, Ovidiu Drăgănescu, Paul Păcurariu. Dintre aceștia, la ora închiderii ediției urma să fie aleși cinci vicepreședinți.

FLAVIUS GHENDER

PROCLAMAȚIA DE LA CLUJ-NAPOCA

Participanții la marea adunare populară desfășurată la Cluj-Napoca, în data de 16 februarie 2001, aduc la cunoștința opiniei publice din țară și de peste hotare că nu pot admite ca actuala Putere din România să acționeze în disprețul interesului național, făcând în mod sistematic și iresponsabil jocul forțelor revizioniste, revanșarde, șovine și antiromânești, care urmăresc umilirea poporului român, sfidarea Constituției și a legilor, destrămarea statului național unitar român.

Participanții la manifestare, reprezentând toate județele României, numeroase fundații, asociații, uniuni, ligi și forțe politice, nu înțeleg și nu admit ca, acum, la început de nou secol și mileniu, poporul român să fie obligat să renunțe la prevederile constituționale care susțin că singura limbă oficială este limba română și, prin urmare, consideră nejustificate, profund antinaționale orice demersuri făcute, în cârdășie, de PDSR și UDMR, pentru introducerea limbii maghiare ca limbă oficială în țara noastră.

Noi, participanții la marea manifestare de la Cluj-Napoca, declarăm ferm și neechivoc că suntem împotriva încălcării și sfidării Constituției și nu putem fi părtași la oficializarea maghiarizării românilor în localitățile și județele unde trăiesc peste 20% cetățeni români de etnie maghiară și la accelerarea procesului de enclavizare etnică și administrativă, ca bază a dezmembrării teritoriale a României.

În condițiile în care toți cetățenii României cunosc limba română și cu toții au obligația să respecte Constituția, este netemeinică, nefundamentată și nelegală pretenția UDMR susținută de câțiva lideri ai PDSR, pentru oficializarea limbii maghiare în vatra româ-nească.

Considerăm drept o dovadă a trădării naționale protocolul secret încheiat între PDSR și UDMR în baza căruia sunt posibile asemenea acțiuni de subminare și sfidare a Constituției și cerem Parchetului de pe lângă Curtea Supremă de Justiție să dispună începerea cercetărilor în vederea identificării persoanelor care s-au implicat în pregătirea, redactarea și semnarea acestui act.

Solicităm PDSR să facă public protocolul secret pe care l-a încheiat cu UDMR împotriva interesului național, sfidând limba română și ignorând speranțele românilor - membri și simpatizanți ai PDSR...

... Date fiind pericolele reale ge-nerate de lipsa de fermitate și consecvență a autorităților românești în anii care au trecut de la evenimentele din decembrie 1989, care au creat motive reale de insecuritate și îngrijorare, considerăm că se impune ca Guvernul condus de premierul Adrian Năstase să dispună, printr-o Ordonanță de Urgență, strângerea în 48 de ore, a armelor, muniților și explozibililor care, cu sprijinul nemijlocit al Ungariei, au fost introduse ilegal în țară, încă de la sfârșitul anului 1989, aflându-se fie în depozitele organizate ale UDMR, fie distribuite unor cetățeni și forțe paramilitare aflate sub comanda acesteia.

Atragem atenția opiniei publice internaționale că nu dorim un al doilea Kosovo pe pământ românesc, că suntem împotriva oricăror forțe sau grupări politice care pescuiesc în ape tulburi, contribuind la tensionarea relațiilor interetnice, la amenințarea climatului de pace, înțelegere și bună conviețuire între cetățenii acestei țări.

Cerem forurilor internaționale să sprijine eforturile țării noastre, menite a asigura materializarea speranțelor noastre de a trăi într-o țară democratică, racordată la principiile și valorile internaționale, integrată cu drepturi depline în structurile euro-atlantice.

Așa să ne ajute Dumnezeu!

Participanții la Adunarea Populară de la Cluj-Napoca

Spațiu al hoției și fărădelegii

MAREA EXPLOATAȚIE AGRICOLĂ

(Urmare din pagina 1)

Lucru pe care îl înțelege mai tot românul, cum am spus. Asemenea exploatații chiar există în țara noastră. Multe dintre fostele ceapeuri au devenit îndată după revoluție un fel de asociații agricole așezate pe alt statut de funcționare decât fostele și hulitele CAP. Deci, nu am putea spune că neapărat numai din cauza fărâmițării agriculturii noastre post-revoluționare nu avem rezultatele economice scontate, că de pe piață lipsesc aproape cu desăvârșire legumele și fructele românești, că nici cereale nu prea sunt, iar atunci când sunt se vând la prețuri foarte ridicate.

După teoria (reală în fond) a exploatațiilor mari, ar fi de așteptat ca piața să reflecte, prin prețuri, superioritatea agriculturii cooperativizate față de cea individuală. Adică ar fi de așteptat ca în timp ce țăranul pretinde pentru un chintal de porumb 500 de mii de lei, asociația să vină cu un produs similar, dar la numai jumătate de preț. Se întâmplă însă așa? Cine cunoaște cât de cât mersul pieței știe că nu! Și atunci unde sunt marile noastre exploatații și cu ce se ocupă dumnealor?

La vremea sa, Titu Maiorescu vorbea, referindu-se la cultura română, la discutabilele forme fără fond.

Precum occidentalii aveau academii și instituții culturale puternice, iar noi încercam să copiem sistemul lor, implementându-l în mod necritic în balcanismul nostru românesc, așa se întâmplă și astăzi cu modelul exploatațiilor agricole de mari dimensiuni care funcționează cu uimitoare rezultate în Occident, dar la noi nu! De ce? Din multe și varii motive, unul mai particular, mai neaoș, mai balcanic și mai specific românesc decât altul.

În primul rând, o exploatație europeană este proprietatea unei singure familii. Un arădean aflat în vizită în Germania, în urmă cu câțiva ani, mi-a povestit că o familie de nemți, formată din părinți și doi fii majori, lucrau împreună 40 de hectare arabil. E mult? E puțin? Dacă precizăm că toți cei trei bărbați din casă erau salariați și își lucrau pământul numai după orele de serviciu, ca un fel de hobby, un sport, o distracție, o ocupație suplimentară, atunci avem o imagine mai clară asupra agriculturii europene.

În cele mai multe cazuri, fermierii occidentali (inclusiv americanii și canadienii) își lucrează pământul (sute de hectare) în familie. Sau în clan, în asociere de mai multe familii, legate între ele prin relații de rudenie. La noi este altceva. Prea puține familii dețin suprafețe atât de întinse și, în plus, puține au capacitatea de a-și lucra singure pământul! Acolo unde fermierul cu 40-50 hectare își lucrează propriul pământ, rezultatele economice sunt foarte bune. Familia de fermieri prosperă prin propria muncă.

Cu totul alta este situația majorității marilor asociații, în care s-au adunat sute de mici proprietari cu câte un hectar-două fiecare, iar în fruntea asociației au fost aduși de anumite grupuri de interese fostele căpetenii ale fostului CAP!

În aceste asociații de tip tovărășesc, adeseori o șleahtă de bandiți au pus mâna pe putere și pe... avere, făcându-și de cap. Ei fac ce vor, fără control! Însămânțează cum vor, cât vor, recoltează pe ascuns, cum pot, ferit de ochii proprietarilor direct interesați, duc recolte în locuri numai de ei știute, o vând, o valorifică pe sub mână. Se îmbogățește o șleahtă de bandiți pe spinarea unor neajutorați și neputincioși pe care nu-i apără nimeni. Nici legea, nici Constituția, nici Poliția, nici Justiția! Nimeni! Cu toții se dau de partea mafiei din conducere.

Mafie în care mai intră contabilii, șoferii, tractoriștii, cei de la activități anexe și, în special, gestionarii magaziilor de produse agricole. Mafia angajează pe cine vrea, plătește pe cine dorește și cât dorește, dă prime, mese tovărășești, prestează lucrări agricole pentru prieteni, rude și clienți fără să aducă venituri asociației. Laptele și mierea este în mâinile unor jefuitori, iar paguba revine proprietarilor care se trezesc toamna cu trei boabe de grâu în traistă. Recolta a fost calamitată: o dată de secetă, altă dată de inundații! Bine nu este mai niciodată pentru mărunții proprietari de pământ, care se trezesc însetați an de an.

Mafia din asociațiile agricole face investiții după cum o taie capul, dispune de averea tuturor după bunul plac!

Înainte de revoluție, bandiții din CAP (am spus bandiții, și nu toți ceapiștii ori specialiștii!) erau controlați de Partid, se mai temeau de cineva. Acum fură pe față, cu vagoanele, își fac castele, vile, își cumpără limuzine scumpe din proprietatea reîmproprietăriților, fără să îi controleze cineva. Fără să le pese. S-a dus Partidul și n-a fost pus nimic în loc. Statul democrat nu face nimic împotriva mafiei din agricultura asociată pe mari întinderi arabile.

Mai nou, guvernul PDSR dorește să sprijine aceste asociații cu sume de miliarde de lei. Cele șase mii de miliarde destinate susținerii agriculturii românești asociate vor intra după un bun obicei balcanic în buzunarele unor tâlhari de lume nouă: a unor șefi de asociații agricole, a unor bancheri. Fără control riguros, fără ordine și lege în acest sector, geaba risipa de mii de miliarde de lei! Căci vor profita de ele doar bandiții.

ȚIGANII DIN ȘIMAND - LA PLĂCINTE ÎNAINTE...

„Nu ne dă nimic. Ne obligă să furăm." Cam astea au fost cuvintele cu care câțiva țigani din Șimand ne-au întâmpinat. În realitate, lucrurile nu stau chiar așa cum spun ei.

„Două pâini nu găsești pe toată strada"

Într-adevăr, trăiesc mizerabil. Nu au locuri de muncă, deci nu au venituri. Singurii lor bani: alocațiile copiilor. Cu cât au mai mulți copii, cu atât au mai mulți bani. Dar și mai multe griji, mai multe guri de hrănit. Casele lor sunt din pământ. Nici una nu are mai mult de-o cameră. La unii e încălzită, la alții nu. După cum fac rost de combustibil. Toată familia, de la bunic la nepot, doarme în acea cameră. În privința mâncării, **„mămăliga și păsula"** sunt la ordinea zilei. „Două pâini nu găsești pe toată strada" - spunea unul dintre ei.

Lupta pentru supraviețuire se duce în fiecare casă. Unii o câștigă, alții se lasă învinși. Diferența dintre ei este evidentă. Cei „victorioși" au mai multă putere interioară, sunt parcă mai veseli, mai optimiști. Au casele mai îngrijite, și-au întemeiat o gospodărie... Ceilalți poartă cu mândrie emblema de fataliști. Pentru ei, a devenit un mod de viață să se plângă mereu și oricui de greutățile zilnice și să ceară. Să ceară fără a se gândi să dea ceva în schimb.

Primăria le dă de lucru, dar...

...Atunci când li se oferă ceva, fac coada colac și dispar în ceață. Spre exemplu, Primăria a vrut să-i plătească pe țigani în schimbul prestării unor activități comunitare. Dar nu a avut pe cine...

„Sunt 15 persoane care ar avea tot anul de lucru. Am avut nevoie de păstori la porci. Le dădeam 500.000 de lei pe lună, pâine și slănină. Nici unul nu a venit! Am avut de tăiat tulei. O săptămână am umblat până am găsit unul! Când am dus lemne la școală, am avut nevoie de un om să le crape și să le ducă în magazie. Am dat 200.000 de lei pe zi, dar nici un țigan n-a vrut să vină. N-au vrut ei, le-am dat celorlalți de lucru" - spune Petru Sonca, primarul din Șimand. El crede că țiganii au o mare problemă: „nu vor să înțeleagă că în ziua de azi nu te duci la lucru numai ca să faci prezență".

Pe de altă parte, Florin Munteanu, reprezentant al etniei rromilor, spune: „Țiganul vine la tine să lucreze dacă îi dai cât vrea el. Noi vrem ca munca noastră să fie plătită așa cum trebuie."

Țiganii scriu președintelui Iliescu

În Șimand trăiesc peste 500 de țigani. Ei au un „cartier" al lor situat chiar la marginea satului. Primăria le-a făcut drumul de acces și a pus la punct iluminatul public. Pentru că acolo nu există sursa de alimentare cu apă, au fost instalate și două pompe de apă. Dar, cel puțin o dată pe lună, trebuie să le repare un mecanic.

Primăria s-a dovedit receptivă și la solicitarea țiganilor de a li se acorda teren arabil conform Legii 18/1991. „Cei care sunt în drept și n-au primit, vor avea. În limita disponibilului și în condițiile legii" - spune viceprimarul Petru Cordoș. Dosarele pentru împroprietărire sunt depuse la Consiliul Județean și se așteaptă soluționarea lor.

Marea nemulțumire a rromilor este legată însă de ajutoarele sociale. Și pentru că problema îi supără tare, țiganii din Șimand s-au gândit să se adreseze, în scris, chiar Președinției. „În numele omeniei și al dreptății vă cerem să se ia măsuri de urgență pentru ca familiile fără venit să primească ajutorul social măcar pe trei-patru luni. Suntem la limita puterilor. Ne mor copiii de foame și frig. Trăim din alocația copiilor: 200-300 de mii de lei, cinci-șase persoane."

Din lipsă de fonduri, doar nouă dosare din cele 180 depuse, se află în plată. Cuantumul ajutorului social este de 166.500 de lei/persoană.

Probleme la școală, nu și la Poliție

Alocația copiilor este un venit mult mai sigur decât ajutorul social. Dar și aici pot apărea probleme, cel puțin în ceea ce-i privește pe copiii școlari. Frecvența la școala este foarte slabă, ceea ce înseamnă că țiganilor nu le prea place cartea. E bine însă că nu au probleme cu Poliția. Cel puțin nu au probleme mari. Primarul apreciază că ieșirile lor se încadrează în limita normalului.

Petru Șonca spune că în Șimand sunt și țigani serioși. Ce-i drept, nu prea mulți. „Vreo 10-20 care răspund solicitărilor noastre. Lucrează la noi, dar lucrează și la ei acasă. Se vede. Sunt familii care se descurcă."

„Pită, croampe, tăiței, păsulă și unsoare"

În casa unei astfel de familii am intrat și noi. O casă văruită recent și împrejmuită cu gard. În curte - o căruță, în grajd - un cal și-n coteț - „o scroafă de-a fatarea". Înăuntru - un hol și o cameră. Pe jos - pământ. Două paturi, un dulap, o masă și două scaune - tot mobilierul locuinței. O sobă improvizată asigură căldura.

Gazde ne-au fost Florica Teglas și Petru Covaci. Fiecare are 28 de ani. Nu sunt căsătoriți legal, dar au patru copii. Unul mai frumos decât celălalt: Dănuț (nouă ani), Emanuela (șase ani), Mădălina (doi ani) și Ioana-Bianca (șase luni). Chiar dacă mai lucrează din când în când, ei spun că se descurcă foarte greu. „Vai și-amar de noi! Ultima dată am luat 390.000 de lei, alocațiile copiilor. Ce pot cumpăra pe ei? Pită, croampe, tăiței, păsulă și unsoare. Avem datorie la magazin. Ne dă mâncare până primim banii, să nu murim de foame."

◆◆◆

Condițiile în care trăiesc țiganii ne-au făcut să ne gândim la popoarele lumii a cincea. Ne aflăm în mileniul trei și nu ne vine să credem că asta este realitatea. Și atunci încercăm să facem ceva pentru a o îmbunătăți. Face Primăria, face Președinția și face chiar și Uniunea Europeană. Fonduri PHARE de 900.000 de Euro i-au fost destinate României pentru a îmbunătăți situația etniei rromilor. Cam jumătate de Euro pe cap de țigan.

DIANA DUȚU
Foto: AL. MARIANUȚ

Strandul Neptun va avea o fațadă nouă

Profitând de vremea frumoasă, cei de la Gospodărirea Comunală au început deja lucrările de reamenajare în incinta strandului Neptun. Se pavează cu dale aleele, se fac amenajări pentru spațiul verde, (regazonări) semn că sezonul estival va începe mai repede decât ne așteptăm.

Întreprinzătorii particulari amenajează în continuare terase, baruri în aer liber; multe din ele sunt în construcție, dar patronii ne-au asigurat că vor fi gata înainte de deschiderea oficială a strandului. Și anul acesta, arădenii vor putea beneficia de multe manifestări culturale (concerte și festivaluri de muzică ușoară); nu știm cât va costa biletul de intrare pe strand, cert este doar faptul că elevii și studenții vor beneficia în continuare de bilete cu preț redus.

În curând se vor putea procura și abonamente pe parcursul întregului sezon estival.

MARILENA NAE

COPIII ADUC MAI MULȚI BANI MEDICILOR DE FAMILIE

Dacă până acum medicii de familie primeau câte zece puncte pentru fiecare copil de unu-patru ani care figura pe lista de pacienți, conform normelor metodologice de aplicare a contractului cadru pe anul 2001, punctajul s-a mărit la 12 pentru această categorie de asigurați. De asemenea, medicii vor primi câte 16 puncte pentru asigurații încredințați sau dați în plasament unui serviciu public specializat sau unui serviciu privat autorizat.

Normele metodologice de aplicare a contractului cadru pe anul 2001 conțin o serie de prevederi care au drept finalitate o mai buna retribuire a medicului de familie în cazul în care acordă asistență medicală copiilor de vârstă fragedă.

D. D.

Curtea Europeană de la Strasbourg a fost sesizată de APCA

Curtea Europeană a Drepturilor Omului (CEDO) de la Strasbourg a fost sesizată de către Asociația pentru Protecția Cumpărătorilor de Autoturisme (APCA), ai cărei membri au depus înainte de 1989 bani la CEC pentru a-și cumpăra mașini Dacia și care după revoluție nu și-au mai primit autoturismele, a declarat, vineri, într-o conferință de presă, Mircea Moldovan, secretar de stat al instituției Avocatul Poporului.

APCA are aproximativ 20.000 de membri și, potrivit lui Mircea Moldovan, asociația are șanse să câștige procesul la Curtea Europeană.

NEVĂZĂTORII - SCUTIȚI DE PLATA ABONAMENTULUI LA CURENTUL ELECTRIC

Nevăzătorii cu handicap grav beneficiază de scutire de la plata taxei pentru abonamentul la curentul electric, conform O.U.G. 102/1999. În acest sens, între Secretariatul de Stat pentru Persoanele cu Handicap, Societatea Comercială DFEE Electrica S.A. și Asociația Nevăzătorilor din România există un protocol încheiat.

Filiala arădeană a ANR lucrează în prezent la întocmirea listei cu persoanele scutite de abonament la curentul electric. „Astfel de liste trebuie să facem lunar, fiindcă situația se schimbă de la o lună la alta. Spre exemplu, în ianuarie am avut 70 de persoane. Pe februarie vor fi înscriși mai mulți nevăzători, fiindcă nu toți au știut de aceste facilități până acum", spune Costel Turcu, președintele ANR - filiala Arad.

Lista cu nevăzătorii ce nu plătesc abonamentul la curentul electric (desigur, cei care au optat pentru tariful standard - cu abonament) se înaintează atât la Inspectoratul de Stat Teritorial pentru Persoanele cu Handicap, cât și la S.C. Electrica. De asemenea, Asociația Nevăzătorilor trebuie să dea fiecărui nevăzător cu handicap grav o adeverință, care să cuprindă toate datele de identificare a acestora. Pe baza acestora, Electrica trimite Inspectoratului de Stat Teritorial pentru Persoanele cu Handicap, în vederea decontării, factura și centralizatorul cu sumele datorate de nevăzătorii cu handicap grav.

Sumele necesare pentru decontarea contravalorii abonamentului la curentul electric pentru nevăzători se alocă din Fondul Special de solidaritate socială pentru persoanele cu handicap.

GERLINDE KNAP

ASISTENȚA SOCIALĂ A DEVENIT AZI POLITICĂ DE STAT

AFIRMĂ RECTORUL „UNIVERSITĂȚII „V. GOLDIȘ" PROF. UNIV. DR. AUREL ARDELEAN

– Ați participat de curând la întâlnirea de la Moneasa a factorilor din județul Arad, implicați în problematica socială. Care au fost principalele puncte de discuție?

– Consfătuirea de la Moneasa, organizată de Prefectură, Consiliul Județean și Universitatea de Vest „Vasile Goldiș", pe problematica ocrotirii și asistenței sociale, s-a constituit ca o acțiune în premieră, la care au participat peste 80 de referenți ai Consiliilor locale, comunale, orășenești și municipale.

Principalele aspecte puse în discuție au fost: comunitatea Europeană și asistența socială - cerință a unei Europe unite; rolul referenților de specialitate ai Consiliilor în acordarea asistenței sociale și a ocrotirii copiilor minori; implicarea societății civile în procesul de acordare a asistenței sociale.

– Care este oferta Universității „Vasile Goldiș" pentru a răspunde acestor probleme sociale?

– Având în vedere că asistența socială a devenit azi o politică de stat prin grija pe care instituția statului o poartă față de persoanele aflate în dificultate, Universitatea de Vest „Vasile Goldiș" prin Colegiul de Asistență Socială de la Sebiș, pregătește specialiști calificați pentru acest domeniu.

Colegiul nostru și-a format un profil instituțional adecvat și asigură pregătirea teoretică și practică necesară formării asistenților sociali.

– În ce constă implicarea instituției Dvs. în programul comunitar „Leonardo da Vinci"?

– În perioada 1-5 februarie am participat la Nicosia la o primă întâlnire a Comitetului Științific Internațional „Leonardo da Vinci", secțiunea medicală având ca temă sănătatea mentală și asistența socială, program aprobat pentru derulare de Comisia Europeană pentru programe de dezvoltare - secțiunea medicală, finanțat prin programul Phare.

Proiectul urmărește dezinstituționalizarea persoanelor cu handicap fizic și/ sau mental urmată de integrarea în comunitate, cu posibilitatea de a desfășura activități lucrative, de a beneficia de training vocațional și de un loc de muncă. Doamna șef de lucrări dr. Podea Delia, șefa Clinicii de Psihatrie, a fost numită șef de proiect din partea română, iar subsemnatul, am fost nominalizat în Comitetul Științific Internațional.

– Cu ce gânduri și speranțe v-ați întors?

– După întâlnirea din Grecia - Insula Creta, Universitatea de Vest „Vasile Goldiș" va găzdui în luna mai o primă întâlnire pentru România cu partenerii din proiect, când va fi inițiată prin partenerul italian o modalitate concretă de aplicare a acestui proiect la nivelul țării noastre ce se va realiza cu bani ai Comunității Europene.

Universitatea noastră va deveni unul dintre raportorii pentru Comunitatea Europeană privind modul de protecție socială al copiilor cu handicap.

A consemnat,
MONICA ARDELEAN

Comunitatea Europeană acordă

SPRIJIN DIRECT PENTRU ÎNTREPRINZĂTORII ARĂDENI

CESIA - Centrul de servicii pentru IMM-uri a fost înființat în cadrul unui program ECOS OUVERTURE al Uniunii Europene. Partenerii programului sunt CJA, CISI un centru de afaceri din Italia și GED - societate de investiții din Spania.

La 1 ianuarie a.c., centrul și-a început activitatea. Rolul Centrului de servicii pentru IMM-uri, într-o primă etapă, este acela de a sprijini întreprinzătorii români și străini de a-și înființa o afacere prin întocmirea documentației aferente.

După înființare, contra unei taxe modice, noii patroni care devin membri ai CESIA primesc consultanță în domeniile financiar-contabil, juridic și marketing-management.

Ideea este următoarea: să presupunem că un întreprinzător, bun specialist într-un domeniu oarecare, își deschide o firmă privată. Cu trei-patru muncitori, el trece la treabă. Totuși, nu cunoaște omul legislație economică și, cu atât mai puțin marketing-management.

Pentru aceasta, echipa de specialiști ai centrului îi pot da toate informațiile de rigoare. Adresa Centrului este în zona Intim, strada Banu Mărăcine, nr. 22, bl. 1, scara E.

După cum ne informa d-na Lucia Chișbora, director general al Agenției de dezvoltare Arad și coordonator general al proiectului, toate acestea se întâmplă într-o primă etapă.

A doua etapă presupune realizarea unui studiu de fezabilitate pentru incubatorul de afaceri. Adică, identificarea unor spații modulate care urmează a fi închiriate membrilor CESIA pe o perioadă de câțiva ani, membri care nu au în momentul înființării firmei un spațiu suficient pentru desfășurarea propice a activității.

Costul proiectului, asigurat din fonduri PHARE este de 136 de mii de EURO.

N. OPREAN

O NOUĂ EUROPĂ PE LITORALUL ROMÂNESC

– Interviu cu DAN MATEI AGATHON, ministrul Turismului

– Domnule ministru, românul și-a cam pierdut „obișnuința" de a pleca în concediu din localitatea de baștină. Stațiunile sunt din ce în ce mai golite de turiștii români. Situația materială este cea pe care o știm. Care va fi speranța în turism pentru români la ei acasă?

– A face acum analiza cu ceva ce s-a întâmplat în ultimii 10 ani nu este suficient. Trebuie să știm ceva ce s-a întâmplat în ultimii 20 de ani. Din păcate, după perioada de boom economic din turism, cu construcții de excepție, mai ales pe litoral (pentru acel timp, în anii 60-70, la acel nivel tehnologic) în următorii 15 ani, ultimii ai comunismului în România nu s-a mai construit nimic, nu s-a mai importat un autocar, nu s-a mai făcut nici un km de autostradă, drumurile naționale, aeroporturile, toată infrastructura națională care contribuie covârșitor la turism în alte țări, erau la pământ. Nu este o scuză, între timp, după Revoluție, a avut loc o profundă mutație în ceea ce se chema altădată turism social.

Posibilitatea de a accede la un concediu, vara la mare și iarna la munte, prin sindicat sau prin agenție la un preț modic a dispărut. Poate mulți români au intrat în alte activități pentru care pur și simplu nu a mai existat timpul necesar petrecerii vacanței. Majoritatea s-au îndreptat spre alt tip de turism datorită și nivelului de trai. Atunci când un salariu de 2-2,5 milioane de lei este predominant în România, greu mai aloci o parte din bugetul familiei pentru a sta la hotel. Și atunci apar tot felul de situații... Rata medie a sejurului, anul trecut, în România a fost de 3,4 zile, ceea ce înseamnă că cei mai mulți se îndreaptă spre așa zisul turism de week-end. Pleci la mare vineri și te întorci duminică. Mai doarme omul în mașină, mai doarme pe la rude, mai pleacă de acasă cu brânză și roșii ... asta-i situația.

– Facem în țara noastră ceea ce făceam înainte în Occident...

– Exact, când se pleca cu salamul de Sibiu, cu conserve albaneze de pește. Asta o știu din experiență. În al doilea rând, cei care au posibilități materiale preferă să petreacă concediul în afară și aproape 6% din români fac concediul în Grecia, în Turcia, în Cipru, Tunis și Maroc; în paranteză fie spus cele două țări au investit împreună 6 miliarde de dolari pentru turism și acum încep să vină banii înapoi. De ce pleacă? Pleacă pentru că prețurile din România sunt echivalente sau uneori mai mari decât cele din țările respective, iar nivelul serviciilor la jumătate. Ce putem face? O politică guvernamentală de relansare a economiei și creștere economică de 4,5-6%, cât ne-am propus anual, și care va determina, fără discuție, o îmbunătățire a condițiilor de viață a oamenilor, deci un salariu mai apropiat de necesități și o parte din el ar putea fi îndreptată spre visul acesta al unui om care vrea să-și petreacă un concediu de o săptămână sau zece zile. Pe de altă parte, o așezare a tarifelor la locul lor, nu se poate face printr-un act administrativ. M-ar fi bucurat să pot să dau un ordin ca o cameră să coste 50.000 lei pe noapte! În mecanismele capitale acest lucru nu există. Dar există posibilitatea unei intervenții hotărâte a statului în a asigura un mediu concurențial real, numai printr-o privatizare accelerată. Este motivația principală pentru care ne-am propus un program, aprobat de parlament, ca în acest an să finalizăm privatizarea în turismul românesc. De ce? Este un exemplu pe care n-am să obosesc să-l dau. S-a deschis un hotel de 5 stele în București: **„Mariot"**, cel mai dotat hotel din Europa centrală și de est. Programul promoțional de acces pe piață a condus la un preț de 140 USD pe noapte, celelalte hoteluri de 5 stele din București practicau tarife între 190 și 210 USD. Imediat, după apariția lui „Mariot", aceste hoteluri au nivelat prețurile și le-au coborât cu 30, 40, 50%, la nivelul prețurilor reale. Acesta este răspunsul unui mediu concurențial. Ceea ce mai încercăm este să creăm acest mediu nu numai pentru zona de lux a turismului de 5 stele, ci o să coborâm acolo unde este cvasitotalitatea bazei hoteliere românești, la 2 stele. Și sunt convins că mecanismele de piață, vor așeza prețurile hotelurilor, tarifele de cazare, tarifele de alimentație publică, mult mai aproape de locul pe care-l au, locul real.

– Dar sindicatele, asociațiile profesionale nu pot prelua, cumpăra, baze turistice pentru a pune la dispoziția membrilor lor, locuri mai ieftine de cazare?

– Cea mai mare companie turistică din România, **Sindrom**, aparține sindicatelor. Eu am avut discuții preliminare cu liderii celor patru centrale sindicale. Sistemul va da roade, am spus, atunci când masa de sindicaliști va avea acces la aceste structuri (de cazare), vor plăti mai puțin decât se plătește la agențiile de turism. Și atunci, cu adevărat scopul pentru care au fost create aceste baze va fi atins. Dacă bazele sindicatelor vor lucra numai pe principii de profitabilitate, nu cred că muncitorii din ateliere, cei care plătesc cotizațiile, vor fi extrem de fericiți.

Pe de altă parte, după 1990 au existat presiuni pentru un turism paralel și baze importante au fost cedate prin legi, prin hotărâri de guvern, unor ministere. De pildă **Cap Aurora** a fost preluat de Ministerul Apărării Naționale. La fel și Ministerul de Interne, Ministerul Culturii și Cultelor au preluat baze turistice. Important este că aceste baze să fie accesibile și deschise nu numai șefilor ci și celor care lucrează în structurile de jos.

– V-ați propus pentru minister o creștere importantă. Vor fi bani pentru aceasta?

– Eu cred că mai contează și inteligența cu care sunt folosiți banii. Anul acesta Ministerul Turismului pentru prima dată intră pe sistemul de acces la fonduri pe bază de proiecte și programe. Așa cum se întâmplă peste tot în lume. Vreau să fac stațiunea turistică Europa. Facem un program, se introduce în Ministerul Finanțelor, se câștigă acuratețea responsabilitatea pentru utilizarea banilor publici pe criteriile Ministerului Finanțelor și se merge mai departe. Iar dacă un proiect a fost finanțat și n-a dat rezultate, la următorul banii se vor duce în altă parte. Când banii sunt puțini am nevoie de pragmatism și de inteligență. Și desigur, de transparență.

– În ce zonă geografică va fi stațiunea Europa?

– Valurile pe care le-a produs până acum în presa română și internațională a făcut ca după o săptămână, una dintre investițiile posibile în zonă a atras atenția unor tipi bine dotați în mecanismele economiei de piață care au cumpărat 42.500 mp de plajă. În altă zonă, posibilă, au început speculații cu terenuri, de a crescut valoarea metrului pătrat de pământ nisipos de 18 ori. Asta mă bucură; înseamnă că mai sunt și alții care cred în acest proiect. Sigur, ăsta-i capitalismul. Motiv pentru care am spus că nu ministrul turismului pune degetul pe hartă și alege locul stațiunii. Se fac studii care țin cont de curenții marini, de posibilitatea unor fundații, de studii geodezice, de posibilitatea alimentării cu apă, de factorii ecologici și de atâția factori atunci când spui că vrei să faci ceva într-un anumit loc. Va fi pe litoral și amplasată de asemenea manieră încât să atragă interesul și asupra **Deltei Dunării**, loc care a fost absolut neglijat și care ar putea să intre într-un program turistic de tip foto-safari în care să nu se mai întâmple ceea ce s-a întâmplat în primii ani de după Revoluție când veneau vânători străini și împușcau într-o zi 2000 de rațe. Ăsta nu-i vânătoare, ăsta-i măcel! La foto-safari se poate și pescui într-o zonă în care prinzi peștele, te fotografiezi cu el și-i dai drumul în apă.

– Ar fi bine să vă gândiți și la munte. Se poate dezvolta stațiunea Azuga care are cea mai bună pârtie de schi, expusă spre nord, dar nu are suficient spațiu de cazare?

– Este singura pârtie omologată. Mâine (8 februarie), în colegiu, discutăm un proiect care se cheamă Predeal-Azuga. Ideea este să legăm pârtia de la Azuga cu capacitățile de cazare din Predeal. Acest proiect se va realiza împreună cu comunitățile locale și vom încerca să atragem și finanțări externe. Are și o parte la care eu țin foarte mult: tunurile de zăpadă artificială bazate pe bazine de apă de-a lungul întregii pârtii și care dau posibilitatea, chiar dacă nu ninge, ca într-o noapte de lucru să deschizi pârtia. Agențiile de turism internaționale își trimit turiștii iarna la munte într-un loc sau altul după rapoarte asupra stratului de zăpadă.

– Vă mulțumesc.

A consemnat,
MIHAI MIRON

PRIMĂRIA DESCOPERĂ GAURA DE LA COVRIG!

Chestiunea apei calde și a căldurii și implicit a statutului Arterm în această ecuație continuă să-i preocupe pe arădeni, dovadă și scrisoarea de mai jos a dlui Duma Virgil, scrisoare din care reproducem unele fragmente.

„Deci ARTERM-ul nu va mai citi contoarele, le va citi o altă societate care știe mai bine și care - zice-se - va credita consumatorii să-și cumpere contoare, astfel ca tot orașul să fie contorizat, și tot ea va face încasările. Noi înțelegem prin asta că ARTERM-ul și viceprimarul Voicu vor să arunce pisica moartă de la ARTERM în ograda consumatorilor. Pentru că nu de citire ne doare capul acum pe noi, consumatorii, ci de costul ridicat al căldurii cauzat de sistemul învechit de distribuție prin punctele termice și conducte de 100 de ani! Nu considerăm că este nevoie de încă un intermediar care să vină cu idei suplimentare să ne mulgă de bani, iar ARTERM-ul să zică, că este băiat bun și că nu este vinovat cu nimic.

Considerăm că este nevoie la nivelul municipiului de un studiu de fezabilitate care să stabilească eliminarea pierderilor de căldură prin modernizarea punctelor termice și repararea conductelor de distribuție datorită cărora acum se pierd importante cantități de apă caldă. De asemenea ar fi necesar să se stabilească traseele, zonele și blocurile, care pot avea centrale termice proprii, fie pe schimbătoare de căldură proprii (pe bază de apă caldă primită direct de la CET prin conductele de tur), fie pe gaz, fie pe alte sisteme. În orice caz trebuie spart monopolul ARTERM-ului pentru a creea concurența și nu de a se ajunge la o concentrare și mai mare așa cum văd că dorește primăria, respectiv viceprimarul Voicu.

La ora actuală au dovedit că pot să rezolve aceste probleme SC ZENNER SA, SC GAZ VEST și DISTRIGAZ ȘI mai există nenumărate societăți comerciale specializate, care să monteze centrale de bloc sau de apartamente și să repare și să modernizeze punctele termice, trebuie doar ca aceste societăți să fie solicitate. Există însă o amorțeală peste tot care trebuie spartă! În ceea ce privește ARTERM-ul, noi suntem profund nemulțumiți de această societate monopol ai cărui conducători încalcă legile și fac numai ce vor în domeniul livrării energiei termice. În primul rând din 1993 conform HG 348, Artermul avea sarcina să contorizeze toți consumatorii, lucru care nu s-a făcut, mai mult ei au pus bețe în roate acestei acțiuni. O dovadă este blocul nostru la care deși noi am cumpărat integrator pentru căldură nu a vrut să-l monteze din luna mai până în decembrie când a montat un integrator propriu, iar noi a trebuit să-l vindem pe al nostru. Și acum avem probleme cu integratorul pentru apă caldă la care au venit la recepție după o lună și nici până în prezent nu facturează după el.

Aflăm, în ultimul moment, că firma CONTOR ZENNER S.A. a adus din Germania aparate de taxat care se pot cupla cu orice integrator, funcționând pe bază de cartelă. Introduci cartelele și primești imediat apa rece, caldă, căldura sau gazul. Se elimină astfel citirile, facturările, cozile, putându-se plăti torul în mod civilizat. Așa ceva ne trebuie, nu societăți de citire și altele. Așteptăm din partea Primăriei, a CLM nu numai taxe și impozite mărite ci măsuri care să fie în beneficiul nostru.

Asociația de Locatari bloc 9 A, str. Sabin Drăgoi, Duma Virgil

Dl. Duma Virgil este, cum se vede, foarte aspru cu Artermul și cu Primăria. Pentru motive, în general, întemeiate, între care și acela al nerespectării de către Arterm a unor legi în vigoare. În principal este vorba despre HG nr. 348 din 1993 care stipulează foarte limpede că achiziționarea și montarea aparatelor de măsură a energiei termice cade în sarcina distribuitorului, în cazul nostru a Artermului.

Cum se știe însă Artermul n-a făcut aproape nimic în această privință pe motivul că nu are bani, deși anul trecut numai garanțiile percepute de la populație se ridicau la impresionanta sumă de 21 (!) de miliarde de lei, bani care erau încasați în devans și de pe urma cărora populația, nu s-a ales nici măcar cu 1 leu dobândă! S-a spus că Artermul ar fi achitat în devans, cu aceste miliarde, agentul termic primit de la CET, lucru infirmat însă, și nu o dată de către conducerea CET. Evident, nimeni nu acuză conducerea Arterm că ar fi făcut nu știu ce matrapazlâcuri cu acești bani, dar credem că ei puteau fi, eventual, folosiți, și pentru achiziționarea de contoare pentru populație așa cere legea! Dar, asupra acestui subiect vom reveni mai pe larg cu un alt prilej.

Cert este că HG nr. 348 nu s-a respectat, Artermul spălându-se pe mâini cu alt paragraf din același HG respectiv artic. 6, care dă dreptul consumatorilor să se contorizeze pe cont propriu, cu precizarea însă, citâm din amintitul alineat, că aceste cheltuieli „urmează să se deducă din obligația de plată a serviciilor prestate de distribuitor". Și oamenii încrezători și-au pus contoare pe banii lor. Încrezători și pentru că în 1995 Consiliul județean ce avea în subordine Artermul a adoptat o hotărâre nr. 4781 din 23 octombrie - prin care promitea celor care s-au contorizat că își vor primi banii înapoi în maximum 8 ani de zile.

Ei, bine, din 1995 au trecut 6 ani de zile și până în prezent nici o asociație de proprietari care s-a contorizat pe cheltuială proprie nu a văzut un sfanț din banii dați. Acum, adică de aproape un an de zile Artermul are un alt stăpân - Consiliul Local - care însă asemenea „fratelui" lui mai mare n-a mișcat un deget în privința restituirii banilor către asociațiile de proprietari. Poate n-ar fi rău ca Prefectura să intervină în această privință și să pună piciorul în prag. Ar fi un gest și omenesc, și, mai ales legal!

MIRCEA DORGOȘAN

DEMISIA

Știrea a venit după meciul de baschet în care „petroliștii" arădeni i-au învins pe ploieștenii de la Vega SOCED, echipă la care a funcționat ca antrenor, nu cu mulți ani în urmă, actualul președinte executiv al FRB, Ioan Dobrescu. Mă rog, problema e alta. Ei ne-au bătut acolo cu 17 puncte diferență, în timp ce noi am câștigat aici doar cu 4 puncte. Asta înseamnă că la egalitate de puncte între cele două echipe ploieștenii trec în fața noastră înaintea meciurilor din play-off. Și acolo nu ți-e tot una de pe ce loc pleci. Ei bine, știrea cu demisia antrenorului Dragan Petricevici a venit pe neașteptate. Nu credem că rezultatul meciului de sâmbătă să fi declanșat hotărârea tehnicianului echipei arădene. Sigur e, însă, că s-au adunat, în timp, mai multe. Poate eșecul „naționalei" de a se califica la C. E. sub comanda sa, poate șicanele din partea federației, că au fost câteva, poate rezultatele echipei sale de club, de la care se aștepta mai mult. În primul rând, spectatorii vroiau să-și vadă formația favorită dominând acest campionat, în care sperau la o rocadă, adică să schimbe locul doi, din sezonul trecut, cu locul întâi în acest sezon. Asta și pentru că lotul echipei este peste nivelul valoric al ediției precedente. Poate toate astea la un loc, poate atitudinea rebelă a unor jucători, vezi cazul Tordai, să fi declanșat hotărârea antrenorului Dragan Petricevici de a-și anunța demisia, pe care astăzi o va prezenta conducerii clubului. Irevocabilă, cum a susținut sâmbătă. Dacă e așa, nu putem decât să-i respectăm hotărârea și să-i mulțumim pentru tot ce a făcut pentru baschetul masculin arădean până acum. Adică pentru locul doi în campionatul trecut, performanță obținută pentru prima dată în istoria baschetului masculin arădean, pentru cele două tururi din cupele europene, tot o premieră a baschetului nostru masculin și pentru încercarea de a cuceri, în acest sezon, titlul național. Deși mai e mult până acolo, Dragan Petricevici s-a decis să renunțe. Poate-l câștiga, poate nu. Să-i respectăm hotărârea și să-l asigurăm de toată considerația noastră numai și pentru faptul că a atras un mare număr de spectatori la sală, dezvăluind arădenilor valențele baschetului masculin (față de cel feminin, cu care eram, deja, obișnuiți) jucat la cote valorice superioare. Cu regretul despărțirii, trebuie să recunoaștem că Dragan Petricevici a scris o pagină colorată, dinamică, în jocul cu mingea la coș din orașul nostru. Aflăm, însă, în timp ce scriam aceste rânduri, că antrenorul sârb, de loc din Sarajevo, deci tot spațiu balcanic, a revenit asupra deciziei și a ajuns la o înțelegere cu conducerea clubului arădean. În acest caz, retractăm, demisia nu va mai ajunge pe masa președintelui Dinu Puf. Astfel stând lucrurile, d-le Dragan Petricevic, vrem titlul!

Fotbalul, aflat încă în sezon precompetițional, își caută locul sub soarele acestei ierni primăvăratice, presărată cu multe meciuri amicale. Tineretul UTA-ei, sub conducerea lui Ienciu și Lupaș, sau invers, dacă doriți, încă nu a rupt gura târgului numit Viareggio. Dacă nu bat astăzi, în partida cu Atalanta și nu beneficiază și de jocul rezultatelor, vor veni acasă mai devreme decât și-au propus. Dar poate tinerii lui Tisza își vor prelungi șederea la prestigiosul turneu italian, fapt ce ne-ar bucura să facă o figură frumoasă sub soarele generos al Italiei. În caz contrar, a fost doar o excursie a unor tineri sub 21 de ani. Să fie clar, nu pe umerii lor stă povara promovării UTA-ei în Divizia A. Alții sunt responsabili cu asta.

ALEX. CHEBELEU

BASCHET FEMININ

DOAR DUPĂ PAUZĂ...

BC ICIM Arad-BNR București 81-51 (37-30)

Sâmbătă dimineața, iubitorii de baschet din orașul nostru prezenți la Sala Sporturilor „Victoria" au asistat la două victorii, obținute atât de băieții de la West Petrom cât și de fetele de la BC ICIM.

Chiar dacă campioanele en-titre au pornit mai greu, în cele din urmă s-au impus la o diferență conformă cu valoarea celor două formații.

În primele minute de joc, fetele se văd conduse, dar Belevich restabilește egalitatea: 6-6 (min. 4). De fapt, în această repriză scorul a fost foarte strâns: 11-11 (min. 6), 15-16 (min. 9), oaspetele reușind astfel să țină piept echipei arădene. Conform cu ceea ce s-a jucat în teren, primul „sfert" se încheie cu o meritată egalitate: 19-19.

După două minute de la reluare, grație coșurilor semnate Mandache și Tretiak, preluăm conducerea: 22-19. Dar nu pentru mult timp, pentru că una din jucătoarele de bază ale BNR-ului, Raluca Mitu, înscrie un coș de trei puncte și din nou egalitate: 22-22. Tretiak, înscrie în minutele următoare patru puncte și dă semne de revenire, dar următoarele patru lovituri libere ratate ne schimbă subit părerea. De la 31-25 (min. 15) se va ajunge la 31-30 (min. 18), dar reușitele lui Grecu și Matei stabilesc scorul celui de-al doilea sfert: 37-30.

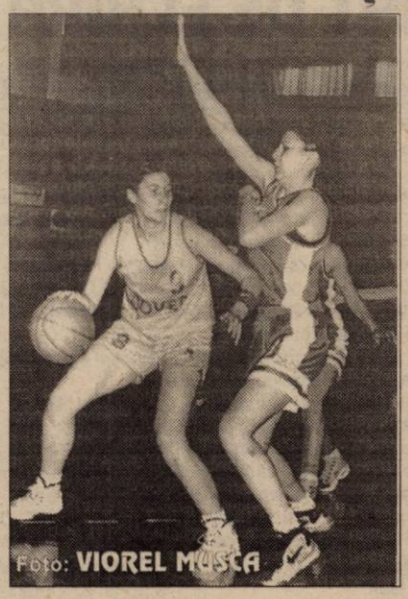

Cristina Matei (cu mingea) a fost cea mai bună jucătoare a B. C. ICIM-ului în confruntarea cu bucureștencele de la BNR (scor 81-51).

Pauza a fost un sfetnic bun pentru fetele noastre, deoarece, abia în repriza a treia ele au evoluat așa cum ar fi trebuit să o facă de la începutul meciului. Drăguș și Matei (care au avut o evoluție foarte bună) înscriu puncte prețioase pentru noi, și se va ajunge astfel la 49-35 (min. 25). Odată cu scurgerea timpului, crește și diferența de scor, iar în minutul 30 am consemnat: 57-42.

În ultimele zece minute, Belevich și Matei înscriu câte o „triplă" fiecare și scorul devine 63-44 în minutul 33. Datorită diferenței de valoare dintre cele două combatante, au fost aruncate în luptă și jucătoarele Lateș și Părău (care de obicei evoluează mai puțin sau deloc). Și ele înscriu patru puncte, iar partida se încheie cu rezultatul de 81-51.

Formații și marcatoare: BC ICIM: Matei 16 (2x3), Mandache 14, Belevich 14 (1), Iaroșka 9, Drăguș 7, Tretiak 7, Grecu 6, Sandu 4, Lateș 3, Părău 1. **BNR:** Scarlat 15 (3x3), Mitu 14 (1), Vasile 7, Gheorghe 5, Giorghiu 4, Cojocaru 3, Giorgescu 2, Nicolescu 1, Gulpa, Măcărescu, Petre, Voinea. **Antrenor:** Maria Roșianu.

Au arbitrat bine: Anca Hurmuz (Câmpina) și Dan Cătuți (Brașov). **Delegat FRB:** Ioan Olaru (București).

ADELA CIOLOCOI

Baschet feminin:

REZULTATELE ETAPEI A XVIII-A

Universitatea Oradea-Olimpia București 69-81, L. P. S. Galați-Phoenix Rm. Vâlcea 73-72; **B. C. ICIM Arad-BNR București 81-51**; Someșul Dej-Livas Târgoviște 53-66; Rapid București-„U" Cluj-Napoca 68-54; Echipa Sportul Studențesc - a stat. În meci restanță din etapa trecută: „U" Cluj-Napoca - Livas Târgoviște 71-63.

Clasament

1. B. C. ICIM Arad	**16**	**13**	**3**	**1186-888**	**29**
2. Rapid București	15	13	2	1107-864	28
3. Livas Târgoviște	16	12	4	1189-904	28
4. Sportul Stud.	16	11	5	1266-1001	27
5. „U" Cluj-Napoca	17	9	8	1117-1011	26
6. Someșul Dej	17	9	8	1111-1106	26
7. Olimpia Buc.	16	9	7	1073-1111	25
8. Phoenix Rm.-Vâlcea	16	4	12	978-1109	20
9. BNR Buc.	16	4	12	1075-1196	20
10. LPS Galați	17	3	14	914-1305	20
11. Univ. Oradea	16	2	14	750-1157	18

● Echipa Univ. Craiova s-a retras din campionat.

● **Astăzi, de la ora 10,30, la Sala Sporturilor, în devans pentru etapa a 20-a, are loc partida Baschet Club ICIM Arad-Olimpia București.**

● În etapa viitoare (sâmbătă, 24 februarie), B. C. ICIM evoluează în deplasare, la Rm. Vâlcea, cu Phoenix din localitate.

MITICĂ DIN FERENTARI

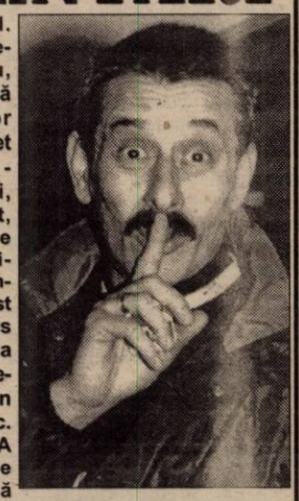

Uitați-vă la el. Surprins de fotoreporterul nostru, Viorel Musca, după meciul echipelor feminine de baschet B. C. ICIM Arad - BNR București, antrenorul emerit, profesorul George Mandache, tehnicianul echipei campioane, face un gest de parcă el ar fi pus coada la prună, ca să folosesc o expresie consacrată în folclorul românesc. Și asta în fața cui? A unei tinere liceene ce vrea să deslușească tainele gazetăriei sportive. Și zicem noi, până acum a făcut-o cu succes. Supărat pe ziarul nostru că am semnalat debutul cu stângul în acest retur, cu trei înfrângeri consecutive, semnalând părțile slabe ale echipei pe care o „păstorește" el de câțiva ani, antrenorul de pe Dâmbovița, un mitică din Ferentari, probabil, s-a simțit lezat în amorul propriu și s-a hotărât să-și arate „mușchii" atunci când tânăra ziaristă s-a dus, după meci, să-i solicite o declarație. Ce să înțelegem din gestul bucureșteanului ajuns pe meleagurile noastre? Că dacă nu scriem cum vrea „mușchii" lui, ne-am ras de declarații? Ce să ne declare, la urma-urmei? Că echipa nu mai joacă nimic? Că spectatorii pleacă din sală (și cei puțini care mai vin) pentru simplul motiv că a adus echipa la nivelul, modest, la care este astăzi? Din păcate! Cum să vă lăudăm, dacă nu avem pentru ce? El, cel din fotografie, se dă după președintele clubului de la care își ia banii (o parte din ei!). Numai că noi nu credem că gestul la care s-a dedat acest mitic din Ferentari (nouă așa ni s-a părut, poate fi din orice alt sector al Capitalei) să aibă aprobarea d-lui ing. Ioan Faur, președintele B. C. ICIM Arad, un om de sport care s-a convins, în atâtea rânduri, că îi lăudăm echipa, atunci când avem motiv să o facem, dar nici nu putem trece cu vederea eșecurile, gafele făcute de antrenor, chiar dacă acesta s-a „ajuns" emerit. În final, vrem să-l întrebăm pe acest „pedagog" (antrenor la B. C. ICIM Arad, salariatul FRB pentru funcția de antrenor al „naționalei" feminine de senioare a României, cadru didactic la Facultatea de Educație Fizică și Sport a U. V. Vasile Goldiș Arad, profesor la Liceul cu Profil Sportiv și antrenor la C. S. Ș. Arad - oare când are timp să le facă pe toate?) dacă nu îi este rușine de ieșirea pe care a avut-o în fața unei tinere eleve de liceu. Noi credem că s-a descalificat. Ce părere aveți, domnule Faur?

ALEX. CHEBELEU

Baschet masculin

UN OCHI RÂDE, ALTUL PLÂNGE

B. C. West Petrom Arad-Vega Soced Ploiești 72-68 (39-30)

Baschetbaliștii arădeni și-au valorificat avantajul terenului propriu, sâmbătă, în deschiderea cuplajului de la Polivalentă. Meciul cu Vega Soced Ploiești-precum în edițiile trecute de campionat - a fost tensionat și foarte disputat. Spiritele s-au încins nu o dată, pe fondul deciziilor de arbitraj care au nemulțumit tabăra petrolistă și, pe alocuri, cea vizitatoare. Victoria a fost în cele din urmă adjudecată de vicecampionii en-titre, însă, din păcate, diferența nu a putut depăși handicapul înregistrat în tur (58-75). Astfel încât, în cazul egalității de puncte la finele returului, ploieștenii ar aborda play-off-ul dintr-o postură privilegiată.

Partida a fost controlată, indiscutabil, de echipa-gazdă. Aceasta se va găsi la un pas de fericire, ajungând să conducă în sfertul doi cu 37-20 (min. 14), recuperând, așadar, diferența de 17 puncte de la Ploiești. Până în acel moment, rezultatele vor oscila în jurul unor avantaje de 6-9 puncte: 8-2 (min. 3), 13-5 (min. 4), 16-9 (min. 6), 23-14 (min. 9), respectiv 26-18 (min. 10), scor cu care se încheie prima repriză. Sfertul secund debutează fulminant, avantajul formației locale crescând simțitor. Totuși, la situația prezentată mai sus vor interveni destule ratări, existând o stare de nervozitate pe suprafața de joc și în tribune (secundul Vegăi Soced, Bogdan Rădulescu a intrat în conflict cu spectatorii, iar președintele West Petromului, Dinu Puf a fost avertizat pentru proteste adresate arbitrului Radu Vaida). Arădenii nu reușesc să speculeze ocazia favorabilă, adversarii apropiindu-se pe tabelă (39-30, scor la pauză).

La reluare, încurajați de cei aproximativ 900 de spectatori, petroliștii forțează și duc rezultatul foarte aproape de „cota" dorită. Va fi 50-36 (min. 26), apoi 52-38 (min. 28) și 57-41 (min. 30), în urma unei „triple" realizate de Marjanovic. Dar partenerii de întrecere rezistă. Sfertul se termină la 57-44, în continuare scorul devine 63-48 (min. 33) - deci din nou speranțe - și 66-53 (min. 35). Aici își intră în rol coșgeterul meciului, Arnautovic, prin care Vega Soced se „cațără" până la 69-66, în ultimul minut. La final va fi 72-68, adică o victorie importantă care, paradoxal,... nu putea fi sărbătorită.

Au evoluat: Marjanovic 21 (3x3), Alexe 16 (1x3), Burlacu 12, Apostol 12, Veres 10, Szijarto 1, Spasojevic, respectiv Arnautovic 24 (2x3), Ilie 14, Iheadindu 8, Toader 6, Chiran 6, Dan 5 (1x3), Pălli 3 (1x3), Constantin 2. Au arbitrat cu greșeli Șerban Dabija (București) și Radu Vaida (Oradea). **Observator F. R. B.:** Ion Olaru (București).

ADRIAN HĂRȚĂU

ANTRENORUL PETRICEVIC ȘI-A ANUNȚAT DEMISIA

La încheierea meciului West Petrom Arad-Vega Soced Ploiești, antrenorul Dragan Petricevic a declarat presei că demisionează din funcția de „principal" ale echipei arădene. Petricevic apreciază că este principalul vinovat pentru răsturnarea de scor din acest joc: „Sunt vinovat deoarece nu am învins la măcar 17 puncte diferență. Deplasarea București-Arad a fost foarte obositoare. După meciul din Capitală cu Dinamo, jucătorii au ajuns la Arad joi seara, la orele 23,00. Trei dintre ei au avut contuzii și nu a existat timp pentru revenire și refacere. Cât privește arbitrajul, este problema conducerii clubului, nu a mea. Locul 4 este un insucces. Preiau întreaga responsabilitate. Demisia este irevocabilă, o voi înainta luni dimineața conducerii. Urez succes baschetului arădean."

ADRIAN HĂRȚĂU

***

Din câte am aflat ieri, Dragan Petricevic a fost totuși confirmat în funcția de antrenor principal al West Petromului, în urma unei discuții la care au fost prezenți președinții Dinu Puf și Dan Gabriel Boric, lămurindu-se astfel problemele. Vom reveni.

„MEMORIALUL LADISLAU BROSZOVSKY" A FOST CÂȘTIGAT DE ECHIPA TEDY TRANS

● UTA putea alinia și colegi ai regretatului fotbalist arădean

Timp de două zile, sâmbătă și duminică, la Sala Sporturilor „Victoria" din Arad s-a desfășurat „Memorialul Ladislau Broszovsky" la mini-fotbal, pentru echipe de old-boys. Au participat opt echipe, împărțite în două grupe, după cum urmează: **Grupa A:** Tedy Trans, F. C. Bihor, Szabo Trans (Ungaria), Corvinul Hunedoara. **Grupa B:** F. C. UTA, N. K. Obranovek, Venus Arad, „Poli" Timișoara.

Organizată în duet, de F. C. UTA și Tedy Trans, competiția a fost una spectaculoasă, cu meciuri tari, interesante, care a plăcut celor aproximativ 150 de spectatori prezenți în fiecare zi de jocuri. Mai mult decât atât, la startul „Memorialului Ladislau Broszovsky" s-au aliniat nume cunoscute ale fotbalului românesc: Petcu, Gabor, Nicșa (Corvinul), Târlea, Lucaci (UTA), Cigan (F. C. Bihor), Grigorescu, Lajos („Poli" Timișoara), ultimii doi arbitri, cu specificația că Nicolae Grigorescu a participat la ultimul Campionat Mondial și European, iar de vineri îndeplinește funcția de președinte al Comisiei Centrale de Arbitri, din cadrul FRF.

Din păcate, dintr-un incident minor s-a creat un adevărat caz. La meciul dintre Venus Arad și „Poli" Timișoara (4-0), Grigorescu s-a enervat pe prestația arbitrului Marcel Vida, iar de aici și până la scandal nu a mai rămas decât un pas. Șeful C. C. A. s-a supărat și pe cei de la Venus Arad, care ar fi folosit mai mult de doi jucători sub 30 de ani (așa cum prevedea regulamentul) și a amenințat cu boicotarea turneului de către „Poli".

După ce Dan Alexandru și Dorin Vătran s-au milogit la Grigorescu, acesta a acceptat ca „Poli" să rămână în competiție,însă el a mai jucat doar un meci, contra celor de la Obranovek, fără Vida arbitru, după care a plecat glonț spre Timișoara, împreună cu celălalt arbitru timișorean, Tiberiu Lajos.

Mai a fost de semnalat și faptul că Dan Alexandru s-a supărat pe destin, părăsind - din motive numai de el știute - banca tehnică a UTA-ei, echipă care putea să alinieze la start și câțiva colegi ai regretatului Gioni Broszovsky, însă interesele și la acest nivel sunt așa de mari încât îți vine să lași totul de izbeliște și să pleci, precum a făcut nea' Dan.

În rest, numai de bine! Toată lumea mulțumită, nici un reproș la adresa organizatorilor, mai pe scurt, totul a fost OK și - suntem convinși - ediția viitoare va fi așteptată cu interes de echipele participante.

Iată, în continuare, rezultatele tehnice, clasamentele finale și amănunte de la festivitatea de premiere:

Grupa A: Tedy Trans-F. C. Bihor 1-2, Szabo Trans-Corvinul 2-6, F. C. Bihor-Corvinul 2-2, Tedy Trans-Szabo Trans 3-1, Corvinul-Tedy Trans 3-5, Szabo Trans-F. C. Bihor 2-2.

Clasament: 1. Tedy Trans 6 p; 2. F. C. Bihor 5 p.; 3.Corvinul 4 p; 4. Szabo Trans 1 p.

Grupa B: F.C. UTA-Obranovek 0-1, „Poli" Timișoara-Venus Arad 0-4, Obranovek-„Poli" Timișoara 4-2, F. C. UTA-Venus Arad 1-1, „Poli" Timișoara-F. C. UTA 4-2, Venus Arad-Obranovek 4-1.

Clasament: 1. Venus Arad 7 p; 2. N. K. Obranovek 6 p; 3. „Poli" Timișoara 3 p; 4. UTA 1 p.

Finala mică: N. K. Obranovek-F. C. Bihor 3-1.

Finala mare: Tedy Trans-Venus Arad 3-2.

La festivitatea de premiere s-au acordat cupe și diplome la locurile 1-4, iar diplome au mai primit următorii:

Nicola Iovanovici (Obranovek) și Sorin Pop (F. C. Bihor) - cel mai combativ jucător.

Gheorghe Lazăr (Tedy Trans) și Laszlo Polasti (Szabo Trans) - cel mai frumos gol.

Marius Grăpan (Tedy Trans) - golgeter - 6 goluri.

Iulian Zaha (Venus) - cel mai bun portar.

Sorin Iancu (Venus) - cel mai bun jucător.

Lotul câștigătoarei, Tedy Trans, a fost următorul: Dronca, Turc-Pap, Bondar, Grăpan; I. Petcuț; Cean, Lazăr, Dănciulescu, Vancea, Halasz, Șter.

Sponsorii acestui turneu au fost: TDG, Belsirim, Lipomin, Autotech, Fox Impex, Birou Notarial Marcel Crișan, West Bank, Onețiu SRL, Tepro West, Indagrara, Com AB SRL, S.C. PAB România, S.C. Las Vegas, S.C. Petrom, S.C. Continental Astoria.

LEO SFÂRA
FLORIN COITA

Echipa câștigătoare, Tedy Trans Arad.

Nimic, la puțin fotbal

F. C. UTA - U. M. TIMIȘOARA 0-0

Rar mi-a fost dat să văd un meci amical atât de plictisitor și anost, precum cel de sâmbătă dimineața dintre F. C. UTA și U. M. Timișoara, două din fruntașele seriei a II-a a Diviziei B de fotbal. Cei vreo 300 de spectatori prezenți pe stadionul UTA, cu certitudine, au regretat banii pe bilet și timpul pierdut.

Cu aproape toți titularii în teren, F. C. UTA a reușit „performanța" de a nu-și crea nici o ocazie clară de gol în 90 de minute. Practic, elevii conjuncturalului antrenor principal Dan Mănăilă nu au arătat nimic, evoluția acestora fiind dezamăgitoare. Saturați de anti-fotbalul UTA-ei, unii spectatori au început să strige: **„Să intre grădinița de la Romvest"; „Să intre Clepe"; „Dacă bagă copiii, poate vedem și noi un gol"; „Titularii nu au înscris nici un gol în amicale, dar bani le trăbă!" etc.**

De partea cealaltă, timișorenii lui Aurel Șunda au arătat puțin fotbal. Nu prea mult, dar decât nimicul UTA-ei... Și dacă nu era portarul Mârne, oaspeții ar fi plecat acasă din postura de învingători. Acesta s-a opus în câteva rânduri golului, la ocaziile lui Săvoiu, Ritter și Botezatu.

Am plecat dezamăgiți de la stadion și ne gândim cu îngrijorare la viitorul UTA-ei. Cu așa joc nu am face față nici rigorilor Diviziei C. Cine are urechi de auzit... poate ia și oarecșe măsuri.

Formații

F. C. UTA: Mârne-Zaha, Găman, Porumboiu, Panin-Todea, Buhuș, Ciubăncan, Luca-Ad. Popescu, Fabian. **Au mai evoluat:** Șerb, Turcan, Rancz, Cioară, Mogoșanu, Ciba, Radu și Nădăban. **U. M. Timișoara:** Almășan-Briciu, Mada, M. Kovacs, Stoicov-Marișescu, Goșa, Botezatu, Călin-Săvoiu, Ritter. **Au mai jucat:** Ploscaru, Sârbu, Pava, D. Radu, Vlaicu, Goian și Fl. Bar.

Au oficiat trei arbitri cu burtă (vorba unui hâtru din tribună, arbitrii arădeni sunt singurii din țară ce au ca accesoriu obligatoriu... burta): Fl. Dumitru - centru, Dumitru Buică și Marcel Vida - asistenți.

DANIEL SCRIDON

DRĂGAN – DIN NOU PROTAGONIST

Echipa Dinamo București a învins, cu scorul de 6-0 (3-0) formația sud-coreeană Chum Nam Dragon, într-o partida amicală disputată sîmbătă, la Larnaca, în cadrul turneului de pregătire pe care îl efectuează în Cipru.

Golurile echipei dinamoviste au fost marcate de Niculae '10, Mihalcea '31 (p), '40, Claudiu Drăgan '50, '58 și Tameș '72.

Antrenorul dinamovist Cornel Dinu a folosit următoarea echipă: Prunea - Bolohan, Kiriță, Mihali, Năstase, Florea - I.Badea, Tameș, Arhire - Mihalcea, M.Niculae. Au mai evoluat: Cl.Drăgan, Onuț, Vlad Munteanu, Tîlvan, Aldea, Iordache și portarul Oltean.

Memorialul „NICOLAE DUMITRESCU"

FRONTIERA CURTICI - COMERA ARAD 2-1 (2-0)

Sâmbătă, ora 11,00. Teren Dorobanți, timp rece, spectatori 30. **Au marcat:** Călin - min. 20, Moțiu - min. 29 respectiv Gherase - min. 68.

Frontiera: Dobra (Sabău) - S. Suciu (Cotuna), Barbu, Maghici (D. Suciu), Crișan, Moț, Călin, Berar (Dogaru), Moțiu (Ungureanu), Burtea, Nescovici. **Antrenor:** Petru Mocuța.

Comera: Fador-Gherase, Fekete, Stein (Roman), Bangău (Ardelean), Ursoi (Burada), Popa (Mihnea), Ujvari (Ghimbir), Sandu, Balaj, Olariu (Pocei). **Antrenor:** Viorel Purcel.

Au arbitrat: Ioan Florea, Ioan Marta și Aurel Ionescu.

● Victorie meritată a „vameșilor", într-un meci al orgoliilor, în fața unei echipe, care depinde totuși prea mult de forma cuplului de atacanți Sandu-Balaj.

SORIN CAZAN

● În celelalte jocuri disputate în week-end:

Victoria Nădlac-West Petrom 1-2

Crișul Ch. Criș-Astra II Arad 4-3

Tricoul Roșu-F. C. Telecom 1-8

● Astăzi, în cadrul competiției, se dispută jocurile:

● F. C.Telecom-West Petrom - ora 15,30 - Stadion „Telecom"

● „U" Arad - F. C. Ineu - ora 11,00 Stadion „C.S.Ș. Gloria"

A.C.U. ASTRA ARAD - BAYERN TIMIȘOARA 2-0 (1-0)

Sâmbătă, pe terenul secund din Complexul Astra, echipa gazdă A.C.U. Astra a primit vizita ocupantei locului 4 în Divizia „D" Timiș, Bayern Timișoara. Arădenii au fost tot timpul la cârma jocului, impunându-se cu 2-0, prin două goluri marcate fiecare pe final de repriză, Roșca în minutul 41 în urma unei centrări a lui Bâgu și Pavel în minutul 91, la o fază în care l-a driblat și pe portarul Uzan. În afara celor două goluri, fotbaliștii antrenați de Marcel Coraș au pus în dese ori în pericol poarta timișoreană, campionii ratărilor fiind Roșca (de două ori singur cu portarul), Corsenti (bară) sau Bogoșel care a ratat un penalty în partea a doua a jocului. Excluzând faptul că terenul a fost foarte denivelat îngreunând apariția spectacolului fotbalistic, meciul a constituit un bun antrenament pentru „vagonari".

Conduse la centru de Răzvan Cadar, au evoluat următoarele garnituri: **A.C.U. Astra:** Irimia-C. Vizitiu, Oprean, Bogoșel, Bâgu-Kovacs, Aslău, Schmidt, Roșca-Plisca, Pavel. **Au mai jucat:** Rus, Corsenti, Oiță, Oraș, Văleanu și Omuț. **Antrenor:** Marcel Coraș. **Bayern:** Mincă-Turcuș, Goanță, Nistor, Zbârcot-Botezatu, Bengău, Haussler, Măgurean-Chirițoiu, Toma. **Au mai jucat:** Uzan, Golea, Biță, Isam, Bona. **Antrenor:** Octavian Popescu.

În joc amical, disputat ieri: Caromet Caransebeș - West Petrom Arad 3-4.

LUCIAN DĂNILĂ

TELECOM ARAD-MINERUL CERTEJ 3-1 (3-0)

Sâmbătă dimineață, pe o vreme primăvăratică, Telecom Arad a întâlnit o colegă divizie, Minerul Certej, într-un meci de verificare disputat pe terenul din Micălaca. Primul test mai serios al elevilor lui Gigi Borugă din acest an a scos la iveală o echipă telefonistă în mare formă, capabilă să impună un ritm ridicat de joc, cu un pressing asfixiant încă din terenul adversarului.

În prima repriză, atâta timp cât titularii au fost pe gazon, hunedorenii abia au trecut mijlocul terenului, pe lângă cele trei goluri, Telecomul creându-și și alte mari ocazii de a înscrie. Volocaru a deschis tabela din penalty, Militaru a pus balonul la vinclu din interiorul careului, iar Sabou a prins un șut cu pământul, care nu a mai putut fi parat de portarul oaspeților, 3-0 după 45 de minute. Despre Minerul Certej trebuie spus că, în primul mitan, a aliniat cinci jucători de la „decedata" divizionară B, Cetate Deva, însă chiar și așa „minerii" nu au putut face față iureșului „telefonist".

După pauză, antrenorul arădenilor, Gigi Borugă, a introdus pe teren echipa a doua, formată în majoritatea ei din jucători tineri, dar struniți de experimentații Grad, Ardelean și Volocaru. Garnitura a doua „telefonistă" nu s-a mișcat rău, a construit câteva ocazii de gol, dar a și primit unul de la Gigi Ștefan, pentru concluzia partidei: 3-1, rezultat final.

Forma arătată de Telecom înainte cu trei săptămâni de la reluarea campionatului Diviziei C nu poate decât să ne bucure. Lupta pentru promovare cu „U" Cluj nu este încă pierdută, mai sunt cincisprezece meciuri, în care arădenii pot demonstra întreaga lor valoare. Din păcate, jucătorul lui Poli, Dan Stupar, nu va putea da o mână de ajutor în retur, timișorenii cerând 8.000 DM pentru un împrumut la Telecom până în vară, sumă considerată exagerat de mare chiar și pentru un fotbalist de talia lui Stupar. Pentru amatorii de statistică prezentăm caseta partidei de sâmbătă.

Telecom: Sabău (Marinca, Boiți) - Toma (Szellelki), Barna (Aldea), Grad, Militaru (Țambor), Oprescu (Maghici), Szylier (Gligor), Corinda (C. Borugă), Sabou, N. Mitu (Ardelean), Volocaru.

M. Certej: Dobre (Ciubotariu) - Fartușnic (Varga), Bozga, Sterian, Filip (Ambruș), Mâgnea, Tănase (Scurtu), Oculișan, Tăgârță (Dobrăscu), Naniu, Gigi Ștefan.

Au arbitrat: Mihai Manușov - centru, ajutat de Mile Vidac și Lucian Țandără - asistenți.

CĂLIN MNERIE

Jucătorii Certejului au acuzat pressingul fotbaliștilor arădeni.

„S-AR PUTEA CA ARBITRILOR SĂ LE FIE FRICĂ DE PREȘEDINȚII DE CLUB"

– declară NICOLAE GRIGORESCU - președintele Comisiei Centrale de Arbitri din cadrul FRF

– D-le Grigorescu, de ce ați acceptat funcția de președinte al C.C.A., după toată tevatura de până acum?

– E destul de simplu! S-a ajuns într-o situație de impas, iar insistențele președintelui Mircea Sandu și a secretarului general Adalbert Kassai, cărora le port mult respect și considerând că eu sunt ultima soluție, am acceptat postul. Apoi, să nu uităm, fotbalul mi-a dat multe satisfacții, sunt arbitru FIFA, iar acum s-a ajuns în situația de a da înapoi fotbalului ce am primit.

– De ce credeți că a fost atâta scandal până acum, pe tema președintelui C.C.A.?

– Consider că scandalul a fost amplificat de mass-media, făcându-se dintr-o numire un adevărat caz. Totul se putea rezolva mai simplu, după demiterea lui Dan Petrescu, ori experiența cu Nicolae Pantea, printr-o numire a unui președinte, căruia să i se dea mână liberă. Datorită amplorii care s-a dat acestui scandal, comisia și-a pierdut credibilitatea și imaginea, iar acum trebuie să mă ocup de îmbunătățirea acestora, când ar trebui să pregătesc arbitri.

– Considerați că influența președinților asupra arbitrilor este așa de mare precum se vorbește?

– Nu știu dacă influența e așa de mare, însă s-ar putea ca arbitrilor să le fie frică de președinții de club, deoarece până acum totul se făcea prin Comitetul Executiv, acolo unde ei au pâinea și cuțitul în mână, iar arbitrii nu ajung la ele. Pentru ca lumea să înțeleagă mai bine cuvintele mele, trebuie spus că inclusiv lista pentru lotul FIFA trebuia aprobată de celebrul Comitet Executiv.

– Poate deveni Nicolae Grigorescu marioneta președinților de club?

– Sută la sută, nu! Primul pas l-am și făcut, ei nu mai votează nimic! După următoarea ședință a Comitetului Executiv, sper să găsim autonomia apropiată de regulamentele fotbalului din vestul Europei. În acest fel, președinții de cluburi nu mai pot decide nimic, iar arbitrii pot răsufla mai ușurați.

– Care va fi prima măsură de care se va ocupa Nicolae Grigorescu, după instalarea în scaunul de președinte al C.C.A.?

– Nu am venit în această funcție pentru a da cu barda, de cum am fost ales șef. Totuși, vreau să vă spun că nu voi accepta nici o încălcare gravă a regulamentului, deoarece cred că am știința și discernământul de a deosebi greșeala omenească de cea gravă, cu implicații.

– În final, d-le Grigorescu, care sunt prioritățile C.C.A.?

– Două sunt acestea! Definitivarea regulamentului activității arbitrilor și organizarea cursurilor cu arbitri de Divizia B și C, pentru începerea campionatului în cele mai bune condiții.

– D-le Grigorescu, vă mulțumim și vă urăm succes în noua activitate la care v-ați înhămat!

LEO SFÂRA

UNIREA ALBA IULIA - LA... JIDVEI

Pachetul majoritar de acțiuni al Clubului FC Apulum Unirea Alba Iulia, din seria a doua a diviziei B, a fost preluat, vineri, de firma producătoare de vinuri Jidvei.

Contractul de asociere dintre club și firmă a fost semnat la sediul Federației Române de Fotbal, producătorul de vinuri intrînd, pentru suma de 3 miliarde de lei, în posesia a 51 la sută dintre acțiunile clubului.

Patronul SC Jidvei SRL, Claudiu Necșulescu, a devenit președintele noului Consiliu de Administrație, iar președinte executiv a fost numit Ioan Mărginean.

Obiectivul propus de noua conducere pentru acest sezon este salvarea echipei de fotbal de la retrogadare, urmînd ca, în următorii ani, aceasta să vizeze promovarea.

Unirea Alba Iulia ocupă, înainte de începerea returului, ultimul loc din seria a doua a diviziei B.

Atletism

ADRIAN PESCARU S-A CALIFICAT LA FAZA FINALĂ

Baza sportivă „Gloria" a găzduit vineri etapa județeană a campionatului de aruncări lungi pentru juniori I, II și III.

Au participat sportivi de la cluburile C.S.Ș. L.P.S. Arad, C.S.M. Arad și Asociația Atletismul Arădean, întrecerea fiind coordonată de profesorii Gheorghe Mărginean, Traian Magheru, Constantin Miclea și Decebal Spânu.

La proba de aruncare a discului s-au înregistrat următoarele rezultate:

Juniori I - băieți: 1. Adrian Pescaru: 42.01 m; **Juniori II - băieți**: 1. Ioan Bulzan: 34.20 m; 2. Adam Horvath: 29.70 m; **Juniori III - băieți:** 1. Lucian Leghede: 36.08 m; 2. Cristian Coloman: 31.14 m; 3. Radu Dăbâca 26.42 m. **Juniori III - fete:** 1. Georgia Mândru: 24.52

A doua probă a concursului a fost aruncarea suliței.

Rezultate: **Juniori I - fete:** 1. Teodora Petraș: 43.28 m; 2. Diana Corbei: 32,12 m; **Juniori II - fete:** 1. Rus Cornelia: 19,76 m; **Juniori II - băieți:** 1. Raul Faur: 45.42 m; 2. Norbert Toth: 29.40 m; **Juniori III - fete:** 1. Andrada Neag: 27,46 m; 2. Georgia Mândru: 17.90 m; **Juniori III - băieți:** 1. Silviu Lucaci: 26,48 m; 2. Paul Blenteși: 24.93 m; 3. Flavius Crișan: 23,48 m.

Datorită rezultatului obținut de Adrian Pescaru la proba de aruncare a discului, acesta s-a calificat la faza finală care se va desfășura la București, în perioada 1-4 martie.

RADU ROMANESCU

STEAUA - CAMPIOANĂ LA HOCHEI

Echipa de hochei pe gheață Steaua București a cîștigat, sîmbătă, cel de-al 35 titlu de campioană națională, învingînd, cu scorul general de 3-0, formația Sport Club Miercurea Ciuc, în finala Ligii Naționale Connex, care s-a disputat după sistemul cel mai bun din cinci meciuri.

Formația Steaua a învins, sîmbătă, la patinoarul "Mihai Flamaropol" din Capitală, cu scorul de 4-3 (1-0, 1-0, 2-3), formația din Miercurea Ciuc, în cel de-al treilea meci al finalei campionatului național de hochei pe gheață. În primul meci al finalei, jucătorii steliști au învins, pe data de 10 februarie, în deplasare, cu scorul de 5-2, iar în ce-a de-a doua partidă, disputată vineri, la București, au dispus, cu scorul de 6-4, de formația Sport Club Miercurea Ciuc.

Karate

GAZDELE ȘI-AU TĂIAT PARTEA LEULUI ÎN CUPA „HAMONI DO"

Într-o organizare fără cusur, la Casa de Cultură a Sindicatelor s-a desfășurat - sâmbătă - Cupa „Hamoni Do" la karate, kata și kumite, ediția a VI-a. Aproape 300 de sportivi, de la 26 de cluburi din țară, s-au bătut pentru medalii, sub privirile președintelui IKA, Daniel Deac, prim-vicepreședintelui IKA, Gabriel Hajas, pionierul artelor marțiale din Arad, Mihai Botez și a invitatului special la această competiție, italianul Mirio Manini (7 DAN), antrenor al „națională" Slovaciei. Din Arad au participat șase cluburi: Hamoni Do, Tigers, Kamikaze, Bassai, Dinamo Sakura și Shodon Șagu.

Iată, în continuare, clasamentul final pe echipe: **1. Hamoni Do 61 p; 2. Universitatea Timișoara 49 p; 3. Shodan Șagu 24 p.**

Din cele șase cluburi arădene, doar Dinamo Sakura nu a obținut vreun loc I. Celelalte cluburi din orașul nostru au obținut locuri I, după cum urmează:

Gabi Szlaninka, Valentin Bora, Bogdan Lazăr, Robert Lebovits, Adriana Mateș, Bianca Bora, Denisa Nica și Lidia Gligor Maior (Hamoni Do).

Cristina Pasc, Alexandru Miclăuș, Ștefan Roman și Cosmina Tălmaciu (Shodan Șagu).

Tibi Csecs și Sorin Aștefănesei (Bassai).

Ștefan Stoian și Daniel Vați (Kamikaze).

Georgian Bodrojan (Tiger).

Așadar, elevii antrenorului Geo Marc și-au tăiat partea leului, reușind să obțină cele mai multe medalii de aur.

La finalul competiției, președintele de la „Hamoni Do", dl. Ioan Cristea ne-a declarat: „Mă bucur pentru reușita organizării acestei competiții, lucru pe care l-a remarcat și italianul Manini. Acest fapt ne încurajează pentru viitor și - sigur - va exista, anul viitor, o a șaptea ediție a acestei Cupe. Prezența președintelui IKA și a primvicepreședintelui IKA, Daniel Deac respectiv Gabriel Hajas cred că vorbește de la sine despre valoarea acestei competiții."

Vom reveni cu amănunte în ziarul nostru de mâine.

LEO SFÂRA

SSI-RAMSES
Societatea de Servicii Informatice - Ramses S.A. Arad
Microsoft Certified Solution Provider

Vă invită la modulul de CURSURI DE INIȚIERE ÎN UTILIZAREA CALCULATOARELOR PC.

Cursurile se vor organiza după următorul program:

26 feb. – 02 mar. 2001 **Modulul Word 2000** orele 08 – 11
05 mar. – 16 mar. 2001 **Modulul Windows 98** orele 11 – 15
05 mar. – 23 mar. 2001 **Modulul Windows 98** orele 15 – 19

Modulul **Word 2000** vă ajută la descifrarea celui mai performant program pentru tehnoredactare. Pentru acest modul se recomandă cunoștințe de operare în sistem Windows.

Modulul **Windows 98** este destinat persoanelor care sunt la primul contact cu un calculator personal sau persoanelor care doresc să-și perfecționeze cunoștințele despre utilizarea calculatoarelor personale.

Cea mai moderna sală de cursuri din Arad, singura care respectă standardele Microsoft, acces la Internet, videoproiector toate acestea vă asteaptă la noi.
Nu mai întârziați nici un moment.

Pentru informații și detalii vă rugăm să ne contactați la **tel 057.256579, 256592, 095-632821** e-mail: ssi@ramses.ro sau la sediul firmei în Arad, str. Horia nr.7 .

DAME de companie

În Arad, tinere sexy, rafinate, oferă companie, contacte și masaj erotic.

Informații și programări 24h/24h la tel.: 8-911-77

ANUNȚ PUBLICITAR

În calitate de lichidator înscris în Registrul Comerțului Arad, ***firma UNIVERSAL PROCESS EQUIPMENT,*** *Inc. cu sediul în Roosevelt, New Jersey, USA, reprezentată prin S. C. EXPERT S. A. Arad, anunță scoaterea la vânzare prin licitație publică deschisă cu strigare a următoarelor active și bunuri neadjudecate la licitațiile anterioare, aparținând societății* ***ARCHIM S. A. Arad,*** *cu sediul în România, com. Vladimirescu, jud. Arad, tel. 057-514940, 057 514915, fax 057 514935*

Nr. crt.	Denumirea activului	Descriere sumară a activului și a bunurilor componente	Preț pornire licitație total (mii lei)
1.	Dotare cantină - administrativ	Destinat pentru cantină (prepararea mâncării și linie cu autoservire) și dotări pentru birouri cu caracter administrativ (birouri de lemn - 28 buc., dulap cu vitrină - 2 buc., mese lemn - 2 buc., rafturi pentru arhivă - 7 buc., dulapuri metalice pentru vestiar - 27 buc., târgi sanitare - 22 buc., sirene electrice - 3 buc., tuburi oxigen și bioxid de carbon 7 buc. etc.	164.800

Bunurile scoase la vânzare sunt:

2. Materiale pentru laborator și atelier aparate de măsură și automatizare - se vor vinde în bloc - cu prețul de pornire licitație de 5.185.000 lei

3. Dispozitiv de ridicat DRL 3,2 tf 11 buc., preț de pornire licitație 1.500.000 lei/buc.

De asemenea scoate la licitație

4. Argint pur sub formă de lână pentru analize 1,3 kg, preț de pornire licitație 36.000.000 lei

Prețul menționat nu cuprinde TVA aferent.

Componența detaliată și bunurile pot fi vizitate la sediul societății ARCHIM în toate zilele lucrătoare, între orele 10,00 și 14,00, până în preziua licitației.

Licitația de vânzare va avea loc la sediul ARCHIM S. A., în data de **7 martie 2001 ora 10,00,** în ordinea din lista de mai sus.

Metoda de licitație este deschisă cu strigare, licitația desfășurându-se în conformitate cu prevederile Legii 99/99 titlul I, respectiv Normele Metodologice din HG 450 publicate în MO 295/24.06.1999. Pot participa la licitație persoane fizice și juridice române sau străine care îndeplinesc condițiile prevăzute în HG 450/99 și **depun până în preziua licitației, adică 6 Martie 2001 orele 15,00,** toate documentele prevăzute în Norme precum și garanția și taxa de participare la licitație pentru active și bunuri.

Garanția de participare la licitație este de 10% din valoarea de pornire a licitației, pentru fiecare activ și bunuri în parte. După desfășurarea licitației, garanția se restituie integral tuturor participanților, cu excepția celor selectați, cărora li se va deduce această garanție din prima plată a prețului după adjudecare. În caz de nesemnare a contractului de vânzare/cumpărare din vina cumpărătorului, garanția nu se restituie.

Taxa de participare la licitație, care trebuie plătită de către toți participanții și nu se restituie în caz de neadjudecare este de 1.000.000 lei pentru fiecare participant la activ.Pentru bunuri nu se plătește taxa de participare.

Informații suplimentare cu privire la desfășurarea licitației se pot obține la sediul ARCHIM ori prin tel. 057-514915, 057-259740

(5914865)

Noi locuri de muncă la Leoni Wiring Systems Arad

18.000 angajaţi în întreaga lume
Clienţi principali: Rover, Land Rover, General Motors, Porsche, Rolls Royce, Daimler Chrysler, Audi / VW

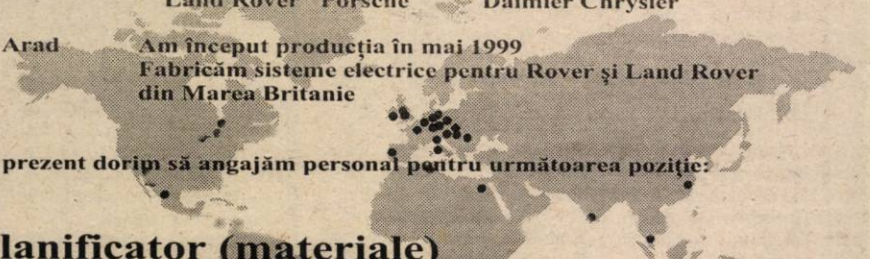

În Arad
Am început producţia în mai 1999
Fabricăm sisteme electrice pentru Rover şi Land Rover din Marea Britanie

În prezent dorim să angajăm personal pentru următoarea poziţie:

Planificator (materiale)

Responsabilităţi:
- Să se asigure că materialele sunt disponibile pentru realizarea planului de producţie
- Menţinerea legăturii cu compania din Marea Britanie pentru a se asigura că lipsurile de materiale sunt identificate şi expediate

Experienţa şi pregătirea necesară:
- să aibă iniţiativă şi să fie puternic motivat
- cunoştinţe de limba engleză, scris şi vorbit
- cunoştinţe de operare PC – Excel, Access, Word
- bune abilităţi numerice şi de comunicare.

Dacă sunteţi interesat
Completaţi un formular de candidatură şi ataşaţi o fotografie şi o scrisoare de recomandare la sediul nostru din Str. Poetului nr 105-107, Arad, până în data de 23 februarie 2001 .

Aceste posturi reprezintă o posibilitate de a vă alătura unei importante companii multinaţionale şi oferă excelente oportunităţi în carieră. Sediul nostru se extinde şi noi oportunităţi vor apărea întrucât producţia în România va creşte în următoarele 12 luni.

THE QUALITY CONNECTION
LEONI
Wire · Cable · Wiring Systems

Tehnologia care produce®

NOI VĂ OFERIM, DUMNEAVOASTRĂ ALEGEŢI

HIBRIZI de PORUMB
Helga, Monessa, PR39K09, Clarica, Raissa, PR39D89, PR38F70, Monalisa, PR38P05, Danella, Stira, Marista, Evelina, Pura, PR37M81, PR37J99, PR37M34, PR37K55, Vasilica, Colomba, Florencia, PR37P12, PR35R57

HIBRIZI de FLOAREA-SOARELUI
PR64A54, Lucil, Trentil, PR63A82, Lympil

SOIURI de SOIA
Casimir, Clamir

Relaţii la:
- Chioreanu Cosmin - Director de Vânzări; tel./fax: 057/257150; mobil: 095-122989
- SC Prodagro- Bian Arad, tel.: 057/288000; 057/288100; fax: 057/288727; 057/288306

eta - 2u computer
- Calculatoare
- Imprimante
- Retele
- Soft
- Service

OFERTĂ SPECIALĂ
CARCASĂ ATX 230W
PLACA DE BAZĂ
Acorp ALI Bus 100 AUATX
AMD K6-2 500MHz + cooler
HDD 10.2GB UDMA
Placa Video S3 Trio 4 MB
FDD 3,5"/1.44MB
SDRAM 32MB PC100
MONITOR 15"
TASTATURA
MOUSE + PAD
419 USD + TVA
ARAD, CLOSCA 2
Tel./Fax.: 251838
INTRARE DE PE B-DUL REVOLUTIEI

Nu ai bani? Îţi dăm noi!

Participă la programul de împrumuturi tip CAR, „PRO-DOMUS" şi vei cumpăra locuinţa, autoturismul sau orice alte produse, în câteva luni, cu comision de 4 % pe an şi rambursare în maximum 10 ani.

Tel. 057/254.399.
Adresa: Str. I. C Brătianu (fosta 30 Decembrie) nr.11.
(5914357)

Prinţesa MAGIEI ALBE s-a reîntors în Arad

Celebra tămăduitoare ELVIRA din Arad

la cerere pentru a vindeca multe persoane cu diferite boli şi probleme sufleteşti.

Această doamnă a reuşit să trateze boli diferite cum ar fi: epilepsie, impotenţă, scoate argintul viu, face bine şi tratează boli de piele, aduce noroc şi prosperitate în case şi afacerile oamenilor; alină suferinţa trupească şi sufletească în orice situaţie gravă.

Dacă doriţi să o contactaţi pe CEA MAI AUTENTICĂ TĂMĂDUITOARE ELVIRA o găsiţi la numărul de telefon 093.769.216 sau la 057/252.351.

Sunt Cristian Palotă din Oradea şi ţin să-i mulţumesc d-nei Elvira din Arad, pentru că am fost legat şi nu puteam să mai am relaţii cu soţia şi eram în pragul despărţirii şi nu ne mai înţelegeam în casă şi nu ne mai mergea nimic bine, pentru că aveam farmece şi blesteme în casă. Vă mulţumesc din suflet pentru tot ce aţi făcut pentru familia mea, pentru că acum ne înţelegem foarte bine. Cine vrea să o sune pe doamna Elvira să sune cu încredere, că rezultatele sunt garantate la telefoanele **093.769.216** sau **057-252.351.**

Mă numesc Szvetlana Tutuiagă din Lipova şi mulţumesc doamnei Elvira din Arad pentru că mi-a lecuit băiatul de beţie. Era foarte rău, nu ne mai înţelegeam deloc cu el din cauza răului făcut, iar doamna Elvira de la prima şedinţă l-a lecuit şi sunt foarte mulţumit. Cine vrea să apeleze la serviciile doamnei Elvira, să sune la **093.769.216 sau 057-252.351.**

Simona Farcaş din Chişineu-Criş. Îi mulţumesc d-nei Elvira, celebra prezicătoare pentru binele care a reuşit să-mi facă. Eram în pragul disperării. Soţul meu cu care sunt împreună de 20 ani nu dorea să mă mai vadă, nici pe cei trei copii ai noştrii din cauza farmecelor făcute rău-făcătoare. Prezicătoarea Elvira mi-a adus soţul acasă şi suntem fericiţi, nu am cuvinte să-i mulţumesc.

Sunaţi la telefoanele 093.769.216 sau 057-252.351.

(5914797)

OFERTE SPECIALE MONSANTO 2001

4+1 gratis !

4 la fel, **4** diferiţi sau **4** în orice altă combinaţie, **4** saci de hibrizi de porumb ultraperformanţi Durandal, Perceval, DK 386 sau DK 527 îţi aduc pe loc un sac de hibrid de porumb Aral GRATIS!

NOU * NOU * NOU * NOU * NOU

4 bidoane de erbicid Harness® (bidoane de 5 l fiecare) îţi aduc GRATUIT un sac de hibrid de floarea soarelui Flamme!

Pentru detalii şi comenzi, sună acum la Monsanto România S.R.L. - (01) 230.55.80

Profită şi tu!

Winchester
te așteaptă la CAȘA!

Vrei să câștigi? E foarte simplu:

1. ***Adună 3 pachete goale de Winchester de 20 de ţigarete*** *(la această promoție participă pachetele de Winchester Full Flavor - Cartonat şi Necartonat, Winchester Lights şi Winchester Menthol).*
2. *Scrie pe o foaie de hârtie numele şi prenumele tău, data naşterii, seria şi numărul actului de identitate, adresa şi numărul de telefon* ***plus*** *răspunsul corect la întrebarea:* ***Câte pachete goale de Winchester trebuie să aduni pentru a participa la promoția "Winchester te așteaptă la CASĂ" ?***
3. *Pune foaia de hârtie.cu toate datele completate, împreună cu cele 3 pachete goale de Winchester într-un plic timbrat şi trimite-l la CP 22 OP 83 Bucureşti, până la data de 20.04.2001, data poştei.*

Asta e tot! Dacă vrei să ştii mai multe detalii, te aşteptăm la numărul de telefon 01/203.61.31 *(convorbire taxată cu tarif normal). Această promoție se desfăşoară între 12 februarie - 20 aprilie 2001, în fiecare dintre următoarele județe: Alba, Arad, Bacău, Bihor, Botoşani, Brăila, Buzău, Caraş-Severin, Cluj, Dâmbovița, Gorj, Hunedoara, Iaşi, Maramureş, Mehedinți, Neamț, Olt, Sălaj, Satu Mare, Sibiu, Suceava, Teleorman, Timiş, Vaslui, Vrancea.*

Dir.Cons.CEE 89/622: "Tutunul dăunează grav sănătății"

PACHETE TEHNOLOGICE MONSANTO 2001

2 mai mic ca 1+1??!

Da, pentru că pachetul este mai profitabil decât produsele achiziționate separat !

PORUMB

2 SACI PORUMB +
1 BIDON ERBICID GUARDIAN® (5 L)
pentru 2 ha

Pachet tehnologic	Preţ în condiţii de plată la livrare	Preţ în condiţii de creditare
Aral	135$	146$
DK 386	153$	165$
Perceval	153$	165$
DK 527	153$	165$
AW 641	146$	157$
Durandal	153$	165$

FLOAREA SOARELUI

1 SAC FLOAREA SOARELUI +
1 BIDON ERBICID HARNESS® (5 L)
pentru 2 ha

Pachet tehnologic	Preţ în condiţii de plată la livrare	Preţ în condiţii de creditare
Flora	126$	136$
Flores	126$	136$
Fleuret	126$	136$
Florena	126$	136$
Rigasol	135$	146$
Fly*	135$	146$

* **în special** pentru zonele infestate cu lupoaie *(Orobanche Cumana)*, rasa E.

SOIA ROUNDUP READY®

PACHETUL CONȚINE ȘI TRATAMENT CU NITRAGIN
Pachet tehnologic SOIA ROUNDUP READY® preț -160$

Pentru detalii şi comenzi, sună acum la Monsanto România S.R.L. - (01) 230.55.50

Profită şi tu!

CEA MAI TARE OFERTĂ A MILENIULUI !

Oferta CONNEX:
10 minute gratuite - 12 luni pentru convorbirile în rețeaua CONNEX din timpul săptămânii, pentru abonamentul CONNEX CENT și prima lună fără plata abonamentului, pentru toate celelalte abonamente CONNEX.
- taxare la secundă pentru toți utilizatorii cu abonament sau cartelă reîncărcabilă.

Bd. Revolutiei nr.83 in incinta MAGAZINULUI COMSIM LG.
TEL. 092/292596

dealer autorizat CONNEX

SC DIANET COMPUTERS SRL

MATRIMONIALE

CĂSĂTORII în GERMANIA pentru DOAMNE-DOMNIȘOARE serioase, drăguțe. Sunați cu încredere, telefon 279251 sau 093.207.324. (3826)

VÂNZĂRI APARTAMENTE O CAMERĂ

Vând garsonieră Bușteni, îmbunătățită. 10.500 DM. Telefon 253364. (3625)

Vând garsonieră, str. Poetului P3, parter, neîmbunătățită, preț 7.500 DM. Telefon 093.631.003. (3654)

Vând garsonieră, str. Ursului, faianță, gresie, glet, lavabil. Telefon 286225. (3640)

Vând urgent garsonieră + garaj, 6 Vînători. Telefon 221721; 223016; 095/623.771. (3819)

VÂNZĂRI APARTAMENTE DOUĂ CAMERE

Vând 2 camere Vlaicu, etaj I, 12.600 DM. Telefon 253364. (3625)

Vând 2 camere ultracentral, parter, ideal cabinet, birouri, 24.000 DM. Telefon 253364. (3625)

Vând apartament 2 camere, confort I, decomandat, ultracentral. Telefon 250516, orele 14-17. (3615)

Vând apartament cu 2 camere, Aradul Nou. Telefon 095 489 413. (3694)

Vând apartament 2 camere, Alfa. Telefon 057-275336. (3826)

Vând apartament 2 camere (la casă) cameră hol, bucătărie, hol, baie, (încălzire gaz), spait, pivniță, garaj, central, (bun firmă, birouri, etc.), 55.000 DM. Telefon 237048. (3825)

Vând apartament 2 camere îmbunătățit, Vladimirescu, bloc B6, ap. 3, str. Libertății. Informații telefon 514195, 095.826.390. (3843)

Vând apartament 2 camere, Confecții, 71 mp, acoperis garanție, bloc contorizat, ocupabil imediat, 10.500 DM. Telefon 243082, 095 436 133. (3586)

Vând apartament 2 camere, îmbunătățit, Șofronea. Telefon 416293. (3735)

Vând apartament 2 camere, Vlaicu, Fortuna, etaj 3/10, 8.500 DM - 9.500 DM. Telefon 279718; 094/542.931. (3971)

Vând apartament 2 camere, parter, Micălaca 700, uși schimbate, parchet, etc, 12.500 DM. Telefon 279718, 094.542.931. (3971)

Vând apartament 2 camere, confort I, sport, decomandat, etaj III, bloc X6, Vlaicu, contorizat, gresie, faianță, parchet, totul nou, plus garaj. Telefon 243180, 094.888.097. (3975)

VÂNZĂRI APARTAMENTE TREI CAMERE

Vând apartament 3 camere, Vlaicu, 16.500 DM, negociabil. Telefon 057-242177; 092.622.872. (3606)

Vând apartament 3 camere, decomandate, 95 mp, două balcoane închise, scară contorizată, Aradul Nou, 16.500 DM. Telefon 288346.(3600)

Vând urgent apartament 3 camere, confort I, 17.500 DM. Telefon 240753. (3650)

Vând apartament 3 camere, Micălaca bl. 708, et. III. Telefon 095.843.085; 094.577.066. (3648)

Vând apartament 3 camere, îmbunătățit, decomandat, zona Delta, Micălaca sau schimb cu apartament 2 camere. Telefon 279409, orele 17-20. (3915)

Vând apartament ultracentral, 3 camere, garaj. Telefon 285118, 095 581 058. (3944)

Vând urgent apartament 3 camere și mobiă tineret (Vlaicu). Telefon 095/909.522. (3938)

VÂNZĂRI APARTAMENTE PATRU-CINCI-ȘASE CAMERE

Vând urgent apartament 4 camere decomandate, etaj III, zona 500 Micălaca. Telefon 255488, 092.237.557. (3754)

Vând apartament 4 camere, zona Grădiște. Telefon 223718. (3713)

Vând apartament 4 camere + garaj, A. Vlaicu, bl. I1, et. 1/8. Telefon 057-273337, 095 628 725. (3913)

VÂNZĂRI CASE

Vând (schimb) casă în VLADIMIRESCU, anexe, toate utilitățile, încălzire centrală pe gaz, telefon, grădină, teren agricol extravilan. Informații telefon 257130 sau 092.663.275.

Vând casă mare, 3 camere, grădină, nr. 359, Zimand Cuz. (2944)

Vând casă Grădiște, 3 camere, bucătărie, atelier, canalizare, curte betonată, 37.000 DM, negociabil. Telefon 092 729 953. (3010)

Vând casă central cu spațiu comercial amenajat, diferite activități. Telefon 279390. (3815)

Vând casă tip vilă, în comuna Sântana, str. Oituz nr. 15. Telefon 057-462412, 093 657 577. (3679)

Vând casă cu grădină 720 mp, str. Retezat nr. 12. Telefon 092.295.340. (3829)

Vând casă mare, curte și grădină mare, gaz. Telefon 240340. (3912)

Vând casă P+1 Vlaicu. Telefon 092.344.823, orele 8-18. (2806)

Vând casă în Vladimirescu, 4 camere, dependințe, anexe, gaz metan, și grădină, avantajos și negociabil. Telefon 282733; 095.783.066. (3204)

Vând casă cu 3 camere, hol mare, băi, bucătărie, terasă închisă, grădină, apă, telefon, gaz, cablu TV, Chișineu Criș, str. Prunului nr. 15. Telefon 057-520561 între orele 18-22. (5334882)

VÂNZĂRI SPAȚII

Vând (închiriez) SPAȚIU COMERCIAL 120 mp (sală servire, magazie, grup social), demisol, semicentral. Telefon 246727; 094.700.403.

Urgent! Vând spațiu comercial pe Strandul Neptun. Telefon 095.421.678. (3322)

Vând (închiriez) restaurant. Informații telefon 094.320.321. (3647)

Vând gheretă specific carne, Piața Miorița-Micălaca. Telefon 092.714.159. (3825)

Vând gheretă metalică, Câmpul Liniștii. Telefon 094 206 599, 095 825 077. (3729)

Vând urgent spațiu comercial sau producție, 540 mp plus apartament de serviciu 3 camere bloc, în Șiria. Telefon 094.545.778. (3842)

Vând convenabil GHERETĂ tip CPL. Telefon 092.721.469. (3890)

Vând restaurant ultracentral. Telefon 094.665.334. (3945)

VÂNZĂRI TERENURI

Vând TEREN INTRAVILAN 685 mp, utilități la stradă, 15 DM/mp. Telefon 092.239.242. (3854)

Vând loc casă 500 mp, str. Merfi și 4.000 mp cu cabană, loc pitoresc. Telefon 231806. (3737)

Vând loc casă cu grădină în sat Galșa. Telefon 531780. (3948)

VÂNZĂRI AUTO

Vând autoturism OPEL ASTRA, 1992; RENAULT LAGUNA, 1995, înmatriculate persoană fizică, stare perfectă. Telefon 092.237.792.

Vând Dacia Diesel, doi ani, consum 4,8 lt, tehnic și estetic ireproșabil, linie muzicală Sony CD, alarmă, preț 6.800 DM. Telefon 094.703.748; 057-274848. (3782)

Fără roți nu poți! 20% REDUCERE la toate tipurile de ANVELOPE. Telefon 259339; 094.706.321. (1284)

Vând Jeep de 1 an și două luni, cu toate opțiunile; vând microbuz Renault Trafic. Telefon 281924. (2636)

Vând VW Vento, an fabricație 1993 1,9 TD, culoare roșu, înmatriculat persoană fizică, preț 12.700 DM. Telefon 092.381.749. (3642)

Vând Nissan Patrol GR, an 1993, 2,8 T.D. 3 uși, negru, roll bar, halogene, cauciucuri noi, jenți aluminiu, instalație muzică Sony, înmatriculat persoană fizică, AR.02.GIP, preț 25.000 DM. Telefon 092.381.749. (3642)

Vând urgent 2 combine pentru porumb, import Franța. Telefon 092.210.857. (3771)

Vând semănătoare păioase SUP 29, stare bună. Telefon 265079. (3774)

Vând Dacia 1310, an 1986, stare foarte bună. Telefon 258279, seara. (3851)

Vând Fiat Regata, an 1985, Diesel sau benzină, persoană fizică, 2.100 DM negociabil, respectiv 1.600 DM negociabil. Telefon 093.198.107. (3871)

Vând Dacia 1300, stare foarte bună, 1.200 DM. Telefon 531030 după ora 19. (3867)

Vând Opel Vectra 1,6i, an 1993, ABS, servo, sistem antifurt, înmatriculat, 8.800 DM, fix. Telefon 092.273.759. (3761)

Vând anvelope second hand: 135, 145, 155, 165 R13. Telefon 273310; 094/568.818. (3752)

Vând ARO 244 Cîmpulung, stare perfectă de funcționare, preț 2500 DM, negociabil. Informații telefon 093/898.136, Zărand. (3723)

Vând Mercedes Cobra 240 Breck, stare perfectă de funcționare. Telefon 095/901.398. (3728)

Vând Audi A6, an fabricație 1996. Telefon 287662. (3835)

OCAZIE! Autoturisme și accesorii noi și la mâna a doua, direct din Germania, prețuri avantajoase. Telefon 092 949 838. (3878)

Vând plug cu țeavă pentru tractor. Telefon 095.366.276. (5352309)

Vând VW Polo, înmatriculat, cu CIV. Telefon 216667. (3951)

Vând TV 14D, motor Brașov, cu CIV, verificare 2001. Telefon 536790, Sânmartin nr. 263. (3949)

Vând Oltcit din 1989, defect, culbutori, stare impecabilă, 600 DM. Telefon 211646; 094.852.425. (3962)

Vând autoturism Renault 25 V6i, an fabricație '91, 2980 cmc, consum 10l/100 km, catalizator injecție electrică. Telefon 093.696.471. (3963)

VÂNZĂRI ELECTRO

Vând CASE MARCAT FISCALE și CÂNTARE ELECTRONICE, omologate. Telefon 282829; 272727. (f. 1834264)

Vindem PENTIUM I, 133 MHz, 32 RAM, 4,3 HDD, CD ROM, placă de sunet și boxe, monitor 15 SVGA, nou, Telefon 280260, 094 552 226. (3959)

Vindem FRIGIDERE cu congelator, noi, marca LG. Telefon 280260, 094 552 226. (3959)

Vindem TELEVIZOARE COLOR LG noi, diagonala 51, preț convenabil. Telefon 280260, 094 552 226. (3959)

Vindem TELEVIZOARE COLOR diferite modele. Telefon 280260, 094 552 226. (3959)

Vindem PENTIUM III, nou, 800 MHz, 128 MC, 30 GB, placă video, 32 MB, CD-ROM 48 x, placă sunet Siemens. Telefon 280260; 094.552.226. (3959)

Vindem COMPUTER 486 Compaq complet 1.800.000 lei. Telefon 280260, 094 552 226. (3959)

Vând ASPIRATOARE modele noi, la numai 400.000 - 600.000 lei. Telefon 259339; 094.706.321. (2719)

Vând TV color stereo cu telecomandă, la prețuri între 950.000 și 3.000.000 lei, oferim garanție. Telefon 259339; 094.706.321. (2719)

Vând mașină spălat automatică; televizor color; microunde; garanție. Telefon 284604. (3864)

Vând TV color diferite mărci, prețuri de la 1.000.000 lei; garanție. Telefon 289456; 092.239.242. (3854)

Vând mașini de spălat automate; combine frigorifice; congelatoare; televizoare color; modele noi, cu garanție. Telefon 251392. (3907)

Vând televizoare color Telefunken, Nokia, Normende, teletext, telecomandă. Telefon 264004. (3906)

Vând televizoare color diferite modele, cu garanție. Telefon 219365M 093/380.028. (3921)

Vând CLIMATIZĂRI AUTO și INTERIOARE, FRIGIDERE, CONGELATOARE, VITRINE. Telefon 092/556.562. (3697)

Vând vitrină frigorifică 1,80 m, 1.200 DM. Telefon 092.294.842. (3584)

Vând diferite TELECOMENZI pentru televizor (185.000 lei), video, satelit; componente electronice. Telefon 092.368.868; 095.794.894. (mp)

VÂNZĂRI DIVERSE

Vând contoare Zenner sub prețul pieței. Telefon 531373. (3668)

Vând POMI FRUCTIFERI diferite specii. Telefon 535058. (3667)

Vând PLASĂ GARD ZINCATĂ și NEAGRĂ, toate dimensiunile; CUIE; PLASĂ RABITZ; TABLĂ DECAPATĂ 0,4 și 1 mm; TABLĂ ZINCATĂ 0,4, ȚEAVĂ PĂTRATĂ, SÂRMĂ NEAGRĂ și ZINCATĂ, COTURI, BURLANE, str. Vrabiei, nr. 4. Telefon 289997. (3062)

Vând ROLETE PLASTIC import, ROLETE LEMN și JALUZELE verticale. Telefon 059-478503. (3350)

Vând plasă sîrmă zincată, Micălaca. Telefon 259892. (2179)

Vând BCA, blocuri ceramice, țiglă, uși, ferestre, PAL, placaj, PFL, bitum, carton asflatat, plăci azbociment, etc, str. Pădurii nr. 69. Telefon 211272, orele 8-17. (3480)

Vând POMI FRUCTIFERI, diferite specii și TRANDAFIRI, din Pepiniera Dorobanți, zilnic, orele 8-17. Telefon 535001 sau 094 519 481, ing. GLIGOR CAZAN. (3568)

Vând rolete lemn, rolete plastic, jalugatere (obloane) și uși de intrare pentru apartament. Telefon 095.380.320. (3827)

Vând făină BL 80, import Ungaria, 6.100 lei + TVA. Telefon 092 249 495. (3687)

Vând LEMNE FOC, esență tare, orice cantitate, la domiciliu. Telefon 214157 sau 245248. (3714)

Vând garaj autorizat, 6 Vânători. Telefon 094 206 599. (3729)

Vând construcție seră, completă, suprafață 500 mp. Telefon 093.198.107. (5915005)

Vând convenabil mobilă combinată, 2 sobe teracotă, sobă nemțească pe 6/77. Telefon 273532. (3868)

Vând SRL producție în funcțiune. Informații telefon 092.298.870. (3902)

Vând purcei aproximativ 50 kg, 1.500.000 lei și porc gras peste 160 kg, preț 30.000 lei/kg. Telefon 210181 sau 094.277.421. (3923)

Vând căței Dog german Arlechin vaccinați, deparazitați cu carnet de sănătate, vârsta 3 luni, preț 90 DM. Telefon 210181; 094.277.421. (3923)

Vând furaje Babolna Ungaria, Arad, str. Petru Rareș, nr. 38. Telefon 095.350.622 sau 095.632.533. (3929)

Vând ouă de găină pentru incubator, rasă de carne-ouă „Rosso", din Ferma „Sam" (spre Sântana), Arad. Telefon 280667; 242119. (2880)

NOU! Vând BCA și ȚIGLĂ produse de MACON DEVA la prețuri fără concurență. Orice cantitate! Telefon 054 - 211807; 094.524.456. (f.1834312)

Vând BOLȚARI diferite dimensiuni; convenabil. Telefon 094.507.339; 275551. (3569)

Vând COLȚARE, CANAPELE, DORMITOARE, FOTOLII, noi, convenabil. Telefon 094.507.339; 275551. (3569)

Vând 5.000 kg grâu, preț 5.000 lei/ kg. Localitatea Socodor telefon 215A. (5334877)

Vând mobilă + colțar cu 2 fotolii plus 2 canapele cu 2 fotolii. Telefon 057 - 211804; 095.350.595. (3409)

Vând EUROBOLȚARI TERMOIZOLANȚI, cu certificat calitate 300 x 250 x 200, 6.000 lei/ buc, 1 mc-420.000 lei. Telefon 281491, 092 381 750. (3784)

(Continuare în pagina 15)

(Urmare din pagina 14)

Vând adeziv gresie-faianță și glet pentru pereți. Telefon 094.855.838. (3750)

Vând BETON cu transport la domiciliu. Telefon 094.855.838. (3750)

Vând calorifere din oțel, noi, import Germania. Telefon 273310; 094.568.818, zilnic. (3752)

Vând lambriuri brad 54.000 lei/mp; parchet fag 120.000 lei/mp. Telefon 220427. (3748)

Vând țuică și vin de Mustafer și Risling. Telefon 467269. (5914858)

Vând sau închiriez garaj ultracentral. Telefon 287662. (3835)

Vindem betoniere 115lt, 250 lt, roabe, cărucioare, alte confecții metalice. Telefon 217121; 092.315.686. (3830)

Vând fân de calitate, baloți și vrac. Informații telefon 057-473365. (5914115)

Vând caserole din plastic pentru repicat răsad plante 6 x 6 cm și 7 x 7 cm, în stare bună. Telefon 244807. (3942)

Vând combiterme (termoteci) Vaillant, pe gaz, pentru apă caldă și încălzire; boilere Valillant pe gaz pentru apă caldă; convectoare pe gaz; pompe de recirculare; mașină de filtrat electrică 3/8 - 2 toli, anunțul este valabil tot anul. Telefon 289544 (rog mesaj). (3966)

Vând LEMNE FOC la domiciliu clientului. Telefon 214010. (3968)

Vând NISIP, BALAST, la domiciliul clientului. Telefon 214010. (3968)

Vând LEMNE FOC esență tare, la domiciliu. Telefon 277027. (3972)

Vând LEMNE FOC esență tare, la domiciliu. Telefon 210771. (3972)

Vând NISIP și BALAST la domiciliu. Telefon 277027. (3972)

CUMPĂRĂRI TERENURI, IMOBILIARE

Cumpăr apartament 2 - 3 camere neîmbunătățit, parter, etaj I, Micălaca, maxim 13.000 DM. Telefon 266037; 095.121.139. (3885)

Cumpăr pământ în raza orașului Chișineu Criș. Telefon 520282. (5334878)

CUMPĂRĂRI AUTO

Cumpăr tendoane vechi de Raba/ Saviem. Telefon 095.053.430. (3645)

CUMPĂRĂRI DIVERSE

Cumpăr GRÂU PANIFICAȚIE, plata pe loc. Telefon 092 887 025. (3547)

Cumpăr VACI, VIȚELE, TAURI. Telefon 092.941.123. (2567)

Cumpăr porci și vite pentru sacrificare. Informații telefon 094.867.536. (3245)

Cumpăr PORCI GRAȘI, localitatea MÂSCA nr. 307, preț 28.000 lei/kg. Telefon 057-531497; 094.774.649. (3658)

Cumpăr lăzi 1/8 pepsi, returnabile. Telefon 212918, 094.507.226. (3667)

Cumpăr porci grași și vite Arad. Telefon 057-287723. (3694)

Cumpăr viței de la 4 săptămâni la 10 săptămâni. Telefon 095.365.663. (5351580)

Cumpăr: diferite obiecte vechi, pictură, obiecte din argint, ceasuri pendul și de buzunare, candelabre, ilustrate dinainte de 1944. Telefon 093.597.244. (3754)

CERERI ȘI OFERTE DE SERVICII

Angajăm CASIERĂ-FACTURISTĂ cu experiență. Telefon 289997 ziua; 289743, seara.

Angajăm VÂNZĂTOARE. Condiții: liceul agricol, pomicol, horticol, etc.; OPERATOR CALCULATOR. Informații telefon 057 - 255612. (3953)

TOP SECURITY ARAD, Piața Sârbească nr. 1, telefon 281410, 280228, angajează PERSONAL PAZĂ cu domiciliul în Arad. (3686)

Angajez FARMACIST și ASISTENT de FARMACIE. Telefon 465688, 094/ 500.897. (3862)

Angajez OSPĂTARI - OSPĂTARE vârsta maximă 25 ani, calificare în domeniu. Telefon 219621. (3931)

„NOVIPLAST", producător ambalaje polietilenă (film, plase, pungi) angajăm AGENT COMERCIAL posesor autoturism, salarizare motivantă; FEMEIE pentru deservire utilaje. Str. Câmpul Liniștii nr. 1 (incinta România Combi), orele 16-18. (3804)

SOCIETATE COMERCIALĂ angajează BUCĂTAR calificat. Telefon 256835.

Angajez BĂRBAT pentru REPARAȚII BICICLETE, stagiul militar satisfăcut. Telefon 093.420.470. (f. 1834407)

AFACERE PROFITABILĂ avantaj supraponderali, 500-1.000 dolari lunar. Telefon 092.611.886. (3883)

Angajez VÂNZĂTOARE cu experiență pentru magazin alimentar. Telefon 289300. (3865)

SC MONTEL SRL Arad angajează INSTALATOR SANITAR, LĂCĂTUȘ, ELECTRICIAN și MECANIC AUTO cu carnet de șofer, maxim 35 ani. Informații la telefon 284111 sau 092.349.967. (3899)

FIRMĂ DE ÎNCĂLȚĂMINTE caută MECANIC specialist pentru mașină semiautomată și calzera marca Cerim. Telefon 212928. (3891)

Angajez SUPRAVEGHETOARE club calculatoare, vârsta maximă 35 ani, cunoștințe în domeniu, aspect plăcut. Telefon 093.180.870. (3928)

FIRMĂ DISTRIBUȚIE COSMETICE angajează AGENT COMERCIAL și SUPERVIZOR VÂNZĂRI, 20-35 ani, experiență minim 2 ani, carnet categoria B. Informații telefon 213343, 250869. (3947)

RESTAURANTUL MIORIȚA angajează BARMANI, OSPĂTARI, BUCĂTARI. Telefon 094665.334, 096/ 304.567. (3945)

Angajăm CROITORI și MAȘINIȘTI pentru mașini cusut pantofi. Telefon 092.649.753. (3952)

Selectăm forță de muncă pentru ISRAEL: dulgheri, fierari, zidari, faianțari, vârsta 25-48 ani, PLECĂRI IMEDIATE. Telefon 092/ 916.934; 094.880.782; 094/ 197.970; 094.193.010. (3037)

Angajez CONTABILĂ autorizată pentru preluarea firmei. Telefon 094.852.425 sau 211646. (3961)

Angajăm PATISERĂ cu experiență în modelat covrigi și VÂNZĂTOARE pentru covrigărie. Telefon 094/ 592.045. (3967)

Angajăm CUPTORIȘTI cu experiență pe cuptor cu vatră. Telefon 094.592.045. (3967)

„B & D" COMPANY angajează VÂNZĂTOARE pentru Librărie. Telefon 255547 orele 9-14. (3973)

PRESTĂRI SERVICII

Repar FRIGIDERE, CONGELATOARE; deplasare constatare gratuită; garanție 12-24 luni. Telefon 092.417.397. (3886)

PARCHETĂRI, RAȘCHETĂRI, PALUXĂRI cu materialele firmei (clientului). Telefon 235271; 094.555.338. (2929)

S.C. NEVADA COM S.R.L.

■ INSTALĂM și sigilăm contoare ZENNER și asigurăm toate materialele necesare la următoarele PREȚURI:
– 2 contoare=1.800.000 lei
– 4 contoare=3.600.000 lei
– 6 contoare=5.300.000 lei
■ EXECUTĂM lucrări de încălzire și de construcții
■ VINDEM materiale pentru instalații sanitare, la etaj în incinta Magazinului Noul Stil, la cele mai mici prețuri
Comenzi între orele 8-20
Telefon 280.284 – 093.392.022

WES - reparații FRIGIDERE, CONGELATOARE, CLIMATIZĂRI AUTO, interioare. Telefon 284857, 092.556.562. (3696)

„SILDOR PROD" execută ieftin, reparații frigidere, congelatoare, garanțial. Transport gratuit. Telefon 057-270622. (c)

DIVERSE

Ofer VALUTĂ împrumut, condiții avantajoase. Telefon 093.030.264. (2408)

Atenție tuturor cititorilor!

Doamna CARINA prezentă în Arad, pentru a dezvălui chinul și puterea voastră, a fost permanent cu o cruce de la PAPA IOAN câștigând locul I la prezicătorie. Toți cei care aveți probleme, apelați cu încredere căci va fi Îngerul vostru păzitor. Telefon 094.116.504. (3872)

„CLAS MODEL" produce, comercializează COLȚARE, CANAPELE; prețuri avantajoase. Telefon 270700. (3486)

Ofer VALUTĂ. Informații la telefon 219560. (3834)

SC LUBIANCO SRL dorește autorizație de mediu pentru magazin profil mărfuri alimentare și nealimentare, în Piața Spitalului F.N. Arad. Eventualele contestații se depun la Agenția de Protecția Mediului Arad, Bd. Dragalina nr. 16. (3724)

PRIMĂRIA COMUNEI PĂULIȘ anunță licitație publică deschisă (fără preselecție) cu oferte în plic în vederea închirierii spațiului din Sâmbăteni (fosta primărie). Data limită de depunere a ofertelor este 19 martie 2001, ora 15. Documentația se poate obține contra cost de la sediul Primăriei Păuliș. Informații suplimentare la telefon/fax 057-565101. (3861)

La JUDECĂTORIA ARAD, camera 55, în 20 februarie 2001, ora 12, se vinde la licitație publică cota de 1/2 din imobilul din vinga nr. 165, proprietatea urmăriților POP PAVEL și ANA, cu prețul de strigare 16.875.000 lei. (3866)

Pierdut ACTE ale societății ROSENDAAL. Ofer RECOMPENSĂ. Telefon 095.659.340.

CITAȚII

Reclamanta SABOU NICOLETA îl citează în instanță pentru divorț pe pârâtul SABOU IOAN, cu domiciliul necunoscut pe data de 22 februarie 2001, la camera 103, cu dosar nr. 10205, ora 8. la Judecătoria Arad. (3941)

TURISM

NOU! MARI REDUCERI DE PREȚURI!

ATLASSIB

Călătorești cu autocarele noastre moderne, în EUROPA: GERMANIA, AUSTRIA, FRANȚA, ITALIA, SUEDIA (plecări zilnice), BELGIA, OLANDA, DANEMARCA, ANGLIA, FINLANDA, NORVEGIA, SPANIA, PORTUGALIA, UNGARIA, IUGOSLAVIA.
NOU! Reduceri suplimentare pentru: elevi, studenți, pensionari și grupuri. Bd. Revoluției nr. 35, telefon 251871, 252727; Autogară, telefon 270562. O poartă deschisă spre Europa! (c, 341)

„Pletl"

vă oferă:
zilnic spre Germania
PASSAU - REGENSBURG - NURNBERG - HEILBRONN - STUTTGART - KARLSRUHE - HEIDELBERG - WURZBURG - FRANKFURT - GIESSEN.
Transport în FRANȚA, SPANIA, PORTUGALIA.
SERVICII: călătorie în autocare noi, moderne; 2 bagaje gratuite; însoțitoare de bord; o masă caldă în Ungaria.
Informații și înscrieri la AGENȚIILE PLETL:
ARAD, telefon 057-252291,
LIPOVA telefon 057-561377, 057-563011;
TIMIȘOARA, telefon 056-200119;
LUGOJ, telefon 056-359651;
REȘIȚA, telefon 055-224904. (c. 38)

Agenția de turism SEMO TOUR
are plăcerea de a vă invita la meciul de fotbal GALATASARAY - AC MILAN, din data de 07.03.2001, de la ISTANBUL. Haideți să fim alături de HAGI în această grea confruntare.
NOU! Transport ARAD - PARIS.
Asigurări medicale, carte verde, asigurări obligatorii, și orice alte servicii turistice. INFO:
TEL/FAX: 057 - 283311; 282877 (c)

ÎNCHIRIERI

Ofer spre închiriere spațiu pe str. Mărășești, nr. 12-14, posibilități birouri, producție, depozit. Telefon 094.568.863. (3873)

Închiriez casă fără mobilă, Gai, str. Grădinarilor nr. 45. (3611)

Ofer spre închiriere automacara Hydrom 16 tone. Telefon 094.523.701. (3718)

Caut urgent să închiriez garsonieră sau apartament mobilat, ofer 100 - 150 DM. Telefon 210555. (3573)

Ofer spre închiriere apartament (ne)mobilat, termen lung. Telefon 210255. (3573)

Ofer spre închiriere apartament 2 camere, confort sporit. Telefon 274245. (3936)

PIERDERI

Pierdut dovadă de certificare a îndeplinirii condițiilor tehnice conform reglementărilor europene, eliberată de RAR Arad pentru SC IROM SERVICE IMPEX SRL, pentru auto IVECO 50.12 T. Daylly. O declar nulă. (3943)

Pierdut certificat medical cu nr. 3382857 în data de 15 februarie 2001, eliberat de Policlinica aurel Vlaicu, dr. Moldovan Florica, pe numele Tabuia Cornel Teodor. Îl declar nul. (3939)

† DECESE †

Cu adâncă durere anunț trecerea la cele veșnice, după o scurtă suferință, a iubitului și în veci neuitatului meu soț

DOREL ONEA.

Dumnezeu să-l odihnească în pace! Înmormântarea va avea loc în Arad, marți, 20 februarie, ora 12, de la Capela Cimitirului Grădiște. În veci nemângâiată, soția MARIANA.

Cu adâncă durere anunțăm încetarea din viață, a celei care a fost mamă, soacră, bunică și străbunică

CHIȚIUC SOFIA,

de 79 ani. Înmormântarea a avut loc ieri, duminică, 18.02.2001, ora 14, la Cimitirul Eternitatea. Familia ONIȚA.

† CONDOLEANȚE †

Suntem alături de familia prof. ROMAN EUGEN la marea durere pricinuită de decesul tatălui. Dumnezeu să-l ierte și să-l odihnească în pace! Familia prof. Bitang Viorel. (3969)

În compunerea ei,
CRISTINA PAȘCA
scria cât de bucuroasă a fost când s-a întors de la spital: „zburam spre casă ca o rândunică veselă". Acum ea a zburat spre bunul Dumnezeu lăsând în clasă, în locul zâmbetului ei cald, doar un buchet de ghiocei care și-au aplecat sfioși capul în lumina primăverii. Profund îndurerați, sunt colegii ei din clasa a V-a A, Școala nr. 13 și doamna dirigintă. (3969)

Colectivul magazinului 16 SC „ARALIA" SA sunt alături de colega lor PAȘCA VALENTINA în greaua încercare a pierderii fiicei
CRISTINA.
(3969)

La numai 55 ani, ai plecat și ne-ai lăsat triști și nemângâiați, dragul nostru nepot și verișor
învățător -
DOREL ONEA.
Onest, distins și cu respect pentru om ai fost în întreaga ta activitat. Vei rămâne veșnic în amintirea noastră. Dumnezeu să te odihnească în pace! Marina, Tina, Delia și Dan. (3970)

Familia MIUȚESCU din Arad și familia TISAN din Lipova, mulțumesc colegilor de serviciu de la SC „CENTRAL" SA, Spitalul Județean - bloc alimentar Arad și Secția Endo-Metabolice, tuturor rudelor, vecinilor consătenilor care au participat la înmormântarea mamei lor
MARIA TISAN.
Mulțumesc de asemeni și celor care din diferite motive nu au participat dar au fost cu gândul și inima alături de ei în această grea încercare. (3976)

Familia MIUȚESCU din Arad și TISAN din Lipova, mulțumesc familiei dr. Olaru, dr. Zibileanu, dr. Miuțescu, întregului colectiv de pe Secția Cardiologie pentru efortul și dăruirea de care au dat dovadă în alinarea suferințelor și salvarea vieții mamei noastre
MARIA TISAN,
până în ultima clipă a vieții ei. (3976)

Suntem alături de familia ONEA în marea durere pricinuită de decesul celui care a fost
ONEA DOREL.
Dumnezeu să-l odihnească în pace! Familia Țica Alexandru.

Cu sufletele îndurerate aducem un ultim omagiu și pios omagiu celui care a fost
ONEA DOREL.
Familia Brad Victor.

† COMEMORĂRI †

Azi, se împlinesc doi ani de când soarta nemiloasă ne-a furat pe omul care a însemnat cel mai mult pentru noi,
CSORBA VASILE,
fostul președinte al Asociației pentru Protecția Consumatorilor, un om de o cinste și onoare ireproșabilă, extrem de uman și moral.
Veșnic nemângâiate: soția Olga și fiica Luella.

Se împlinesc patru ani de la plecarea pe calea fără întoarcere a părinților noștri,
BORCUȚA SOFIA și
BORCUȚA IOAN.
Dumnezeu să-i odihnească și să le dea odihnă veșnică. Voichița și Pavel. (3950)

● PRODUCE ȘI MONTEAZĂ UȘI ȘI FERESTRE DIN PVC ARMAT CU PROFILE TROCAL GERMANIA
● PRODUCE ȘI VINDE GEAM TERMOPAN
LUCRU NEMȚESC

SATLINE

SALON DE EXPOZIȚIE:
ARAD, PIAȚA MIHAI VITEAZUL
BL. M 7, PARTER
TEL./FAX. 057/25 14 61; 094 50 72 11

Direcțiile Silvice Arad și Timiș

ANUNȚĂ ORGANIZAREA UNEI LICITAȚII DE MASĂ LEMNOASĂ FASONATĂ DE CALITATE DEOSEBITĂ

BUȘTENI FURNIR ȘI GATER A din producția anului 2001, în data de 07.03.2001, ora 10,00, la Hotel Astoria Arad.

Ofertele vor fi depuse în plic închis la sediul Direcției Silvice Arad până cel târziu în data de 07.03.2001, ora 8,30.

Caietul de licitație cu toate datele privind depozitele în care va fi expus materialul lemnos, lista pieselor și a loturilor, precum și alte informații referitoare la desfășurarea licitației, va putea fi cumpărat începând cu data de 28.02.2001 la sediul D.S. Arad, contra sumei de 100 DM (echivalent în lei la cursul zilei).

Informații suplimentare se pot obține de la sediul Direcției Silvice Arad str. Episcopiei nr. 48 tel. 057/280.261, fax 057/250.558.

(1834413)

Echipă tânără de profesioniști în continuă ascensiune

angajează:

REPREZENTANT TEHNIC COMERCIAL

Cerințele postului:
- tânăr(ă) cu studii superioare
- abilități comerciale sau experiență în vânzări
- cunoștințe PC
- desen tehnic

CV, poză și scrisoare de motivare scrisă de mână se depun la sediul EURO STIL, Complex Podgoria Etaj I, la d-na Petrea Liese Lotte până la data: 24.02.2001.

(5914867)

MEDIASOFT

Arad, str. Av. Ioan Sava nr. 5, tel/fax 057-255886

Organizează CURSURI DE PERFECȚIONARE

1. **Operare pe calculator și rețele de calculatoare** (Windows, Word, NC, Ms-Dos, Baze de date Fox) serii din: 12.03.01 și din 10.04.01 dimineața din 09.03.01 și din 27.03.01 după-masa
2. **Contabilitate** - 01.03.2001 după-masa
3. **Secretariat computerizat** - după-masa - 20.03.01

DE INSTRUIRE

1. **Utilizare Word** - după-masa - 20.03.01 și 19.04.01
2. **Utilizare Excel** - după-masa - 20.02.01 și 26.03.01
3. **Proiectare asistată** (AutoCad 2000) - 10.03.2001
4. **Limba engleză** - după-masa - 05.03.2001

*Cursuri autorizate de **Ministerul Educației Naționale.***

Cursurile de perfecționare permit înscrierea în **cartea de muncă** a unei meserii, conform nomenclatorului național.

Plata în rate.

*Servicii de selectare și plasare **forță de muncă***

WORKSHOP Autorizate de ***Ministerul Muncii.***

Rosendaal THERMOBANC TRANS S.R.L. *Societate româno-germană*

Telefon 095-659.340

EXECUTĂ **LUCRĂRI DE**
- izolații termice industriale
- izolații termice în chimie industrială
- izolații termice construcții clădiri
- izolații termice la cald, la rece
- izolații termice fonice, acustice
- izolații de asigurare contra incendiilor
- închideri hale industriale, perimetrale
- izolații termice cu spumă poliuretanică
- camere frigorifice
- izolații cisterne și izoterme auto

ANGAJEAZĂ personal
- tinichigerie industrială
- desenator tinichigerie industrială

(5914445)

s.c. MANITOBA TEX s.r.l.
angajează

pentru secția imprimerie:

IMPRIMEUR PRODUSE TEXTILE

cu calificare la locul de muncă; stagiul militar satisfăcut, vârsta maximă 30 de ani, studii medii.
AVANTAJ - cunoștințe elementare de limba engleză.

PREPARATOR COLORANȚI

cu cunoștințe în domeniu

Solicităm referințe de la ultimul loc de muncă și curriculum vitae.

TELEFON: 250.505; Fax: 281.322 de luni până vineri, orele 8-18

ADRESA: Str. Ursului nr. 21.

S.C. RECONVERSIE și valorificare active S.A. București telefon 01.3205755 lichidator judiciar al SC ZOOPROD IMPEX S.A. Arad str. Mestecăniș 63 (Fost CAP Bujac).

Vinde prin licitație publică mijloace fixe de abatorizare conform legii 64/1995.

Bunurile pot fi văzute la adresa de mai sus în fiecare zi de la orele 12-16 precum și valoarea lor începând din 21.02.2001.

Persoana de contact dl. Teodorescu Vasile telefon 214.525 sau al lichidatorului din București.

(5914866)

PRIMUL PAS în cariera dumneavoastră!

Societate producătoare și distribuitoare de bunuri de larg consum

angajează în orașul ARAD persoane în vârstă de maxim 25 de ani, pentru activitate de merchandising.

Trimiteți CV-ul dvs. la Fax 01/3302076, Până cel târziu, 28 Februarie 2001.

(5914864)

BIROTICA

Leximis Splaiul Gen. Gh. Magheru Bl. 329B (Micalaca) Tel./Fax: 057/270111; 270100, Arad

- Tehnică de calcul - PC compaq COMPUTERS - imprimante HP, EPSON
- Copiatoare MINOLTA
- Seifuri
- Mobilier de birou
- Mașini de numărat bancnote
- Case de marcat fiscale

ELECTRONIC SHOP

Canon Imagine across networks

Noi oportunitati de munca la ***ELECTRONIC SHOP***

Digital Laser Network Copiers & Printers Multimedia Projectors Video Conference Equipment Software Service & Consulting Networking Solutions

Pentru pozitiile disponibile in Arad cautam candidati care sa corespunda urmatoarelor profile:

Pozitia: Showroom assistant - cod as01**
Sarcini : relatii cu publicul si asistenta comerciala pentru salonul de vinzari

Profilul candidatului : dinamic, cu abilitati excelente de comunicare si comerciale, cunostinte avansate de operare PC, disponibilitate de lucru in echipa, cunoasterea unei limbi straine, experienta comerciala pe grupa IT reprezinta un avantaj

Pozitia: Inginer/tehnician electronist - cod te01**
Sarcini: depanare echipamente electronice

Profilul Candidatului : experienta minim 3 ani, flexibil, comunicativ, abilitati organizatorice, disponibilitate de lucru in echipa, cunostinte de operare PC, cunoasterea unei limbi straine, minim studii medii in domeniul electronic

Va oferim un pachet salarial motivant, bonificatii si posibilitatea de a lucra cu o echipa tinara intr-un excelent mediu de munca.
Depuneti CV-ul la receptia salonului de prezentare P-ta UTA bl. U 1- 2 tel./fax 057.271.642

Data limita de aplicare este 23-02-2001
* aspectul grafic al CV-ului reprezinta criteriu de preselectie ** atasati foto - Se vor solicita scrisori de recomandare. Numai candidatii preselectati vor fi contactati

O nouă șansă de a câștiga premii de milioane, pentru că numai

NOU!

"Cu TERRA câştigi de 2 ori"

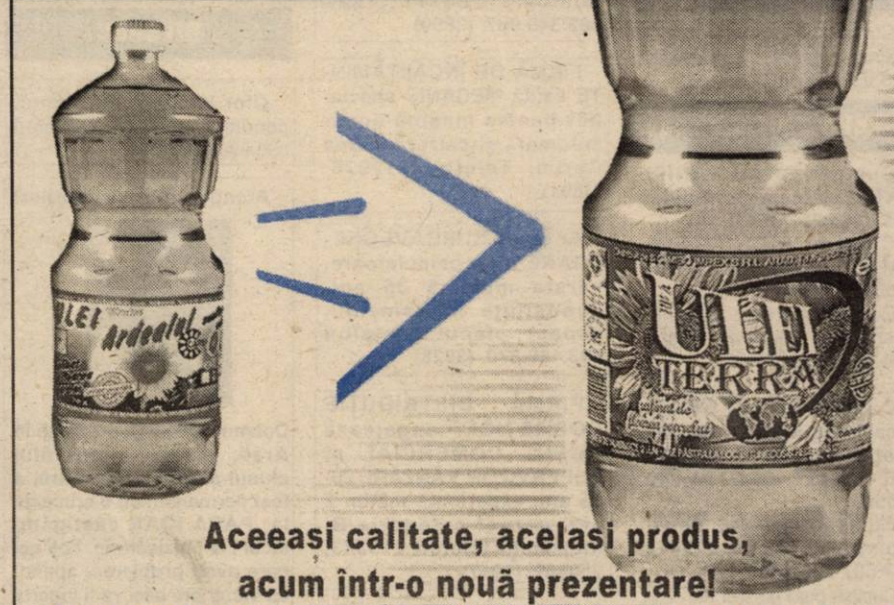

Aceeași calitate, același produs, acum într-o nouă prezentare!

Uleiul TERRA produs de S.C. Ardealul S.A. Carei.

O etichetă de ulei TERRA = oricare din ambalajele produselor TERRA

PÂNĂ LA 1 MARTIE, OFERTĂ PROMOTIONALĂ!

BANCA "TRANSILVANIA" S.A.
SUCURSALA ARAD,
Str. Unirii nr. 5-7,
Tel. 057/283.122
DEPOZITUL ANIVERSAR
în lei pe 9 sau 12 luni
DOBÂNDĂ 40% pe an

ADEVĂRUL
COTIDIAN INDEPENDENT ARAD
Anul XIII, nr. 3235
Marți, 20 februarie 2001 ● 16 pagini ● 3500 lei ● e-mail: adevarul@arad.ro; adv.pub@arad.ro
BRAT Publicație auditată în semestrul II 1999
Tiraj mediu zilnic vândut: 34.958

WEST BANK
B-dul Revoluției nr. 88, 2900 ARAD
AGENT WESTERN UNION | MONEY TRANSFER
Cel mai rapid mod de a primi bani din întreaga lume!

INTELIGENȚĂ ȘI FATALISM

S-a vorbit și se mai vorbește despre psihologia poporului român. Au existat cele mai contrare păreri, de la un optimism exacerbat, la un pesimism devastator. Este și firesc, pentru că orice popor caută să-și circumscrie geniul propriu, mai cu seamă în perioade, cum le numim impropriu, de tranziție, când, de fapt, sunt de căutare a propriei identități. Este cazul lui Voltaire, apoi al lui Rousseau, în Franța, Ranke în Germania. La noi, în secolul trecut, Alecu Russo se întreba: „Unde este românismul, unde să-l caut, pentru ca să-mi fac o idee exactă de geniul român?". Și răspundea tot el: „în poezia populară - expresia cea mai vie a caracterului național." Era un răspuns simplu, bazat pe bunul-simț popular și nu era departe de adevăr dacă ne gândim la „Meșterul Manole", la „Miorița" și chiar la credințele dacice, în care eroismul, curajul, inițiativa se îmbină cu o doză de fatalitate, cu o resemnare dramatică în fața sorții. Și alți oameni de cultură români sunt atrași de etnopsihologie sau de efectele ei. Eminescu, vorbind de însușirile neamului românesc, releva cumințenia, iubirea de frumos, echilibru moral, dar și respingere și nepăsare față de forme de civilizație venite de aiurea. Nu întâmplător cultura românească, în esența ei, a rezistat presiunilor venite din est, cum încearcă să o facă cu disperare acum, cu toată strădania unor play-boy, să se opună și atacurilor mai subtile și mai nuanțate, venite din vest.

O contribuție, de astă dată efectuată cu acribie, asupra psihologiei poporului român, o face D. Drăghicescu în lucrarea „Din psihologia poporului român", scrisă în 1907. El analizează spiritualitatea românească prin prisma psihologiei popoarelor, a determinismului biologic, geografic, istoric și social. Cu toate acestea, metodele folosite de el nu sunt adaptate poporului nostru, sunt preluate de la profesorii săi Durkheim, Roberty, Espinas, Tarde.

D. ZĂVOIANU

(Continuare în pagina 6)

ALARMĂ FALSĂ CU BOMBĂ LA PALATUL DE JUSTIȚIE

Ieri, mii de arădeni au fost evacuați în grabă din clădire

Pag. 3

Aflați în căutare de valută, tâlhari mascați au săvârșit

Pag. 3

CRIMĂ LA CĂRAND

„SUNTEM ALTERNATIVA DE DREAPTA LA ACTUALA GUVERNARE DE STÂNGA"

interviu cu VALERIU STOICA, președintele PNL

Pag. 5

DOI ARĂDENI SUNT PROPUȘI PENTRU GUVERNUL ROMÂNIEI

Pag. 5

Edeleny Koloman și Cristian Ilie Ispravnic au toate șansele să reprezinte Aradul în Guvernul României ✸ Viitorul secretar general al Prefecturii va fi avocatul Radu-Cristian Șerban ✸ Premierul Adrian Năstase este de acord cu propunerea prefectului Gheorghe Pele privind transformarea Cetății Aradului într-un centru cultural, turistic și comercial modern.

PREMIILE DE FIDELITATE „ADEVĂRUL" PE LUNA FEBRUARIE AU FOST ÎNMÂNATE CÂȘTIGĂTORILOR

Foto: MARCEL CANGEA

Pag. 2

DESPRE CREȘTEREA CAILOR

Pag. 7

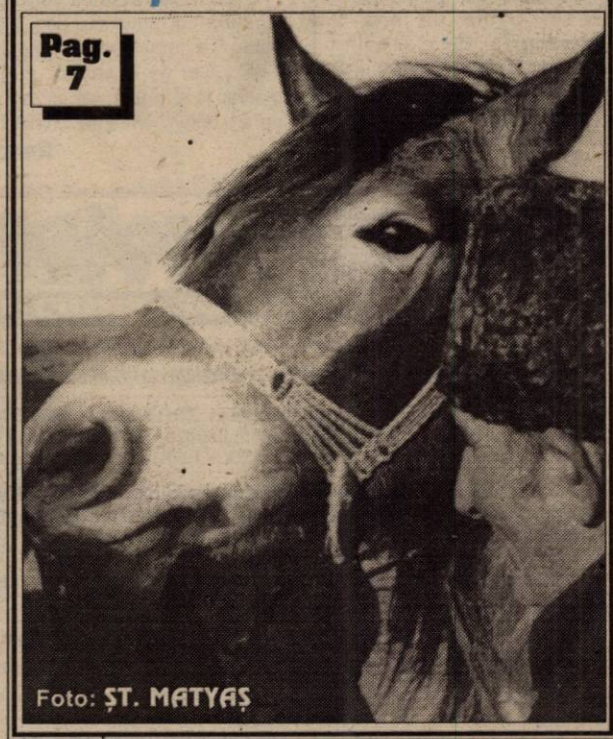

Foto: ȘT. MATYAȘ

MOBIL VENEZIA
▼ MOBILIER MODERN LA COMANDĂ
▼ AMENAJĂRI SPAȚII COMERCIALE
▼ MATERIALE IMPORT
▼ CALITATE SUPERIOARĂ
STR. VIȘINULUI NR. 74
TEL: 057/218264
092/777361

FUNDAȚIA ROMÂNO-GERMANĂ
Execută la comandă:
▲ PLACĂRI SCĂRI INTERIOARE
▲ PODELE, LAMBRIURI
Relații la sediul din: VLADIMIRESCU
Str. Gării nr. 59
Tel. 057-514.931, 094-479.802

ALGLASS
MOBILIER DIN P.A.L. LA COMANDA
● BUCATARII ● DORMITOARE ● CAMERE DE ZI
NOU
VANZARI IN RATE
Calea Timișorii nr. 53; Tel./Fax: 278820
Piața Spitalului Bl. 1D; Tel/Fax: 253868

Calendar

◆ Astăzi, Soarele răsare la ora 7 și 8 minute și apune la ora 17 și 51 de minute.

◆ Au trecut 50 de zile din acest an. Au mai rămas 315 zile până în 2002.

◆ **Praznicul zilei: Biserica ortodoxă:** Sf. Leon, Episcopul Cataniei, Cuv. Visarion; **Biserica romano-catolică:** Sf. Elefterie; **Biserica greco-catolică:** Sf. Leon, ep. Cataniei.

A venit BARZA!

Arad: Lingurar Ramona Violeta, Sima Elisei, Bota Darius Marian, Pașcaș Adina Diana, Ianoș Andrei Claudiu, Palcazi Imre Șandor, Cârpaci Manuela, Tot Darren Raimond Nicolas, Seciu Alexandru.

Ineu: Stan Emanuela, Cinchinei Raluca, Șofrag Oana.

Chișineu-Criș: Hadadi Radu, Anghel Mirosina.

AU PLECAT DINTRE NOI!

✝ **Roșu Floare (1956); Onea Dorel Nicolae Mihai (1945); Sicsai Ecaterina (1923); Löv Iuliana (1918).**

METEO

Vremea va continua să se răcească ușor. Cerul va fi temporar noros și izolat va ninge slab. Vântul va sufla în general moderat din sector nordic și va mai prezenta intensificări.

Temperaturi maxime: 1 la 4°C; **Temperaturi minime**: -6 la -3°C

Meteorolog de serviciu, MIOARA ȘIȘU

IERI, PREMIILE DE FIDELITATE „ADEVĂRUL“ PE LUNA FEBRUARIE AU FOST ÎNMÂNATE CÂȘTIGĂTORILOR

Zi de zi, preocuparea colectivului redacțional al cotidianului nostru este de a oferi cititorilor un ziar a cărui structură și conținut să răspundă nevoilor de informare și preferințelor cititorilor. Un ziar cât mai obiectiv, complet și divers, dar și la un preț care să îl facă accesibil - în această dificilă perioadă - și celor cu venituri medii și mici. Astfel, pentru abonați prețul abonamentului lunar este de numai 40.000 lei, ceea ce înseamnă că această importantă categorie de cititori își asigură primirea zilnică a cotidianului preferat la jumătate de preț. În plus, pentru a le răsplăti fidelitatea, redacția „Adevărul“ le oferă lunar, prin tragere la sorți, câte zece premii în valoare de o jumătate de milion de lei fiecare.

În această lună, **desemnarea câștigătorilor a fost făcută de ec. Florin Remețan, subprefectul județului** iar ieri norocoșii abonați **1) Sveduneac Sergiu, Arad; 2) Aliman Ioan, Arad; 3) Ionce Nela, Sântana; 4) Opincaru Valentin, Arad; 5) Vasile Babuția, sat. Bonțești; 6) Bulboacă Iosif, Arad; 7) Cher Aurel, Săvârșin; 8) Costea Gheorghe, Gurahonț; 9) Elisei Vasile, Arad; 10) Gligor Viorel, Cermei)** au fost invitați la sediul redacției unde **dl. Mircea Dorgoșan, vicepreședintele S.C. „Adevărul“ le-a înmânat plicurile cu cei 500.000 ei.** Cu acest prilej, abonații au răspuns solicitării noastre de a ne împărtăși, cu sinceritate opiniile lor legate de conținutul ziarului și ne-au făcut o serie de propuneri interesante, pe care le vor regăsi în numerele viitoare ale cotidianului „Adevărul“.

M. CONTRAȘ

Foto: M. CANCIU

ACTUALITATEA CULTURALĂ

CONCERTE

Joi, 22 februarie orele 19,00, la sala Palatului Cultural va avea loc Concert de Concerte. Concertele au loc cu sprijinul „Fundației Rațiu” din Anglia. Dirijor: Max Robert, Anglia. În program: Wolfgang Amadeus Mozart: Serenada Notturna K239. Soliști: Artemiu Simonca, Demetra Varyas, Cristina Pop, Tiberiu Varyas. Ludwing van Beethoven: Romanța în Fa major op. 50. Solistă: Victoria Jones - Anglia.

Edward Elgar: Introducere și Allegro pentru coarde. Soliști: Ema Buta, Marciana Buta, Alex Campkin - Anglia, Charlotte Fay - Anglia. La pauză: Wolfgang Amadeus Mozart: Simfonia concertantă pentru vioară și viola K 364 A: Soliști: Emily Baker - Anglia, Fiona Opie - Anglia.

Camille Saint Saens: Concert pentru violoncel și orchestră nr. 1 în minor op. 33. Solist: George Corbett - Anglia.

CINEMATOGRAFE

Dacia: O iubire fără sfârșit (SUA) 9,30; 11,45; 14; 16,30; 19

Mureșul: Ziua a 6-a (SUA) 10; 12; 14; 16; 18

Arta: Invizibil și periculos (SUA) 15; 17; 19

Sala Mică: Al 13-lea războinic (SUA) 15,30; 18

Progresul: din 18.02. Shaolin Cowboy (SUA) 15; 17

UTILITARE

PIEȚE, TÂRGURI

Astăzi este zi de piață la Sebiș, Almaș, Apateu, Semlac, Sântana, Șilindia, Vârfurile. Târguri săptămânale se desfășoară astăzi la Chișineu Criș, Almaș, Șilindia și Vârfurile (sat Avram Iancu - Tăcășele).

Mâine, miercuri, va fi zi de piață la Pâncota, Beliu, Buteni, Șiclău, Macea, Vânători, Pecica, Șiria și zi de târg la Beliu și Buteni.

FARMACII DE SERVICIU

Farmaciile „**Sinapis**“, B-dul Revoluției, nr. 88, lângă Noul Stil, telefon 282369, „**Noua Farmacie**“, str. Andrei Șaguna, nr. 15, telefon 948 sunt de serviciu cu program non-stop.

URGENȚE STOMATOLOGICE

Cabinetul de pe str. Crișan (în spate la Gionelli) are program non-stop. Telefon: 253794. Cabinetul din B-dul Revoluției nr. 62, ap. 17, între orele 9,00-19,00. Telefon: 256665.

ÎNTRERUPERI DE CURENT

Marți: Str. Trestiei, Aprodul Purice (p) între orele 9-14. Uzina de apă II.

Miercuri: Str. Trestiei, Aprodul Purice (p) între orele 9-14. Uzina de apă II.

TELEFON DE URGENȚĂ LA POLIȚIE: 955

„ADEVĂRUL“ VĂ ASCULTĂ

La telefonul dimineții, 280944, între orele 9,00-12,00

* D-l **Luca Ioan**, domiciliat în P-ța Sporturilor, a făcut în data de 15.02. o sesizare pe adresa Direcției de Telecomunicații Arad. Ca urmare, aceasta face următoarele precizări: „...Asemănarea dintre numărul dumneavoastră de telefon și cel al RAAC, fiind mare, vina aparține în exclusivitate celor care apelează numărul de telefon, instituția noastră neavând posibilitatea să intervină sau să corecteze acest lucru.“ Pentru a remedia situația, instituția în cauză vă propune să solicitați schimbarea numărului de apel, operație care costă 38.000 de lei.

* D-na **Czigeny Ana** ne întreabă cum se facturează căldura. „Cheltuielile se calculează în funcție de suprafața radiantă, adică după numărul de elemenți sau tipul de calorifer pe care-l are fiecare locuință“, aflăm de la Arterm.

* D-na **Apreotesei Ana** își exprimă nemulțumirea în legătură cu faptul că, deși plătește abonamentul pentru cablu TV, mai trebuie să plătească, separat, și pentru TVR. „Cei de la R.C.S. mi-au spus că e suficient să plătesc la ei. Atunci de ce mai vine și poștașul să-i plătesc pentru televiziunea națională?!“ se plânge femeia.

Redactor de serviciu, A. B.

La telefonul după-amiezii, între orele 15,00-18,00

● Doamna Iuliana Răscanu Ștefănescu din Nădlac, str. I. Slavici nr. 11, actualmente pensionară (de profesie contabil), ne întreabă: **„Nu pot lucra cu contract de muncă, deoarece sunt pensionară. Nici cu convenție nu se mai poate... Eu doresc să mai lucrez și să-mi completez pensia. Ce să fac?“**

● Dl. Gheorghe Hălmăgean, din cartierul Gai, ne semnalează că - în pofida numeroaselor investiții făcute până acum, strada Măgurele continuă să arate ca după război. Mai ales pe vreme rea, autoturismelor le este imposibil accesul pe stradă...

● Dl. Ana Daniel din Micălaca reclamă zgomotul insuportabil provocat de către **„comercianții de muzică ieftină din Piața Soarelui“**. Oare ce spune municipalitatea?

Redactor de serviciu, DORU SINACI

HOROSCOP

Marți, 20 februarie

Berbec (21.03-20.04). Vă veți abandona libertatea pentru a cunoaște o mulțime de persoane noi, care, mai târziu vă vor folosi, atât în plan financiar cât și profesional.

Taur (21.04-20.05). Nu mai lăsați emoțiile să vă guverneze viața pentru că nu veți ajunge nicăieri.

Gemeni (21.05-20.06). Ușurința cu care vă susțineți părerile vă va ajuta să vă remarcați într-un cerc mai larg de persoane.

Rac (21.06-22.07). Este o perioadă în care o stare de meditație v-ar ajuta să depășiți problemele de mai târziu.

Leu (23.07-22.08). Divergențele de opinii cu persoanele de sex opus vă vor marca profund.

Fecioara (23.08-22.09). Mai mult decât oricând vă doriți libertate și dragoste.

Balanța (23.09-22.10). Achitați-vă de obligațiile pe care le aveți la serviciu sau acasă și apoi veți putea să vă distrați.

Scorpion (23.10-21.11). Nu dați dovadă de superficialitate în rezolvarea unor probleme care mai târziu ar putea să se acutizeze.

Săgetător (23.11-21.12). Sunt condiții favorabile muncii, studiului și sportului.

Capricorn (22.12-19.01). Nu mai lăsați familia pe ultimul loc pentru că acest lucru s-ar putea să vă afecteze mai târziu.

Vărsător (20.01-19.02). Puțin mai multă atenție la felul în care vă comportați cu cei din jurul dvs.

Pești (19.02-20.03). Pentru a face economie de timp și nervi, apelați la ajutorul familiei sau a unor prieteni.

MOCHETA

Arad, Piața Gării
Telefon 235221
Vinde și montează mochetă la prețuri cu o reducere de
10-20%

ADEVĂRUL
COTIDIAN INDEPENDENT ARAD

Editor: S.C. ADEVĂRUL S.R.L. Arad

COD FISCAL R 1681938 ● COD SICOMEX 19.604 ● CERTIFICAT J 02/1886/31X 1991 ● COD SIRUES 020956601 ● ISSN 1220-7489

Redacția și administrația: 2900 Arad, Bd. Revoluției nr. 81. Telefoane: SECRETARIAT - 281802, fax 280655, 280625; ADMINISTRAȚIE - CONTABILITATE - 281797; MICA PUBLICITATE - 210775; MAREA PUBLICITATE - 280904; CLUBUL PRESEI - 280989.

Consiliul de administrație: președinte - DOREL ZĂVOIANU, telefon 281802, 280625; vicepreședinte - MIRCEA DORGOȘAN, telefon 210776; membri: DOREL BARBU, telefon 281797; NICU COJOCARU, telefon 280904; MIRCEA CONTRAȘ, telefon 280854.

Colegiul de redacție: MIRCEA CONTRAȘ (redactor-șef); MARCEL CANCIU (șef secție foto), telefon 281701; ALEXANDRU CHEBELEU (șef secție sport), telefon 281701; NICU COJOCARU (șef secție publicitate) telefon/fax: 280904; GABRIELA GROZA (secretar general de redacție), telefon 280854; VASILE FILIP (șef secție cultură-învățământ-tineret), telefon 281855; 280003; IOAN IERCAN (șef secție politică), telefon 280943; DORU SAVA (șef secție social-economic), telefon 281738; ȘTEFAN TABUIA (șef secție actualități), telefon 281855; 280003; DOREL ZĂVOIANU (președinte al Consiliului de administrație), telefon 281802, 280625.

Tiparul executat la S.C. MEDIAGRAF S.A. ARAD, str. Feleacului F.N., telefon 250902, fax 250920

„Adevărul“ poate fi citit și pe Internet la adresa http://adevarul.arad.ro

VIA Lawyers
Firmă de Avocați din Toronto Canada
OFERĂ REPREZENTARE JURIDICĂ PT
EMIGRARE
Canada
primește 300.000 noi imigranți!
PLATA LA OBȚINEREA VIZEI
COSTURI ACCESIBILE
Arad, SC Proiect Arad SA
cam. 124

Echipa de serviciu

***MIRCEA CONTRAȘ** - secretar de redacție.*
***Bianca Felea, Adela Homorâceanu, Ioan Leac, Dina Rujan** – tehnoredactare computerizată.*
***Lucian Baltă, Doina Jurcă, Aurica Telcian, Călin Mnerie** – corectură.*

CURSUL VALUTAR*

VALORI ÎNREGISTRATE IERI, 19 FEBRUARIE 2001

Denumirea valutei	BNR	BCR		BRD		Banca Transilvania		Banca Agricolă		Bursa neagră	
		C	V	C	V	C	V	C	V	C	V
Dolar	26893	26700	26930	26650	26950	26400	26950	26580	26950	26600	26800
Marca germană	12669	12193	12675	12305	12600	12430	12630	12390	12660	12500	12600

Aflați în căutare de valută, tâlhari mascați au săvârșit

CRIMĂ LA CĂRAND

Nepotul de 14 ani a asistat îngrozit la uciderea bunicii

Ieri noaptea, în jurul orelor 23, în satul **Seliștea** (comuna **Cărand**), autori necunoscuți au pătruns în locuința numitei **Covaciu Carolina** (63 ani) care locuia împreună cu nepotul de 14 ani (B. Daniel). După ce indivizii mascați i-au agresat pe cei doi, au sustras o sumă de bani în valută și un telefon mobil. După tâlhărie, **Covaciu Carolina** a fost găsită decedată în locuința sa.

Ajunsă de urgență la fața locului, o echipă de polițiști criminaliști a investigat cazul. Victima era o țigancă bogată din Cărand, care avea majoritatea rudelor în străinătate. De aici i s-a tras și necazul, bănuiesc sătenii, întrucât Covaciu Carolina își afișa ostentativ bogăția (ghiuluri, lanțuri și dinți de aur) și se lăuda tot timpul cu „puhoiul" de dolari care îi venea din străinătate. Potrivit unor săteni, copilul de 14 ani, a fost legat de atacatori (patru la număr). El a auzit-o pe bunica sa în timp ce îl amenința pe unul din agresori: „Vasile, să nu-mi faci nimic că te dau mâine la Poliție!".

Sătenii îl bănuie pe un cetățean pe nume Vasile, care a venit la Cărand de prin părțile Moldovei, el mai fiind cercetat în trecut pentru o crimă. Mai sunt bănuiți și câțiva țigani din localitate, care cunoșteau bine atât casa victimei cât și detalii despre aceasta.

OLIMPIU BULZAN

ȘI AUSTRIECII TRAG „ȚEPE"

Înșelăciune de 64 de milioane

Dreher Ștefan - cetățean austriac - este asociat unic și administrator la S.C. Intercom Consulting S.R.L. Arad. În această calitate a achiziționat mărfuri și piese auto de la S.C. Umat S.R.L. **Oradea**, în valoare de 64.738.520 lei, eliberând o filă CEC fără a avea disponibil în cont. Este cercetat în stare de libertate, **pentru** săvârșirea infracțiunii de înșelăciune.

B. O.

ALARMĂ FALSĂ CU BOMBĂ, LA PALATUL DE JUSTIȚIE

Ieri dimineață, în jurul orelor 8,00, la secretariatul Parchetului de pe lângă Tribunalul Arad s-a primit un telefon anonim care anunța faptul că la etajul 1 al clădirii Palatului de Justiție a fost amplasată o bombă. La scurt timp Tribunalul, Judecătoria și Parchetul au fost evacuate. Mii de cetățeni au ieșit în frigul pătrunzător din stradă. Chiar dacă nimeni nu părea foarte speriat, avertismentul a fost luat în serios, toată lumea ascultând de ordinul pirotehniștilor. Toate căile de acces spre Palatul de Justiție au fost blocate de forțe de Poliție. Și Serviciile speciale și Pompierii din Arad au fost alertați cu prilejul acestei acțiuni... Pirotehniștii sosiți de la Timișoara au ajuns la concluzia - după câteva ore de căutări - că alarma a fost falsă.

Președintele Tribunalului Arad, dl. **Horea Oprean,** ne-a declarat că i s-a cerut părerea în privința evacuării puhoiului de oameni din incinta clădirii. **„Nu puteam să-mi asum responsabilitatea de a lăsa lumea în clădire după anunțul cu bomba. Pentru Tribunal, astăzi e o zi plină, sunt foarte multe procese, dar am preferat să iasă toată lumea afară. În orice caz, după acest incident vom întări securitatea instituției"**, a conchis dl. **Oprean.**

În concluzie n-a fost decât o alarmă falsă, telefonul fiind dat ori de cineva foarte supărat pe Parchet, ori de cineva care ieri trebuia să se prezinte la instituția susmenționată.

OLIMPIU BULZAN
Foto: **V. MUSCA**

Aglomerație la ieșirea din Palatul de Justiție

Și arestații au fost evacuați în grabă...

Gospodarii din Săvârșin

AU INCENDIAT PĂȘUNEA

Lipsa precipitațiilor coroborată cu temperaturile ridicate din aceste zile i-a făcut pe gospodarii din Săvârșin să iasă la curățenia de primăvară.

Duminică după-amiază, făcând un foc deschis pe care l-au lăsat nesupravegheat, câțiva localnici din Săvârșin au incendiat pășunea comunală pe o suprafață de mai bine de un hectar.

Pagubele sunt nesemnificative. Pompierii militari atrag atenția totuși asupra urmărilor acestor focuri lăsate nesupravegheate care, anul trecut, au făcut pagube de sute de milioane de lei la culturile agricole și păduri.

N. O.

ÎN CERCETAREA POLIȚIEI

Sunt cercetați în stare de libertate:

◆ **Dordea Ioan** (41 ani) din Jina, jud. Sibiu, care nu a achitat pensia de întreținere pentru copilul minor.

◆ **Hristov Gheorghe** (16 ani) din Ineu, autorul furtului comis de la S.C. MG Trading S.R.L. Ineu.

◆ **Lazăr Miron Sorin** (29 ani) din Arad, care a sustras de la S.C. Astra Trinity S.A., cantitatea de 5.800 kg cupru. Prejudiciul a fost recuperat.

La Poliție

DUPĂ GRATII

Au fost introduși în arestul Poliției:

● **Boteanu Constantin Ovidiu** (30 ani) din Bacău, care a sustras suma de 1.200.000 lei, din autoturismul AR-01-CXJ;

● **Tajcs Mihai** (44 ani) din **Sînpetru German**, care în data de 17.02.a.c., a sustras o bicicletă din municipiul Arad. Împotriva autorilor Parchetul a emis mandate de arestare preventivă pe timp de 30 de zile.

● **Sabău Floare Otilia** (42 ani) din **Socodor**, care are de executat 15 zile închisoare contravențională.

● **Căldăraș Anton** (40 ani) din municipiu, care are de executat șapte zile închisoare contravențională.

● **Fekete Stelian** (21 ani) din **Șiria**, care posedă două mandate de executare a închisorii contravenționale, totalizând 80 de zile.

Despre păduri

PRIMARUL BÂRZAVEI VORBEȘTE CA MOISE-N PUSTIU

Aplicarea Legii 1/2000, la Bârzava, ca și în multe alte localități, întâmpină greutăți. Pădurea comunală este validată și se așteaptă restituirea ei de către Romsilva. Pentru a se întâmpla acest lucru este necesar ca Oficiul de Cadastru să măsoare suprafața care va trebui retrocedată. „Despre păduri vorbesc precum Moise-n pustiu. Cele mai mari greutăți, culmea, nici nu le întâmpinăm de la Romsilva, ci de la Oficiul de Cadastru. Cei de aici ne cer un miliard să ne facă măsurătorile pentru cele 2.500 hectare de pădure comunală", spune Adinel Popovici, primarul comunei.

A. B.

PĂGUBIȚII DE LA FNI STRÂNG RÂNDURILE

Conducerea ANI-FNI Arad ne informează că la data de 1 martie 2001 va avea loc procesul CEC-SOVINVEST-FNI la Curtea Supremă București.

Cu această ocazie, în Capitală va avea loc un miting autorizat. Cei care doresc să participe la această manifestare sunt așteptați să ia legătura cu ANI-FNI ARAD, joi, 22.02.2001, între orele 15-17, la Casa de Cultură a Sindicatelor Arad.

Dl. ing. Alexandru Pintea, președintele ANI-FNI Arad a mai făcut precizarea că traseul mitingului este Piața Victoriei - Senat - Palatul Cotroceni. În acest moment se fac diligențele pentru ca la fiecare din instituțiile amintite reprezentanții ANI-FNI să fie primiți la discuții.

PACT SOCIAL

Premierul Adrian Năstase și liderii organizațiilor sindicale și patronale reprezentantive au semnat, luni, pactul social prin care partenerii sociali se angajează să renunțe la proteste, pe timp de un an, în schimbul promovării unor măsuri economice și sociale.

Ministrul Muncii și Solidarității Sociale, Marian Sîrbu, a anunțat, cu această ocazie, că, în ciuda divergențelor avute pe timpul negocierilor, partenerii au găsit, în cele din urmă, o formă acceptată de comun acord.

Principalul punct în divergență privea politica salarială. În privința drepturilor salariale, pentru anul acesta este prevăzută o majorare cu cel puțin zece la sută, în termeni reali, a salariului minim pe economie. În varianta propusă de Guvern, acordul prevedea restricții aplicate unităților de stat cu pierderi, unde fondul de salarii pe anul în curs nu poate depăși de patru ori fondul de salarii din ultimul trimestru al anului 2000. Unitățile de stat care nu au datorii și nici pierderi pot depăși această limită, acordînd majorări salariale care să acopere pînă la 80 la sută din creșterea prețurilor sau care să fie raportate la productivitatea muncii.

Sindicatele nu au fost de acord cu impunerea acestor restricții salariale la unitățile de stat cu pierderi. Astfel, părțile au fost nevoite să modifice conținului capitolului privind salariile.

Prevederea referitoare la majorarea salariului minim a fost menținută și s-a găsit o formulă de compromis pentru ca la unitățile de stat cu pierderi să se facă o corelare între salarii și producție.

Senatul a respins moțiunea simplă depusă de PRM

Senatul a respins, joi, cu 81 de voturi "pentru", moțiunea simplă depusă de PRM pe tema legii administrației publice locale, apreciind că ea conține prevederi neconstituționale, după cum a spus președintele Senatului, Nicolae Văcăroiu.

Grupul PRM s-a retras de la votul final, liderul grupului Corneliu Vadim Tudor arătînd că nu este de acord să se voteze că moțiunea conține prevederi neconstituționale.

ANUL ȘCOLAR VIITOR VA ÎNCEPE ÎN 10 SEPTEMBRIE

Conducerea Ministerului Educației și Cercetării a întocmit, luni seara, patru varinate pentru structura anului școlar 2001-2002, în toate cazurile semestrul unu urmînd să înceapă în 10 septembrie, față de 1 septembrie cum s-a întîmplat în 2000, a declarat, pentru MEDIAFAX, Vasile Molan, secretar de stat în MEC.

Anul școlar va curpinde două semestre, mai puține vacanțe și între 168 și 174 de zile, a mai spus secretarul de stat.

Cele patru varinate vor fi supuse dezbaterii publice, timp de două săptămîni, după care va fi anunțată structura viitorului an școlar.

Astfel, prima varianată prevede că semestrul ar putea începe în 10 septembrie și s-ar încheia în 21 decembrie. În acest interval, va exista o singură vacanță, între 5 și 9 noiembrie, dar numai pentru elevii claselor I-IV. Această vacanță are scop didactic și este destinată excursiilor de documentare.

Vacanța de iarnă durează între 22 decembrie și 13 ianuarie.

Semestrul al doilea ar începe în 14 ianuarie și s-ar încheia în 15 iunie, cu o vacanță de primăvară între Florii și Duminica Tomei (9-21 aprilie). Anul școlar are în structura actuală 168 de zile.

În varinata a doua, semestrul întîi s-ar desfășira între 10 septembrie și 25 ianuarie, cu vacanța didactică pentru elevii claselor I-IV (5-9 noiembrie) și vacanța de iarnă între 22 decembrie și 13 ianuarie.

Semestrul al doilea ar începe în 28 ianuarie și s-ar încheia în 15 iunie, cu vacanța de două săptămîni în perioada sărbătorilor de Paști. Și în acest caz, anul școlar are 168 de zile.

În varianta a treia, cea mai accesibilă în opinia secretarului de stat, școala ar începe în 10 ianuarie și s-ar încheia în 25 ianuarie, cu aceeași vacanță didactică pentru școlarii din ciclul primar (5-9 noiembrie). Vacanța de iarnă ar începe în 22 decembrie și s-ar încheia în 6 ianuarie.

Semestrul al doilea ar putea începe în 28 ianuarie și ar dura pînă în 14 iunie, cu vacanța de Paști (9-21 aprilie). Durata anului școlar, în acest caz, ar fi de 174 de zile, cea mai apropiată de aceea din țările europene.

Ultima variantă este aproape identică cu varianta a treia, numai că anul școlar s-ar încheia în 7 iunie, pentru elevii claselor a VIII-a și a XII-a.

Anul școlar nu mai poate începe la 1 septembrie pentru că în această perioadă profesorii au de susținut examene și ei nu au timp să consulte noile manuale. În schimb, durata anului școlar trebuie să fie apropiată de media celor din țările europene.

SCHIMBARE ȘI LA DIRECȚIA SANITARĂ ARAD

● Dr. Tașcă Dorina va fi numită director interimar

După ce în urmă cu câteva zile dr. Emil Vancu și-a prezentat demisia din funcția de director al Direcției Sanitare, din surse autorizate aflăm că în cursul zilei de azi urmează ca pe funcția rămasă vacantă să fie numit un nou director. Este vorba de doctorița Tașcă Dorina, care va fi unsă ca director însă doar cu titlu interimar până la organizarea unui concurs, așa cum prevede legea.

FLORIN H.

Din cauza unui spray O FEMEIE A AJUNS LA SPITAL

În cursul după-amiezii de ieri, Dorina Popa de 39 de ani, în dorința de a scăpa de gândacii din bucătărie, a dat cu spray chiar în preajma aragazului. Ulterior, încercând să aprindă aragazul, s-a format o flacără care i-a provocat arsuri pe mâini și pe față. În prezent, femeia este internată la Spitalul Județean, secția Chirurgie plastică, aflându-se în afara oricărui pericol. Totuși, victima va trebui să rămână sub supravegherea medicilor pentru încă două săptămâni.

A. B.

PLĂCUȚE CU NUMELE DEPUTAȚILOR

Camera Deputaților intenționează să aloce 60 de milioane de lei pentru confecționarea plăcuțelor inscripționate cu numele fiecărui deputat și al grupului parlamentar din care face parte, care vor fi plasate în sala de ședințe în plen, la pupitrul unde stă fiecare parlamentar. Din această sumă vor fi achiziționate și plăcuțele nenominale pentru senatori, necesare la ședințele comune ale Camerelor Legislative. Din valoarea estimată a achiziției, 20 de milioane de lei sunt destinați celor 140 de plăcuțe pentru senatori, care vor fi inscripționate doar cu numele grupului parlamentar, restul sumei fiind necesar confecționării celor 223 de plăcuțe pentru deputații nou aleși și 67 de plăcuțe pentru deputații realeși în grupuri parlamentare ce și-au schimbat denumirea. Dimensiunea, modelul și grafica acestor plăcuțe vor fi identice cu cele aplicate în legislatura 1996-2000.

Decizia finală asupra acestui memorandum intern va fi luată la ședința de miercuri a conducerii Camerei Deputaților.

MARȚI, 20 FEBRUARIE 2001

TVR 1

7,00 Telematinal
8,00 Jurnal de dimineață
9,00 Jurnal regional
9,40 Practic TV
10,30 TVR Cluj-Napoca
11,20 TVR Iași
12,10 TVR Timișoara
13,00 Ora G - rel.
14,00 Jurnalul de prânz
14,15 CiberFan
14,30 Iartă-mă! - rel.
15,30 Becker-s.
16,00 Puncte cardinale
16,30 Cronica
17,30 George și Leo - s.
18,00 Corect!
18,10 Pentru dvs, doamnă!
19,00 Infomania
19,10 Avanpremieră știri
19,15 Pasiuni - s.
20,00 Jurnal. Meteo
20,40 Sport
(●) 20,45 Norma Jean și Marilyn - dramă, SUA, 1996
22,35 Șapte zile - s.
23,30 Jurnalul de noapte
23,45 Economia
0,30 Vă place opera?

TVR 2

7,00 Des. animate
7,30 Băieți buni, băieți răi - s. rel.
8,35 Toți, împreună
9,20 Obsesia vitezei - rel.
10,05 În numele sportului-rel.
10,40 Sport Plus - rel.
11,30 Reforma la bani mărunți-rel.
12,05 Cracovia și Universitatea ei- rel.
12,35 Casa de Windsor-rel.
13,25 Tribuna partidelor parlamentare
13,55 Des. animate
14,40 Domnișoara Andreea - s.
15,35 Trupa DP 2
17,10 Călătorind prin țară
17,40 Patrimoniu
18,30 Telejurnal TVR 2
19,00 Autograf muzical
19,20 Ferma - rel.
20,25 Băieți buni, băieți răi - s.
21,15 Pragul de sus
22,40 Știri
22,45 Știri bancare și bursiere
22,50 Baltagul - dramă, coprod., 1969
0,35 TVM. Mesager

PRO TV

7,00 Des. animate
7,40 Muzică
8,00 Știrile Pro Tv
9,00 Nemuritorul - s.
10,00 Tânăr și neliniștit - s. rel.
11,00 Corbul, îngerul negru - s. rel.
(●) 12,00 Burke și Willis - av., Australia, 1985
(●) 14,20 Prada perfectă - f. rel.
16,00 Tânăr și neliniștit - s.
16,55 Jocuri magice
17,00 Știrile Pro TV
17,40 Teo
* ProTv te ascultă ce vezi
* Vremea
19,00 Știrile PRO TV
20,00 Expertul - s.
21,00 Spitalul de urgență - s.
21,55 Știrile Pro Tv
22,00 Chestiunea zilei
23,45 Știrile Pro Tv
0,00 X și Zero
0,010 Pro TV te ascultă ce vezi
0,15 Fotbal - Rezumat UEFA
1,30 Seinfeld - s. rel.
2,00 Corbul, îngerul negru - s.
(●) 3,00 Substituirea - dramă, SUA, 1994
4,30 Spitalul de urgență - rel.

TV ACASĂ

7,15 Teleshopping
7,30 Știrile de Acasă - rel.
8,10 Îngerașul - rel.
9,00 Fiorella - s. rel.
9,50 Căsuța poveștilor - rel.
10,00 Acasă la bunica- rel.
10,25 Doctorul casei - rel.
(I)11,00 De 3 x femeie - rel.
11,35 Dragoste și putere - rel.
12,00 Iubire fără limite - s. rel.
12,55 Dragoste nebună - s. rel.
13,45 Luisa Fernanda - s. rel.
14,30 Acasă la bunica - rel.
14,40 Spune drept - rel.
15,30 Înger sălbatic - s.
16,20 Des. animate
16,30 Îngerașul - s.
* Acasă la români - Cântă-mi,lăutare!
* Știrea zilei
17,30 Dragoste și putere - s.
17,55 Acasă la bunica
18,05 Fiorella - s.
* Știrea zilei
19,00 Iubire fără limite - s.
20,00 Știrile de Acasă
* Vremea de Acasă
20,35 De 3 x femeie - s.
* Vremea de Acasă
21,30 Fotbal UEFA Champions League: Deportivo La Coruna - Galatasaray Instanbul - transmisiune directă
* Știrea zilei
* Vremea de acasă

HBO

10,00 Limbo - dramă, SUA, 1999
12,00 Vânătoarea de șoareci - comed. SUA, 1997
13,45 Un vârcolac american la Paris - horror, SUA, 1997
15,30 Jocurile inimii - dragoste, coprod., 1999
17,30 Cinema cinema cinema
18,00 Dovadă sângeroasă - suspans, SUA, 1998
20,00 Amistad - dramă, SUA, 1997
22,45 După faptă și răsplată - acț., SUA, 1999
23,15 Să înceapă jocul! - dramă, SUA, 1998
0,30 Go - acț. SUA, 1999

PRIMA TV

7,00 Salvați de clopoțel - s. rel.
8,00 Prima Mix!
13,30 Impact
14,30 Cinemagia - rel.
15,00 Motor
15,30 Viper - s.
16,00 Salvați de clopoțel - s.
17,30 Camera de râs
18,00 Focus
19,00 Real TV
19,30 Impact
20,00 Dragoste la Rio - comed., SUA, 1984
22,00 Stil
23,00 Focus Plus
23,30 Impact - rel.
0,00 Viper - rel.
1,00 Focus Plus - rel.

ANTENA 1 -TV ARAD

6,30 Știri TVA - rel.
7,00 Observator
8,00 'Neața - emis. matinală
11,00 Moloney - s.
12,00 O proprietăreasă ciudată - comed., SUA, 1962
13,00 Știrile amiezii
14,00 Original Intent - dramă, SUA
16,00 Hoinar prin țară
16,30 Publicitate, Promo, Dedicații muzicale
16,45 Știri TVA Știri
17,20 Te voi iubi mereu - ep. 134, 135
19,00 Observator
(●) 20,00 Afaceri riscante - comedie, SUA, 19
22,00 Marius Tucă Show
23,00 Observator
Ediția de noapte
23,30 Noaptea târziu cu Mircea Badea
0,30 În slujba legii - s.
1,30 Intrigi în Paradis - s.
2,30 Simțul dreptății - s.
3,30 Cosas del Amor - s.
4,30 Ape liniștite - s.
5,30 Zile din viața noastră - s.

TV INTERSAT

8,25 Deschiderea programului
8,30 Cafeaua de dimineață
9,30 Trei destine - s.
10,15 Neon Rider - s.
11,00 Știrile Intersat - Vocea străzii - Reportajul zilei
12,00 Alegerea lui Isabel - film rel.
13,30 Des. animate
14,00 Ți-e teamă de întuneric - s.
14,30 Kelly - s.
15,00 Neon Rider - s.
16,00 Microb
17,30 Emisiune în limba germană
18,00 Avanpremiera Știrilor Intersat
18,02 Haideți să ne jucăm - s.
18,15 Știrile Intersat - Vocea străzii - Reportajul zilei
19,00 Trei destine - s.
20,00 Adrenalină
21,00 Mistere, farmece și miracole - s.
21,30 Cascadă mortală - film
23,00 Știrile Intersat - Vocea străzii - Reportajul zilei
(n) 0,00 Erotica
5,00 Închiderea programului

TELE 7 ABC

7,00 Emisiune muzicală
10,59 Telecaricatura zilei
11,00 Tentații - rel.
11,30 As Show - rel.
12,29 Telecaricatura zilei
12,30 Ofsaid
14,45 Documentar- rel.
15,59 Telecaricatura zilei
16,00 Post Meridian
17,59 Telecaricatura zilei
18,00 24 din 24
18,30 As Show
19,29 Telecaricatura zilei
19,30 La ordinea zilei
21,00 Telejurnal
21,30 Documentar
21,59 Telecaricatura zilei
22,00 Măștile puterii
23,00 Telecaricatura zilei
23,15 Viața noastră cea de toate zilele
1,00 Post Meridian - rel.
3,00 Emis. muzicală

ATOMIC TV

7,00 Selector
10,25 Reactor - rel.
10,30 File de poveste - rel.
11,00 Atomix - rel.
14,00 Interactiv
15,30 Proaspete și fierbinți - hit-uri ale momentului
15,55 Reactor
16,00 Aria 52 - rel.
17,00 Selector
19,00 Atomix
21,55 Reactor
22,00 Selector - muzica pe banda rulantă
23,00 Rockada
24,00 Insomnia

RADIO ARAD & RADIO CONTACT (99,1 MHZ)

6,00 Lupta cu somnul
8,00 Bună dimineața, Arad!
10,00 Tovarășii mei; 12,00 Pulsul zilei
14,00 Radio Magazin Deutsche Welle
15,00 Contact FM; 17,00 Simți NRGIA
18,00 Radiomagazin Radio France Internationale
19,00 Bună seara, Arad!
20,00 Ce și pentru cine?
21,00 Seară de seară; 22,00 Fabrica de hituri
23,00 Teoria iubirii
24,00 Super 50
3,00 Contact FM

RADIO PRO FM (92,1 MHz)

5,00 - 5,30 BULETIN DE ȘTIRI la fiecare sfert de oră; 5,30 - 7,00 PRO FM PÂNĂ LA UNU - cu Ramon Cotizo; 7,00 - 10,00 PRO FM PÂNĂ LA UNU - cu Flavius Esnican
10,00 - 13,00 PRO FM PÂNĂ LA UNU - cu Mihai Dobrovolschi; 13,00 - 14,00 13-14 CU ANDREI - cu Andrei Gheorghe
14,00 - 17,00 POFTIM PRO FM - cu Cătălin Lăpușcă; 17,00 - 19,00 PRO FM E AICI - cu Cristi Schnebli; 19,00 - 22,00 ASCULTĂ-ȚI MUZICA! - cu Andi Moisescu
22,00 - 23,00 MUZICA GREA - cu Cristi Tabără și Andi Moisescu; 23,00 - 2,00 PRO FM BY NIGHT - cu Vlad Craioveanu

RADIO TIMIȘOARA

6,00 Ceasurile dimineții
8,00 Muzică populară cu dedicații
9,00 Cânt din suflet
10,00 De zece ori România
11,00 Gramofon
12,00 Miez de zi la polul vest
13,00 Emisiune în limbile minorităților
16,00 Radio cocktail
18,00 Actualitatea radio; 18,10 Familia
19,00 Radiojurnal; 19,15 Vârsta a treia
20,05 Călătorie în lumea poveștilor
20,15 Contemplații simfonice
21,00 Curierul de seară
Știri: 6,00; 7,55; 9,00; 11,00; 12,50; 17,00; 20,00; 21,00; 21,55
Radio Jurnal: 7,00; 16,00; 19,00

RADIO SEBIȘ

6,00-9,00 Matinal „21"
9,00-10,00 Alo, tu alegi!
10,00-12,00 Cafeaua de zece
12,00-14,00 Secvența „21"
14,00-15,00 La porțile dorului - muzică populară
15,00-17,00 Magazin 21
17,00-18,00 Lentila de contact
18,00-19,00 „La Mulți Ani!" - muzică populară și dedicații
19,00-22,00 Expresul de seară
22,00-24,00 Club „21"
0,00-2,00 92,1 Insomnii

Redacția Adevărul nu își asumă răspunderea pentru modificările ulterioare intervenite în programele tv.

„SUNTEM ALTERNATIVA DE DREAPTA LA ACTUALA GUVERNARE DE STÂNGA"

Interviu cu VALERIU STOICA, președintele PNL

– D-le președinte Valeriu Stoica, cum apreciați desfășurarea Congresului PNL?

– După două zile pot afirma că acest Congres liberal este cea mai bună dovadă a democrației care există în partidul nostru. Avem șansa unei competiții corecte, cinstite, este adevărat, uneori foarte aprinsă, atât pentru funcția de președinte, cât și pentru cea de membru al Biroului Permanent Central.

Ca președinte, voi încerca să mențin un echilibru între toate opiniile, toate tendințele, toate curentele de gândire din partid. Promit că nu voi face parte din nici o fracțiune a PNL-ului și că unitatea partidului va fi o prioritate pentru mine, aceasta fiind o moștenire a președintelui Mircea Ionescu Quintus. În PNL voi încuraja o concurență vie și productivă între proiecte și nu între persoane sau grupuri din partid. Am această datorie și sunt convins că voi fi ajutat de toți membrii Biroului Permanent Central, de toți liberalii din țară, pentru ca prin unitatea partidului, prin forța lui să câștigăm bătăliile politice următoare. Mă gândesc în primul rând la obiectivul nostru strategic - vrem să devenim alternativa de dreapta la actuala guvernare de stânga.

– Cum veți acționa în acest sens pentru a câștiga electoratul la concurență cu celelalte partide politice de centru-dreapta?

– Fiecare partid politic are succese și înfrângeri în funcție de meritele proprii. Pe noi nu ne preocupă celelalte formațiuni politice, pe noi ne preocupă electoratul României, suntem preocupați să găsim soluțiile cele mai bune pentru dezvoltarea României.

Strategia noastră politică și electorală trebuie să se bazeze pe principiul întoarcerii spre electorat iar agenda noastră politică trebuie să coincidă cu agenda de interese și de nevoi a cetățenilor României.

– Acordarea dreptului de veto filialelor locale în stabilirea componenței listelor la alegerile parlamentare și a ordinii pe aceste liste a părut luată sub presiunea delegaților. Cât va conta această prevedere în procesul de luare a deciziilor în PNL?

– Nu a fost vorba doar de presiunea delegaților prezenți în sală, ci și de bătălia foarte strânsă care s-a dat pentru Biroul Permanent Central și de promisiunile care s-au făcut cu această ocazie. Liderii politici ai PNL sunt cei care au inițiat și susținut această idee, susținuți de reprezentanții filialelor.

Nu cred că dreptul de veto acordat filialelor va fi o chestiune complicată. Dimpotrivă, această prevedere îi va obliga pe toți cei care doresc să fie pe listele PNL să lucreze încă de pe acum în filialele județene pentru a-și câștiga credibilitatea și implicit susținerea filialelor pentru lista parlamentară.

– Opiniile delegaților cu privire la relația cu PDSR au fost destul de diferite. Care va fi atitudinea față de PDSR? Este posibil să inițiați sau să susțineți, în acest an, o moțiune de cenzură?

– Totul depinde de modul în care își va respecta PDSR-ul obligațiile pe care și le-a asumat în Protocolul bilateral semnat cu noi. Noi am avut o singură obligație, de a vota guvernul Adrian Năstase. Neam îndeplinit această obligație, acum este rândul guvernului Adrian Năstase să-și îndeplinească obligațiile asumate. După cum știți, am propus ca Biroul Permanent să monitorizeze activitatea guvernului timp de două luni și să prezinte un raport detaliat Delegației Permanente, pentru că avem numeroase semnale că guvernul Năstase se distanțează îngrijorător de obligațiile pe care și le-a asumat. Dacă guvernul își va îndeplini obligațiile, sigur că nu vom iniția sau sprijini o moțiune de cenzură, însă dacă obligațiile nu vor fi îndeplinite este posibil să facem acest lucru.

– În cât timp veți începe să lucrați la revizuirea Constituției pe dimensiunile pe care le-ați anunțat deja - garantarea proprietății, reforma Parlamentului, schimbarea sistemului electoral etc.?

– În mod normal, în această lună trebuie să fie definitivat acordul cu PDSR asupra direcțiilor principale de modificare a Constituției. Pe această bază trebuie alcătuită comisia de revizuire a Constituției care va redacta textele proiectului de revizuire. În mod normal, până la sfârșitul acestui an ar trebui adoptată legea de revizuire a Constituției, așa cum prevede și Protocolul bilateral cu PDSR-ul.

F. GHENDER

La inițiativa prefectului Gheorghe Pele

DOI ARĂDENI SUNT PROPUȘI PENTRU GUVERNUL ROMÂNIEI

◆ Edeleny Koloman și Cristian Ilie Ispravnic au toate șansele să reprezinte Aradul în Guvernul României.

◆ Viitorul secretar general al Prefecturii va fi avocatul Radu-Cristian Șerban.

◆ Premierul Adrian Năstase este de acord cu propunerea prefectului Gheorghe Pele privind transformarea Cetății Aradului într-un centru cultural, turistic și comercial modern.

DOI MINISTERIABILI ARĂDENI

Deoarece premierul Adrian Năstase a avut inspirata inițiativă de a promova în Guvern personalități de pe tot cuprinsul țării, prefectul Aradului i-a solicitat primului-ministru să accepte în Guvern și două propuneri arădene, astfel încât și județul nostru să fie reprezentat în Executiv.

Cele două propuneri arădene sunt: Edeleny Koloman (jurist și economist) pentru Ministerul Turismului și Cristian Ilie Ispravnic (inginer constructor, 37 de ani) pentru Ministerul Transporturilor.

NOUL SECRETAR-GENERAL AL PREFECTURII

Avocatul ȘERBAN RADU-CRISTIAN se pare că va fi numit în această săptămână în funcția de secretar-general al Prefecturii Arad. Domnia - sa s-a născut la 02.10.1959 în Timișoara, a absolvit Liceul „Miron Constantinescu" din Arad și Facultatea de Drept din Cluj (1983), este avocat, iar soția, Camelia - Florina este tot avocat.

CETATEA ARADULUI VA DEVENI UN IMPORTANT CENTRU CULTURAL, TURISTIC ȘI COMERCIAL

În timpul vizitei pe care premierul Adrian Năstase a efectuat-o săptămâna trecută în județul nostru, prefectul Gheorghe Pele i-a prezentat un proiect extrem de interesant pentru municipiul nostru: mutarea Unității Militare din Subcetate și transformarea Cetății Aradului într-un modern centru cultural, turistic și comercial. Astfel, împreună cu Strandul Neptun și cu faleza Mureșului, Aradul va beneficia de unul dintre cele mai moderne centre de agrement din Europa de sud-est.

DORU SINACI

CULISELE COMPETIȚIEI LIBERALE

Dacă Theodor Stolojan nu a avut concurent pentru președinția Consiliului Național al PNL, lupta pentru președinția partidului a fost una foarte strânsă, în ciuda faptului că Valeriu Stoica a câștigat încă din primul tur de scrutin. Se pare că adevărata competiție a avut loc între Valeriu Stoica și Călin Popescu Tăriceanu, Crin Antonescu având rolul de a „lua" din voturile lui Stoica și a împinge lupta în turul doi. Candidatura lui Pandele a fost mai degrabă o atitudine de frondă și practic nu a contat. Dacă Valeriu Stoica ar fi avut cu doar 30 voturi mai puțin, ar fi avut loc turul doi de scrutin și lupta ar fi fost, cu siguranță, mult mai strânsă.

Potrivit zvonurilor care circulau pe culoarele Teatrului Național, Călin Popescu Tăriceanu a obținut voturile pe care conta, „defecțiunea" înregistrându-se în cazul lui Crin Antonescu, care a obținut cu 50-60 voturi mai puțin decât se aștepta.

Și în cazul alegerilor pentru Biroul Permanent Central și pentru posturile de vicepreședinți lupta a fost strânsă.

Vechiul statut al PNL prevedea faptul că din Biroul Permanent Central fac parte 19 membri, însă fuziunile înregistrate au supradimensionat acest for prin cooptarea unor noi membri, ajungându-se la formula 27 plus doi (președintele și primvicepreședintele). Noul statut reduce aproape la jumătate acest for, care cuprinde acum 15 membri și desființează postul de primvicepreședinte. În aceste condiții, competiția a fost acerbă și, din păcate, „victimă" i-a căzut și liderul arădean Titus Ghiorghiof.

Un caz aparte este cel al liderului organizației de tineret, Cristian Boureanu. Acesta s-a opus, la dezbaterea statutului, ca președintele organizației de tineret să facă parte automat din Biroul Permanent Central, considerând că ar fi supus unor presiuni prea mari. A doua zi, Boureanu a candidat, și a fost ales, pe poziția a patra, în acest organism.

Pentru posturile de vicepreședinți ai PNL au fost aleși: Crin Antonescu, Călin PopescuTăriceanu, Dinu Patriciu, Dan Radu Rușanu și Andrei Chiliman, păstrându-se practic ordinea de la Biroul Permanent Central, cu mențiunea că Cristian Boureanu nu a candidat pentru funcția de vicepreședinte. Învinșii la alegerile pentru președinția partidului au primit astfel o „reparație morală" și o poziție privilegiată în partid.

FLAVIUS GHENDER

PRO TV A CONFIRMAT CE-A SPUS VADIM

◆ La mitingul de la Cluj-Napoca, Vadim le-a spus participanților: „Deși suntem aici 40000, o să vedeți că la PRO TV și la Antena 1 vor spune că am fost 4000". A avut dreptate doar în privința PRO TV-ului, care a spus că au fost 4000 de oameni, Antena 1 spunând că au fost 2000. Mai indulgent a fost TVR 1, care a spus că au fost 10000. Dacă la toate acestea mai adăugăm cifra de 5000, avansată de către „Evenimentul Zilei", ne apropiem de cifra reală.

◆ Ca să facă în ciuda Senatului, care i-a sancționat pe cei doi PRM-iști, Lupoi și Iorga, pentru că s-au dus în Irak, Vadim Tudor a anunțat că pedepsiții vor fi propuși pentru Biroul Executiv al PRM.

◆ Frunda György a fost catalogat de către Vadim ca fiind „mașina de diversiuni" a ungurilor. Verificându-i arborele genealogic, Vadim a ajuns la concluzia că „Frunda se trage din vreo șase nații, fiind inclusiv evreu și țigan", adică un veritabil „Turn Babel pe două picioare".

◆ Încercând să pronunțe „Szabadsag", Vadim s-a oprit din discurs: „mă scuzați, m-am rănit la limbă și trebuie să beau apă!"

◆ Vadim este de acord cu integrarea în Europa: „Dacă Europa ne-a adus boala vacii nebune, putem să contribuim și noi la schimbul internațional cu boala boilor nebuni".

T. S.

Weekend politic arădean

„RECOLTĂ" SLABĂ

La sfârșitul săptămânii trecute, nu a prea „plouat" cu evenimente politice pe plan local. În aceste condiții, „recolta" politică a fost destul de slabă

PNL: Arad-București și retur

Liberalii arădeni nu prea s-au putut plânge că nu au activitate, deplasarea la București, în vederea votării noii conduceri, solicitându-i la maximum. Desigur, doar pe delegații și invitații la Congres, pentru că ceilalți au stat liniștiți în fața televizoarelor.

ApR: se pregătește ceva!

ApR-iștii au avut mai multe „runde" de întâlniri cu președinți de filiale din județ. Se pregătește ședința Comitetului Județean lărgit, la care se vor pune bazele deplasării delegaților arădeni la Convenția Națională din 16-17 martie. ● Prim-vicepreședintele Gheorghe Chiper a fost în zona Gurahonț, pentru a discuta cu membrii filialelor.

PDSR: muncă organizatorică

PDSR-iștii au fost ocupați cu munca organizatorică legată de punerea în funcțiune a birourilor parlamentare. Senatorul Avram Crăciun și-a inaugurat deja unul, la Ineu, unde s-a întâlnit cu alegătorii. ● Trezorierul Alexandru Văleanu s-a deplasat la Chișineu-Criș și Zimand, pentru a rezolva niște probleme legate de buna funcționare a filialelor.

PD: culegătorii de... amendamente

Democrații arădeni au întrunit Liga Primarilor și Consilierilor Locali, de la care au cules propuneri de amendare a Legii 69. ● A avut loc ședința Biroului Permanent Județean, la care s-a discutat pe marginea Consiliului de Coordonare Național și s-a stabilit data viitoarei ședințe.

PSDR: instalarea subprefectului

PSDR-iștii au fost ocupați cu pregătirea și sărbătorirea instalării subprefectului Florin Remețan ● Ca de obicei, președinții organizațiilor de cartier s-au reunit la sediu ● S-au făcut ceva tatonări în câteva localități din județ, în vederea formării unor filiale. Deocamdată nu se știe în care.

PRM: „Vadim și Funaru apără Ardealu'!"

PRM-iștii s-au deplasat, unii cu autobuzul, alții cu microbuzele, iar alții cu mașinile personale, la Cluj-Napoca, pentru a participa la mitingul organizat de către Gheorghe Funar. Deși nu au făcut repetiții, au strigat convingător: „Vadim și Funaru apără Ardealu'!" Logistica necesară (bănere, lozinci, pancarte, drapele și portrete) a fost OK. Cei care nu au fost la Cluj-Napoca au avut de lucru la sediu, în vederea predării și mutării „efectelor" la noul sediu..

PNȚ-CD: seniorii, la București, juniorii - la Predeal

Claudiu Cristea a fost la București, la ședința cu președinții și secretarii generali adjuncți. Cosmin Galu, vicepreședinte la nivel național al TUNȚ-CD, a fost prezent la ședința de Birou Național, care s-a desfășurat la Predeal. S-a votat proiectul de programe pe anul în curs și s-a hotărât demararea unui sondaj de opinie în privința percepției populației asupra acțiunilor actualului Guvern. Bogdan Pițigoi, președintele TUNȚ-CD, s-a arătat îngrijorat de modul în care sunt schimbați funcționarii publici din eșaloanele doi și trei, pe criterii politice. ● La Arad urmează să se înființeze filiale ale Asociației Tinerilor Creștin-Democrați și Institutului de Studii Creștin-Democrat.

PNR: accentul pe tineret

Conducerea PNR (de fapt AN (PUNR-PNR), s-a întâlnit cu reprezentanții conducerii organizației de tineret. A fost pus la punct un program de acțiuni pentru atragerea de noi membri și au fost analizate materiale trimise de la centru.

SIMION TODOCA

De ce simplu, dacă se poate complicat?!

TIMPUL NOSTRU - BĂTAIA DE JOC A UNORA!

Nu știu cum e pe la alții când e vorba de timpul și răbdarea cetățeanului dar în mod sigur nu e ca la noi. Adică **să nu valoreze doi bani, ca să nu zicem că a ajuns bătaia de joc a unora, unele instituții - evident de-ale statului - probând parcă cu dinadinsul zicala cu „De ce simplu, dacă se poate complicat?"**

Dar iată două exemple din multele, din păcate, prea multele pentru care ni s-a dus buhul în toată lumea. **Primul: până mai ieri agenții economici care vroiaŭ să plătească taxa TV puteau face acest lucru la Oficiul poștal din cartierul unde locuiau sau unde își desfășurau activitatea.** Simplu, nu? Simplu și mulțumitor pentru ambele părți. Ei, bine, se pare că alții gândesc altfel - alții însemnând o anume minte prea odihnită de la București, din conducerea centrală a Poștei - dovadă că mai nou agenții economici nu-și mai pot achita abonamentul TV la Poșta din cartier, ci acest lucru poate fi făcut doar la sediul Poștei Mari din Arad, cum se spune, cel vizavi de cinematograful „Dacia". Ce contează că pentru aceasta se pierde timp și nervi, ca să nu mai vorbim de aglomerația care se va isca aici când cei 8-10.000 de agenți economici posesori de aparate TV vor vrea să-și plătească abonamentul TV?

Al doilea exemplu purtând, de data aceasta, o semnătură precisă: Consiliul Local Municipal. Despre ce este vorba? **În esență despre noua taxă de salubrizare, sau mai exact despre modul în care va fi plătită aceasta de către asociațiile de proprietari** - cu începere de la 1 aprilie a.c. Să ne explicăm. Până acum, deci și în prezent (încă) o asociație de proprietari plătea astfel taxa pentru gunoi: Regia de Salubritate transmitea factura întocmită în baza numărului de persoane comunicat de administratorul asociației, factura fiind achitată lunar. De menționat că în cadrul asociației, cheltuielile cu gunoiul se repartizau conform Legii 114/1996, proporțional cu numărul de persoane din fiecare apartament. De asemenea, să mai reținem că în cazul modificării numărului de persoane dintr-o clădire - plecări sau veniri de membrii - acestea erau anunțate la Regia de Salubritate în vederea modificării corespunzătoare a facturilor.

Cum va fi acum după **„celebra" Hotărâre nr. 331 a Consiliului Municipal Local?** Mai întâi că au fost desființate facturile, o chestie aparent „revoluționară", în locul lor aparând o taxă fixă de persoană, de 2,07 USD, plătibilă trimestrial. Trecând peste faptul că, după câte știm noi, în România moneda națională este - încă - leul și nu USD-ul (!) și că un Consiliu, fie el și Municipal ignoră cu bună știință acest lucru stabilind plata unui serviciu comunal în valută forte, ne întrebăm cu ce sunt mai puțin îndreptățiți să ceară mâine, poimâine salariul în USD și rău fac că nu cer așa ceva! și muncitorii de la Salubritate, ori vatmanii, șoferii, mecanicii de locomotivă, profesorii, doctorii și încă 50.000 de alți angajați care prestează un serviciu în folosul comunității? Urmând ilustrul exemplu de mai sus - girat cu atâta larghețe de dragii noștri aleși - tot **mâine, poimâine ne vom trezi că ni se va cere să plătim în valută forte apa rece sau caldă, curentul electric și de ce, nu? biletul de tramvai!**

Dar, aceasta constituie o altă discuție. Revenind asupra Hotărârii 331 să subliniem încă o dată că **începând cu 1 aprilie curent cei 131 de locatari de la blocul meu nu vor mai plăti taxa de salubrizare prin administrator, ci, fiecare va fi obligat să meargă singur la Direcția Fiscală a Primăriei spre a-și achita birul!** Și, ca cei 131 de la blocul meu alte zeci de mii de arădeni vor trebui să facă la fel! Ce hibă a avut vechiul sistem că a trebuit aruncat la coș? Adică, e mai bine să pui 131 de oameni pe drumuri, decât ca în numele celor 131 administratorul - care, conform legii tot e plătit și pentru așa ceva - să adune banii și să-i vireze la stat?!

Greu de spus după ce logică s-au condus consilierii noștri. Oricum, în mod cert după una strâmbă! Pentru că, iată se mai ivește o problemă: am înțeles că odată cu 1 aprilie contractele de prestări de servicii dintre Salubritate și asociațiile de proprietari se anulează, urmând ca asemenea contracte să se încheie între Direcția Fiscală și fiecare locatar! Deci, dacă până acum Salubritatea a avut 1625 de contracte - câte asociații de proprietari funcționează în Arad - la care se adaugă contractele cu persoane fizice sau agenți economici, zeci dintre acestea fiind urmărite în judecată pentru neplata taxei de salubritate - după noul sistem vor exista peste 100.000 contracte pentru urmărirea cărora și în special a datornicilor va trebui angajată o armată de avocați!

Dar, așa se întâmplă când românul n-are ce face! Își bate singur cuie în talpă! Ceea ce n-ar fi un capăt de țară dacă acest lucru nu ar afecta timpul și nervii românului, nervi și așa întinși la maximum de o mie și una alte trăznăi asemenea celei de mai sus. Dar asupra acestui aspect vom mai reveni.

MIRCEA DORGOȘAN

După ordinul „cărnii tocate"

SPERIAȚI, COMERCIANȚII NU MAI VÂND NICI PASTĂ DE MICI

În urmă cu circa trei săptămâni, Agenția sanitar-veterinară populariza un ordin ce avea să bulverseze mai apoi producătorii și comercianții de carne. Potrivit reglementării respective, începând din 30 ianuarie a.c. a fost interzisă comercializarea de carne tocată în magazinele de desfacere dacă această operațiune nu se face în prezența cumpărătorului. Tocarea cărnii în abatoare este astfel interzisă categoric. Cu privire la mici, în ordin este specificat faptul că în acest caz, carnea poate fi pregătită în abatoare, și comercializată doar în stare de refrigerare.

● Șorici și mațe la preț de carne

Pentru a vedea ce se întâmplă pe piață, cum se respectă și care sunt efectele acestui ordin am făcut un raid prin câteva magazine de desfacere din Arad.

O categorie aparte de unități o reprezintă cele care înainte nu aveau inclusă, în ofertă, un astfel de sortiment. „Noi n-am vândut nici până acum carne tocată, așa că nu ne afectează în nici un fel acest ordin. Pe altă parte însă, în calitate de consumator, să zic așa, cred că acest ordin este cel mai bun dat de actualul Guvern. Așa o să se stopeze vânzările de rebuturi - cum sunt mațe, uger, cartilagii, șorici - care erau amestecate cu carne" - ne spunea o vânzătoare.

Pot, dar nu vor ...

Angela Liliana, șeful unității S.C. CARNE S.A. de pe B-dul Revoluției, ne-a spus că, deocamdată, ei nu vând carne tocată deși mulți clienți solicită acest sortiment. „Am putea s-o pregătim în fața cumpărătorului dar, deocamdată, nu vindem carne sub această formă." Am mai aflat că în ultima perioadă unitatea a preferat să se axeze pe preparate din carne și mai puțin pe carne tocată. Așa e politica ...

O parte însemnată dintre comercianții acestui produs își desfășoară activitatea în zona Pieții „Mihai Viteazul". După cum am putut însă constata năstrușnicul ordin le-a cam tăiat pofta dea toca carnea în fața clienților. Așa că mai bine au renunțat definitiv, deși unii spuneau că vânzările cu carne tocată aduceau venituri substanțiale întreprinzătorilor.

Interesant este și faptul că clienții solicită „en gros" carne tocată. **Margareta Bulgaru** - vânzătoare la un punct de desfacere „Gastrotur" din incinta aceleași pieți ne mărturisea „Pe mine mă înnebunesc oamenii cu carnea tocată. Foarte mulți caută așa ceva. Înainte aveam vânzări bune la carne, dar acum, cel puțin temporar, am renunțat. Cu toate că noi avem și unde s-o tocăm, așa cum spune legea, în fața clienților."

Ioan Jura, administratorul Pieții „Mihai Viteazul" crede că după apariția ordinului, comercianții s-au speriat așa de tare că, mai nou, au renunțat până și la vânzarea de pastă de mici. Cu toate că aceasta poate fi pregătită în abatoare și comercializată ulterior în stare de refrigerare.

Singura unitate din piață, unde se zice că s-ar găsi astfel de carne - tocată în fața cumpărătorilor este S.C. G&E Impex, care ieri, era, închisă ...

● De ce au „murit" afacerile?

Așadar, în loc să se adapteze noilor cerințe, o mare parte a comercianților au preferat să renunțe la comerțul cu carne tocată. Aceasta în ciuda faptului că, pe piață, cumpărătorii solicită încă acest produs iar comercianții ar scoate bani frumoși dintr-o asemenea afacere. Așa dacă nu cumva profitul obținut înainte vreme era unul mai puțin ortodox adică nu provenea atât din carne curată cât din rezidurile amestecate cu ea. Iar cum în fața omului nu mai poți toca astfel de cartilaje, și zgârciuri...

COSMIN TRIF
Foto: ONORIU FELEA

Anul trecut

INSPECȚIA DE STAT ÎN CONSTRUCȚII A APLICAT AMENZI ÎN VALOARE DE APROAPE JUMĂTATE DE MILIARD

Anul trecut, Inspecția de Stat în Construcții a efectuat 160 de controale în domeniul disciplinei în urbanism. Dintre acestea, 66 de controale au fost efectuate în mediul urban, 88 în mediul rural și șase la Consiliul Județean.

Au fost aplicate 32 de sancțiuni contravenționale în valoare totală de aproximativ 466 de milioane de lei. Dintre acestea 16 pentru încălcarea disciplinei în urbanism, în valoare de 457 de milioane de lei, iar șase în domeniul calității în construcții, în valoare de 9,4 milioane de lei.

„Am dori să precizăm că amenzile în domeniul calității construcțiilor nu au fost reactualizate din anul 1995, când a apărut această lege", ne-a declarat dl. **Zamfir Danciu** - inspector șef adjunct la Inspecția de Stat în Construcții.

N. BODRAN

În curând, la Petriș

MODULE DE TIP FAMILIAL PENTRU OCROTIREA COPIILOR

În anii '80, în centrul localității Petriș s-a construit un bloc cu opt apartamente. De câțiva ani, construcția se află în „roșu" și n-a servit nimănui ca acoperiș deasupra capului. De la secretarul Primăriei Petriș, **dl. Lazăr Faur**, am aflat că Primăria, în proprietatea căruia se afla blocul, a cedat imobilul Direcției Județene pentru Protecția Drepturilor Copilului (DJPDC), pentru o perioadă de 30 de ani. La Petriș, DJPDC intenționează să reamenajeze cele opt apartamente cu bani din proiecte PHARE pe sume nerambursabile sau prin programe de interes național. Directorul DJPDC, d-na **Editha Juhasz**, preciza că în imobilul de la Petriș va funcționa un centru de plasament pe module de tip familial, pentru copiii care acum se află la Școala Specială din aceeași localitate, un centru de consiliere pentru copii și părinți și un centru pentru mame și copii abuzați.

T. M.

INTELIGENȚĂ ȘI FATALISM

(Urmare din pagina 1)

Neavând suficiente cunoștințe de istorie, despre legendele și miturile noastre, el preia o serie de mărturii fără discernământ critic, dar cu toate acestea ne dă o idee, putem spune, pertinentă asupra psihologiei poporului român. El evidențiază o serie de trăsături, cum a fi caracterul nedesăvârșit, neterminat al celor mai multe din activitățile naționale, fapt pe care îl constatăm cu durere și în prezent, pasivitatea, resemnarea, lipsa de energie ofensivă (o trăsătură care este puțin forțată, fiind influențat de studiile despre energiile germanice), apatia (mai manifestă la românii din Moldova și mai puțin prezentă în Oltenia și Transilvania) timiditatea, nepăsarea, fatalismul, dar și dibăcia și istețimea. O vocație nemaiîntâlnită a libertății, a individualismului sufletului românesc, îmbinate cu o inteligență bogată și foarte limpede, cu o înclinație spre umor și ironie, sociabilitatea și o naturală bunătate și blândețe. „Românii, scria el, fiind totdeauna dotați cu o inteligență superioară, dar ținută în loc, paralizată de o lenevie impusă de împrejurările nefericite ale istoriei lor și de atmosfera morală a Orientului, au criticat în toți timpii pe oameni și activitatea lor, fără ca să fi făcut sforțări de a îndrepta ceea ce criticau." Și el propune un lucru pe care îl știm și ne străduim și azi să-l împlinim: concentrarea energiilor pentru a scoate țara din starea ei de înapoiere economică și socială. Drăghicescu va propune ca soluție „un fel de naționalizare a solului patriei". M. Manoilescu, fruntaș țărănist, fost ministru de externe, ajunge la concluzia că erau trăsături la români care îi făcea mai curând anticapitaliști, decât capitaliști. „Concepția de viață, originară, a românului, scria el, este tot ce poate fi mai departe de capitalism și de burghezie". Pe aceeași linie, Rădulescu-Motru scria că „Acest individualism românesc nu implică spiritul de inițiativă în viața economică și prea puțin spiritul de independență în viața politică și socială, cele două însușiri prin care se concretizează individualismul popoarelor culte apusene și care constituie sufletul burghez. Marea majoritate a populației satelor românești n-are într-însa nici o asemănare cu sufletul burghez. Este un lucru cert că-și iubesc avutul, dar în același timp nu s-a ocupat să și-l dezvolte. Când avea bani își făcea salbe grele de aur, purtate de gâtul fetelor, fără a se gândi să-i speculeze în afaceri."

Mult nu s-a schimbat această concepție. Vrem să fim în Europa occidentală, dar de fapt nu acceptăm, prin spiritul nostru independent, condițiile acesteia. Și nu le vom accepta niciodată. Istoria a demonstrat-o. Ori suntem primiți cu spiritualitatea, cu individualitatea și metehnele noastre, cu inteligența sclipitoare, dar lipsită uneori de o susținere practică, ori ne vom număra în continuare în plutonul țărilor din coada clasamentelor. Noi nu suntem Perseu, să arătăm dușmanilor sau neprietenilor capul Meduzei, dar ne acceptăm, de astă dată, ca Perseu, soarta în mod fatalist.

Vom fi acceptați, nu vom fi este o chestiune, după propria mea părere modestă, politică, pentru că economic și social ne va fi greu să ne descurcăm singuri. Este și aceasta o fatalitate pe care trebuie să ne-o asumăm nu ca pe o povară, ci ca pe un lucru conștientizat, și în funcție de aceasta să întreprindem acțiunile politice și diplomatice, pentru integrarea în structurile moderne ale Europei.

În adâncul ființei noastre avem serioase reminiscențe patriarhale, care nu au fost scoase de nici o orânduire și care persistă și ne individualizează în această parte a lumii. Orice încercare de robotizare a românului este sortită eșecului, pentru că posedăm o inteligență care este opusă automatismului. Alte popoare nu posedă aceste calități, dar multe nu au nici defectele noastre. De aceea, dacă e vorba de o Europă unită, aceasta poate fi doar rezultatul asocierii unor popoare libere.

Cu medicul veterinar Florin Radu Nicoară

DESPRE CREȘTEREA CAILOR (II)

– Calul rămâne un animal de povară încă mult timp de aici înainte. Vor trece decenii, probabil, până când vor exista destui oameni cu bani, pasionați de agrement și de sport ecvestru. Chiar în aceste zile, ziarele scriu despre dificultățile în care se zbate Hipodromul din Ploiești ori herghelliile de cai de rasă, încât despre viitorul calului de sport și agrement se poate vorbi doar pe termen lung. Totuși, în gospodăriile țărănești calul rămâne un animal de interes economic. Care sunt caii cei mai valoroși pentru transport pentru diverse munci agricole?

– În primul rând sunt rasele naturale românești în care intră Calul Românesc originar din Moldova, Calul de Munte și Hutulul Moldovenesc. Tot pentru muncă și transport sunt potrivite și rasele de tranziție, diverși metiși în categoria cărora intră caii ușori, buni pentru viteză și munci ușoare, caii intermediari și caii grei.

– Există în județul nostru un program de reproducție pentru cal?

– De aceste programe trebuie să se ocupe Oficiul Județean de Reproducție și Selecția Animalelor și Depozitul de Armăsari - unități desemnate să promoveze politica statului român în domeniul creșterii calului.

– Cât de riguros sunt respectate aceste programe?

– În lipsa unui cadru legislativ care să stipuleze cu claritate obligațiile și drepturile crescătorilor de cai, reproducția și creșterea calului se face adeseori la întâmplare.

– Să ne referim la crescătorii de cai conștienți de importanța respectării regulilor de selecție și reproducție. Ce opțiuni au ei pentru viitorul mânz?

– Sub supravegherea sanitar-veterinară de specialitate (medici veterinari de circumscripție) crescătorul are garanția că va obține produși viabili, sănătoși, viguroși din împerecherea unor exemplare de calitate. Trebuie

subliniat pericolul transmiterii bolilor specifice cailor prin reproducție necontrolată. Am în vedere infestarea cu **trichomonas** sau infecția cu **virusul anemiei infecțioase.**

– Perioada de gestație la cabaline este de 340 de zile (plus-minus câteva zile). Cum trebuie îngrijit mânzul?

– La fătare este recomandată asistență de specialitate (medic veterinar, tehnician sau crescător cu experiență) pentru a obține un făt sănătos.

Până la vârsta de șase luni, mânjii sunt considerați sugari. După înțărcare, vor intra în categoria tineret, până la vârsta optimă pentru reproducție, de trei-patru ani.

– Cum sunt selectate animalele de reproducție dintre cele ajunse la maturitate?

– În alte țări se organizează - o dată, de două ori pe an - competiții între crescători din diferite localități, pentru prezentarea și bonitarea animalelor în fața publicului și a comisiilor de specialitate, când toată lumea poate vedea frumusețea și performanțele animalelor. Este un titlu de mândrie, un orgoliu, dar și o valoare economică pentru câștigătorul probelor. Asemenea concursuri au fost organizate și la Arad, pe hipodrom, cunoscutele întreceri hipice internaționale cu participarea unor reprezentanți din Ungaria și Iugoslavia. Competițiile au fost organizate de regretatul doctor Traian Barbu, fost director al Hipodromului Arad. Din păcate, după Revoluție asemenea manifestări nu au mai fost organizate. Încă din 1990, Hipodromul a devenit spațiu pentru piață auto.

– De ce nu se mai organizează întreceri hipo?

– Pentru că nu mai există interes din partea factorilor implicați în promovarea calului la nivel de județ.

– Vorbiți despre Direcția Agricolă, Hipodrom, despre compartimentele agricole ale autorităților administrației locale.

– Iubitori de animale mai sunt încă în aceste organisme mai mult sau mai puțin implicate, dar principala cauză a slabei preocupări pentru promovarea calului ține de lipsa fondurilor. De politica statului și a guvernului în domeniu.

ȘTEFAN TABUIA

Foto: ONORIU FELEA

E vremea plantării pomilor fructiferi

La sfârșit de februarie

TRATAMENTE FITOSANITARE

La cereale de toamnă

◆ Pentru combaterea larvelor gândacului ghebos se recomandă tratamente cu unul dintre produsele: Badusin 600 EW, Badusin 600 EC în concentrație de 2 l la hectar, Dursban 480 EC, PYRIMEX 48 EC - 2,5 l/ha.

La pomi

◆ Tratamente de iarnă cu Oleoecalux - 1,5%, Oleocarbetox 12 CE - 3%, U.S. 1,5% sau Polisulfură de bariu 6%.

Tratamentul (stropitul) se efectuează numai pe timp liniștit, la temperaturi de peste zero grade C.

Pe ramuri acoperite de zăpadă ori chiciură (în acest an nu prea este cazul!) nu se aplică tratamente.

Tăierea în uscat a viței-de-vie

Câteva reguli:

◆ Concomitent cu tăierile de rodire, se înlătură de pe butuc uscăturile, iar cu o perie de sârmă se înlătură și scoarța uscată sub care se adăpostesc unii dăunători.

◆ La tăiere se lasă 2-4 coarde cu 8-12 ochi, pe un butuc, astfel încât la un metru pătrat de cultură să rămână 15-20 ochi.

◆ Coardele de rod trebuie să aibă o grosime de 8-10 milimetri.

◆ Tăierile se fac prin secționarea unui mugure.

Ing. IOAN ARMĂȘOIU

Trei importante proiecte de legi pentru agricultură

Guvernul a pregătit, trei proiecte de lege care urmează a fi înaintate Parlamentului spre aprobare, privind asigurările în agricultură, privind exploatațiile agricole și privindzootehnia, a declarat vineri agenției MEDIAFAX, ministrul Ilie Sîrbu.

"Prin prevederile conținute, proiectul de lege privind asigurarea culturilor agricole și a efectivelor de animale este o lege europeană, care a lipsit agriculturii românești, lăsîndu-l pe fermier la latitudinea capriciilor vremii", a spus ministrul. Pentru punerea în practică a prevederilor acestei legi se constituie fondul național pentru protejarea producătorilor agricoli împotriva calamităților naționale - seceta excesivă sau ploile abundente.

La propunerea MAAP, fondul urmează a fi constituit dintr-un procent de 3% încasat din sumele realizate din vînzările de produse agro-alimentare, după deducerea accizelor și TVA datorate bugetului de stat, încasat atît de la procesatori, cît și de la comercianți, dintr-o o cotă de 5% din suma drepturilor de redevență încasate la Agenția Domeniilor Statului, dintr-o o cotă de 20% din cuantumul anual al taxelor vamale aferente produselor agro-alimentare,și din 20% din volumul accizelor aferente băuturilor alcoolice și tutunului, alături de unele alocații de la buget.

Proiectul privind exploatațile agricole prevede dimensiuni minime recomandate pentru unitățile comerciale care au ca obiect de activitate, după caz, cultivarea de cereale și plante medicinale, creșterea animalelor, sectorul piscicol.

Obiectivul acestui proiect de lege este asigurarea condițiilor organizatorice teritoriale optime pentru valorificarea resurselor funciare și exploatarea eficientă a terenurilor (110 hectare la cîmpie, 50 de hectare în zona de deal, 25 ha la munte, 2 ha pentru plantațiile de legume, 5 ha pentru livezi, 5 ha pentru vii, 0,5 ha pentru sere și solarii), dotarea și echiparea tehnică corespunzătoare condițiilor naturale.

Forma de proprietate este în funcție de sfera de activitate, natura juridică a exploatațiilor, mărimea economică și dimensiune, comerciale și necomerciale.

Al treilea proiect, legea zootehniei, reglementează desfășurarea activităților de creștere, de nutriție, de ameliorare și de reproducție a animalelor.

Foto: AL. MARIANUȚ

Seleuș - Pregătirea biocombustibilului pentru răsaduri

Primim din partea Colegiului Medicilor Veterinari

În legătură cu unele date inexacte vehiculate în ultimul timp prin anumite organe ale presei locale, Colegiul Medicilor Veterinari din județul Arad face următoarele precizări:

◆ în ultimii doi ani, numărul animalelor crescute în gospodăriile populației a scăzut considerabil

◆ exercitarea profesiunii de medic veterinar este reglementată de Legea nr. 160 din 1998, iar concesionarea unor activități sanitar-veterinare publice de interes național, din cadrul circumscripțiilor comunale s-a realizat în conformitate cu H.G. 446/1999.

◆ în efectivul de cabaline din județul nostru nu există nici un exemplar bolnav de „leucemie" (această maladie nici nu evoluează la această specie).

◆ în cursul anului 1999 au fost depistați 78 porci cu trichineloză, carnea a fost arsă. La toate cazurile de trichineloză diagnosticată la oameni, infestarea s-a produs în cazuri de consum de carne (de porc) neexaminată sanitar-veterinar.

◆ dacă sunt dovezi că unii medici veterinari au refuzat efectuarea examenelor trichineloscopice, Colegiul Medicilor Veterinari este dispus să ia măsurile legale de sancționare a făptașilor.

Din partea Colegiului Medicilor Veterinari din județul Arad, adresa este semnată de dr. Dumitru Mișulescu și dr. Sorin Tudor.

Prețuri de referință la produsele agricole în săptămâna 12-17 februarie a. c.

■ Piața din Gurahonț (luni)

Prețuri comunicate de agentul agricol Alexandru Herlău.

ANIMALE

◆ **vaci cu lapte** - 8-12 milioane un exemplar

◆ **viței** până la 100 kg greutate - 18.000 lei/kg în viu

◆ **purcei** înțărcați - 900.000 - 1 milion/perechea, iar **porcii grași** - 27.000 lei/kg în viu.

◆ **cai** - 17-20 milioane pentru un exemplar adult

CEREALE

◆ **porumb** - 400-500 de mii lei șinicul.

◆ **grâu** - 300 - 400 de mii lei/șinic

◆ **ovăz** - 300 de mii lei/șinic.

■ Piața din Chișineu-Criș (marți)

◆ **purcei** înțărcați - 1-1,2 milioane lei/perechea.

◆ **porcii** între 40-60 kg - 1,5 - 2 milioane lei.

◆ **viței** de 4-5 săptămâni - 1,8-2 milioane lei.

CEREALE

◆ **porumb** - 450-480 mii lei/100 kg.

◆ **orz și grâu** - 400-450 mii lei/100 kg.

■ Piața din Beliu (miercuri)

ANIMALE

◆ **vaci adulte:** 8 - 13 milioane lei.

◆ **tăurași** de 4-7 luni: 3-7 milioane lei.

◆ **purcei înțărcați** - 900-1,4 milioane lei/pereche.

◆ **porci:** 27 - 28 mii lei/kg.

CEREALE

◆ **porumb** - 450 - 480 de mii lei/100 kg

◆ **grâu** - 450 mii lei/100 kg

◆ **orz** - 430 - 450 mii lei/100 kg.

◆ **ovăz** - 300-330 mii lei/100 kg

■ Piața din Sebiș (joi)

ANIMALE

◆ **purcei de 8 săptămâni:** 1,2-1,4 milioane lei perechea

◆ **porci grași:** 27 mii lei/kg.

CEREALE

◆ **porumb:** 460 - 500 mii lei/100 kg

◆ **orz** - 450 mii lei/șinic

◆ **grâu** - 480 - 500 mii lei/șinic

◆ **ovăz** - 400 mii lei/șinic

■ Piața din Seitin (sâmbătă)

Sâmbătă, la piața din Seitin, **grâul** a fost vândut cu 430.000 lei/100 kg, iar **porumbul** cu 500.000 lei/kg. 100 kg de **ovăz** au putut fi achiziționate cu 450.000 lei/kg.

La capitolul animale s-au putut achiziționa doar **purcei de șase-opt săptămâni** cu 1 milion perechea.

■ Piața din Pâncota (sâmbătă)

CEREALE

◆ **porumbul** s-a vândut la prețul de 450 mii lei/șinic.

◆ **grâul** - 400 mii lei/șinic

◆ **orz** - 300 mii lei/șinic

◆ **tărâțe** - 4.500 lei/kg

ANIMALE

◆ **purceii de 7-8 săptămâni** au putut fi achiziționați la prețul de 900 mii lei - 1,1 milioane lei, iar **porcii** între 40 - 60 kg - 1,3 - 1,8 milioane lei.

◆ **vacile adulte** au costat între 7-11 milioane lei, iar **viețiii** de 4-5 săptămâni - 1,6-1,8 milioane lei.

◆ **caii,** unul dintre punctele de atracție ale pieței din localitate, s-au vândut la prețuri oscilând între 17 - 22 milioane lei.

■ Arad - Piața Obor (vineri)

◆ **grâu** - 460.000-480.000 lei/100 kg

◆ **orz** - 500.000 lei/100 kg

◆ **porumb** - 500.000 lei/100 kg

◆ **tărâțe** - 460.000-480.000 lei/100 kg

◆ **soia** - 600.000-650.000 lei

◆ **floarea soarelui** - 800.000 lei

◆ **concentrate din Ungaria** - 500.000 lei

◆ **viței înțărcați** - 2-2,5 milioane lei

◆ **purcei înțărcați** - 1-1,1 milioane lei

◆ **grăsuni** - circa 30.000 lei/kg viu

◆ **baloți fân** - 35.000 lei

◆ **baloți tulei de porumb** - 30.000 lei

◆ **baloți paie** - 20.000 lei

◆ **mătură de târși** - 15.000 lei

◆ **trestie** - 10.000 lei/mp sau 80.000 lei/legătură

■ Piața din Lipova (sâmbătă)

CEREALE

◆ **porumbul, grâul** și **orzul** s-au vândut cu 500.000 lei/100 kg.

ANIMALE

Oferta de animale a fost foarte slabă: doar patru porci de circa 80 kg la prețul de 1,6 milioane bucata.

Muzeul din Beliu (sau)

VALORI DE PATRIMONIU LĂSATE DE IZBELIȘTE

Muzeul „Codrii și Lunca Teuzului" de la Beliu a fost fondat în toamna anului 1963 de către regretatul profesor Emil Lăzăreanu și Moise Zopota, ajutați de mai mulți colaboratori din zonă.

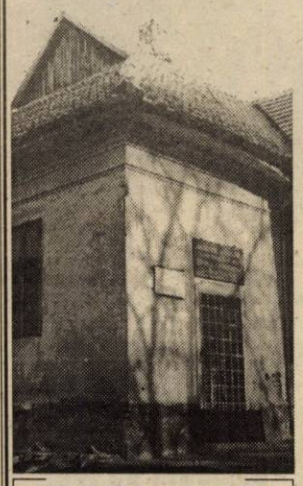

Muzeu sau ruină?!

Astăzi, acest loc păstrător de veritabile valori de patrimoniu se află într-o stare jalnică dintr-un motiv prea des invocat: banii. Mulți localnici speră însă într-o „minune" și doresc ca muzeul să-și recapete menirea din respectul pentru adevăr, țară și tradițiile înaintașilor. Între aceștia este și unul din fondatori, **Moise Zopota**, care păstrează cu grijă cheile clădirii ce găzduiește peste 19.000 de exponate de mare valoare istorică și culturală.

Ne-a deschis și nouă zilele trecute ușa acestui sanctuar ce ne vorbește prin mulțimea obiectelor adunate aici de oamenii ce au trăit pe aceste locuri, de preocupările și bucuriile lor... Privim, ne minunăm de ceea ce vedem și întrebăm: cum?...

❖❖❖

– Cum s-a născut acest muzeu, domnule Zopota?

– Am dorit să ne cunoaștem trecutul și să-l lăsăm neîntinat urmașilor. De aceea, împreună cu regretatul profesor Emil Lăzureanu, un împătimat iubitor de istorie, am început, prin 1959, să culegem date pentru monografia comunei și tot cam de pe atunci, din 1962, să punem bazele unui muzeu al plaiurilor natale. Am fost sprijiniți de 37 de colaboratori și mai ales de cei peste 400 de elevi ai școlii.

– Cum au fost colectate exponatele?

– Cele peste 19.000 de exponate le-am procurat pe mai multe căi prin săpături, aduse de cetățeni în urma discuțiilor cu noi, sau colectate de elevii pregătiți de dl. prof. Lăzureanu.

– Cum ați prezenta exponatele muzeului?

– Pentru a prezenta inventarul tuturor obiectelor ne-ar trebui mult timp și spațiu. Le-am putea aminti însă în câteva categorii: **Geologie** (scoici din Sarmatian - congerii și ciriti - Panonian - megalopolos -, toate scoase din clisura Văii Beliului. De asemenea, există și un pietrar bogat cu: silex, diferite roci, etc); **Arheologie** (cu materiale rezultate din săpături: topor de piatră - neolitic; bătătoare pentru spart sarea, răsnită de piatră, ghiulea piatră, colți de mistreț, ceramică de la Cetatea Belland, fragmente de vase, obiecte care evocă amintirea ultimului haiduc Ștefan Bîsorca); **Ceramică de Beliu** (De la atelierele de ceramică ce au existat timp de patru secole; farfurii cu basorelief pictat, vase, ulcioare, amfore etc.). **Sticlă de Beliu** (Obiecte atât de la manufactura de sticlărie cât și de la fabrica de după 1727; oală șamot pentru topit sticla, unelte, pahare, cănі, farfurioare, bibelouri, călimări, etc.); **Etnografie** (interior de gospodărie țărănească în miniatură, fragmente de cusături populare naționale românești, costume, butură pentru păstrat cereale, ciubuleie pentru apă, mângălău pentru haine, blidar, lingurare, trocuțe, sărărițe, lămpaș de lemn, scăunele, lăzi de zestre etc.); **Numismatică** (O colecție de diferite monede).

– Cum ați vedea viitorul muzeului?

– Muzeul este așezat pe dealul „La Curte", care se înalță în inima Beliului, întocmai ca și Acropole în Atena. Este o mândrie a noastră și, din câte știu, Primăria va face o reparație la clădire. Dar prea multe singuri nu vom izbândi. Sperăm să avem și sprijinul celor ce conduc astăzi...

❖❖❖

Cum este văzut muzeul de la Beliu de către specialiști? Am încercat să aflăm de la prof. Mircea Barbu, șef de secție la Muzeul Județean Arad, care ne-a spus: „Muzeul „Codrii și Lunca Teuzului" din Beliu este meritul prof. Emil Lăzureanu pentru că într-o viață a adunat un număr imens de piese de la arheologie, geologie, etnografie, ș.a. În această activitate el a fost ajutat de mai mulți entuziaști, unii care au ajuns reprezentativi în mișcarea muzeistică și culturală (amintim pe Florian Dudaș și Ioan Godea).

Pentru zona respectivă - început ca muzeu școlar, devenit muzeu comunal - reprezentativ pentru elevi și tineret în întreținerea ansamblului lor de conștiință asupra zonei și implicit a istoriei. Din păcate, după dispariția inimosului profesor Lăzureanu, cred că a căzut în desuetudine.

Punctul meu de vedere este că ar trebui să fie un muzeu comunal care să aibă un rol deosebit în viața culturală a zonei Beliu și a satelor din jur. Pentru aceasta (în primul rând

Unul din fondatorii Muzeului, Moise Zopota, privește cu îngrijorare...

ca să devină un muzeu) ar fi necesare: realizarea unui inventar general, o structurare a colecțiilor, un nou mod de expunere și, bineînțeles, a unei persoane care să se ocupe direct, retribuită de Primărie.

Pentru redarea în circuitul cultural a acestui muzeu trebuie să existe o colaborare cu Muzeul Județean și Inspectoratul pentru Cultură.

În ultimă instanță, dacă ar exista voință și interes aș vedea chiar înființarea aici a unei secții a Muzeului Județean (cu 1-2 persoane) coordonată de instituția noastră.

VASILE FILIP
Foto: ȘT. MATYAȘ

Exponate de patrimoniu așteaptă să fie puse în valoare

O ȘCOALĂ CU DOAR ȘAPTE COPII

La Obârșia, un sat aflat la peste o sută de kilometri de Arad, la școala primară sunt doar șapte elevi înscriși în trei clase. În clasa I sunt trei copii, în a II-a - doi copii și în a IV-a tot doi elevi, și aceasta nu pentru că părinții nu-i lasă la școală, ci din simplul motiv că aceștia sunt singurii copii de vârsta școlarizării din sat. „Speranțele pe viitor sunt mari, în fiecare casă sunt familii tinere și copii mici", spune învățătoarea claselor, Drai Liliana.

Școala o ține într-o sală a Cămi-nului Cultural, iar materia este predată simultan. „De multe ori trebuie să împrumutăm materiale didactice sau să folosim natura", ne spune învățătoarea. Probleme mai sunt cu copiii mai mici, preșcolarii, care mai vin câteodată și ei la ore. Ideea e bună pentru că aceștia se vor descurca mai bine cu materia din clasa I, doar că mai creează necazuri cu disciplina.

– Învățătoarea e o tânără localnică căreia îi place foarte mult ceea ce face. „Nu m-am gândit să plec, deocamdată, de aici", mărturisește ea. În prezent, este și studentă în anul II la Colegiul de Institutori din Arad, un argument în plus care dovedește că va rămâne în breaslă.

Elevii sunt, ca peste tot, unii foarte isteți, alții mai leneși. Cert e un singur lucru: foarte puțini mai repetă ceva acasă, cât fac la școală cu atât rămân.

Dacă la anul sau peste câțiva ani vor fi mai mulți copii la Școala primară din Obârșia, primăria din Petriș va avea de rezolvat problema spațiului iar Inspectoratul Școlar pe cea a cadrelor didactice.

Ar fi bine, zicem noi, să înceapă să se gândească de pe acum la posibile soluții pentru că, copiii cresc repede iar banii se adună greu.

M. ARDELEAN

O VIAȚĂ ÎNCHINATĂ MUZICII

❖ *Prof. Gheorghe Fluieraș, la 70 de ani* ❖

În lumea muzicii arădene, maestrul Gh. Fluieraș este o personalitate marcantă care și-a închinat întreaga sa viață muzicii și binecunoscutelor sale bucurii și desfătări.

Profesorul Gh. Fluieraș s-a născut la 27 februarie 1931 în cartierul Grădiște din municipiul nostru. Fiu de muncitor ceferist, își pierde, la vârsta de 4 ani, tatăl, câțiva ani mai târziu, apoi, și pe cea care i-a dată viață, mama. După terminarea cursului elementar, se înscrie la Liceul industrial „Aurel Vlaicu" din Arad, dar după doi ani, prin examen de diferență ajunge elev al Școlii Pedagogice nr. 1 de băieți din Arad, pe care o absolvă în 1951. În timpul anilor de liceu a urmat cursurile unei clase de suflători, devenind instrumentist - la fagot. Urmează apoi cursurile Universității muzicale, fiind angajat la Filarmonica din Arad. Aici, va munci cu deosebită abnegație reușind a deveni chiar director al prestigioasei Filarmonici arădene.

Înafara activității de instrumentist, prof. Gh. Fluieraș a dovedit o deosebită pasiune și pentru muzica corală, și din 1971 conduce Corul Casei de cultură „Emil Monția" din Arad. În prezent, se ocupă și în țara vecină, Ungaria, de instruirea a două coruri de mare prestigiu.

Azi, când în cununa vieții adaugă încă un trandafir alb, cel al onoarei, cinstei și demnității, prietenii, colegii și cei care-l prețuiesc îi cântă la unison tradiționalul și totdeauna tânărul: „LA MULȚI ANI CU SĂNĂTATE!"

prof. SEPTIMIUS PĂCURARIU

PANORAMA POEZIEI POSTDECEMBRISTE

Criticul literar Petru Poantă elaborează, în prezent, volumul „Panorama poeziei postdecembriste (1990-2000)".

Cunoscându-se dificultățile de difuzare a cărții în librării și biblioteci și pentru o documentare cât mai corectă, poeții care au debutat editorial în această perioadă sunt rugați să trimită, până la data de 31 mai 2001, volumele lor, date bio-bibliografice și referințe critice. Se admit xerocopii ale volumelor, în cazul în care autorul nu mai are exemplare disponibile. Acestea vor fi trimise lui Dumitru Cerna (redactorul cărții), pe adresa str. Moților nr. 3, 3400 Cluj-Napoca (tel. 064/194223).

- Cronica dramatică -

„CUM VĂ PLACE"

Capodoperele (marile texte ale literaturii) exercită asupra oamenilor din ziua de azi o bizară tiranie, o copleșire plină de smerenie. Este, din păcate, o smerenie goală, lipsită de interesul autentic care să o motiveze. În goana lor după răspunsuri imediate la întrebările lor actuale, câți dintre contemporanii noștri se gândesc să își limpezească nedumeririle frecventându-i pe Goethe, pe Dante, pe Balzac? Și în universități, „titanii" literaturii sunt abordați cu sterilă pioșenie sau - în rare cazuri - cu un elan demitizant agresiv. Cu alte cuvinte, oamenii momentului s-au îndepărtat, poate fără să o recunoască, de capodoperele literaturii universale, pe care preferă să le ridice pe un piedestal și să le privească striviți de grandoarea lor.

Am făcut aceste considerații pentru a pune în discuție recentul spectacol al T.S.A. - **„Cum vă place"**. Ceea ce am afirmat anterior este valabil și în cazul Shakespeare, expediat, în genere, cu un extatic „Marele Will", „geniul dramaturgiei universale" ș.a. Or, este lucru știut, „un Shakespeare" nu e ușor de urmărit. Textul shakespearian e greoi, nu întâmplător un capitol din cartea lui John Elsom se intitula „Versurile lui Shakespeare vă adorm?" (la care o seamă de actori, regizori, teatrologi au răspuns afirmativ). În „Cum vă place", intervine și o complicată structură narativă, bulversantă pentru spectatorul nefamiliarizat cu textul piesei.

Ceea ce a reușit categoric regizorul Ion Mircioagă, în montarea arădeană, a fost 1. să spună clar și limpede povestea și 2. să actualizeze spectacolul. Aici se impun câteva precizări - nu este vorba despre o actualizare forțată, ostentativă, ci mai degrabă de o vagă atemporalitate, completată și de aspațialitate. Pentru Mircioagă, codrul Ardenilor, curtea nu sunt spații propriu-zise, ci concepte (libertatea exprimării trăirilor, respectiv inhibarea urbană) care au rezonanță în receptarea actuală. Spațiul scenic este și el modelat conform viziunii regizorale (sugestiv și esențializant), costumele nu trimit la o epocă anume, spațiul sonor este eterogen (de la muzica renascentistă la disco). Este, aici, meritul lui Mihai Călin Păcurar (decor, costume, ecleraj) și al lui Attila Szabo (muzica), cu aportul cărora viziunea regizorală este transpusă scenic cu o coerență lipsită de fisuri.

Un alt element de actualizare este postmodernismul viziunii. Mircioagă inserează în „Cum vă place" - prin replicile personajelor, prin rime și cântece - versuri din sonetele shakespeariene, replici din „Hamlet", „Romeo și Julieta", „Regele Lear". Tot în spiritul postmodernismului, Ion Mircioagă își ia libertatea de a sugera un final inexistent în textul piesei, însă în conformitate cu viziunea sa asupra textului.

În fine, etern valabilul mijloc de actualizare - bucuria (evidentă) a actorilor de a juca. Fără nici o excepție, actorii rostesc textul cu deplină înțelegere, nelăsându-se seduși de „muzica" vorbelor, relațiile între personaje sunt credibile. Toate acestea se transmit publicului, care nu rămâne „frigid" (ca să folosim un cuvânt des întrebuințat de Andrei Șerban) la ce se petrece pe scenă. La acest lucru contribuie și relația directă actori-spectatori. Bucuria jocului este preluată de public ca o bucurie aproape histrionică de a trăi.

Reperele interpretative ale spectacolului se numesc Ovidiu Ghiniță (Ducele surghiunit, uzurpatorul Frederic), Zoltan Lovas (Orlando), Aura Călărașu (Rosalinda - Ganymede). Zoltan Lovas a îndrăznit un Orlando dezbrăcat de mantia eroismului convențional, reușind astfel un Orlando credibil pentru spectatorul din zilele noastre. Aurei

Călărașu, rolul Rosalinda îi dă prilejul de a exprima bogăția de nuanțe de care dispune în arta actoricească, iar Ovidiu Ghiniță are acel talent care (se) impune în fiecare clipă a prezenței sale pe scenă. În registru comic se remarcă Costin Gavază (luptătorul Charles), Bogdan Costea și Dorina Darie-Peter (Sylvius și Phebe). De o surprinzătoare prospețime se dovedesc actorii Teodor Vușcan (Adam) și Radu Cazan (Le Beau). Ioan Peter (Tocilă) se situează la granița ludicului cu histrionismul. Călin Stanciu, în Jacques Melancolicul, are momente de profundă înțelegere a textului. Mai lipsit de culoare decât de obicei este Florin Covalciuc, în Oliver. Rolul - de mare întindere, însă oarecum ingrat al Celiei este acoperit de Mariana Tofan sub potențialul interpretativ al actriței.

Fără a risca să ne lansăm în afirmații exagerate, avem convingerea că montarea arădeană „Cum vă place" poate sta alături de spectacole de calibru din țară, de la ora actuală.

CĂTĂLINA LATU
Foto: ȘTEFAN MATYAȘ

Lupta pentru normalizarea grăsimilor sanguine

Nivelele crescute ale grăsimilor sanguine constituie un factor de risc major pentru ateroscleroză și atacul de cord.

Ateroscleroza începe devreme, înainte de pubertate, deși boala rămâne silențioasă, până după vârsta de 40-50 de ani.

De aceea, măsurile de prevenție trebuie luate cât mai devreme:

● nu fumați! Nu e niciodată prea târziu să renunțați la fumat;

● preveniți și mențineți sub control tensiunea arterială crescută;

● păstrați scăzut nivelul colesterolului și al grăsimilor sanguine;

● păstrați-vă o condiție fizică bună și preveniți creșterea în greutate;

Remedii pentru normalizarea grăsimilor sanguine

Copiii și adulții cu risc genetic crescut și cei cu rude sau părinți care au avut un atac de cord sau accident vascular înainte de vârsta de 55 de ani trebuie să-și controleze lipidele sanguine la vârsta de 2-3 ani și apoi la fiecare 3-5 ani. Adulții trebuie să-și controleze lipidele sanguine la fiecare 3 până la 5 ani.

Iată câteva remedii care ne pot ajuta să ne normalizăm grăsimile sanguine:

● să consumăm alimente bogate în fibre laxative: morcovi, ovăz, fasole, fructe, vegetale etc.;

● să mâncăm, cât mai des, pește;

● usturoiul poate ajuta la scăderea tensiunii arteriale și a nivelului colesterolului, dar după o perioadă mai lungă de timp. Ceapa și ardeiul iute au efecte similare, dar ceva mai slabe;

● aspirina are un efect antiagregant, care favorizează protecția împotriva atacurilor de cord și a accidentelor vasculare la cei cu ateroscleroză. Trebuie utilizată în cantități mici și doar la recomandarea medicului;

● să reducem consumul de carne grasă, unt, brânză și produse asemănătoare. Să evităm prăjelile, să mâncăm cereale integrale și multe fructe și vegetale. Este util să mâncăm câte puțin și frecvent.

ALIMENTE BOGATE ÎN FIER

Cea mai mare parte a fierului este prezentă în celulele sanguine, ca hemoglobină. Carența, mai ales când este combinată cu pierderea cronică de sânge (hemoroizi, sângerări menstruale abundente etc.) produce anemie, care se manifestă prin: oboseală, slăbiciune, paloare, respirație superficială, scăderea poftei de mâncare și o încetinire generală a funcțiilor vitale. Deficiența ușoară e însoțită de neîndemânare, neatenție, nervozitate.

Iată cele mai bune surse alimentare de fier: carnea slabă, peștele, ouăle, legumele, alunele, unele fructe, cerealele integrale și frunzele verzi. Laptele de vacă este o sursă săracă.

Persoanele care au nevoie de suplimentări de fier sunt: copiii, femeile însărcinate, persoanele care se află după pierderi severe de sânge (ulcer activ, hemoroizi, flux menstrual abundent etc.), fetele tinere, femeile cu sarcini repetate, femeile purtătoare de sterilete (care au adesea un flux menstrual abundent). Este important de știut că fierul nu trebuie luat fără analize de sânge, deoarece poate avea efecte secundare, iar excesul este riscant.

Farmacia verde

◆ pentru **combaterea seboreei** (funcționarea exagerată a glandelor sebacee ale pielii) se indică frecții, băi, spălături, apiterapie, oțet de mere.

Frecțiile se fac cu decoct din 3 linguri de rădăcină de brusture la 500 ml apă. Se fierbe totul 30 de minute. Se fac frecții pe pielea capului, săptămânal.

Băi și spălături ale pielii capului se fac cu infuzie din cimbru de cultură, frunze de mesteacăn și frunze de urzică.

Lăptișorul de matcă combinat cu polen se poate folosi pentru frecționarea pielii capului, de 2-3 ori pe săptămână.

Uleiul de porumb călduț se folosește pentru masarea pielii capului, după care se înfășoară capul cu un prosop care a fost înmuiat în apă fierbinte și stors. Se repetă operațiunea de 5-6 ori și apoi se spală părul cu șampon de mesteacăn.

Frecția pielii capului, în zonele unde cade părul, se poate face cu oțet de mere, de 6 ori pe zi, începând de dimineața până seara.

Tot pentru combaterea seboreei se recomandă drojdia de bere (verde), o lingură la fiecare masă și cel puțin un iaurt pe zi.

◆ **în traheobronșita acută** se recomandă ceaiuri preparate din: cimbru de grădină, scai vânăt, anason, nalbă mare și frunze de podbal. Ceaiurile se pot prepara separat din fiecare plantă sau din amestecul amintit.

◆ **în gastrita cronică hipoacidă** se recomandă ceaiuri preparate din: roiniță (lămâiță), mentă, mușețel și sunătoare. Ceaiul se îndulcește cu miere de albine, care normalizează activitatea secretorie și motorie a stomacului. Trebuie băut cu 30 de minute înaintea meselor. Cura durează 2 luni.

◆ **în gastrita cronică hiperacidă** se recomandă: flori de salcâm, rădăcină de tătăneasă, flori de gălbenele, frunze de zmeur, obligeană.

MEDICUL VĂ RĂSPUNDE!

■ **D. R., 26 ani, Arad**. Uneori, infecția urinară nu se însoțește de simptome și poate fi descoperită întâmplător, cu ocazia unui examen de urină, așa cum s-a întâmplat și la tine. Trebuie să urmezi tratamentul prescris și, apoi la câteva zile după tratament, să refaci examenul de urină. Aceste infecții de tract urinar sunt frecvent întâlnite la femei (de 10 ori mai frecvente decât la bărbați) și se pot extinde la rinichi, producând alterări severe. De aceea trebuie rezolvate corect și prompt. Bea ceaiuri preparate din următoarele plante medicinale: troscot, captalan, urzică moartă albă, cozi de cireșe, mătase de porumb.

■ **N. A., 21 ani, Ineu**. Simptomele pe care mi le-ai descris constituie sindromul premenstrual, pentru care nu trebuie să te îngrijorezi. Cu aproximativ 7-10 zile înainte de menstruație, multe femei prezintă edeme, sâni dureroși și tumefiați, dureri de cap, dureri de spate, iritabilitate, indispoziție, dureri articulare, poftă pentru dulciuri, intoleranță la alcool, cafea. Acest sindrom se poate explica prin excesul estrogenic, deficiența progesteronică și scăderea nivelelor de dopamină și serotonină (substanțe chimice cerebrale).

În această perioadă îți recomand să eviți cafeaua, să reduci aportul de sare și să bei 2-3 căni de ceai pe zi, preparat din coada-șoricelului, cretișoară, gălbenele și traista-ciobanului, cu 10 zile înainte de fiecare ciclu menstrual.

■ **M. T., 46 ani, Arad**. Zona Zoster este o erupție localizată, însoțită de durere intensă, sub formă de arsură, fiind produsă de virusul varicelei, reactivat, de obicei, la zeci de ani după Varicelă. Zonele cele mai frecvent afectate sunt fața și trunchiul. În majoritatea cazurilor este implicată doar o jumătate a corpului. Erupția trece în una sau două săptămâni, însă lezarea nervului poate produce dureri timp de luni de zile.

Lifting...

Puțină chirurgie estetică pentru suprimarea cîtorva riduri de pe frunte ar putea scăpa femeile de migrene, a constatat, cu uimire, un specialist american.

Dr. Bahman Guyuron din Cleveland (Ohio) a fost intrigat atunci cînd o pacientă i-a spus că nu mai are migrene de cînd a suferit o mică intervenție chirurgicală pentru îndepărtarea ridurilor de pe frunte. El a vrut să verifice această surprinzătoare afirmație, despre neașteptatul efect secundar al unei simple operații de lifting și a constatat că din 39 de femei care sufereau de migrenă operate, 31 au scăpat complet sau parțial de această suferință.

Tensiunea în mușchii situați între sprîncene, care a fost eliminată datorită intervenției chirurgicale pare să fi jucat un rol în apariția migrenelor, crede chirurgul. Alte studii sugerează că această intervenție chirurgicală ar fi benefică în aproximativ 80 la sută din cazuri, se arată în articolul publicat în New Scientist, care nu face totuși nici un fel de referire la alte reviste sau articolemedicale. Chirurgul american admite că "trebuie înfruntat scepticismul", dar - crede el - "spre deosebire de medicamente, chirurgia are puține efecte secundare".

Importanța fibrelor alimentare

Celuloza, hemiceluloza și lignina sunt prezente în fructe, vegetale și cereale. Ele trebuie să fie prezente în alimentația noastră, deoarece furnizează partea nedigerabilă a bolului alimentar care stimulează peristaltismul, favorizând avansarea conținutului intestinal. O dietă bogată în fibre ajută la prevenirea constipației, a hemoroizilor, bolilor diverticulare și a apendicitei. De asemenea, prin creșterea vitezei tranzitului intestinal fibrele scad contactul agenților carcinogeni generați în intestinul gros cu peretele intestinal și scad, în acest fel, riscul cancerului de colon. Fibrele inhibă mâncatul în exces, deoarece dau senzație de sațietate precoce și previn ateroscleroza prin scăderea absorbției colesterolului. În concluzie, dieta dumneavoastră trebuie să fie bogată în morcovi, fasole, mazăre, cereale integrale, tărâțe, fructe și vegetale.

ABUZUL DE ALCOOL

Peste 66 la sută dintre românii cu vîrstele cuprinse între 25 și 44 de ani sunt consumatori de alcool, respectiv 84,1 la sută dintre bărbații din această grupă de vîrstă și 49,4 la sută dintre femei, conform statisticilor Ministerului Sănătății și Familiei.

Pentru cei cu vîrsta între 15 și 24 de ani procentul de consumatori este de 35,7 la sută (45,1 la sută de sex masculin și 26,7 la sută de sex feminin).

Sunt considerați consumatori de alcool cei care beau, zilnic, mai mult de 30 de grame de alcool pur, echivalentul a două pahare de vin sau o halbă de bere.Numărul adolescenților dependenți de alcool la mai puțin de 20 de ani este tot mai mare, alarmant fiind faptul că aceștia au început să bea cînd aveau doar 15 ani, protivit medicilor din Spitalul Clinic de Psihiatrie "Prof. dr. Alexandru Obregia".

Statisticile nu pot preciza ce cantitate de alcool produce dependență, dar este cert că acești tineri beau zilnic. Consumul mare de alcool produce și creșterea ratei suicidului, astfel că, în patru ani, procentul sinuciderilor a crescut cu aproximativ doi la sută.

Specialiștii susțin că persoanele care consumă alcool și care își pun capăt zilelor nu fac parte dintr-o categorie socială specială, ei provenind la fel de bine din rîndul bogaților și al săracilor.

Dacă tinerii preferă alcoolul și, mai nou, drogurile, adulții ajunși la 40-50 de ani suferă de psihoze depresive, nu de puține ori urmare a dependenței de alcool. Paradoxal, băuturile alcoolice pot fi benefice pentru organism, dar numai dacă ele sunt consumate rațional. Consumul zilnic de băuturi care conțin între 10 și 30 de grame de alcool pur, de exemplu două pahare de vin sau o halbă de bere, cantitate apreciată ca fiind moderată, reduce cu patru la sută riscul pentru cardiopatie ischemică, susțin specialiștii în domeniu. Doctorii vorbesc tot mai des despre efectul protector al alcoolului, consumat în cantități moderate,

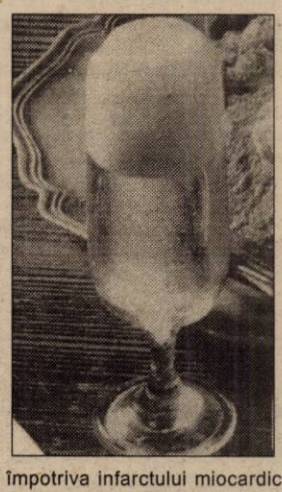

împotriva infarctului miocardic. Curba care corelează consumul de alcool cu riscul pentru cardiopatia ischemică are o interesantă și mult discutată formă de U, ceea ce înseamnă că există un nivel al consumului de alcool la care riscul este minim, mai mic față de cei care nu consumă deloc și față de marii consumatori de alcool. Efectele benefice ale alcoolului dispar, însă, cînd consumul de alcool depășește două pahare de vin sau o halbă de bere pe zi, deoarece prea multă băutură duce la inhibarea cerebrală, creșterea presiunii sanguine, a nivelului de trigliceride și poate deregla ritmul cardiac. La început, oamenii sunt ușor amețiți, după care devin euforici sau agresivi, iar continuînd să bea pierd controlul rațiunii, vorbesc greu și nu mai pot să-și țină echilibrul.

Coma alcoolică se instalează atunci cînd concentrația de alcool din sînge depășește 2,5-3 grame la mia de mililitri. Un om beat nu-și poate reveni decît după ce tot alcoolul ingerat a fost metabolizat de ficat. Alcoolul consumat zilnic peste limita admisă afectează, în timp, inima și ficatul, susțin specialiștii. Foarte periculos este consumul de alcool paralel cu ingerarea medicamentelor recomandate în afecțiunile neurologice, cum ar fi tranchilizantele. Cantitatea de băuturi consumate pe locuitor, anual, în România, a fost estimată la doi litri, ceea ce ne situează sub media europeană, 3,07 litri / locuitor / an, cu extremele Turcia 0,4 litri / locuitor/an și Slovacia 5,72 litri /locuitor/ an. În același an, 77,1 la sută dintre românce consumau alcool, procent în creștere față de anul 1989. În1994, procentul global al bărbaților consumatori de alcool a fost estimat la 72,8 la sută, iar cel al femeilor la 39,2 la sută, în scădere față de 1992.

Nu există diferențe statistice semnificative între mediul urban și rural, nici la bărbați și nici la femei, ci doar procente ușor mai mari, pentru ambele sexe, în mediul rural. Consumul la bărbați, față de femei, era de cinci ori mai mare la bere, de șase ori la vin și de zece ori la concentrate. Conform Programului Internațional al Organizației Mondiale a Sănătății - reprezentanța pentru Europa, abuzul de alcool este al treilea pe lista factorilor comuni de risc pentru bolile cardio-vasculare.

Dr. MARIA FILIMON
medic de familie acreditat
str. N. Grigorescu nr. 4-6, et. I, ap. 6, Arad
tel. 255.803

SE MAI FAC ÎNSCRIERI pe lista medicului de familie

Invită persoanele înscrise să ridice carnetele de asigurat.

Pagină coordonată de dr. MARIA FILIMON

VALENTINE'S DAY - LA COADA VACII

Târgul a fost, de vremuri, locul de întâlnire al tinerilor satelor. Aici veneau cu căruța sau pe jos, cale de mulți kilometri, feciori și fete, din cele mai îndepărtate sate. Erau adevărate sărbători zilele de târg de la Hălmagiu, Gurahonț, Sebiș, Beliu, Ineu, Pâncota pentru tinerii din acele zone. Ei veneau cu treburi - să vândă ori să cumpere - dar întâlnirile de la piață erau și prilejuri de a se cunoaște, de a lega prietenii și, adesea, de a pecetlui căsnicii.

Deși „distanțele" dintre sate s-au redus simțitor (cu mijloacele de transport de astăzi), deși locurile de întâlnire preferate sunt altele (discoteci, baruri), târgul rămâne, prin tradiție, un spațiu preferat, unde se adună mulți tineri de la sate.

Piața de la Beliu - una dintre cele mai cunoscute din județ - „adună" mulți feciori și fete din zeci de sate de la poale de Codru. În ziua documentării noastre - de Valentine's Day (despre care toți auziseră, dar nu-i dădeau prea multă importanță) - am întâlnit în piețele de animale, de cereale ori de mărunțișuri, grupuri de băieți, fete și chiar tinere perechi. Cu câțiva dintre ei am discutat despre viața la sat, despre preocupările și visele lor...

„Dacă nu are bani, nu ne putem distra..."

Deliana Poleac (18 ani, din Groșeni)

– Sunt mulți tineri la voi în sat?

– Da. Dar mulți lucrează în străinătate, că nu au ce face aici.

– Tu ai prieten?

– Nu mai am, că a plecat în Germania.

– Unde se întâlnesc tinerii la voi?

– Mai mult pe la discoteci și la baruri, că asta știu tinerii de la sate: birtul.

– Cum ai dori să fie partenerul tău?

– Să fie sufletist, un pic mai frumos...

– Să fie cu bani?

– Dacă nu are bani, nu ne putem distra.

– Numai atât?

– În viață, în general, dacă nu ai bani, nu ai nimic.

„Să nu-ți fie rușine să ieși cu el în lume"

Vasilica Benea (26 ani, din Groșeni)

– De ce ai venit la piață?

– Nu am avut ce face acasă.

– Nu cumperi nimic?

– Nu am venit să cumpăr...

– Ai prieten?

– Am!

– Din sat?

– Ne-am săturat de ai noștri din sat.

– De unde e?

– Din Beliu, îl cheamă Claudiu.

– Cum l-ai cunoscut?

– La disco, la Groșeni.

– Unde vă întâlniți?

– Mai vine la disco la noi, mai vin eu la piață la Beliu...

– Vin mulți tineri din alte sate la voi la discotecă în Groșeni?

– Vin da' nu mulți. Se tem de băieții noștri că-i bat. Consumă multă băutură și le sparg mașinile. Tinerii din alte sate se tem să vină la noi în sat.

– Pe ce criterii crezi că s-ar alege partenerul?

– Contează sufletul, apoi să nu-ți fie rușine să ieși cu el în lume și să nu fie gelos.

– Ce crezi că învrăjbește un cuplu la sat?

– Se bagă din astea mai stricate... Dar și din cauza banilor.

„Când vin alții... sunt pe ei"

Iulian Poleac (20 ani, Groșeni)

– Sunteți mulți băieți în sat?

– Destul de mulți.

– Cum își petrec timpul liber?

– Merg la dans, la un suc, la „Groapă" la o gustare mică.

– Ce lucrează și unde?

– Unii sunt plecați în Spania, în Germania. Cei rămași în sat lucrează (mai puțini) la firme sau în gospodărie: la câmp și cu animalele.

– Tu, de ce ai venit la piață?

– Avem de vândut o vacă și am vrut să văd cum merg prețurile și poate mă întâlnesc și cu prietena...

– De unde-i prietena ta?

– Din Hășmaș.

– N-ai găsit în sat?

– Ele, când vin alții de pe sate, sunt pe ei...

„Ne întâlnim la... cursă"

Ana Maria Iancu (Benești)

– Sunt tineri la voi în sat?

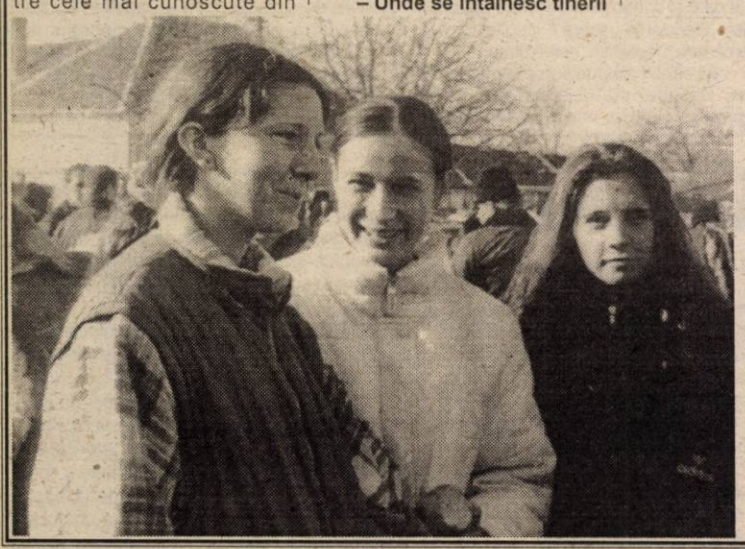

– Puțini, dar nu merg nicăieri...

– Voi ce faceți în timpul liber?

– Noi mergem la prietene.

– Dar prieten nu ai?

– Am un prieten.

– Unde lucrează?

– La o firmă din Beliu.

– Când vă întâlniți?

– Dimineața, la cursă...

„Tinerii stau acasă"

Gabriela Moț (Urviș)

– De ce ai venit la piață?

– Să mă plimb.

– Cunoști și băieți prin târg?

– Da, câteodată.

– Te invită undeva?

– La cofetărie și, mai târziu, ne vedem la disco.

– Câți tineri sunteți în sat?

– Vreo douăzeci...

– Unde lucrează?

– La Arad, la Ineu sau în gospodăriile lor.

– Ce preocupări distractive au cei din sat?

– Stau acasă.

– Tu ai prieten?

– Nu am găsit încă.

„E frumos și-mi place..."

Marius Luca și Vadina Răzvan (un cuplu: el, de 19 ani, din Beliu; ea, de 18 ani, din Ineu)

– Unde v-ați cunoscut?

Marius: La discotecă în Ineu.

– Ce ai apreciat la prietenul tău?

Vadina: E frumos și-mi place felul lui de-a fi.

– Ce așteptați de la partener?

Vadina: Seriozitate.

Marius: Iubire.

– Banii vă pot influența viața?

Vadina: Nu cred.

– Ce vă doriți?

Marius: Fericire.

❖ ❖ ❖

În aparență, viața la țară se desfășoară monoton, între o zi de târg și alta. Problemele oamenilor de la sate sunt însă multe și ale tinerilor, la fel. Ei încearcă să le rezolve cum pot și cum știu, după legi nescrise, păstrate de la înaintași.

VASILE FILIP
Foto: ȘT. MATYAȘ

Nominalizările premiilor muzicale arădene...

În urma scrisorilor primite pe adresa redacției, am putut întocmi preferințele voastre în ce privește premiile muzicale arădene. Iată în cele ce urmează nominalizările pe secțiuni: **creație** (Cristian Faur, Lucian Cristescu, Cosmin Lupan (Tonic), Tibor Kati), **interpretare** (Arad, Bairam, La Fiesta, Tonic, Extasy), **producție artistică și management** (Siesta, West Media Network, Chartmaker, **popularitate** (Tonic, Rapsozii Zărandului, Bairam, Arad, La Fiesta), **albumul anului la vânzări** (Bairam, Cristian, Activ, Cargo), premiu special **„Show cu ecou"**, premiu pentru cel mai bun clip (Tonic, La Fiesta).

Marea majoritate a formațiilor și compozitorilor și-au anunțat deja participarea la cea mai importantă premiere a eforturilor muzicale a trupelor și oamenilor de muzică din Arad.

În orice caz, în „Show cu ecou" de sâmbătă vor putea fi văzute în recital formațiile Bairam, Tonic, Cristian & Petrișor, Arad, La Fiesta etc. Trofeele vor fi înmânate de personalități arădene printre care îl amintim pe președintele Consiliului Județean Arad, dl. **Caius Parpală**.

S. G.

O trupă arădeană: TABULA RASA

Sunt prieteni de mult timp, iar ideea de a face o trupă le-a venit pe strand, în vara lui '99. „Hai să ne facem o trupă". Așa a luat ființă formația Tabula Rasa. La început au fost trei băieți, apoi a mai venit o fată, a plecat un băiat și fata iar acum a rămas nucleul inițial, adică Budurișan Florin, de 17 ani, zis Inu, zis „Apostolu" și Todor Adrian, zis Sto, zis „Profetu".

Cântă hip-hop pe muzică creată de Cristian Faur, pe calculator și orgă, în schimbul a 50 DM/melodie, iar versurile aparțin lui Sto, „fără cuvinte de cartier și fără pornografie", ne spune el. Până acum au susținut șapte-opt concerte, toate în Arad, la VIVA, pe Strand, în Sfinx, la Casa Sindicatelor și bineînțeles la balurile bobocilor.

Într-o seară de decembrie, discoteca VIVA organiza o seară hip-hop la sfârșitul căreia au fost desemnați ca cea mai bună trupă.

Visul lor este de a realiza un videoclip și un album pentru a fi cunoscuți, dar nu au bani. Cu sumele obținute de la concerte trebuie să-și cumpere negativele. Singura soluție sunt sponsorii care, însă, nu se lasă găsiți. Repetițiile le țin acasă sau într-un studio de amatori pus la dispoziție de un prieten. Nu sunt foarte frecvente pentru că nu au foarte mult timp liber, amândoi membrii formației sunt elevi și vor să dea și la facultate. Nu pentru că nu ar vrea să facă carieră din muzică, ci fiindcă studiile îți cizelează și îmbogățesc vocabularul și „te fac să gândești altfel".

Profesorii nu par a fi foarte încântați că elevii lor au asemenea preocupări, „sunt mai răi cu noi și ne privesc altfel, sunt părtinitori", mărturisesc ei. Părinții însă s-au obișnuit cu gândul atâta timp cât se țin și de școală.

Conflicte mai apar și cu alte trupe din Arad. Cauza, de cele mai multe ori, e invidia. „Se creează clanuri între formații, pe cartiere. Noi facem parte din clanul R.A.G. (Rappers Against God)", ne spune Inu.

Și cum orice trupă care se respectă are nevoie, chiar dacă nu de un impresar, pentru că nu sunt bani, măcar de cineva care să-i coordoneze și cei din Tabula Rasa îl au pe Laurențiu Iovescu, un tânăr aflat actualmente în armată. „Eu le rezolv pentru concerte, negociez sumele, mă interesez de posibile contracte."

M. ARDELEAN

PE PODIUM LA OLIMPIADĂ, PE PODIUM ÎN PRIMA SESIUNE

Corina Pelău a reprezentat Liceul „Moise Nicoară" la concursurile de matematică „Traian Lalescu" și la olimpiadele naționale de matematică. Prin această elevă eminentă, Aradul a urcat pe podiumul celor mai buni dintre cei buni, pentru că în liceu Corina a obținut la olimpiadele naționale de matematică un premiu doi și două premii trei.

Din toamna anului trecut urmează Facultatea de Științe Economice - Limbi Străine din cadrul Universității București. Studiază în limba germană și se specializează în Gestiunea întreprinderii. De curând a susținut examenele primei sesiuni și a venit acasă, la Arad. Am provocat-o la un dialog în scurta vacanță dintre semestre.

– Câte examene ai avut și ce rezultate ai obținut?

– Patru examene pe care le-am promovat: trei cu nota 10 și unul cu nouă.

– Cu asemenea rezultate, unde te situezi în grupă?

– Am a doua medie ...

– La matematică te întrece cineva?

– Nu. La această materie, la seminarii eram studenta cea mai activă. Ceilalți colegi nu se prea încumetau să dea răspunsuri. Înainte de examen, mulți colegi au venit să-i ajut.

– Și i-ai ajutat?

– Da, am făcut două pregătiri cu colegii.

– I-ai taxat?

– Nu, doar îmi sunt colegi. Data viitoare, poate.

– Cum ți s-a părut sesiunea?

– Dificultatea examenelor a constat doar în faptul că a trebuit să le susțin în limba germană. Altfel, nu a fost foarte dificil. Apreciez Liceul „Moise Nicoară" unde am absolvit, pentru că de acolo am plecat cu o bază a cunoștințelor care m-a ajutat mult.

– Ce grad de dificultate are materia pe care o studiezi în facultate, în comparație cu cea de la olimpiadele naționale?

– Materia pentru națională era mai complexă față de cea de la facultate. Chiar o parte din materia pe care am parcurs-o acum la facultate îmi era cunoscută de la pregătirile pentru olimpiadă. De-abia acum mi-am dat seama la ce nivel mă aflu la matematică. Și pentru că prima mea dragoste a fost matematica, mă gândesc să urmez și facultatea de matematică, la fără frecvență.

– Nu te-ai gândit să faci un ban în plus din meditații?

– Mi-a trecut prin minte și această posibilitate. S-ar putea să dau meditații din semestrul următor unor colegi, dar nimic nu e sigur, deocamdată.

– Ce ne spui despre învățământul universitar?

– E mult mai aerisit comparativ cu cel din liceu, unde studiam 15 materii. Învățământul universitar se bazează mai mult pe studiul individual.

– Cât studiezi zilnic?

– Nu am un program fix. În funcție de seminarii, două ore zilnic, iar în sesiune mai mult. Pentru că o mare parte din materie am mai parcurs-o în liceu, învățatul se rezuma doar la a învăța termenii în limba germană.

– De ce ai ales germana?

– Engleza o știu toți. Germana e ceva mai deosebit. Am avut emoții la început, dar în decembrie '99 am luat atestatul de limbă germană cu un calificativ favorabil.

– Cum te-ai acomodat în București?

– La început a fost mai greu. Bucureștiul e un oraș mare și foarte agitat. Mă înțeleg bine cu colegii și asta m-a ajutat să mă acomodez mai repede. Bucureștiul are dezavantajul că e foarte scump și obositor. Dar tot Bucureștiul are avantajul că îți oferă alte perspective față de un oraș de provincie. De pildă, o altă viață culturală.

– Gânduri de viitor?

– Să termin facultatea și să urmez un masterat.

– În Germania?

– S-ar putea.

TEODORA MATICA
FOTO: ȘTEFAN MATYAȘ

Păgubit - tot omul sărac

CEI FĂRĂ CONTOARE VOR PLĂTI ȘI RISIPA DE APĂ

● Dialog cu GEORGE IONCU, director la Biroul Județean de Metrologie Legală (BJML) Arad

– Dle Ioncu, pentru cei care nu cunosc sau știu mai puține despre ce înseamnă metrologia, puteți să ne spuneți cu ce se ocupă aceasta?

– În principiu B. J. M. L. se ocupă cu controlul măsurătorilor efectuate în domenii de interes public: relații și tranzacții comerciale făcute cu cântarul, distribuitoarele de produse petroliere (pompe), contoare pentru apă, taximetre, inclusiv cu măsurătorile din crâșme (țoiul, dețul etc). În același timp, mai sunt domenii ca protecția muncii, a mediului, sănătății etc., în care autoritățile de reglementare a acestor domenii stabilesc care sunt mijloacele de măsurare ce trebuie supuse controlului metrologic al statului. Spre deosebire de comerț, ele au o autoritate proprie de reglementare. De exemplu, Ministerul Sănătății, în colaborare cu BRML, stabilesc care dintre mijloacele de măsurare utilizate în sănătate se supun controlului metrologic al statului, cu toate regulile lui.

– Recent, orașul nostru a fost cuprins - și mai este încă - de „febra contorizării". Firesc, fiecare ar vrea să plătească doar ceea ce consumă. Cine are dreptul să monteze astfel de contoare?

– Montarea de contoare în apartamente este reglementată prin H. C. L. numărul 295 din 1999, conform căreia contoarele trebuie montate numai de către montatori abilitați de B. J. M. L. În urma montării, pentru ca acel contor să fie luat în considerare în decontări sau facturări directe (prin contract direct cu Arterm), trebuie obținut avizul de dare în folosință a contorului, eliberat de B. J. M. L. Având în vedere spiritul acestei hotărâri, de a veni în sprijinul cetățenilor pentru a nu-i pune pe drumuri, obținerea avizului și predarea acestuia către beneficiar cad în obligația montatorului. În această variantă un aviz costă 16.600 lei/contor, pe când dacă vine fiecare individual, același contor costă 100.000 lei plus deranjul omului. Tocmai de aceea este de preferat să se lucreze cu montatori autorizați.

– Domnule Ioncu, în general, când cetățeanul aude de avize și aprobări îl apucă... durerile de cap. De ce sunt necesare aceste avize?

– Pentru că și în Arad au intrat contoare nelegale din Ungaria, importate cu... „plăsuța". Ele sunt mai ieftine deoarece nu sunt verificate metrologic. La acestea, am depistat erori de 27 la sută în defavoarea celui care își monta contorul. Iar aducerea lor în stare de legalitate îl costă pe deținător milioane de lei. Așa că oamenii, deși plăteau pe ele cu circa 20 la sută mai puțin, în final, precum se vede, nu făceau nici un fel de afacere profitabilă.

– Tot legat de acest fenomen al contorizării, am auzit că în unele cazuri - se pare, nu puține, - producătorii de contoare au retras agreerile date unor montatori autorizați. De ce?

– În primul rând trebuie precizat faptul că producătorii de contoare trebuie să acorde o agreere montatorilor, în care bază B. J .M. L. eliberează ulterior atestatul. Agreerile respective garantează faptul că montatorii cunosc și respectă instrucțiunile de utilizare impuse de producători. Au fost situații în care nu s-a întâmplat așa, motiv pentru care producătorii au retras o serie de agreeri. În urma acestor retrageri, montatorii și-au pierdut și atestatul.

– Cum se pot apăra cetățenii de acești „falși" montatori, care nu mai sunt, deci, în legalitate?

– Atunci când au probleme sau nelămuriri, înainte de a scoate banii din buzunar, pot suna la noi, la B. J. M. L. Arad, la **281780**, pentru a cere informații, gratis.

– Domnule Ioncu, contorizarea aduce cu sine o reconsiderare a pierderilor de pe rețele. Astfel, cum se vor putea măsura aceste pierderi, așa încât ele să nu cadă în sarcina celor rămași fără contoare?

– Într-adevăr, aceasta va fi de acum înainte principala problemă. Astăzi, în Arad, 90 la sută dintre relațiile cu Arterm și Apă-Canal sunt contorizate prin contoare de branșament. Iar în ceea ce privesc contoarele în apartamente, numai în 2000 am eliberat 1.422 avize pentru 12.986 contoare, monate în 4.415 apartamente. Problema postcontorizării se referă la măsurarea efectivă a consumului și decontarea pe care o face administratorul. Astfel, cei contorizați vor plăti după contor, iar ceilați vor plăti diferența dintre contorul de branșament și suma dintre indicațiile contoarelor din apartamente.

– Bun, dar pierderile cine le suportă?

– Data citirii contoarelor individuale nu coincide exact cu cea a citirii contoarelor de branșament. Contorul din apartament nu înregistrează un firicel de apă, să spun așa, în schimb însumarea lor - de la toate apartamentele - este înregistrată de către contorul de branșament. Ceea ce conduce, evident, la faptul că cei fără contoare vor plăti mai mult.

– Domnule Ioncu, pentru că nu toți cititorii noștri sunt... metrologi, puteți să explicați de ce un contor nu măsoară firicelul de apă?

– La contoarele de apartament se citesc numai metri cubi, indicațiile de litri (de exemplu 999 l) nu sunt citite, numai că însumarea lor - din toate apartamentele - este întotdeauna pozitivă, și în defavoarea celor fără contor. Acesta este motivul pentru care - spun eu - este necesară o reglementare clară privind modul de administrare a sistemului de contorizare. În vest, de exemplu, există firme specializate în citirea contoarelor și facturarea costurilor. Astfel, după citire, urmează să se facă o reechilibrare odată pe an sau pe trimestru. Citirea contoarelor nu se poate face, exact în același moment, peste tot, ca la un fluier...

A consemnat,
COSMIN TRIF

NICADOR LEZAUN, PRORECTOR AL UNIVERSITĂȚII DIN BILBAO - PROFESOR ONORIFIC AL UNIVERSITĂȚII „AUREL VLAICU"

În prezența conducerii și a corpului profesoral, Universitatea „Aurel Vlaicu" a conferit titlul de profesor onorific lui **NICADOR LEZAUN**, prorector al Universității din Bilbao (Spania), eminent profesor de filosofia științei, conducător de doctorate, autor a 22 de cărți de specialitate. Până acum, doar doi profesori din străinătate au primit această distincție din partea Universității „Aurel Vlaicu". „Noi dorim ca titlurile pe care le oferim să aibă greutate academică. Legăturile între universitățile noastre sunt o dovadă a faptului că instituția arădeană de învățământ superior se consolidează", a declarat **prof. univ. dr. Lizica Mihuț**, rectorul Universității „Aurel Vlaicu", în cuvântul domniei - sale de bun-venit. În laudatio-ul susținut de **prof. univ. dr. Ioan Biriș** s-au punctat reperele activității științifice ale profesorului spaniol, care a încheiat manifestarea cu o excepțională dizertație pe tema **„Către o Europă a cunoașterii prin intermediul unei educații responsabile."**

C. L.

Foto: ONORIU FELEA

La Biserica „Betania"

ZILE DE RUGĂCIUNE INTENSIVĂ

Începând de ieri, pe parcursul a două săptămâni, Biserica Penticostală „Betania" din Grădiște va fi gazda unor seri de rugăciune intensivă.

Dl. **Pavel Riviș Tipei**, președintele Cultului Penticostal din România și pastor al bisericii, preciza că scopul acestor rugăciuni este întărirea spirituală a bisericii și primirea botezului cu Duhul Sfânt.

Zilnic, rugăciunea începe la orele 19.

T. M.

ȘI LA ARAD A PLOUAT CU STELE

La sfârșitul săptămânii trecute, oaspeți ai Aradului au fost realizatorii cunoscutei emisiuni TVR - **„Ploaia de stele"**. Directorul de program al **„Ploii de stele"**, **Doina Anastasiu**, alături de referentul muzical **Dorin Anastasiu** și producătorul **Cristian Zafiu** au susținut o conferință de presă în cadrul căreia cei trei au explicat de ce se află în orașul de pe Mureș. „Am venit pentru a vedea dacă în Arad există talente care să poată intra în circuitul de emisiuni „Ploaia de stele". Pentru echipa care realizează emisiunea „Ploaia de stele" anul 2000 a fost unul bun. Am văzut peste 1000 de oameni din care au fost aleși 120, ce au intrat în cele 35 de emisiuni. În acest an sunt 31 de emisiuni cu 10 ediții exclusiv pentru copii și 21 de ediții pentru adulți. În opinia Doinei Anastasiu, s-a încercat lansarea unui altfel de divertisment, având în principal muzica. Spre deosebire de până acum, noul format va avea și multe transmisii în direct, e vorba de semifinalele și finalele concursului.

În urma participării la „Ploaia de stele" au fost lansate multe tinere talente, unii și-au scos deja albume, alții apar în recitaluri pe la televiziuni naționale. Întrebându-i de unde au „răsărit" cele mai multe talente, **Dorin Anastasiu** ne-a spus că de la Oradea. Ca o curiozitate, cheltuielile pentru o singură emisiune se ridică la peste 20.000 $. Pentru **Doina Anastasiu** - ca realizator de televiziune, vârful de carieră a fost „Cerbul de Aur" de la Brașov. La preselecție au participat puțini arădeni, semn că interesul pentru muzică a mai scăzut față de alți ani. În orice caz cei aleși vor participa în acest an la emisiunea „Ploaia de stele".

S. GHILEA

O ȘCOALĂ MODEL ȘI O AMERICANCĂ LA PECICA

Grupul școlar „Gheorghe Lazăr" din Pecica poate fi considerat un model a ceea ce se poate face atunci când Consiliul Local sprijină instituția de învățământ. „Colaborarea noastră cu Primăria a fost și este foarte bună - ne-a spus directoarea școlii, prof. Elisabeta Andronic - și am reușit să facem multe lucruri bune."

Foto: V. MUSCA

ADIO, LEMNE

Clasele aflate la etajul întâi sunt pregătite pentru încălzire centrală, urmând ca până în toamnă să fie finalizate lucrările în întreaga clădire. „Chiar dacă localitatea nu va fi racordată la rețeaua de gaz, de anul viitor vom folosi combustibil lichid pentru încălzire", precizează dir. adj. prof. Bila Constantin. De asemenea, școala are cinci laboratoare: fizică, biologie, chimie și informatică. Acesta din urmă este dotat din 1999 cu zece calculatoare, conectate permanent la Internet - banii necesari provenind tot de la bugetul local.

Din aceeași sursă au fost cheltuite 6 milioane lei pentru completarea bibliotecii. Cele douăsprezece mii de volume existente acoperă ca diversitate necesarul școlar dar sunt încă insuficiente ca număr.

PRINTRE PROFESORI... O AMERICANCA

Printre cele treizeci și cinci de cadre didactice se află și Debbie Barnom, o americancă care predă limba engleză. Se află aici prin organizația „Corpul Păcii" și lucrează cu copiii câte 16 ore pe săptămână, ca voluntară. Partea română, adică cadrele didactice i-au oferit cazarea în localitate, pentru a se adapta mai bine specificului local. De altfel, d-na profesoară și-a însușit foarte repede limba noastră. Și belgienii vor fi printre copiii școlii. În vacanța de vară, un grup de 12 cercetași vor vizita localitatea, urmând ca și elevii români să le întoarcă vizita, cel puțin așa speră ei.

AVANTAJ RECIPROC

Începând cu anul școlar următor, aici va exista și o clasă de profesională cu profil confecții materiale textile și pielărie, meserii cerute pe piața muncii locale. De altfel, între școală și agenții economici de profil există un acord conform căruia elevii vor face practică la atelierele de specialitate din comună și după absolvire li se va oferi un loc de muncă. „Ideea este să ne menținem aici absolvenții, iar întreprinzătorilor le convine să-și pregătească mâna de lucru specializată", afirmă d-na directoare, o fostă elevă a școlii.

M. ARDELEAN

TULBURĂRI DE ECHILIBRU

În ultima perioadă, spune dr. **Voicu Văgălău**, șeful secției ORL a crescut numărul cazurilor de tulburări de echilibru brusc instalate.

Amețeala violentă la ridicarea din pat sau la schimbarea de poziție, asociată cu vărsături frecvente și dureri în zona cervicală îi îndeamnă pe pacienți să se adreseze medicului internist, crezând că se află în fața unei crize biliare. În fapt, pacienții suferă de tulburare de echilibru provocată de hipertensiunea lichidelor din urechea internă. Aceasta generează o tulburare vasculară (embolie, spasm). Dr. Văgălău precizează că marea majoritate a tulburărilor vasculare sunt de origine degenerativă și survin în special la persoanele cu spondilartroză.

În astfel de cazuri consultul ORL este obligatoriu. În general, pacienții ajung la serviciul ORL cu 5-7 zile întârziere, după ce se perindă pe la alte servicii de specialitate. Dar, cu cât tratamentul ORL se efectuează mai repede cu atât șansele de recuperare sunt mai mari.

Un simptom anterior instalării acestor tulburări de echilibru este „fluierătura urechii", când se percep în special sunete de tonalitate înaltă.

T. M.

CONCURS

Inspectoratul Școlar al Județului Arad scoate la concurs în data de 6.03.2001 postul de referent la compartimentul CFI Audit.

Condiții: ● studii superioare în domeniul economic; ● vechime de cel puțin 3 ani în specialitate; ● cunoștințe în operare pe calculator

Informații suplimentare la afișierul ISJ Arad sau la telefon 280866.

În lipsa autorizației de protecție a muncii

AMENDĂ - 20 MILIOANE LEI

După cum prevede legea protecției muncii, toți agenții economici au obligația să solicite și să obțină autorizația de protecție a muncii. În caz contrar, inspectorii Inspectoratului Teritorial de Muncă (ITM) Arad pot aplica amenzi cuprinse între zece milioane și 20 milioane lei.

Recent, un control al ITM a depistat că societatea comercială ASTRAL IMPEX își desfășoară activitatea fără a avea autorizația de protecție a muncii. În acest caz a fost aplicată o amendă de 20 milioane lei.

C. T.

Baschet feminin B. C. ICIM ARAD - OLIMPIA BUCUREȘTI 89-43 (43-21)

Ieri dimineață, doar 100 de curioși au venit la „Polivalentă" pentru a asista la partida de baschet feminin dintre echipele B. C. ICIM Arad și Olimpia București. Jocul contând pentru etapa a 20-a s-a disputat în devans, la solicitarea echipei bucureștene. Olimpia a jucat sâmbătă la Oradea și pentru a evita o nouă deplasare în partea de vest a țării, a rugat conducerea arădeană să accepte devansarea confruntării.

A fost primul joc al campioanelor lipsit de emoții, arădencele detașându-se încă din primul „sfert". La adăpostul a 15 puncte după zece minute, sunt aruncate în luptă Părău, Grecu și Iaroska, care se achită foarte bine de sarcinile primite. La pauză, B. C. ICIM conducea cu 43-21.

Sub ochii antrenorului federal Jean Antonescu, gazdele joacă tot cu rezervele și nu o fac deloc rău. „Bobo" și Olga sunt de neoprit, iar Alesya are un procentaj excelent la capitolul recuperări și aruncări la coș. E drept, în fața unor adversare modeste, care nu au avut decât un singur scop, să limiteze proporțiile dezastrului. La scorul de 65-33 (min. 30), pe teren revin titularele, care se încălzesc greu. După cinci minute de joc, scorul „sfertului" era doar de 5-2. O „triplă" semnată de D. Sandu dă semnalul „deșteptării" și arădencele înscriu coș după coș, partida încheindu-se cu o diferență de 46 puncte, scor 89-43.

Formații și marcatoare

B. C. ICIM Arad: B. Drăguș 13 (1); C. Matei 13 (1); O. Iaroska 12 (2); A. Belevich 12; I. Grecu 10; A. Mandache 10; N. Tretiak 9; D. Sandu 8 (2); A. Părău 2. **Olimpia București:** Bagiu 14 (2); Strugaru 10; Băcanu 6; Vieru 4; C. Cutaș 4; Miu 3 (1); A. Cutaș 2; Baciu și Diaconu. **Antrenor:** M. Paraschivescu. **Au arbitrat bine:** Alexandru Columban (Cluj-Napoca) și Sorin Drugău (Brașov). **Delegat FRB:** Jean Antonescu (București).

DANIEL SCRIDON

UNDE SUNT SPECTATORII DE ALTĂ DATĂ?

● Cu puține minute înaintea partidei BC ICIM-BNR ne gândeam cu nostalgie la anii trecuți, când la un simplu meci de campionat al fetelor, sala era plină. Acum, iubitorii baschetului arădean preferă meciurile băieților. Așa s-a întâmplat și sâmbătă dimineața, în cuplajul de la „Polivalentă", când după jocul West Petrom-ului aproape jumătate din cei prezenți au plecat acasă. Motivul? Evoluția dezamăgitoare a fetelor din primele etape ale returului. ● Nici chiar în jocul cu mai modestele adversare din București, fetele nu au reușit să se desprindă decât după pauză. ● Dacă în precedentele întâlniri Andra Mandache a fost cea mai bună jucătoare a ICIM-ului, acum a fost rândul Cristinei Matei și Alesyei Belevich să contribuie decisiv la succesul echipei. ● Andra a avut ghinionul ca în ultimul minut al „sfertului" să încaseze o lovitură de la Cojocaru, resimțindu-se serios. Pe teren s-au aflat tot timpul unsprezece fete. Nu, să nu credeți că o echipă a jucat în șase, iar alta în cinci. S-a jucat de la egal la egal, fata în plus a fost Anca Hurmuz din Câmpina, unul din arbitri partidei. Chiar dacă în arbitraj bărbații fac legea, arbitra Anca s-a descurcat foarte bine.

ADELA CIOLOCOI

Baschet juvenil WEST PETROM I ARAD - C. S. Ș. DEVA 72-70 (41-26)

Duminică dimineața, Sala Decebal a găzduit o atractivă partidă din cadrul diviziei școlare de juniori I, care a opus echipa arădeană, West Petrom formației C. S. Ș. Deva. După un joc echilibrat și presărat cu numeroase reușite de ambele părți, victoria a revenit gazdelor cu scorul de 72-70. Iată componența și principalii marcatori ai echipei arădene, antrenată de Emerich Dávidházy : Kovacs, Boitoș 24, Potrovița, Miloș, Petrică, Ambruș, Frățilă 12, Tirla, Ștefan 36.

D. TODUȚA

PETRICEVIC AȘTEAPTĂ SĂ SE ÎNTÂLNEASCĂ CU CONDUCEREA

● Până atunci, el rămâne antrenorul West Petromului

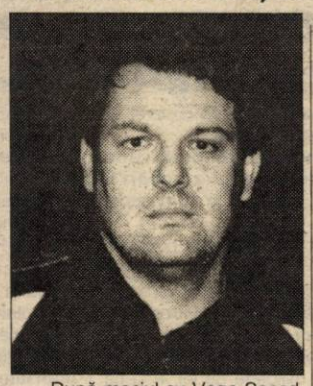

După meciul cu Vega Soced Ploiești, pe fondul nemulțumirii, al unor frământări apărute, antrenorul echipei de baschet masculin West Petrom Arad, Dragan Petricevic și-a anunțat public demisia. Vă prezentăm pe larg, în continuare, punctul de vedere al tehnicianului sârb: „Va trebui să port o discuție serioasă cu conducerea, zilele următoare, în care să clarificăm situația. Este ceea ce îmi doresc. Abia în urma acestei întâlniri, vom vedea ce va fi. Strategia clubului necesită calm, nu panică, presiune psihică ori tensiune. S-au adunat în ultimul timp, mai mulți factori negativi - jucători suspendați, accidentați, unul plecat de la echipă, arbitraje nefavorabile și, în plus, oboseală, probleme legate de deplasarea la meciuri. Ceea ce mi-ar place este să fiu lăsat să muncesc, să am liniște și condiții superioare în desfășurarea activității. Locul 4 pe care îl ocupăm este pe măsura acestor factori negativi. Dacă echipa pe care o conduc este arbitrată astfel acasă, ce să mai pretind pentru jocurile din deplasare? Mi s-a reproșat în schimb, nu o dată, că jocul echipei este nesatisfăcător. Cu o victorie la Dinamo, astăzi am fi condus ierarhia! Sunt motivele care m-au determinat să reacționez după meciul de sâmbătă. Doresc doar binele baschetului arădean și cred că numele meu merită respect. Aș adăuga ceva, în încheiere - nu există un conflict între mine și jucători."

În altă ordine de idei, cazul Tordai va fi analizat vineri, în ședința Biroului Federal, baschetbalistul solicitând să fie declarat liber de contract pentru a putea evolua la fosta sa echipă, CSU Petrom Sibiu.

ADRIAN HĂRȚĂU

BASCHET - DIVIZIA A MASCULIN

Etapa a 18-a. Rezultate:

B.C. West Petrom Arad-Vega Soced Ploiești 72-68, CSU Petrom Sibiu-Dinamo Erbașu București 67-61, Elba Timișoara-Politehnica Iași 88-72, Romradiatoare Brașov-„U" Carbochim Cluj 72-69, CSU ISA Pitești-Herlitz Tg. Mureș 76-54, Rapid București-Cimentul Fieni 107-96.

Etapa următoare, West Petrom Arad evoluează în deplasare cu Herlitz Tg. Mureș (sâmbătă, 24 februarie).

Clasamentul

1. Dinamo Erbașu	18	16	2	1604-1095	34
2. Petrom Sibiu	18	15	3	1486-1273	33
3. Vega Soced Ploiești	18	14	4	1453-1171	32
4. West Petrom Arad	**18**	**14**	**4**	**1619-1271**	**32**
5. „U" Carbochim	18	11	7	1422-1329	29
6. ISA Pitești	18	9	9	1279-1271	27
7. Herlitz	18	7	11	1334-1436	25
8. Rapid	18	6	12	1377-1545	24
9. Poli Iași	18	6	12	1429-1633	24
10. Romradiatoare	18	4	14	1345-1577	22
11. Elba	18	3	15	1181-1589	21
12. Cimentul	18	3	15	1222-1558	21

F.C. UTA A PIERDUT LA SCOR DE FORFAIT ULTIMUL MECI DE LA VIAREGGIO

Cel mai greu joc al juniorilor de la UTA, în turneul italian, a avut loc ieri, în compania formației Atalanta Bergamo. După o înfrângere în partida cu Salernitana și un egal cu Independiente Santa Fe, acum a venit un nou insucces, elevii antrenorului Francisc Tisza pierzând clar, cu 3-0 (2-0).

Golurile au fost marcate de I. Espinali, în min. 8 și E. Espinali, în min. 45. În minutul 80 al partidei, Fiore a închis tabela de marcaj, stabilind scorul final la 3-0.

În minutul 70, după ce antrenorul Tisza a efectuat toate schimbările, Alin Drăgan s-a accidentat, arădenii rămânând din acel moment în 10 oameni.

UTA a aliniat următoarea formație: Huțan - Purda, Demian (Niculai), Roșu, Bier, Drida (Vezan), Mărginean, A. Drăgan, Anca, Fritea, Rus (Majer).

În urma acestui rezultat, F.C. UTA a terminat pe ultimul loc în grupă, cu doar un punct, dar fără să marcheze vreun gol, primind - în schimb - patru.

Așadar, cu prestația de la „Copa Carnevale" de la Viareggio, se poate spune că echipa „alb-roșie" s-a dus în Italia să facă doar un simplu act de prezență, fazele superioare fiind o căciulă prea mare pentru ea.

LEO SFÂRA

„GALATA" - DECIMATĂ

Cinci jucători ai echipei Galatasaray Istanbul nu vor putea evolua, marți, în partida retur cu formația Deportivo La Coruna, din cadrul Ligii Campionilor, a informat cotidianul turc "Star".

Emre Berezoglu și Hasan Șaș sunt indisponibili din cauza cumulului de cartonașe galbene. Umit Davala, Hakan Unsal și Bulent Korkmaz nu vor putea juca deoarece s-au accidentat în ultimele partide disputate de echipa Galatasaray Istanbul. Bulent a fost supus, duminică, unui examen radiologic, în urma căruia s-a constatat o leziune musculară de 8 centimetri. Jucătorul turc nu va putea evolua în nici un meci timp de două săptămîni. Mircea Lucescu intenționează să-l introducă în teren, în repriza secundă a partidei de marți, pe Umit, care suferă de o întindere musculară, dar medicii l-au avertizat că va fi riscant pentru sănătatea fotbalistului.

Un alt jucător al echipei din Istanbul, Suat, este incert pentru partida care se va disputa marți. Medicul clubului turc a declarat că nu se va ști sigur dacă Suat va evolua sau nu decît în ziua meciului. Partida dintre formațiile Deportivo La Coruna și Galatasaray Istanbul va fi transmisă în direct, marți, de la ora 21.45, de postul de televiziune "Acasă".

MEMORIALUL NICOLAE DUMITRESCU

UNIVERSITATEA ARAD - TRICOTAJE INEU 0-2 (0-1)

Au marcat: Riviș (min. 36), Munteanu (min. 89).

Universitatea: Lingurar-Edu, Degetar, Ciobu, Mihet, Begov, Vuia, Nistor, Mihali, Văduva, Roman. **Au mai evoluat:** Rusu, Fedorov, Biro, Covaci, Truță, Szekrenyes, Suciu, Bogdan, Balint. **Antrenor:** Cristian Păcurar. Director tehnic: Marcel Sârbu.

Tricotaje: Dulhaz-Munteanu, Jurcă, Matei, Georgiu, Cristea, Pantea, Herman, Balaci, Riviș, Cimbrea. **Au mai jucat:** Goldiș și Kocsis. **Antrenor**: Alexandru Gaica.

Au arbitrat: Codrin Ciocan, Petru Maghiar, Gabriel Hărduț.

Meciul s-a disputat pe un vânt rece care a bătut cu putere pe întreaga durată a partidei. ■ Partidă care a fost „super-vizată" și de Ionuț Popa, care a stat alături de cei de la Ineu. ■ Spiritele s-au încins spre finalul jocului când Biro și Herman au avut o altercație, ultimul fiind scos din teren de Alexandru Gaica. ■ Celelalte schimbări fiind epuizate, ineuanii au rămas în 10 oameni, ceea ce însă nu i-a împiedicat să înscrie al doilea gol. ■ Noua achiziție Riviș s-a mișcat bine, coordonând jocul și înscriind și un gol frumos.

FLORIN COITA

F.C. TELECOM - WEST PETROM ARAD 4-1 (1-0)

Au marcat: N. Ardelean (min. 12), Volocaru (min. 57), Grad (min. 62), Militaru (min. 70) respectiv Ștefeligă (min. 85).

Telecom: Marinca - Toma, Barna, Sabou, Grad, Sziller, Corinda, Volocaru, Oprescu, Militaru, N. Ardelean. **Au mai jucat:** N. Mitu, Aldea, Szellelki, Maghici, Tambor, Gligor. **Antrenor:** Gheorghe Borugă.

West Petrom: Grozav - Ștefeligă, Sas, R. George, Alb, M. Ardelean, Nini, R. Varga, Madoș, Boloș, Olteanu. **Au mai elvoluat:** Trifoi, Brandais, Sârb. **Antrenor:** Ionuț Popa.

Au arbitrat: Dan Ologeanu - Mircea Bondar, Victor Ciurescu.

Circa 100 de spectatori au asistat la o victorie confortabilă a Telecomului ▲ Dacă prima repriză a fost relativ echilibrată, cea de-a doua a aparținut „telefoniștilor" ▲ Loviturile libere din preajma careului „specialitatea" Grad s-au dovedit din nou periculoase, golurile doi și trei ale gazdelor având la origine asemenea faze ▲ Am consemnat și un schimb de „amabilități" între Gheorghe Juchel și Florin Ștefeligă, primul fiind la un pas de a intra în teren pentru a-i aplica o corecție atacantului petrolist ▲ Victoria Telecomului a fost și un cadou pentru Gigi Borugă la împlinirea a 45 de ani.

FLORIN COITA

FOTBAL INTERNAȚIONAL

Deportivo - autoritară pe Nou Camp

Germania - etapa a XII-a

1860 München-Eintracht Frankfurt 2-2; Unterhaching-Bayern München 1-0; Hansa Rostock-Bayer Leverkusen 2-1; Energie Cottbus-Freiburg 0-2; Werder Bremen-Schalke 04 2-1; Wolfsburg-VFL Bochum 0-0; Borusia Dortmund-Hamburg 4-2; F. C. Köln-F. C. Kaiserslautern 0-1; VFB Stuttgart-Hertha Berlin 0-1.

În clasament: 1. Bayern München 42 p; 2. Schalke 04 40 p (+18); 3. Leverkusen 40 p (+14)....16 Cottbus 23 p; 17 Stuttgart 21 p.; 18. Bochum 19 p.

Franța - etapa a XXVII-a

Monaco-Bastia 2-1; Saint Etienne-Sedan 0-2; Guingamp-Lille 0-1; Marseille-Paris Saint Germain 1-0; Lens-Rennes 1-2; Troyes-Metz 3-2; Toulouse-Lyon 1-1; Nantes-Strasbourg 1-0; Bordeaux-Auxerre 1-0.

În clasament: 1. Lille 47 p.; 2. Nantes 47 p.; 3. Bordeaux 46 p.; ...16. Metz 27 p; 17. St. Etienne 25 p; 18. Strasbourg 22 p.

Italia - etapa a XIX-a

Udinese-Verona 2-1; Milan-Bologna 3-3; Parma-Brescia 3-0; Perugia-Lazio 0-1; Bari-Juventus 0-1; Roma-Lecce 1-0; Atalanta-Vicenza 1-1; Reggina-Fiorentina 1-1, Napoli-Inter 1-0.

În clasament: 1. Roma 45 p; 2. Juventus 39 p; 3. Lazio 37 p; 4. Atalanta 31 p;.... 15. Vicenza 20 p; 16. Verona 18 p; 17. Reggina 15 p.; 18. Bari 12 p.

Spania - etapa a XXIII-a

Barcelona-Deportivo La Coruna 2-3; Real Madrid-Racing Santander 1-0; Las Palmas-Valencia 0-2; Numancia-Malaga 3-2; Celta Vigo-Rayo Vallecano 1-1; Osasuna-Alaves 0-1; Mallorca-Bilbao 1-0; Zaragoza-Oviedo 5-2; Real Sociedad-Espanyol 2-1; Villarreal-Valladolid 2-1.

În clasament: 1. Real Madrid 51 p; 2. Deportivo La Coruna 47 p; 3. Valencia 42 p; .....18. Sociedad 21 p; 19. Santander 17 p; 20. Osasuna 17 p.

S.C. COTTA INTERNATIONAL S.R.L.

Firmă mixtă româno-elvețiană
specializată în producție de mobilă tapițată

ANGAJEAZĂ CU CALIFICARE

- **CROITORI ÎN PIELE**
- **CUSĂTOARE**
- **TAPIȚERI**

FIRMA OFERĂ condiții de muncă deosebite și un salariu atractiv.

INFORMAȚII LA TELEFON:
093-695483, 278600; 278601
între orele 9,00-12,00
sau la sediul firmei din Arad, Str. Bicaz, nr. 1-5
(lângă Fabrica îmbuteliere Pepsi-Cola Aradul Nou).

(1834429)

S.C. ANTIPYR - 2000 S.R.L.

Arad, str. Gh. Doja nr. 136, tel. 057/280908, fax 057/230571

Societate atestată pentru verificări și încărcări de stingătoare, execuție și întreținere instalații de stingere a incendiilor, ignifugarea materialelor combustibile din lemn și textile,

vă oferă variante noi de colaborare pe linia siguranței la foc:

1. Încărcarea stingătoarelor cu pulbere A,B,C cu valabilitate **5 ani**, care vă poate aduce **substanțiale economii** (reducerea cheltuielilor cu aprox. 70%);

2. Asigurarea serviciilor complete pe linia p.s.i. la obiectivele care nu au cadre tehnice specializate p.s.i. (întocmiri de documente organizatorice, planuri de intervenție, instruiri de personal, asistență tehnică de specialitate etc.);

3. Efectuarea de **expertize tehnice, cercetări de cauze de incendiu etc.;**

4. Aprovizionarea solicitanților cu **materiale și mijloace de stingere** a incendiilor **(stingătoare, furtun p.s.i., accesorii din Al, scări, echipament etc.).**

Se recomandă încheierea de **contracte de lungă durată** (transport gratuit, tarifele sunt reduse cu aprox. 5%, alte avantaje)!

În calitate de distribuitor autorizat **vinde stingătoare** din aluminiu cu pulbere A,B,C presurizate **cu valabilitate 5 ani;**

Prețuri minime, calitate și design deosebit!!

NOU !!! **Pentru comenzi, contracte, informații etc. vă așteptăm la adresa de mai sus!!!**

(c.b.)

foto studio enigma

Cea mai bună alegere!

Dacă filmul dumneavoastră procesat la noi în întregime conține 24 fotografii primiți pe loc gratuit

1 film color cu 36 exp. + 1 album

Bulevardul Revoluției 80	Calea A. Vlaicu Bl. I-3	Str. C. Coposu (Lacului 6)
Tel. 057 251459	Tel. 057 272655	Tel. 057 231621
ZILNIC 8 - 20	zilnic 9 - 17	zilnic 9 - 17
www.fotoenigma.go.ro		

Internationales Unternehmen der

Meß-und Regeltechnik

sucht fur den
Aufbau und die: Fuhrung einer
Fertigung (5-10 Mitarbeiter) im Raum Arad
oder Timișoara einen

Meister (Feinmechanik)

Neben fachlicher Qualifikation und einschlagiger Erfahrung, mussen wir auch die Beherrschung der deutschen Sprache in Wort und Schrift voraussetzen.
Schicken Sie Ihre ausfuhrliche schriftliche Bewerbung mit Zeugnissen und tabellarischern Lebenslauf an:

Albert Franner
A-1232 Wien, Pfarrgasse 48

(1834434)

PUBLICAȚIE DE VÂNZARE NR. 2/2001

REFERITOR: DOSAR DE EXECUTARE NR. 27/2000

În baza Ordinului nr. 772/2000 al Șefului Corpului Executorilor Bancari ai Bankcoop - B.G.C.P.S.A. - bancă în faliment, se publică spre cunoștința generală că în ziua de 26.02.2001, orele 10,00, se vinde la licitație publică în Miniș nr. 170, jud. Arad averea mobilă urmărită a debitoarei S.C. „N.D. Ltd." S.R.L. Miniș, care se compune din:

■ tractor U 650, nr. 5 AR 5463 cu piese de schimb

anume specificat în procesul verbal de urmărire, spre despăgubirea creditorului Bankcoop - B.G.C.P. S.A.- bancă în faliment - Agenția Arad, prin lichidatori S.C. „Pricewaterhouse Coopers Management Consultants" S.R.L. și S.C. „Reconversie și Valorificare Active" S.A.

Condițiile de licitație se pot consulta la sediul Bankcoop - B.G.C.P. S.A. - în faliment - Agenția Arad, din Arad, str. Episcopiei nr. 26, tel. 253.525.

(5914870)

NOU

SUNAȚI LA 28.55.55!

REGAL 285555

TAXI REGAL

CIRCULĂ NUMAI CU 2900 LEI/KM.

Angajează

- **DISPECERE** cu experiență
- **TAXIMETRIȘTI** cu mașini proprii
- **ȘOFERI** cat. „B".

(c. b.)

„SC EXPERT SA. lichidator al SC IMET SA Ineu, anunță reluarea organizării licitației publice deschise, cu strigare, pentru vânzarea, conform Legii 64/95 republicată, a imobilului

ATELIER DE PRODUCȚIE CONFECȚII METALICE
situat în Ineu, str. Barbu Lăutaru, nr. 46

compus din: atelier mecanic, clădire producție „hala nouă", clădire producție, clădire administrativă, hală producție, depozit cărbune și magazii, șopron metalic, centrală termică, post trafo, cabină poartă, platformă betonată, împrejmuire.

Prețul de pornire pentru imobil este de 2.000.000.000 lei

La prețul menționat se adaugă TVA.

Imobilul poate fi vizitat la amplasamentul susmenționat în fiecare zi lucrătoare, între orele 9 - 13.

Licitația va avea loc în data de 02.03.2001, ora 12 la sediul SC IMET SA, din Ineu, Str. Barbu Lăutaru, nr. 46.

Contravaloarea caietului de sarcini este de 500.000 lei.

Garanția pentru înscrierea în licitație este de 10% din valoarea de pornire a imobilului.

Caietul de sarnici poate fi achiziționat zilnic între orele de vizitare la adresa la care este amplasat activul.

Înscrierile, achiziționarea caietului de sarcini și achitarea garanției de înscriere la licitație se pot efectua până la data de 02.03.2001 ora 10,00.

În caz de neadjudecare a imobilului, licitația se va relua după o săptămână.

Relații la SC IMET SA, Ineu, str. Barbu Lăutaru, nr. 46, dl. Iordache Gheorghe, d-na Popovici Eugenia sau SC EXPERT SA, telefon 259740, d-na Molnar Adriana, d-șoara Codilean Mariana."

AGENȚII DE PUBLICITATE

SEBIȘ
Primăria orașului Sebiș
- agent publicitar **Ciolea Mirela**
- program 8,00 - 15,00
- Telefon 420.303

LIPOVA
S.C. ELCOTRANS S.R.L. Lipova
Str. Bălcescu Nr. 16,
Telefon 561.426 sau Fax 563.091
- program 7,30-15,30

INEU
Primăria orașului Ineu
- agent publicitar **Carmen Țole**
- program 8,00 - 15,00
- Telefon 092-846765

NADLAC
„GYURIAN" - str. Griviței Nr.58
- agent publicitar **Gyurian Bohuslav**
- Telefon 474.580

CHIȘINEU CRIȘ
Primăria orașului Chișineu Criș
- agent publicitar **Mihaela Brândaș**
- program 8,00 - 15,00
tel. 520098

PECICA
DACODA - A.F. DUMICI Nr. 281
- agent publicitar **Dumici Dănuț**
- program 8,00 - 20,00
- Telefon 468.745

SÂNTANA
Bibliotecă
- agent publicitar **Alexandru Victoria**
- program: 8,00 - 15,00
telefon: 462471

GURAHONȚ
Primăria orașului Gurahonț
- agent publicitar **Alexandru Herlău**
- program: 8,00 - 15,00

PÂNCOTA
S.C. ELIDOR,
Str. T. Vladimirescu, nr. 34
- agent publicitar **Cristina Mihăicuța**
- program: 8,00 - 15,00
- Telefon: 466.213

CURTICI
Str. Vasile Goldiș nr. 1
(Magazinul HOBBYLAND)
- program: 9,00 - 18,00

SĂVÂRȘIN
Magazinul alimentar Mixt „Hans auto",
Str. A. Iancu Nr. 411
- Telefon: 557.339

CERMEI
Primăria Cermei
- agent publicitar - **Florica Nagy**

ȘOMOȘCHEȘ
- agent publicitar înv. **Ioan Nagy**
- Telefon: 511.860

ȘIRIA
Asociația Agricolă Ioan Slavici
sau la domiciliul d-nei **Bot Adriana**, din Șiria nr. 516
- agent publicitar **Bot Adriana**
- Telefon 531.084

Anunțurile se primesc în regim de urgență și pot să apară în ziarul „ADEVĂRUL" de a doua zi. INFORMAȚII – TELEFON 280.904

MATRIMONIALE

CĂSĂTORII în GERMANIA pentru DOAMNE-DOMNIȘOARE serioase, drăguțe. Sunați cu încredere, telefon 279251 sau 093.207.324. (3826)

VÂNZĂRI APARTAMENTE O CAMERĂ

Vând garsonieră, str. Ursului, faianță, gresie, glet, lavabil. Telefon 286225. (3640)

Vând apartament 1 camere, cf. I, Poetului. Telefon seara 275598, 258797, 094.604.284, Nicoleta. (3043)

Vând garsonieră confort I, etaj IV, (ne)mobilată, preț 9.000 DM, 7.000 DM negociabil. Telefon 267945. (3797)

Vând apartament 1 camere, îmbunătățit, zona UTA, preț 12.000 DM, negociabil. Informații telefon 093 785 353. (4002)

Vând garsonieră, str. 6 Vânători, bl. CPL, sc. A, et. I, ap. 16. Telefon 222498, 096 239 498. (4024)

VÂNZĂRI APARTAMENTE DOUĂ CAMERE

Vând apartament 2 camere, contorizat, zona 100, Micălaca, plata în rate. Telefon 266037, 095 312 139. (3885)

Vând 2 camere ultracentral, parter, ideal cabinet, birouri, 24.000 DM. Telefon 253364. (3625)

Vând apartament cu 2 camere, Aradul Nou. Telefon 095 489 413. (3694)

Vând apartament 2 camere, Alfa. Telefon 057-275336. (3826)

Vând apartament 2 camere îmbunătățit, Vladimirescu, bloc B6, ap. 3, str. Libertății. Informații telefon 514195, 095.826.390. (3843)

Vând apartament 2 camere, Confecții, 71 mp, acoperiș garanție, bloc contorizat, ocupabil imediat, 10.500 DM. Telefon 243082, 095 436 133. (3586)

Vând apartament 2 camere, Vlaicu, Fortuna, etaj 3/10, 8.500 DM - 9.500 DM. Telefon 279718; 094.542.931. (3971)

Vând apartament 2 camere, parter, Micălaca 700, uși schimbate, parchet, etc, 12.500 DM. Telefon 279718, 094.542.931. (3971)

Vând apartament 2 camere, zona Intim, etaj I. Telefon 093.854.987. (3729)

Vând apartament 2 camere, et. I, zonă centrală, posibil privatizare. Telefon 220351; 094.801.952. (3763)

Vând apartament 2 camere, zona 500, etaj IV, acoperiș izolat cu garanție, preț negociabil, 13.000 DM chiar și în 3 rate. Informații telefon 092.949.838. (3856)

Vând apartament în Timișoara, 2 camere, zona Medicinei, faianță, apometre, balcon închis, bloc cărămidă. Telefon 056-132091. (3977)

Vând apartament 2 camere, parter și garaj, Fortuna. Telefon 246147, seara. (3995)

Vând 2 camere, central, îmbunătățiri, 13.000 DM. Telefon 270856. (4019)

Vând 2 camere, ultracentral, ideal cabinet, birouri, 23.000 DM. Telefon 253364. (4019)

VÂNZĂRI APARTAMENTE TREI CAMERE

Vând apartament 3 camere, parter, Micălaca. Telefon 266037, 095 312 139. (3885)

Vând apartament ultracentral, 3 camere, garaj. Telefon 285118, 095 581 058. (3944)

Vând apartament 3 camere, semidecomandat. Telefon 264695. (3640)

Vând apartament 3 camere, Podgoria, et. 4/4. Telefon 222457. (3876)

Vând apartament 3 camere (central, Eminescu), 110 mp, 2 băi, 32.000 DM. Telefon 236021, 092 606 527. (3991)

Vând apartament 3 camere, Podgoria, bun privatizare. Telefon 057-213394. (4014)

Vând, în asociație, 3 camere, 176 mp, garaj, 75.000 DM. Telefon 270856. (4019)

Vând urgent apartament 3 camere, decomandat, prevăzut cu instalație gaz, preț 14.000 DM, negociabil. Telefon 057-514019. (4038)

VÂNZĂRI APARTAMENTE PATRU CAMERE

Vând urgent apartament 4 camere decomandate, etaj III, zona 500 Micălaca. Telefon 255488, 092.237.557. (3754)

Vând apartament 4 camere + garaj, A. Vlaicu, bl. I1, et. 1/8. Telefon 057-273337, 095 628 725. (3913)

Vând apartament 4 camere, ultracentral. Telefon 216569 sau 256375. (3673)

Vând apartament 4 camere, decomandate, confort I, plus garaj, et. VII, zona Z-uri, Vlaicu. Telefon 233329 sau 231532. (3630)

VÂNZĂRI CASE

Vând casă Grădiște, 3 camere, bucătărie, atelier, canalizare, curte betonată, 37.000 DM, negociabil. Telefon 092 729 953. (3010)

Vând CASĂ CENTRAL (subsol - 82 mp; parter la cheie - 82 mp; mansardă neterminată interior - 100 mp) sau variante: SCHIMB cu spațiu mai mic + diferență; ÎNCHIRIERE (subsol + parter) numai pentru firme; ASOCIERE. Telefon 250890, 093 852 189. (1044)

Vând casă tip vilă, în comuna Sântana, str. Oituz nr. 15. Telefon 057-462412, 093 657 577. (3679)

AVANS 0. Vând în rate casă în UNGARIA. Se asigură drept de ședere și angajare cu carte de muncă. Numai oferte serioase. Telefon 092.622.767.

Vând casă cu grădină 720 mp, str. Retezat nr. 12. Telefon 092.295.340. (3829)

Vând casă mare, curte și grădină mare, gaz. Telefon 240340. (3912)

Vând casă în Pâncota, str. Crișan nr. 34, cu o bucătărie, o cameră, coridor, un șpaiț, grădină mare, fântână în curte, curte mare, preț 5.500 DM, negociabil. Informații telefon 466409. (5334721)

Vând casă cu teren pentru construcție, în Pârneava, canalizare, apă, trifazic, telefon, satelit, materiale construcție. Telefon 093 604 578. (3726)

Vând casă mare, cu etaj, în Pârneava. Telefon 092 500 283, 092 571 335. (3726)

Vând casă, vizavi Petrom Vlaicu. Telefon 275681. (3672)

Vând casă ultracentral, cu posibilități în rate. Telefon 275681. (3672)

Vând casă cu teren 1.500 mp, front stradal 2,3 m, pretabil pentru construcții spații comerciale, Petru Rareș (Grădiște, principală). Telefon 092 374 723. (3014)

Vând vilă Grădiște, 75.000 dolari. Telefon 253308, orele 18-20. (3446)

Vând casă cu etaj în Ineu, încălzire centrală, apă curentă, grădină, eleganță occidentală. Telefon 093.716.189; 095.645.901. (5351319)

Vând (schimb) casă 3 camere, baie, bucătărie, cămară, garaj, anexe, grădină (750 mp) în localitatea Nădab cu apartament sau casă în Arad, preț 17.000 DM, negociabil. Telefon 095 649 985. (3955)

Vând casă 4 camere + hol, 2 bucătării, grădină mare, satelit, telefon și anexe, preț 30.000 DM, negociabil. Telefon 464479. (3916)

Vând casă cu 3 camere, 50 ari grădină, localitatea Variașul Mic nr. 11. (3924)

Vând casă în Șimand, preț 5.000 DM, negociabil. Telefon 093 855 294. (3979)

Vând casă, comuna Vladimirescu, gaz, apă, telefon, grădină 1.400 mp, preț fix 12.000 DM. Telefon 283480. (3985)

Vând vilă nouă, etaj + mansardă, 110.000 DM, negociabil, Micălaca. Telefon 265855. (3992)

Vând casă în roșu, în orașul Bătania (Ungaria) 3 camere, gaz, apă, grădină. Informații telefon 094 397 410. (3997)

Vând casă modestă, cu grădină mare, 2.700 mp, Gai, str. Nouă nr. 62. Telefon 253270. (4020)

Vând casă 3 camere, baie, gaz, anexe, grădină. Telefon 218459. (4027)

Vând casă 3 camere, hol, cotețe, beci, gaz, apă, 50 ari pământ. Informații Fântânele nr. 398, marți-vineri, orele 13-20. (4029)

Vând casă, zonă centrală, 2 camere + dependințe. Informații telefon 094 772 375. (4046)

VÂNZĂRI SPAȚII

Vând (închiriez) SPAȚIU COMERCIAL 120 mp (sală servire, magazie, grup social), demisol, semicentral. Telefon 246727; 094.700.403.

Vând gheretă specific carne, Piața Miorița-Micălaca. Telefon 092.714.159. (3825)

Vând gheretă metalică, Câmpul Liniștii. Telefon 094 206 599, 095 825 077. (3729)

Vând urgent spațiu comercial sau producție, 540 mp plus apartament de serviciu 3 camere bloc, în Șiria. Telefon 094.545.778. (3842)

Vând convenabil GHERETĂ tip CPL. Telefon 092.721.469. (3890)

Vând restaurant ultracentral. Telefon 094.665.334. (3945)

Vând (închiriez) spații comerciale, producție, toate la un loc. Telefon 092 621 961. (3116)

Vând gheretă, Piața Alfa. Telefon 257610; 569717. (3831)

Vând SPAȚIU în ȘTRAND, supercentral. Telefon 092 962 123. (4028)

VÂNZĂRI TERENURI

Vând TEREN INTRAVILAN 685 mp, utilități la stradă, 15 DM/mp. Telefon 092.239.242. (3854)

Vând grădină 460 mp, utilități, Dinamo, 7.800 DM. Telefon 247429. (3798)

Vând teren intravilan, Zimandul Nou. Telefon 231279; 094.608.041.

Vând teren pentru construcție, la Cicir 970 mp. Telefon 276471. (3940)

VÂNZĂRI AUTO

Vând Dacia Break, an 1985, CIV, nr. noi (înmatriculată fundație), 1.300 DM; Audi 100, înmatriculat, avariat, 400 DM. Telefon 286211. (4048)

Vând Dacia 1310 din 1985, nr. noi, CIV. Telefon 256859. (4033)

Vând autoturism OPEL ASTRA, 1992; RENAULT LAGUNA, 1995, înmatriculate persoană fizică, stare perfectă. Telefon 092.237.792.

Vând Dacia Diesel, doi ani, consum 4,8 lt, tehnic și estetic ireproșabil, linie muzicală Sony CD, alarmă, preț 6.800 DM. Telefon 094.703.748; 057-274848. (3782)

Vând microbus Volkswagen Transporter 8+1, Diesel, 1984, persoană fizică. Telefon 092.967.638; 473844. (4118)

Fără roți nu poți! 20% REDUCERE la toate tipurile de ANVELOPE. Telefon 259339; 094.706.321. (1284)

Vând urgent 2 combine pentru porumb, import Franța. Telefon 092.210.857. (3771)

Vând semănătoare păioase SUP 29, stare bună. Telefon 265079. (3774)

Vând Fiat Regata, an 1985, Diesel sau benzină, persoană fizică, 2.100 DM negociabil, respectiv 1.600 DM negociabil. Telefon 093.198.107. (3871)

Vând Dacia 1300, stare foarte bună, 1.200 DM. Telefon 531030 după ora 19. (3867)

Vând TV 14D, motor Brașov, cu CIV, verificare 2001. Telefon 536790, Sânmartin nr. 263. (3949)

Vând Oltcit din 1989, defect culbutori, stare impecabilă, 600 DM. Telefon 211646; 094.852.425. (3962)

Vând Renault 21, an 1987, motor 1721, stare bună. Telefon 247565, str. Poetului nr. 114. (3839)

Vând Audi Quatro (4x4), 1991, full option, genți magneziu, cauciucuri noi, recent vopsit alb perlă; Blaupunct nou, preț 11.800 DM, negociabil. Telefon 092 374 423, 092 238 837. (304)

Vând urgent, convenabil, RENAULT MEGANE, 1996, 70.000 km la bord, full option. Telefon 257130 sau 092.663.275.

Vând urgent - ocazie, VW Man 7,5 tone, înmatriculat pe firmă, stare excelentă, 10.500 DM; Fiat Croma Diesel, 1987, înmatriculat persoană fizică, 6.800 DM + piese de schimb (o mașină benzină). Telefon 272270; 093.600.451. (3100)

Vând Opel Vectra 1,7 TD Intercoler, an 1994, cu multiple opționale. Telefon 095.523.319. (3932)

Vând camion SRD, stare bună, cu piese schimb, 1.700 DM. Telefon 093 767 827. (3485)

Vând Dacia papuc, camionetă 3 t, 6 locuri. Telefon 276471. (3940)

Vând Dacia 1310L, an fabricație 1995, stare perfectă. Telefon 095 619 774. (4433097)

Vând Ford Mondeo, 1995, 1,6V, înscris 1998. Telefon 272676, 253082. (4013)

Vând Dacia 1400, din 1991, 2.200 DM, negociabil. Telefon 095 378 815. (5334885)

Vând grapă cu disc GD-3,2. Telefon 057-253834, 094 513 621. (4050)

Vând urgent Renault Twingo, stare excepțională, 1995, 8.000 DM. Telefon 276898, 096 700 719. (4022)

Ocazie! Vând urgent VW Man 8136, 3,5 t, 5.870 cmc, înscris, CIV, 1986, frigorific, ușă laterală, stare bună, 15.500 DM. Telefon 092 293 850, 057-279809, seara. (4021)

Vând Dacia papuc, 1999, carosată aluminiu (schimb cu Dacia Berlină). Telefon 218042, 094 958 818. (3999)

Vând Dacia 1310L, 1999, 11.000 km, preț 5.000 DM (schimb cu Dacia mai veche + diferență). Telefon 218042, 094 958 818. (3999)

Vând caroserie VW Passat Combi, an fabricație 1986, complet și caroserie Dacia 1300, an 81, fără planetare. Telefon 214097. (3998)

Vând Ford Escort 1,6D, 1985, preț 4.300 DM. Telefon 274965. (3993)

Vând microbus VW LT 28, marfă, 90, Turbo Diesel, 8.800 DM și Dacia 1310, an 1999. Telefon 214187. (3990)

Vând VW Golf III, an 1997, clima, central 2xairbag, 1.600 cmc, servodirecție, 72.000 km, tehnic și optic perfect, 16.900 DM. Telefon 094 592 275. (3987)

Vând Dacia 1300, cu CIV, stare bună. Telefon 218641. (3984)

Vând Opel Ascona 1,6 Diesel, 1985, înmatriculat, 4.300 DM, negociabil. Telefon 092.643.071. (4103)

VÂNZĂRI ELECTRO

Vindem VITRINE FRIG, CAMERE FRIG, DULAPURI FRIG, garanție. Telefon 281384, orele 8-18. (3065)

Vând combine muzicale 2 bucăți, noi, digitale AIWA. Telefon 279582. (2619)

Vând CASE MARCAT FISCALE și CÂNTARE ELECTRONICE, omologate. Telefon 282829; 272727. (f. 1834264)

Vindem PENTIUM I, 133 MHz, 32 RAM, 4,3 HDD, CD ROM, placă de sunet și boxe, monitor 15 SVGA, nou. Telefon 280260, 094 552 226. (3959)

Vindem FRIGIDERE cu congelator, noi, marca LG. Telefon 280260, 094 552 226. (3959)

Vindem TELEVIZOARE COLOR LG noi, diagonala 51, preț convenabil. Telefon 280260, 094 552 226. (3959)

Vindem TELEVIZOARE COLOR diferite modele. Telefon 280260, 094 552 226. (3959)

Vindem PENTIUM III, nou, 800 MHz, 128 MC, 30 GB, placă video, 32 MB, CD-ROM 48 x, placă sunet Siemens. Telefon 280260; 094.552.226. (3959)

Vindem COMPUTER 486 Compaq complet 1.800.000 lei. Telefon 280260, 094 552 226. (3959)

Vând mașini de spălat automate cu reduceri de preț (1.800.000-3.000.000 lei), oferim garanție. Telefon 259339; 094.706.321. (2719)

Vând congelatoare, lăzi, frigidere, combine, la prețuri foarte mici (1.500.000-3.000.000 lei), se oferă garanție. Telefon 259339; 094.706.321. (2719)

Vând ASPIRATOARE modele noi, la numai 400.000 - 600.000 lei. Telefon 259339; 094.706.321. (2719)

Vând TV color stereo cu telecomandă, la prețuri între 950.000 și 3.000.000 lei, oferim garanție. Telefon 259339; 094.706.321. (2719)

Vând mașină spălat automatică; televizor color; microunde; garanție. Telefon 284604. (3864)

Vând TV color diferite mărci, prețuri de la 1.000.000 lei; garanție. Telefon 289456; 092.239.242. (3854)

Vând mașini de spălat automate; combine frigorifice; congelatoare; televizoare color; modele noi, cu garanție, Telefon 251392. (3907)

Vând televizoare color Telefunken, Nokia, Normende, teletext, telecomandă. Telefon 264004. (3906)

Vând televizoare color diferite modele, cu garanție. Telefon 219365M 093.380.028. (3921)

Vând vitrină frigorifică 1,80 m, 1.200 DM. Telefon 092.294.842. (3584)

Vând EXPRESSO-uri CAFEA, profesionale. Telefon 092 962 123. (4028)

Vând frigider, congelator, ladă frig, combină frig, mașină spălat automată, vitrină frig, garanție 1 an. Telefon 220926. (4032)

Vând TV color Sony, diagonala 37 cm, preț 200 DM; TV color diagonala 51, preț 150 DM. Telefon 246518. (4011)

Vând 2 aparate cafea pentru baruri: San Marco și La Cimbali, defecte și cumpăr cuptor Pizza mic, 1 etaj. Informații telefon 092.241.506. (4103)

VÂNZĂRI DIVERSE

Vând sămânță neagră Stutgard, producția 2000, cantități mari. Telefon 094.561.137; 057-204.933, int. 37. (4122)

Vând PLASĂ GARD ZINCATĂ și NEAGRĂ, toate dimensiunile; CUIE; PLASĂ RABITZ; TABLĂ DECAPATĂ 0,4 și 1 mm; TABLĂ ZINCATĂ 0,4, ȚEAVĂ PĂTRATĂ, SÂRMĂ NEAGRĂ și ZINCATĂ, COTURI, BURLANE, str. Vrabiei, nr. 4. Telefon 289997. (3062)

Vând ROLETE PLASTIC import, ROLETE LEMN și JALUZELE verticale. Telefon 059-478503. (3350)

Vând plasă sârmă zincată, Micălaca. Telefon 259892. (2179)

Vând BCA, blocuri ceramice, țiglă, uși, ferestre, PAL, placaj, PFL, bitum, carton asfaltat, plăci azbociment, etc, str. Pădurii nr. 69. Telefon 211272, orele 8-17. (3480)

Vând POMI FRUCTIFERI, diferite specii și TRANDAFIRI, din Pepiniera Dorobanți, zilnic, orele 8-17. Telefon 535001 sau 094 519 481, ing. GLIGOR CAZAN. (3568)

Vând rolete lemn, rolete plastic, jalugatere (obloane) și uși de intrare pentru apartament. Telefon 095.380.320. (3827)

Vând făină BL 80, import Ungaria, 6.100 lei + TVA. Telefon 092 249 495. (3687)

Vând LEMNE FOC, esență tare, orice cantitate, la domiciliu. Telefon 214157 sau 245248. (3714)

Vând garaj autorizat, 6 Vânători. Telefon 094 206 599. (3729)

Vând construcție seră, completă, suprafață 500 mp. Telefon 093.198.107. (5915005)

Vând convenabil mobilă combinată, 2 sobe teracotă, sobă nemțească pe 6/77. Telefon 273532. (3868)

Vând SRL producție în funcțiune. Informații telefon 092.298.870. (3902)

Vând purcei aproximativ 50 kg, 1.500.000 lei și porc gras peste 160 kg, preț 30.000 lei/kg. Telefon 210181 sau 094.277.421. (3923)

Vând cățel Dog german Arlechin vaccinați deparazitați cu carnet de sănătate, vârsta 3 luni, preț 90 DM. Telefon 210181; 094.277.421. (3923)

Vând furaje Babolna Ungaria, Arad, str. Petru Rareș, nr. 38. Telefon 095.350.622 sau 095.632.533. (3929)

NOU! Vând BCA și ȚIGLĂ produse de MACON DEVA la prețuri fără concurență. Orice cantitate! Telefon 054 - 211807; 094.524.456. (f.1834312)

Vând BOLȚARI diferite dimensiuni; convenabil. Telefon 094.507.339; 275551. (3569)

Vând COLȚARE, CANAPELE, DORMITOARE, FOTOLII, noi, convenabil. Telefon 094.507.339; 275551. (3569)

Vând EUROBOLȚARI TERMOIZOLANȚI, cu certificat calitate 300 x 250 x 200, 6.000 lei/ buc, 1 mc-420.000 lei. Telefon 281491, 092 381 750. (3784)

Vând adeziv gresie-faianță și glet pentru pereți. Telefon 094.855.838. (3750)

Vând BETON, cu transport la domiciliu. Telefon 094.855.838. (3750)

Vindem betoniere 115lt, 250 lt, roabe, cărucioare, alte confecții metalice. Telefon 217121; 092.315.686. (3830)

Vând fân de calitate, baloți și vrac. Informații telefon 057-473365. (5914115)

Vând combiterme (termoteci) Vaillant, pe gaz, pentru apă caldă și încălzire; boilere Valillant pe gaz pentru apă caldă; convectoare pe gaz; pompe de recirculare; mașină de filtrat electrică 3/8 - 2 țoli, anunțul este valabil tot anul. Telefon 289544 (rog mesaj). (3966)

(Continuare în pagina 15)

(Urmare din pagina 14)

Vând LEMNE FOC la domiciliul clientului. Telefon 214010. (3968)

Vând NISIP, BALAST, la domiciliul clientului. Telefon 214010. (3968)

Vând LEMNE FOC esență tare, la domiciliu. Telefon 277027. (3972)

Vând LEMNE FOC esență tare, la domiciliu. Telefon 210771. (3972)

Vând NISIP și BALAST la domiciliu. Telefon 277027. (3972)

Vând aragaz 5 ochiuri, în stare foarte bună. Telefon 244390. (3686)

Vând banc centricubat pompe injecție, asistență tehnică TV, remorcă cisternă 3,6 tone, generator acetilenă + tuburi CO2. Telefon 212038, 092.315.686. (3829)

Vând arpagic și sămânță neagră soiul Stutgart. Telefon 474541; 092.998.756. (3819)

Vând calorifere noi, Germania, frigidere, cărucioare invalizi, microunde, biciclete. Telefon 279582. (1789)

Vând canapele extensibile, colțare linii elegante, opțiuni pe diferite culori, mobilier de bucătărie, Calea Victoriei nr. 60. Telefon 270800. (3637)

Vând sub orice preț de piață, BCA, țiglă și ciment. Telefon 094.561.574. (3105)

Vând vitrine frig, cântare cu ecran, aparat TEC bere, suc, agregat frigorific pentru mașină, navete cu sticle apă minerală, rafturi metalice. Telefon 214525. (3651)

Vând congelator Arctic cu cinci sertare și masă șufragerie cu șase scaune; preț negociabil. Telefon 096.453.221. (3897)

Vând vacă cu vițel, producție foarte bună de lapte, preț acceptabil. Telefon 057 - 514643 sau 057 - 279788. (3869)

Vând vitrină frigorifică 2 ml, aparat înghețată 1 brat, mobilier magazin, microbuz Ford pentru persoane 8+1, stare foarte bună, conservant înghețată, spații depozitare 140 mp, central, magazin în Vladimirescu. Telefon 095.581150, 514233. (3855)

Vând oțel beton și bitum, la preț fabrică; plasă gard; BCA; binale; cuie; vopsele, etc; str. Scărișoarei, nr. 78. Telefon 094.764.586; 095.523.249. (3527)

Vând mașină de feliat marmură. Telefon 276471. (3940)

Vând 2 locuri de veci la Cimitirul Eternitatea, central; negocierea la vederea locurilor. Telefon 232681. (3964)

Vând dormitor curbat, furnir de nuc, stare perfectă, 15.000.000 lei, negociabil. Telefon 283375. (3964)

Vând pat etajat pt. copii, cu saltele 150/50 și sertare mari jos. Telefon 093 543 782. (3965)

Vând 20 scaune stejar + 8 mese pal melaminat stejar. Telefon 210351. (3244)

Vând tulei. Informații telefon 218169. (4035)

Vând urgent cățel Rottweiler, 10 luni, vaccinuri la zi, 150 DM. Telefon 254796 sau 095 314 516. (4006)

Vând mașină de cusut Singer, an 1886 (cu manivelă), pentru colecționari. Telefon 093 611 941. (3991)

Vând birou 6 sertare cu scaun, 2 milioane lei. Telefon 249584. (3980)

Vând garaj Romanilor, dormitor, recamier extensibil, fotolii pat, fixe, aragaz, congelator 4 sertare. Telefon 252030. (3986)

CUMPĂRĂRI TERENURI, IMOBILIARE

Cumpăr apartament 2-3 camere, neîmbunătățit, parter, et. I, Micălaca. Telefon 266037, 095 312 139. (3885)

Cumpăr pământ în raza orașului Chișineu Criș. Telefon 520282. (5334878)

CUMPĂRĂRI AUTO

Cumpăr tendoane vechi de Raba/ Savîem. Telefon 095.053.430. (3645)

Cumpăr tractor U 445. Telefon 512437. (5352324)

CUMPĂRĂRI DIVERSE

Cumpăr acțiuni: Lipomin, Astoria, Feroneria, Banat-Crișana, Arbema. Telefon 094 877 171. (4057)

Cumpăr GRÂU PANIFICAȚIE, plata pe loc. Telefon 092 887 025. (3547)

Cumpăr VACI, VIȚELE, TAURI. Telefon 092.941.123. (2567)

Cumpăr porci și vite pentru sacrificare. Informații telefon 094.867.536. (3245)

Cumpăr porci grași și vite Arad. Telefon 057-287723. (3694)

Cumpăr viței de la 4 săptămâni la 10 săptămâni. Telefon 095.365.663. (5351580)

Cumpăr PORCI GRAȘI, localitatea Măsca nr. 307, preț 29.000 lei/ kg. Telefon 057-531497, 094 774 649. (4031)

CERERI ȘI OFERTE DE SERVICII

Angajez VÂNZĂTOARE ABC non-stop, în MICĂLACA. Telefon 095 783 797. (4061)

Angajăm MUNCITOR pentru confecționat plasă gard, str. Vrabiei nr. 4. Telefon 289997 ziua, 289743 seara. (3957)

Angajez BRUTARI. Telefon 211564. (4042)

Angajez un MECANIC AUTO cu experiență, stagiul militar satisfăcut. Telefon 281225, 282545.

Angajăm VÂNZĂTOARE. Condiții: liceul agricol, pomicol, horticol, etc.; OPERATOR CALCULATOR. Informații telefon 057 - 255612. (3953)

TOP SECURITY ARAD, Piața Sârbească nr. 1, telefon 281410, 280228, angajează PERSONAL PAZĂ cu domiciliul în Arad. (3686)

FIRMĂ DE ÎNCĂLȚĂMINTE caută MECANIC specialist pentru mașină semiautomată și calzera marca Cerim. Telefon 212928. (3891)

Angajăm PATISERĂ cu experiență în modelat covrigi și VÂNZĂTOARE pentru covrigărie. Telefon 094.592.045. (3967)

Angajăm CUPTORIȘTI cu experiență pe cuptor cu vatră. Telefon 094.592.045. (3967)

MAGAZIN ALIMENTAR angajează VÂNZĂTOARE CALIFICATE, între 25-40 ani, cu domiciliul stabil în Arad. Informații la telefon 280876, între orele 10-15. (3837)

Angajăm SECRETARĂ, cunoștințe operare calculator (Word, Excel) și o limbă de circulație internațională. Telefon 280347. (3688)

Angajăm VÂNZĂTOARE, la bar în Micălaca. Telefon 259891. (3983)

FIRMĂ ITALIANĂ CONFECȚII FEMEI (lenjerie și corsetărie) angajează MECANIC cu experiență pentru întreținere mașini de cusut NECCHI, PHAFF și RIMOLDI. Informații telefon 095 969 062 seara. (4045)

Angajez VÂNZĂTOARE aspect fizic plăcut, Piața Fortuna, pentru gheretă. Telefon 094 600 445. (4040)

TOP SECURITY SERVICE angajează ELECTRONIST sisteme de alarmă și OFIȚER DE SERVICIU cu cunoștințe minime lucru pe calculator. Telefon 281410. (4039)

Angajăm BUCĂTAR, OSPĂTAR, calificați, cu vechime. Informații telefon 233794. (4037)

Angajăm VÂNZĂTOARE cu experiență pentru magazin alimentar. Telefon 289300. (4016)

SOCIETATE angajăm AGENȚI PUBLICITARI, absolvenți facultate, promoția 2000, comision atractiv. Informații telefon 093 785 353. 84001)

Angajăm VÂNZĂTOARE. Telefon 218080. (4000)

INSPECTORATUL ȘCOLAR al JUDEȚULUI ARAD, scoate la concurs în data de, 06.03.2001, postul de REFERENT la Compartimentul CFI-AUDIT. Condiții: studii superioare în domeniul economic; vechime de cel puțin 3 ani în specialitate; cunoștințe în operare pe calculator. Informații suplimentare la afișierul I.S.J. Arad sau la telefon 280866.

PRESTĂRI SERVICII

AUTORIZAT METROLOGIC montez, sigilez, vând contoare apă apartament. Telefon 531373. (4023)

RENOVĂRI APARTAMENTE: zugrăveli, faianțări, gresieri, tencuieli, instalații sanitare. Telefon 240494, 261062. (3978)

„SILDOR PROD" execută ieftin, reparații frigidere, congelatoare, garanțial. Transport gratuit. Telefon 057-270622. (c)

Executăm TÂMPLĂRIE ALUMINIU cu GEAM TERMOPAN, import Grecia, PREȚURI PROMOȚIONALE. „APEL QUALITY", telefon 274466, 281249. (3241)

ȘCOALA ȘOFERI „TORNADO" face înscrieri, categoriile B.C.E, tarife deosebite, în rate, str. Coșbuc nr. 59. Telefon 250339. (3659)

MOBILĂ LA COMANDĂ
● PROIECTĂM ȘI CONFECȚIONĂM
mobilier casnic și de birou din PAL melaminat, diferite nuanțe și culori, din import
● INSTALĂM
cu unelte profesionale
MOCHETĂ și LINOLEUM
● ANGAJĂM
TÂMPLARI cu experiență
s.c. ARCADIA s.r.l.
Tel. 235.221 sau
093.974.698 (c.33)

ATENȚIE!
CONSTRUIM
● Sobe TERACOTĂ
● HORNURI
● ȘEMINEE
ASIGURĂM
● Curățat hornuri
VERIFICĂM
● Aerisire gaze
la asociațiile de locatari
Telefon 250.529 (c.34)

„DAMAR" repară mașini spălat automate, import, românești. Telefon 270518, 098 602 722. (3974)

AUTOMATIC SERVICE repară mașini spălat automate, domiciliu. Telefon 259146, 094 241 398. (3982)

CURSURI CALIFICARE, diplome internaționale: MASEUR, BUCĂTAR, BARMAN, MECANIC AUTO, OSPĂTAR. Telefon 252860. (4034)

Tapițer, repar canapele, fotolii, rolete, domiciliul clientului, negociabil. Telefon 219412. (4007)

RENOVĂRI INTERIOARE, zugrăveli, vopsitorii, rigips-uri, faianțări, fără alcool. Telefon 219597. (3994)

REPARAȚII FRIGIDERE, CONGELATOARE, la domiciliu, garanție 1 an. Telefon 282276, 096 504 317. (3988)

DIVERSE

La CRAMA „CLUJUL", seară BĂNĂȚEANĂ cu NICOLETA VOICA, joi, 22.02, ora 21. Rezervări locuri, telefon 281624; 092.521.626. (4113)

La data de, 27.02.2001, ora 11, la Judecătoria Arad, camera 55, se vinde la licitație publică imobilul situat în Pecica nr.269, ap.2, proprietatea lui AGOCS MARIA, la prețul cel mai mare oferit. (4096)

Ofer VALUTĂ împrumut, condiții avantajoase. Telefon 093.030.264. (2408)

Ofer VALUTĂ. Informații la telefon 219560. (3834)

Pierdut ACTE ale societății ROSENDAAL. Ofer RECOMPENSĂ. Telefon 095.659.340.

GRAVIDĂ? Doriți o amintire din timpul sarcinii, CMI DISCRET vă oferă ecografii cu ÎNREGISTRAREA VIDEO. Programări la telefon 561787, dimineața, luni - vineri. (2973)

Firma MOBIL ART SRL având sediul în Arad, str. Streiului bl. 14, sc. C, ap. 5, solicit autorizație de protecția mediului pentru punct de lucru Arad, Calea Zimandului FN. Eventualele contestații se pot depune la Agenția de Protecția Mediului Arad, Bd. Dragalina nr. 16. (4043)

Pierdut, vineri, 16 februarie două cutiuțe cu bijuterii. RECOMPENSĂ MARE. Telefon 092 344 622. (4066)

Mă numesc Maria din Arad și aduc mii de mulțumiri doamnei CRINA pentru că mi-a lecuit soțul de beție și mi-a readus bunăstarea în casă pentru orice fel de probleme. CRINA se află în Arad. Apelați cu încredere. Telefon 094 116 504. (4054)

ÎNCHIRIERI

Caut să închiriez apartament 2 camere, în Micălaca. Telefon 095 783 797. (4061)

Închiriez spațiu pentru prestări servicii în incita Service auto. Telefon 281225 sau 282545.

Ofer spre închiriere spațiu pe str. Mărășești, nr. 12-14, posibilități birouri, producție, depozit. Telefon 094.568.863. (3873)

Ofer spre închiriere casă mare, ultracentral, potrivită pentru birouri, cabinete. Telefon 275681. (3672)

Închiriez (ofer) apartament 3 camere, living ultramodern, ultracentral. Telefon 275681. (3672)

Închiriez apartament central 2 camere, dependințe, familial, încălzire combustibil solid, telefon, pentru o perioadă 3-5 ani. Telefon 284855, orele 15.20. (3736)

Ofer spre închiriere hală producție, suprafața 400 mp. Telefon 565227, 093 778 592. (3870)

Ofer spre închiriere apartament 1 camere, bucătărie, baie, mobilat pe termen lung, plata anticipat. Telefon 252178 (4036)

Familie, închiriem o cameră, bucătărie, pentru două luni, 1.000.000 lei, zona Boul Roșu sau centru. Telefon 253708. orele 17-20. (4052)

PIERDERI

Pierdut ștampilă dreptunghiulară cu inscripția: „Ministerul Transporturilor, Dispensarul Medical Stație CFR Arad". O declar nulă. (4018)

Pierdut carnet eliberat de Cooperativa de Credit Banca Populară, comuna Vinga, județul Arad, pe numele Oros Maria. Îl declar nul. (3981)

Pierdut certificat de trezorerie, seria A3, nr. 0258268 pe numele Vass Mihaiu. Îl declar nul. (4015)

† DECESE †

Cu adâncă durere anunț trecerea la cele veșnice, după o scurtă suferință, a iubitului și în veci neuitatului meu soț

DOREL ONEA.

Dumnezeu să-l odihnească în pace! Înmormântarea va avea loc în Arad, azi, 20 februarie, ora 12, de la Capela Cimitirului Grădiște. În veci nemângâiată, soția MARIANA.

Cu nemărginită durere în suflet anunțăm decesul celei care a fost mamă, bunică și străbunică,

PĂRĂU VALERIA.

Înmormântarea va avea loc, astăzi, 20 februarie 2001, ora 14, de la domiciliul decedatei. Nu te vom uita niciodată! Copiii: Silviu, Maria și Iacob, cu familiile.

Cu nemărginită durere în suflet anunțăm încetarea din viață a celui ce a fost,

MOȚOCAN IOAN,

din SELEUȘ nr. 132. Înmormântarea va avea loc astăzi, ora 14. Familia.

Înmărmuriți de durere anunțăm încetarea din viață a iubitului nostru cumnat și unchi,

ing. POZDĂRE REMUS-IOAN,

în vârstă de 69 ani. Relații privind înmormântarea în ziarul de miercuri, 21.02.2001. Familia îndoliată, POZDĂRE.

† CONDOLEANȚE †

Colegii din Biroul Permanent al Comitetului Județean ApR regretă întristați prematura trecere în neființă a fostului secretar județean

DOREL ONEA

la numai 55 ani. Împărtășim îndurerați ireparabila pierdere și transmitem sincere condoleanțe familiei îndoliate.

Suntem alături de doamna MARIANA ONEA, împărtășind imensa durere la pierderea soțului ei și a vecinului nostru,

ONEA DOREL.

Sincere condoleanțe din partea Asociației de proprietari, Bd. Revoluției, bloc 1. (4009)

Un ultim omagiu celui care a fost

DOREL ONEA,

din partea nepoatei CORINA cu soțul EMIL. (4041)

Un pios omagiu celui care a fost unchiul nostru

DOREL ONEA,

din partea nepoatei MIRELA, cu soțul OVIDIU și a cumnătei FLORICA. (4041)

Colegii din clasa a-V-a B de la Școala Generală nr. 13 sunt alături de familia îndoliată PAȘCA, la decesul prematur al fiicei,

CRISTINA.

Sincere condoleanțe. (4064)

Suntem alături de colegul nostru, ing. TODOSICIUC FLORIN în greaua încercare pricinuită de decesul tatălui. Colegii de la SC CONPET, Regionala Ardeal. (4084)

Suntem alături de colegul nostru, directorul Filialei I, PÎRJOL IOAN, în marea durere pricinuită de dispariția prematură a surorii sale dragi. Sincere condoleanțe familiei. Consiliul de Administrație SC CONAR SA. (4092)

Cu regret ne despărțim de cel care a fost omul de omenie și prieten devotat,

ONEA DOREL,

pe care nu-l vom uita niciodată. Sincere condoleanțe soției Mariana, îndurerată. Familia SABO. (4105)

Suntem alături de colegul nostru ROȘU IOAN la marea durere pricinuită de pierderea soției dragi,

ROȘU FLORICA

și îi transmitem sincere condoleanțe. Colegii de la ASTRA TRYNITI, Secția Sculărie.

Suntem alături de MARIANA în greaua pierdere pricinuită de moartea soțului,

ONEA DOREL.

Sincere condoleanțe! Familiile Marius și Brânaș. (4123)

Cu regret ne despărțim de iubita noastră,

ZORIȚA PAȘCA,

din SEBIȘ. Dumnezeu să o odihnească! Familia VALEA. (4128)

† COMEMORĂRI †

† Azi, se împlinesc 6 luni de când moartea nemiloasă te-a luat de lângă mine, soțul meu iubitor și bun,

PĂCURARIU TEODOR.

Ți-am fost alături până în ultima clipă a vieții iar acum îndurerată și cu același dor te voi plânge mereu! Dormi în pace, suflet nobil! Soția în veci nemângâiată. (4025)

† Pios omagiu, o lacrimă și o floare celui care a fost cumnatul și unchiul nostru bun,

PĂCURARIU TEODOR,

plecat prea timpuriu dintre noi. Dumnezeu să-l odihnească în pace! Familiile: FILAC și UNC, din Chișineu Criș. (4026)

Dacă în 1982, un tragic accident nu i-ar fi curmat viața, astăzi, distinsul,

ing. TITU MIRCEA TĂNĂSOIU,

ar fi împlinit frumoasa vârstă de 74 ani. Un gând drag din partea familiei. (4085)

● PRODUCE ȘI MONTEAZĂ UȘI ȘI FERESTRE DIN PVC
ARMAT CU PROFILE TROCAL GERMANIA
● PRODUCE ȘI VINDE GEAM TERMOPAN
LUCRU NEMȚESC

SATLINE

SALON DE EXPOZIȚIE:
ARAD, PIAȚA MIHAI VITEAZUL
BL. M 7, PARTER
TEL./FAX. 057/25 14 61; 094 50 72 11

ROMMAT CONSTRUCTII
Comercializare materiale de constructii
angajează
DIRECTOR
● Studii superioare ● Cunoștințe PC
● Carnet conducere ● Experiență în domeniu
CV se depun la adresa: str. V. Moga nr. 65 - 67
Informații la tel.: 057-276333, 212732

INSTALATII PROMPT SERVICE SRL
LANTUL - SANEX
ARADUL NOU, Calea Timișorii 39
tel. 287340, 287776
orar zilnic 8-18 și sâmbătă 8-13
Vă oferă următoarele:
■ ARTICOLE PENTRU INSTALATII ELECTRICE SI INSTALATII SANITARE
■ ARTICOLE PENTRU INSTALATII APA SI GAZ.
■ ARTICOLE PENTRU VOPSIT SI ZUGRAVIT.
■ ARTICOLE PENTRU UZ GOSPODARESC - UZ CASNIC.
PROMPT SI LA ..... OBIECT !!!!!

SC COM ABM SRL
MONTEAZĂ ȘI EXECUTĂ
pentru toate tipurile de autovehicule
la cele mai MICI prețuri:
● Coloane auto
● Tobe eșapament
● Catalizatori
● Tuburi flexibile
Adresa noastră este Arad, str. Poetului nr. 6 tel. 274421.
(1834341)

ANTON INDUSTRIES S.R.L.
FIRMĂ CU PROFIL TEXTIL
PARTENERIAT DE BENETTON S.P.A.
CONFECȚII PULOVERE
CAUTĂ PERSONAL
■ CALIFICAT pe kett
■ NECALIFICAT (calificare la locul de muncă)
În noua fabrică din Calea Aurel Vlaicu.
PERSOANELE INTERESATE SUNT RUGATE SĂ VINĂ LA ADRESA DIN ARAD, STR. CÂMPUL LINIȘTII NR. 1 (ÎN CURTE LA ROMANIA COMBI) TELEFON 057-274.868
(5914869)

s.c. MANITOBA TEX s.r.l.
angajează
pentru secția imprimerie:
IMPRIMEUR PRODUSE TEXTILE
cu calificare la locul de muncă; stagiul militar satisfăcut, vârsta maximă 30 de ani, studii medii.
AVANTAJ - cunoștințe elementare de limba engleză.
PREPARATOR COLORANȚI
cu cunoștințe în domeniu
Solicităm referințe de la ultimul loc de muncă și curriculum vitae.
TELEFON: 250.505; Fax: 281.322 de luni până vineri, orele 8-18
ADRESA: Str. Ursului nr. 21.

S.C. AMET S.A.
vă oferă o gamă largă de produse:
- aragaze și hote
- sobe de încălzit și gătit
- frigidere și congelatoare
- mașini de spălat
- electrice și electrotehnice
- motoare electrice
- piese de schimb pentru electrocasnice și electrotehnice
- șuruburi, cuie și sârmă fir
- împletitură de gard și plasă rabiz
- fitinguri
- faianță, gresie și obiecte sanitare
- adeziv și gled
- feronerie
- vopsele lavabile
- chimice și cosmetice
- sticlărie, porțelan și articole menaj
- papetărie și jucării
- piese auto, anvelope și uleiuri auto

Mag. ART. SANITARE - tel. 272173, 279600
Mag. SANITAS - tel. 255068
Mag. METALUL - tel. 255895
Mag. CASNICA - tel. 231071
Mag. CHIMICALE - tel. 247473 263154
Mag. PIESE SCHIMB - tel. 241863
Mag. GOSPODARUL - tel. 212557
Mag. JUCĂRII - tel. 252397
Mag. CRISTALUL - tel. 289316
Mag. AUTO - tel. 231237, 247197, 279784

Echipă tânără de profesioniști în continuă ascensiune
angajează:
REPREZENTANT TEHNIC COMERCIAL
Cerințele postului:
- tânăr(ă) cu studii superioare
- abilități comerciale sau experiență în vânzări
- cunoștințe PC
- desen tehnic
CV, poză și scrisoare de motivare scrisă de mână se depun la sediul EURO STIL, Complex Podgoria Etaj I, la d-na Petrea Liese Lotte până la data: 24.02.2001.
(5914867)

ELECTRONIC SHOP
Canon
imaging across networks
Noi oportunitati de munca la ELECTRONIC SHOP
Pentru pozitiile disponibile in Arad cautam candidati care sa corespunda urmatoarelor profile:

Pozitia: Showroom assistant - cod as01**
Sarcini : relatii cu publicul si asistenta comerciala pentru salonul de vinzari

Profilul candidatului : dinamic, cu abilitati excelente de comunicare si comerciale, cunostinte avansate de operare PC, disponibilitate de lucru in echipa, cunoasterea unei limbi straine, experienta comerciala pe grupa IT reprezinta un avantaj

Pozitia: Inginer/tehnician electronist - cod te01**
Sarcini: depanare echipamente electronice

Profilul Candidatului : experienta minim 3 ani, flexibil, comunicativ, abilitati organizatorice, disponibilitate de lucru in echipa, cunostinte de operare PC, cunoasterea unei limbi straine, minim studii medii in domeniul electronic

Va oferim un pachet salarial motivant, bonificatii si posibilitatea de a lucra cu o echipa tinara intr-un excelent mediu de munca.
Depuneti CV-ul la receptia salonului de prezentare P-ta UTA bl. U 1- 2 tel./fax 057.271.642

Digital Laser Network Copiers & Printers Multimedia Projectors Video Conference Equipment Software Service & Consulting Networking Solutions

Data limita de aplicare este 23-02-2001
* aspectul grafic al CV-ului reprezinta criteriu de preselectie ** atasati foto
Se vor solicita scrisori de recomandare. Numai candidatii preselectati vor fi contactati

Folosind adeziv si glet KNAUF
Testați calitatea germana
a produselor oferite de noi .
În plus primiți GRATIS :
-un creion de tâmplarie la fiecare sac cumpărat
-un metru de tâmplarie la trei saci cumpărați
- o ruletă de 5 m la cinci saci cumpărati
- o gletieră la zece saci cumpărați
-doi saci de adeziv sau glet la douăzeci de saci cumpărați

DEPOZITUL OBOR TEL:254243
DEPOZITUL ARADUL NOU TEL:288009
MATERIALE DE CONSTRUCȚII LA INDEMÂNA ORICUI!
MOTOR
ACȚIUNEA NR.1

BANCA "TRANSILVANIA" S.A.
SUCURSALA ARAD,
Str. Unirii nr. 5-7,
Tel. 057/283.122
DEPOZITUL ANIVERSAR
în lei pe 9 sau 12 luni
DOBÂNDĂ 40% pe an

ADEVĂRUL
COTIDIAN INDEPENDENT ARAD
Anul XIII, nr. 3236
Miercuri, 21 februarie 2001 ● 16 pagini ● 3500 lei ● e-mail: adevarul@arad.ro; adv.pub@arad.ro
BRAT Publicație auditată în semestrul II 1999
Tiraj mediu zilnic vândut: 34.958

WEST BANK
B-dul Revoluției nr. 88, 2900 ARAD
AGENT WESTERN UNION | MONEY TRANSFER
Cel mai rapid mod de a primi bani din întreaga lume!

ȘI CU SLĂNINA ÎNTREAGĂ ȘI CU CUȚITUL UNS

Cam așa poate fi definită politica PNL la recentul congres, un congres care poate servi drept exemplu pentru ceea ce ar trebui să fie politica românească.

După unsprezece ani în care au cunoscut toate cotloanele iadului, liberalii se instalează confortabil în plutonul fruntaș al politicii românești. Un mare merit îl are în acest sens Mircea Ionescu Quintus. Figură ștearsă, fără charismă, lipsit de personalitate, M. Ionescu - Quintus a fost exact omul de care aveau nevoie liberalii pentru a-și reface partidul fărâmițat în tot felul de grupuri de interese. M. Ionescu - Quintus a fost cel care a știut să nu se impună fără să deranjeze atât de diversele orgolii liberale. Jucând la două (dacă nu la trei sau patru) capete, acesta a reușit să calmeze și să adune în matca liberală personalități puternice și să împace vanități de neîmpăcat.

Sub Quintus însă, PNL a fost un partid cuminte, fără curajul necesar pentru victorie. Valeriu Stoica a venit la momentul potrivit, a preluat frâiele din slăbitele mâini ale octogenarului Quintus și a dinamizat un partid aflat tot timpul la remorca PNȚCD. V. Stoica a purtat partidul în ultimii ani prin meandrele întortocheate ale eșichierului politic românesc și l-a scos la liman. PNL, cu toate că a fost un partid de guvernământ, a știut să iasă din clinciurile eșecului guvernării și a pătruns în Parlament relativ ușor, în contextul unei ofensive formidabile a stângii. Maestrul de ceremonii: Valeriu Stoica. Ce-i drept, ajutat în bună măsură de prezidențiabilul Theodor Stolojan.

Congresul PNL nu putea fi decât o încununare a eforturilor lui V. Stoica prin alegerea sa ca președinte al partidului.

I. IERCAN

(Continuare în pagina 6)

Acumulând datorii de câteva miliarde

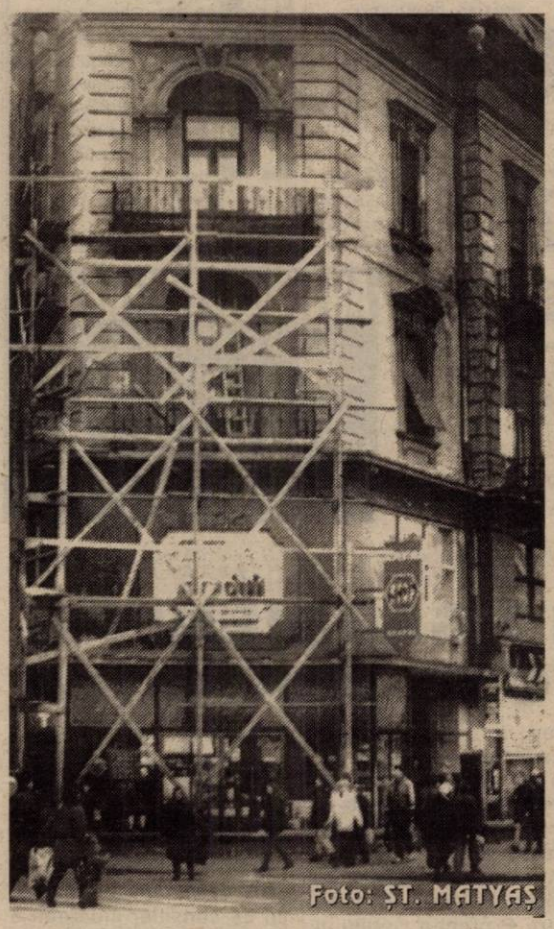
Foto: ȘT. MATYAȘ

MAGAZINUL ARADUL A INTRAT ÎN FALIMENT

● ***acțiunea de reorganizare a eșuat*** ● ***40 de angajați au ajuns pe drumuri*** ● ***lichidatorul este acuzat că a intrat abuziv în magazin***

Pag. 8

MOBIL VENEZIA
▼ MOBILIER MODERN LA COMANDĂ
▼ AMENAJĂRI SPAȚII COMERCIALE
▼ MATERIALE IMPORT
▼ CALITATE SUPERIOARĂ
STR. VIȘINULUI NR. 74
TEL: 057/218264
092/777361

FUNDAȚIA ROMÂNO-GERMANĂ
Execută la comandă:
▲ UȘI
▲ FERESTRE din lemn pentru geam termopan
Relații la sediul din: VLĂDIMIRESCU Str. Gării nr. 59
Tel. 057-514.931, 094-479.802

Pag. 8

La Aris

ANGAJAȚII VOR SALARII CORELATE CU INFLAȚIA

„ROMÂNIA A PIERDUT DATORITĂ NEÎNȚELEGERII VALORILOR LIBERALE"

◆ **Interviu cu Theodor Stolojan, președintele Consiliului Național al PNL**

Pag. 5

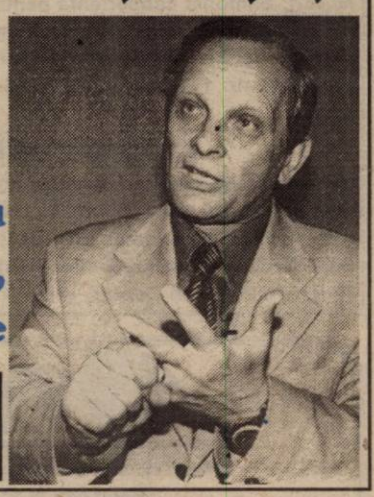

LUMEA SATULUI

Foto: V. MUSCA

Pag. 7

ABONEAZĂ-TE LA ADEVĂRUL

■ Pentru luna martie, prețul abonamentului este de numai 40.000 lei ■ Se pot face abonamente și pe trei luni, șase luni și un an, abonații nefiind afectați de majorările de preț ulterioare.

PENTRU ABONAȚI, ZIARUL COSTĂ DOAR 1600 LEI

ALGLASS
TAMPLARIE DIN ALUMINIU SI P.V.C.
USI SI FERESTRE DIN PVC DECEUNINK-BELGIA
PRETURI SI CALITATE DE EXCEPTIE
Str. Roșiori nr. 26; Tel./Fax: 289053
Piața Spitalului Bl. 1D; Tel/Fax: 253868

Calendar

◆ Astăzi, Soarele răsare la ora 7 și 6 minute și apune la ora 17 și 53 de minute.

◆ Au trecut 51 de zile din acest an. Au mai rămas 314 zile până în 2002.

◆ **Praznicul zilei: Biserica ortodoxă:** Cuv. Timotei din Silvoli; Sf. Eustasie; **Biserica romano-catolică:** Sf. Petru Damiani; **Biserica greco-catolică:** Cuv. Timotei și Eustațiu, patr. Antiohiei.

A venit BARZA!

Arad: Sulea Estera Damaris, Delko Roxana, Molnar Kitti Edina, Leorinț Andreea Maria, Țăran Valentin Adrian, Szocs Anca Codruța, Negreanu Anastasia, Haragea Rafael Horațiu, Falkus Dognik, Stratinschi Denis Rafael, Avram Mirko, Pop Mihaela, Romboiu Iosif Beniamin, Iancu Paul Alexandru, Pal Matei, Danoki Lucian, Covaci Israela Natalia, Nițișor Ștefan Aurel.

Sebiș: Munteanu Emanuel Gabriel.

HOROSCOP

Miercuri, 21 februarie

Berbec (21.03-20.04). Veți asista la o nedreptate care vă va revolta spiritul justiției care vă domină.

Taur (21.04-20.05). Vă preocupă relațiile cu colegii de serviciu.

Gemeni (21.05-20.06). N-ar fi exclus să fiți trimis într-o delegație pentru mai multe zile.

Rac (21.06-22.07). Mizați prea mult pe niște informații care nu se vor adeveri.

Leu (23.07-22.08). Astăzi aveți o ocazie bună de a vă detașa de problemele de acasă și să le puneți cât de cât în ordine.

Fecioara (23.08-22.09). Speculațiile vă pot ajuta mai mult la îmbunătățirea situației dvs. financiare.

Balanța (23.09-22.10). Veți petrece o zi liniștită cu persoana iubită și vă veți elibera de stresul zilelor trecute.

Scorpion (23.10-21.11). Lucrurile au început să intre din nou pe făgașul normal, deși starea tensionată din ultimul timp v-a cam lăsat fără vlagă.

Săgetător (23.11-21.12). Veți fi propus pentru un schimb de experiență care vă va schimba total felul de viață, mentalitatea.

Capricorn (22.12-19.01). Veți fi solicitat la slujbă pentru a vă implica într-o activitate de care ceilalți colegi se abțin.

Vărsător (20.01-19.02). Stresul zilelor trecute va fi dat uitării și vei fi din nou un om echilibrat, la fel ca înainte.

Pești (19.02-20.03). Sunteți suspicios față de o persoană care vrea să vă ajute, dar nu aveți nici un motiv.

MOCHETA
Arad, Piața Gării
Telefon 235221
Vinde și montează mochetă la prețuri cu o reducere de
10-20%

METEO

Vremea va fi normală din punct de vedere termic. Cerul va fi temporar noros, favorabil ninsorilor slabe, izolate, mai ales în partea a doua a zilei. Vânt moderat, cu intensificări temporare din sector nord-vestic, Dimineața, izolat, ceață.

Temperaturi maxime: 3 la 7°C; **Temperaturi minime:** -4 la 0°C.

Meteorolog de serviciu, ADELA TEODORESCU

AU PLECAT DINTRE NOI!

Layos Aurora (1915); Todosiciuc Dimitrie (1926); Rus Aurelia (1928); Laszlo Iosif Ioan (1940); Tișler Florița (1922); Feher Szofia (1912); Schrobuer Iosif (1935).

„ADEVĂRUL" VĂ ASCULTĂ

La telefonul dimineții, 280944, între orele 9,00-12,00

D-na Ana Baițura din Sânicolaul Mic aduce mulțumiri d-lui locotenent Emil Moțiu, de la Poliția Arad, pentru ajutorul acordat în radierea unei mașini.

D-l Gheorghe Bondar sugerează Primăriei să-i ajute într-un fel pe cei care au reducere la plata impozitului pe locuințele mai vechi. „Trebuie o mulțime de acte și te plimbă de la unul la altul. Iar pentru persoanele în vârstă nu e chiar plăcut", mai spune d-l Bondar.

Mai multe persoane au sesizat faptul că, la casieria Arterm-ului așteaptă, de fiecare dată când plătesc factura, aproape o oră. Și asta se întâmplă de două ori pe lună.

Redactor de serviciu, A. B.

La telefonul după-amiezii, 280003, între orele 15,00-18,00

● ***Pubele la ... purtător*** **Gheorghe Golea - Calea Aurel Vlaicu, Bloc 15, ne-a sesizat că „la blocul A 10/2, din vecinătatea noastră, unii locatari își aruncă gunoaiele în pungi de plastic, pe unde apucă. Asta fiindcă lipsește o pubelă. Aș sugera celor de la Salubritate să doteze blocul respectiv cu un container."**

● ***Facturi în exces?*** **Constantin Pătruică crede că: „am plătit mai multe facturi la ARTERM, decât ar fi trebuit. Efectiv mi s-a dus toată pensia pe plata căldurii."**

Pentru neclarități vă puteți adresa la Serviciul abonați din cadrul ARTERM.

Redactor de serviciu, G.C.

UTILITARE

PIEȚE, TÂRGURI

Astăzi este zi de piață la Sebiș, Almaș, Apateu, Semlac, Sântana, Șilindia, Vârfurile. Târguri săptămânale se desfășoară astăzi la Chișineu Criș, Almaș, Șilindia și Vârfurile (sat Avram Iancu - Tăcășele).

Mâine, miercuri, va fi zi de piață la Pâncota, Beliu, Buteni, Șiclău, Macea, Vânători, Pecica, Șiria și zi de târg la Beliu și Buteni.

FARMACII DE SERVICIU

Farmaciile **„Sinapis"**, B-dul Revoluției, nr. 88, lângă Noul Stil, telefon 282369, **„Noua Farmacie"**, str. Andrei Șaguna, nr. 15, telefon 948 sunt de serviciu cu program non-stop.

URGENȚE STOMATOLOGICE

Cabinetul de pe str. Crișan (în spate la Gionelli) are program non-stop. Telefon: 253794. Cabinetul din B-dul Revoluției nr. 62, ap. 17, între orele 9,00-19,00. Telefon: 256665.

ÎNTRERUPERI DE CURENT

Marți: Str. Trestiei, Aprodul Purice (p) între orele 9-14. Uzina de apă II. **Miercuri:** Str. Trestiei, Aprodul Purice (p) între orele 9-14. Uzina de apă II.

TELEFON DE URGENȚĂ LA POLIȚIE: 955

ACTUALITATEA CULTURALĂ

CONCERTE

Joi, 22 februarie orele 19,00, la sala Palatului Cultural va avea loc Concert de Concerte. Concertele au loc cu sprijinul „Fundației Rațiu" din Anglia. Dirijor: Max Robert, Anglia. În program: Wolfgang Amadeus Mozart: Serenada Notturna K239. Soliști: Artemiu Simonca, Demetra Varyas, Cristina Pop, Tiberiu Varyas. Ludwing van Beethoven: Romanța în Fa major op. 50. Solistă: Victoria Jones - Anglia.

Edward Elgar: Introducere și Allegro pentru coarde. Soliști: Ema Buta, Marciana Buta, Alex Campkin - Anglia, Charlotte Fay - Anglia. La pauză: Wolfgang Amadeus Mozart: Simfonia concertantă pentru vioară și viola K 364 A. Soliști: Emily Baker - Anglia, Fiona Opie - Anglia.

Camille Saint Saens: Concert pentru violoncel și orchestră nr. 1 în minor op. 33. Solist: George Corbett - Anglia.

CINEMATOGRAFE

Dacia: O iubire fără sfârșit (SUA) 9,30; 11,45; 14; 16,30; 19
Mureșul: Ziua a 6-a (SUA) 10; 12; 14; 16; 18
Arta: Invizibil și periculos (SUA) 15; 17; 19
Sala Mică: Al 13-lea războinic (SUA) 15,30; 18
Progresul: Shaolin Cowboy (SUA) 15; 17

În câteva minute

10 GARDIENI AU FOST „MAZILIȚI"

Ieri, în cadrul ședinței Consiliului Județean Arad cele șase puncte de pe ordinea de zi au fost votate în unanimitate, în mai puțin de 30 de minute.

A fost aprobat raportul de activitate al Direcției Generale pentru Protecția Copilului Arad și s-a stabilit modul în care comunitățile locale vor participa la finanțarea activității de protecție a copiilor din centrele de plasament.

De asemenea, s-a aprobat noua organigramă pentru Corpul Gardienilor Publici Arad. Modificările survenite sunt următoarele: s-au redus 10 funcții de comandant de grupă, iar patru posturi de instructori au fost transformate în 3 posturi de inspector instructor și un post de contabil. Astfel, numărul total de personal se reduce cu 10 persoane (de la 1431 la 1421).

La punctul Diverse, președintele CJA, Caius Parpală, a prezentat propunerea Partidului România Mare de validare a mandatului de consilier județean a d-lui Magda Viorel. Acesta este următorul pe listă după excluderea din partid a trei membri (Bucur, Gemănaru și Sabău).

Președintele CJA a propus amânarea validării până în momentul în care instanța se va pronunța definitiv. Procesul se va finaliza în 6 martie iar dacă Magda Viorel va avea câștig de cauză se va putea instala în scaunul de consilier.

SORINA AMBRUȘ

LANSARE DE CARTE

Astăzi, la orele 15,00, la Librăria „Ioan Slavici" are loc lansarea volumului **„Bisericile de mir arădene între tradiție și modernitate"**, de preot Pavel Vesa. Prezentarea volumului va fi făcută de prof. dr. Ioan Godea (istoric și etnolog) și de scriitorul Vasile Dan.

Prețul aurului

Banca Națională: Pentru gramul de aur de 24 K, prețul cu ridicata - **223.895 lei**; prețul de achiziție **201.505 lei**. Prețuri valabile ieri. **Piața neagră - Aur 14 K**: cumpărare - 110.000 lei/g, vânzare - 125.000 lei/g. **Aur 18 K**: cumpărare - 130.000 lei/g, vânzare - 160.000 lei/g.

ADEVĂRUL
COTIDIAN INDEPENDENT ARAD

Editor: S.C. ADEVĂRUL S.R.L. Arad

COD FISCAL R 1681938 ● COD SICOMEX 19.604 ● CERTIFICAT J 02/1886/31X1991 ● COD SIRUES 020956601 ● ISSN 1220-7489

Redacția și administrația: 2900 Arad, Bd. Revoluției nr. 81. Telefoane: SECRETARIAT - 281802, fax 280655, 280625; ADMINISTRAȚIE - CONTABILITATE - 281797; MICA PUBLICITATE - 210775; MAREA PUBLICITATE - 280904; CLUBUL PRESEI - 280989.

Consiliul de administrație: președinte - **DOREL ZĂVOIANU,** telefon 281802, 280625; vicepreședinte - **MIRCEA DORGOȘAN,** telefon 210776; membri: **DOREL BARBU,** telefon 281797; **NICU COJOCARU,** telefon 280904; **MIRCEA CONTRAȘ,** telefon 280854.

Colegiul de redacție: MIRCEA CONTRAȘ (redactor-șef); **MARCEL CANCIU** (șef secție foto), telefon **281701; ALEXANDRU CHEBELEU** (șef secție sport), telefon **281701; NICU COJOCARU** (șef secție publicitate) telefon/fax: **280904; GABRIELA GROZA** (secretar general de redacție), telefon **280854**; **VASILE FILIP** (șef secție cultură-învățământ-tineret), telefon **281855; 280003; IOAN IERCAN** (șef secție politică), telefon **280943; DORU SAVA** (șef secție social-economic), telefon **281738; ȘTEFAN TABUIA** (șef secție actualități), telefon **281855; 280003; DOREL ZĂVOIANU** (președinte al Consiliului de administrație), telefon **281802, 280625.**

Tiparul executat la S.C. MEDIAGRAF S.A. ARAD, str. Feleacului F.N., telefon 250902, fax 250920

„Adevărul" poate fi citit și pe Internet la adresa http://adevarul.arad.ro

ECHIPA DE SERVICIU

IOAN TULEU
secretar de redacție
Bianca Felea, Adela Homorâceanu, Ioan Leac, Dina Rujan
tehnoredactare computerizată
Lucian Baltă, Doina Jurcă, Călin Mnerie, Aurica Telcian
corectură

CURSUL VALUTAR*

VALORI ÎNREGISTRATE IERI, 20 FEBRUARIE 2001

Denumirea valutei	BNR	BCR		BRD		Banca Transilvania		Banca Agricolă		Bursa neagră	
		C	V	C	V	C	V	C	V	C	V
Dolar	26916	26750	26950	26700	26950	26400	26950	26650	26970	26300	26600
Marca germană	12520	12361	12834	12480	12780	12560	12720	12540	12740	12550	12650

Premieră națională la finanțele arădene

LINIE TELEFONICĂ GRATUITĂ

Începând de ieri, Direcția Generală a Finanțelor a pus la dispoziția contribuabililor o „linie fierbinte gratuită", prin care se pot adresa întrebări legate de problematica fiscală.

După cum ne informa dl. **Petrică Horga**, purtătorul de cuvânt al Finanțelor arădene, telefonul cu numărul **01.808.0369** reprezintă o premieră națională.

La telefonul care oficial poartă denumirea **Tele Acces Gratuit** se poate apela zilnic între orele 9,00-11,00 cu excepția zilelor de sâmbătă și duminică.

Modalitatea de lucru este următoarea: sună omul la **01.808.0369** își spune numele, prenumele, numărul de telefon apoi adresează întrebarea. După preluarea întrebărilor, care vor fi înregistrate pe robot, reprezentanții finanțelor îl vor resuna pe contribuabil și îi vor răspunde la întrebarea adresată. Pentru a primi răspuns se pot lăsa și numerele de „celulare".

Menționăm totuși, ca restricție, că la **01.808.0369** pot face apeluri doar abonații de pe raza județului Arad, care au post telefonic fix.

N. OPREAN

„Captură" în vama Vărșand

PESTE 200 KG CARNE DE PASĂRE

Comerțul cu produse din carne de pui aduse din Ungaria este o practică care a luat o destul de mare amploare în ultimii ani. Prețul mai mic decât cel din magazine constituie o atracție pentru mulți cumpărători nevoiași. Din păcate, ei nu se gândesc la complicațiile care pot apărea în urma consumării unor astfel de produse, pentru care nu există nici acte de proveniență, și care sunt transportate în autocare, în condiții neigienice.

În ultimele zile, inspectorii Poliției sanitar-veterinare au confiscat în vama Vărșand, de la mai multe persoane fizice, o cantitate de 209 kg carne de pui. Comercianții nu dețineau nici acte de proveniență, nici certificate sanitar-veterinare pentru marfa adusă în țară. Valoarea produselor se ridică la aproximativ 11 milioane de lei.

M.M.

PE ȘOSELE

În ultimele zile Poliția Rutieră a aplicat peste 800 de amenzi conducătorilor auto care au încălcat legea. Au fost ridicate 27 pe permise auto din care 11 pentru conducerea autovehiculelor sub influența alcoolului numiților: **Crișan Ioan** (cu auto AR-2450), **Groza Gelu** (AR-03-GBH), **Șeran Aurel** (AR-54-AUR), **Arulescu Lucian** (AR-04-JCD), **Dill Valentino** (AR-17-DUL), **Șerbănescu Adrian** (AR-04-FGZ), **Barta Gabriel** (AR-03-XYU), **Dehelean Cosmin Florin** (BH-05-GOM), **Mihoc Beniamin** (AR-03-MIH), **Anca Mihai Tiberiu** (AR-05-EZH) și **Pedrag Zuric** (RO-283305).

Garda Financiară - la târgul din Pâncota

Sâmbătă, o echipă de comisari din cadrul Gărzii Financiare Arad au efectuat un control la târgul săptămânal din localitatea Pâncota. Au fost verificați majoritatea comercianților, aplicându-se amenzi în valoare de 17 milioane lei, pentru diverse nereguli.

Au fost confiscate produse agroalimentare (fructe, legume, preparate din carne etc) în valoare de peste 2 milioane lei, fără documente legale de proveniență a mărfii.

S. AMBRUȘ

DUPĂ GRATII

Au fost introduși în arestul Poliției, Roșca Vlaicu (28 ani), din Mișca care are de executat un mandat de un an închisoare, pentru săvârșirea infracțiunii de ultraj; Cosma Florian Ștefan (28 ani) din Șiclău, com. Grăniceri, care are de executat 40 zile închisoare contravențională; Pop Dumitru Vasile (18 ani) din Telciu, jud. Bistrița-Năsăud, care are de executat 15 zile închisoare contravențională.

Pe scurt - de la gardienii publici

Bengin Tudor din Craiova, Tinca Târnăvean din jud. Mureș, Giurea Lole Alex și Fekete Lucreția, au fost sancționați contravențional cu amenzi între 80.000-400.000 lei pentru practicarea cerșetoriei.

Pentru comercializarea lemnelor fără aprobări legale, au fost amendați cu câte 150.000 lei numiții: Fetea Aurica din Fântânele, Paraschiv Nicolae, Rațiu Ioan, Romana Dumitru din Arad. Cu suma de 100.000 lei a fost amendată Trif Maria, care comercializa zarzavaturi în Piața Fortuna.

Surprinși că au păsit peste gazonul destinat spațiului verde, au fost amendați cu câte 150.000 lei următorii: Hodrea Petru, Ciolea Cristian Viorel, Haidan Dorina, Selejan Flavius, Miuțescu Bogdan, Pribac Dorica, Puha Flavius din Arad; Dobra Tulia, Ursu Cosmin din Timișoara, Ienășescu Adrian din Lipova, Bercea Vasile - Fântânele, Dușan Ioan - Macea, Toderici Cornel - Oradea.

Depozitând molozurile în alte locuri decât cele destinate în acest sens, au fost sancționați C-tin Mocanu și Veraszio Gavril.

M. M.

ACCIDENT RUTIER, LA VÂRFURILE

Zilele trecute, pe raza localității **Vârfurile**, a avut loc un grav accident rutier. Autocamionul Volvo, condus de **Lazăr Ionel Violin** (27 ani) din Deva, a intrat în coliziune frontală cu autoturismul AB-EL-273, condus regulamentar din sens opus de **Dan Viorel** (48 ani) din **Sebiș**. În urma impactului, sebișanul a fost accidentat ușor.

B. O.

Delegație sebișană în Ungaria

Orașul sebiș este înfrățit cu localitatea Aletea din Ungaria. Recent, o delegație sebișană s-a deplasat în localitatea maghiară, unde s-a discutat și perfectat o strategie comună de participare economică și culturală la proiectele euroregiunii din care fac parte cele două comunități.

Din delegație a mai făcut parte, pe lângă oficialitățile orașului, și o formație instrumental folclorică condusă de înv. Luca Ioan, care a susținut un program cultural-artistic.

GELU GROZA

Înșelăciune

Farcaș Elisabeta, în calitate de reprezentant la S.C. Symbol SRL Arad a eliberat o filă CEC fără a avea disponibil în cont. Suma scrisă de doamna **Farcaș** în fila CEC a fost 91.800.000 lei. Acum F. E. este cercetată de către Biroul Economic din cadrul Inspectoratului de Poliție al județului Arad.

PREȚURILE CARBURANȚILOR AUTO AR PUTEA CREȘTE

Prețurile carburanților auto la poarta rafinăriilor va crește în cazul aplicării prevederilor unui proiect de lege care stabilește calcularea în euro a taxei pentru drumurile publice, a declarat, marți, într-o conferință de presă, directorul Direcției Petrol și Gaze din cadrul Ministerului Industriei și Resurselor (MIR), Iulian Grădișteanu.

"Dacă inițiativa Guvernului de modificare a calculării taxei pentru drumurile publice va fi aprobată, atunci prețurile carburanților auto la poarta rafinăriei va crește în cazul benzinei Premium, de exemplu, de la 9.000 la 9.500 de lei pentru un litru, iar în cazul motorinei, cu circa 100 de lei pentru toate tipurile", a precizat Iulian Grădișteanu.

Prețul de producție al rafinăriilor Societății Naționale a Petrolului (SNP) pentru un litru de motorină fără taxe este de aproximativ 4.200 de lei.

Pe lîngă prețul carburanților la poarta rafinăriilor, și prețul cu amănuntul al benzinei și motorinei ar putea fi majorat, în baza unui proiect de lege adoptat recent de Guvern și care prevede aplicarea unei cote unice la carburanții auto, egală cu echivalentul în lei a 110 euro/tonă la motorină și 125 euro/tonă la benzină.

REFORMA ȘCOLII ROMÂNEȘTI CONTINUĂ

CLASA A NOUA VA FUNCȚIONA ÎN CADRUL ȘCOLILOR GENERALE, DAR ȘI AL LICEELOR

Clasa a noua va funcționa, din anul 2003, în cadrul școlilor generale, dar și al liceelor, deoarece nu toate școlile sunt pregătite pentru trecerea la învățămîntul obligatoriu de nouă ani, a declarat, marți, Vasile Molan, secretar de stat în Ministerul Educației și Cercetării (MEC), cu ocazia prezentării Raportului Inspectoratului Școlar al Municipiului București privitor la situația învățămîntului preuniversitar în semestrul I al anului școlar 2000-2001.

"MEC a realizat un studiu care a arătat că, la nivelul întregii țări, există școli care nu dispun de suficiente cadre didactice, spațiu și dotare pentru a putea primi clasele a noua", a spus Molan.

Secretarul de stat a adăugat că, în perioada următoare, inspectoratele vor trebui să stabilească școlile care pot primi clasele a noua.

Această modificare a structurii școlare va duce și la schimbarea programelor. "Ceea ce va fi scos de la clasa a noua nu va fi adăugat la clasa a opta, ci la clasele superioare", a precizat Molan.

În același timp, MEC intenționează să modifice planurile de învățămînt și programele școlare, dar, mai ales, să reducă numărul orelor. Astfel, norma săptămînală maximă va fi de 30 de ore, iar cea zilnică - de șase ore.

EVALUAREA MANUALELOR ALTERNATIVE VA FI MULT MAI SEVERĂ

Evaluarea manualelor alternative va fi mult mai severă, pentru ca numărul acestora să fie redus, iar calitatea lor să fie îmbunătățită, a declarat, marți, Vasile Molan, secretar de stat în Ministerul Educației și Cercetării (MEC).

"Din comisia de evaluare a manualelor vor face parte, printre alții, un profesor de prestigiu, dar și un specialist în disciplina respectivă, precum și un psihoterapeut, care va analiza dacă informațiile din manuale sunt accesibile pentru elevi", a spus Molan.

Referitor la manualele alternative pentru liceu, secretarul de stat a precizat că nu vor mai acceptate decît cele care îndeplinesc condițiile impuse de comisie. De asemenea, manualele vor fi reverificate și după elaborarea lor, înainte de prezentarea acestora în fața comisiei.

În prezent, manualele se întocmesc după o schiță care cuprinde doar 25 la sută din informațiile care vor fi inserate în carte, fără ca manualul, în cazul în care este acceptat de comisie, să fie reverificat. Conform noilor prevederi, manualele vor fi reverificate și după elaborarea acestora, în baza schiței prezentate comisiei.

DELEGAȚIA FMI ȘI-A PRELUNGIT VIZITA ÎN ROMÂNIA

Delegația Fondului Monetar Internațional și-a prelungit vizita în România pînă duminică, 25 februarie, urmînd ca o parte a echipei să plece în ultima zi a săptămînii, au declarat agenției MEDIAFAX surse din Ministerul Finanțelor.

"Discuțiile din această perioadă sunt de tatonare, principalele subiecte fiind bugetul de stat, indicatorii macroeconomici, deficitul bugetar", au precizat sursele citate.

Premierul Adrian Năstase a anunțat că delegația FMI ar putea pleca joi din România, precizînd că echipa de negociatori ar putea reveni la București la sfîrșitul lunii martie.

Negociatorul șef al FMI în relația cu România, Neven Mates, a declarat, săptămîna trecută, că reducerea ratei inflației reprezintă principala problemă pe care Guvernul român o are de rezolvat în acest moment.

AMBASADORULUI JAMES ROSAPEPE I-A FOST DECERNAT ORDINUL NAȚIONAL "STEAUA ROMÂNIEI"

Președintele Ion Iliescu i-a conferit, marți, la Palatul Cotroceni, ambasadorului SUA la București, James Rosapepe, Ordinul Național "Steaua României" în grad de Mare Cruce. James Rosapepe își încheie mandatul de ambasador în țara noastră la 1 martie. Ordinul a fost decernat pentru sprijinul constant acordat de James Rosapepe promovării raporturilor româno-americane. Președintele Iliescu a arătat, în discursul rostit, că românii au apreciat căldura cu care Rosapepe și-a îndeplinit misiunea, interesul să cunoască societatea românească, zelul și efortul cu care a militat pentru promovarea investițiilor străine în România. Șeful statului român consideră că James Rosapepe este un prieten apropiat al României. Iliescu i-a adresat acestuia invitația de a reveni în România. La rîndul său, James Rosapepe a declarat că, prin călătoriile pe care le-a făcut în timpul mandatului său, a văzut o Românie care crede în ea însăși și care este în curs de a deveni din nou un exemplu pentru celelalte națiuni. La finalul ceremoniei, în sala de spectacole a Palatului Cotroceni a avut loc un concert al grupului coral "Sound" al Universității București dedicat muzicii americane și care inaugurează stagiunea de spectacole de la Cotroceni.

FĂRĂ DIFERENȚE ÎNTRE INVESTITORI

Ministrul Prognozei, Leonard Cazan, a declarat, luni, agenției MEDIAFAX, că viitorul proiect de lege privind regimul investițiilor nu va face nici o diferență între investitorii români și străini, dar a precizat că acest proiect este încă discutat cu diferite asociații profesionale. Cazan a spus că investițiile de pînă la 10 milioane de dolari vor fi avizate de către ministerul pe care îl conduce, iar cele mai mari vor fi avizate de o agenție aflată în subordinea primului-ministru. El a spus că, în etapa actuală a discuțiilor, proiectul nu prevede acordarea unor facilități pentru investițiile "semnificative", așa cum s-a procedat anterior, în unele cazuri.

LEGEA PENTRU DESPĂGUBIREA CELOR ÎNSCRIȘI LA MAȘINĂ PÂNĂ ÎN 1989 RETRIMISĂ ÎN CAMERĂ

Propunerea legislativă cu privire la despăgubirea membrilor Asociației pentru protecția cumpărătorilor de autoturisme București a fost retrimisă, marți, de plenul Camerei Deputaților la Comisia de buget-finanțe, întrucît deputatul Garda Dezso, unul dintre inițiatori, a adus o serie de argumente împotriva raportului de respingere, formulat în legislatura trecută.

El a arătat că propunerea legislativă prevede sursa de finanțare pentru despăgubiri, aceasta fiind fondul special din profitul CEC, întrucît banii depuși de populație înainte de 1990 pentru cumpărarea de autoturisme au intrat în circuitul bancar.

Deputatul UDMR a respins și motivul invocat de comisie, potrivit căruia între solicitanți și IDMS nu a existat nici un contract scris, ci doar o luare în evidență și o programare de livrare orientativă. Astfel, deputatul a spus că actele încheiate corespund condițiilor din Codul Civil pentru a fi considerate contracte. În plus, el a arătat că CEC a acceptat pînă în 1992 ca cetățenii să depună suma de 70.000 de lei în scopul procurării unui autoturism și nu a cerut modificarea sumei, deși din noiembrie 1990 valoarea maximă se ridica la 164.400 lei. În perioada 1990-1992, nimeni nu a fost invitat la bazele IDMS pentru a-și cumpăra autoturismul, a mai precizat Garda Dezso.

MIERCURI, 21 FEBRUARIE 2001

TVR 1
7,00 Telematinal
8,00 Jurnalul de dimineață
9,00 Jurnal regional
9,40 Practic TV
10,30 TVR Cluj-Napoca
11,20 TVR Iași
12,10 TVR Timișoara
13,00 Tezaur folcloric - rel.
14,00 Jurnalul de prânz
14,15 Ciberfan
14,30 TVR Craiova
15,30 Becker - s.
16,00 Panorama
17,30 George și Leo - s.
18,00 Corect!
18,10 Impas în doi
19,00 Infomania
19,10 Avanpremieră Știri
19,15 Pasiuni - s.
20,00 Jurnal * Meteo
20,40 Sport
20,45 Recurs la morală
22,15 Cu ochii'n 4
23,15 Jurnalul de noapte
23,30 Martorii, serialul noului mileniu. Povești din culise (II)
0,10 Lumea dansului

TVR 2
7,00 Tip-top, mini-top - rel.
7,30 Băieți buni, băieți răi - s. rel.
8,15 Autograf muzical - rel.
8,35 Toți, împreună
9,40 Pragul de sus - rel.
11,05 Știri
11,10 Călătorind prin țară - rel.
11,40 Baltagul - f. rel.
13,25 Cronici votive - rel.
13,55 Desene animate
14,40 D-ra Andreea - s.
15,30 Știri
15,35 Trupa DP 2
17,10 Mit și istorie
17,40 Familia și legea - s.
18,30 Telejurnal TVR 2
19,00 Autograf muzical
19,20 Televiziunea, dragostea mea - rel.
20,25 Băieți buni, băieți răi - s.
21,15 Pe muchie de cuțit
22,10 Afaceri la cheie
22,25 E dreptul tău!
22,40 Știri
22,45 Știri bancare și bursiere
(●) **22,50 Dilema** - suspans, Franța, 1983
0,25 TVM. Mesager

PRO TV
7,00 Desene animate
7,40 Muzică
8,00 Știrile PRO TV
9,00 Nemuritorul - s.
10,00 Tânăr și neliniștit - s. rel.
11,00 Corbul, îngerul negru - rel.
12,00 Bebe - s.
(●) **12,30 În tabere opuse** - comedie/dramă, SUA, 1988
15,00 În umbra justiției - s. primul episod
16,00 Tânăr și neliniștit - s.
16,55 Jocuri magice
17,00 Știrile Pro TV
17,40 Teo
18,45 Pro TV te ascultă ce vezi * Vremea
19,00 Știrile Pro TV
(●) **19,45 Kiss and Tell** - comedie, SUA, 1997
21,30 Fotbal Liga Campionilor - prima repriză, LIVE
* Știrile PRO TV - în pauză
22,45 Fotbal Liga Campionilor - repriza a doua, LIVE
23,45 Știrile Pro TV
0,00 X și Zero
0,10 PRO TV te ascultă ce vezi
0,15 Fotbal - Rezumat UEFA
1,30 Seinfeld - s.

TV ACASĂ
7,30 Știrile de Acasă - rel.
8,10 **Îngerașul** - s. rel.
9,00 Fiorella - s. rel.
9,50 Căsuța poveștilor - rel.
10,00 Acasă la bunica - rel.
10,25 Spune drept!
(●) 11,00 De 3 x femeie - rel.
11,50 Dragoste și putere - s. rel.
12,15 Iubire fără limite - s. rel.
13,10 Ia-mă acasă - rel.
13,45 Acasă la români - rel.
14,30 Acasă la bunica - rel.
14,40 Doctorul casei - rel.
15,30 Înger sălbatic - s.
16,20 Desene animate
16,30 Îngerașul - s.
17,30 Dragoste și putere - s.
17,55 Acasă la bunica - rețeta culinară a zilei prezentată de Monica Ghiuță
18,05 Fiorella - s.
19,00 Iubire fără limite - s.
20,00 Știrile de Acasă
(●) 20,40 De 3 x femeie - o emisiune pentru femeia mileniului III
21,15 Dragoste nebună - s.
22,10 Luisa Fernanda - s

HBO
10,00 Toată lumea spune te iubesc - muzical, SUA, 1996
11,45 Dragă, am micșorat copiii! - s.
12,30 Sergentul Bilko - comedie, SUA, 1996
14,00 K - thriller, SUA, 1997
16,15 Țapul ispășitor - thriller, SUA, 1998
18,00 Bebeluși geniali - comedie, SUA, 1999
19,30 Totul despre sex - s.
20,00 Doberman - acțiune, SUA, 1997
21,45 Stargate SG-1 - s.
22,30 Turnul de control - comedie coprod. '97
0,30 Viața e frumoasă - dramă, Italia, 1997

PRIMA TV
7,00 Salvați de clopoțel - s. rel.
8,00 Prima Mix!
13,30 Cinemagia - rel.
14,00 Romania@Large - rel.
14,30 Stil - rel.
15,30 Viper - s.
16,30 Salvați de clopoțel - s.
17,30 Camera de râs
18,00 Focus
19,00 Real TV
19,30 Impact
20,00 Cronica cârcotașilor
21,00 Adio, dar rămân cu tine - comedie, SUA, 1982
23,00 Focus
23,30 Impact - rel.
0,00 Viper - s. rel.
1,00 Focus - rel.

TELE 7 ABC
7,00 Emisiune muzicală
9,59 Telecaricatura zilei
10,00 La ordinea zilei - rel.
11,29 Telecaricatura zilei
11,30 As Show - rel.
12,29 Telecaricatura zilei
12,30 Măștile puterii - rel.
13,45 Lumea misterelor - rel.
15,00 24 din 24 - rel.
15,30 Documentar
15,59 Telecaricatura zilei
16,00 Post Meridian
17,59 Telecaricatura zilei
18,00 As Show
19,00 Documentar
19,29 Telecaricatura zilei
19,30 La ordinea zilei
21,00 Telejurnal
21,30 Documentar
21,59 Telecaricatura zilei
22,00 Reporter Tele 7
23,00 Telecaricatura zilei
23,15 Viața noastră cea de toate zilele

ANTENA 1 -TV ARAD
6,30 Știri TVA - rel.
7,00 Observator
8,00 'Neața
11,00 Moloney - s.
12,00 Răscumpărarea - western, SUA, 1982
13,00 Știrile amiezii
(●) **14,00 Risky Business** - film
16,00 Emisiune în limba germană
16,30 Publicitate, Promo, Dedicații muzicale
16,45 Știri TVA
17,20 Îmbrățișări pătimașe - s.
19,00 Observator
(●) **20,00 Sanctuarul** - thriller, SUA, 1988
22,00 Marius Tucă Show
23,00 Observator
23,30 Noaptea târziu cu Mircea Badea
0,30 În slujba legii - s.
1,30 Intrigi în Paradis - s.
2,30 Simțul dreptății - s.
3,30 Cosas del Amor - s.
4,30 Ape liniștite - s.
5,30 Zile din viața noastră - s. rel.

TV INTERSAT
8,25 Deschiderea programului
8,30 Cafeaua de dimineață
9,30 Trei destine - s.
10,15 Neon Rider - s.
11,00 Știrile Intersat * Vocea străzii * Reportajul zilei - rel.
12,00 Prințul de Bel Air - film, rel.
13,30 Ți-e teamă de întuneric? - s.
14,00 Desene animate
14,30 Mistere, farmece și miracole - s.
15,00 Emisiune în limba germană - rel.
15,30 Kelly - s.
16,00 Adrenalină - rel.
17,00 Deșertul vorbește - s.
17,30 Comorile lumii
17,45 Obiectiv economic
18,00 Avanpremiera știrilor Intersat
18,02 Haideți să ne jucăm
18,15 Știrile Intersat * Vocea străzii * Reportajul zilei
19,00 Trei destine - s.
20,00 Trei ceasuri rele
21,00 Ți-e teamă de întuneric? - s.
21,30 Crimă în districtul Coweta - film
23,30 Știrile Intersat * Vocea străzii * Reportajul zilei - rel.
(■) 0,00 Erotica
5,00 Închiderea programului

ATOMIC TV
7,00 Selector
10,25 Reactor - rel.
10,30 Selector - muzică pe bandă rulantă
11,00 Atomix - rel.
14,00 Interactiv
15,30 Proaspete și fierbinți
15,55 Reactor - știrile zilei
16,00 Rockada - rel.
17,00 Selector
19,00 Atomix
21,55 Reactor - știrile zilei
22,00 Atomic Café
22,30 Selector
23,00 Metropolis
24,00-7,00 Insomnia

RADIO ARAD & RADIO CONTACT (99,1 MHZ)
6,00 Lupta cu somnul; 8,00 Bună dimineața, Arad!; 10,00 Tovarășii mei; 12,00 Pulsul zilei; 14,00 Radiomagazin Deutsche Welle; 15,00 Contact FM; 17,00 Întâlnirea de miercuri; 18,00 Radiomagazin Radio France International; 19,00 Bună seara, Arad!; 20,00 Ce și pentru cine?; 21,00 Seară de Seară; 22,00 Fair play; 24,00 La ceas de blues în delfinariu; 1,00 Contact FM

RADIO PRO FM (92,1 MHz)
5,00-5,30 BULETIN DE ȘTIRI - la fiecare sfert de oră; **5,30-7,00 PRO FM PÂNĂ LA UNU** - cu Ramon Cotizo; **7,00-10,00 PRO FM PÂNĂ LA UNU** - cu Flavius Esnican; **10,00-13,00 PRO FM PÂNĂ LA UNU** - cu Mihai Dobrovolschi; **13,00-14,00 13-14 cu ANDREI** - cu Andrei Gheorghe; **14,00-17,00 POFTIM PRO FM** - cu Cătălin Lăpușcă; **17,00-19,00 PRO FM E AICI** - cu Cristi Schnebli; **19,00-22,00 ASCULTĂ-ȚI MUZICA** - cu Andi Moisescu; **22,00-2,00 PRO FM BY NIGHT** - cu Vlad Craioveanu

RADIO TIMIȘOARA
6,00 Ceasurile dimineții; 8,00 Muzică populară cu dedicații; 9,00 Cânt din suflet; 10,00 De zece ori România; 11,00 Gramofon; 12,00 Miez de zi la polul vest; 13,00 Emisiune în limba germană; 14,00 Emisiune în limba maghiară; 15,00 Emisiune în limba sârbă; 16,00 Radio cocktail; 18,00 Actualitatea radio; 18,10 Piti show; 19,00 Radiojurnal; 19,15 Bilet de voie; 20,05 Călătorie în lumea poveștilor; 20,15 Autohton pop rock; 21,00 Curierul de seară
Știri: 6,00; 7,55; 9,00; 11,00; 12,50; 17,00; 20,00; 21,00; 21,55.
Radiojurnal: 7,00; 16,00; 19,00.

RADIO SEBIȘ
6,00 Matinal 21
9,00 Tu alegi!
10,00 Cafeaua de zece
12,00 Secvența 21
14,00 La porțile dorului
15,00 Magazin 21
17,00 Lentila de contact
18,00 La mulți ani! - dedicații muzicale
19,00 Expresul de seară
22,00 Club 21
0,00 92,1 Insomnii

Redacția Adevărul nu își asumă răspunderea pentru modificările ulterioare intervenite în programele tv.

„ROMÂNIA A PIERDUT DATORITĂ NEÎNȚELEGERII VALORILOR LIBERALE”

Interviu cu THEODOR STOLOJAN, președintele Consiliului Național al PNL

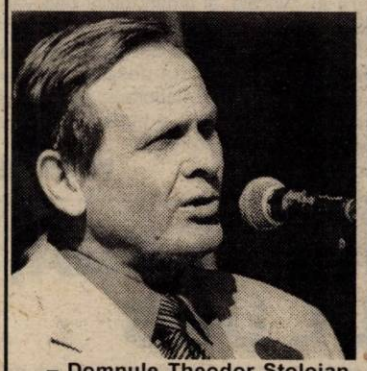

– Domnule Theodor Stolojan, ce impresie v-a făcut desfășurarea Congresului PNL?

– Consider că a fost o desfășurare bună, pozitivă. Au fost dezbateri aprinse, intense, dar în limitele bunului simț, fără ca discuțiile să fie scăpate din mână. În ceea ce privește rezultatele, cred că sunt cele așteptate.

– Ați declarat că strategia PNL se va baza foarte mult pe programe și proiecte. Cum vor fi alcătuite, coordonate și aplicate acestea?

– Trebuie să ne organizăm foarte bine activitatea pentru a avea succes. Procesul de convingere a electoratului nu mai poate fi lăsat la voia întâmplării sau aglomerat în ultimele luni ale ciclului electoral. PNL trebuie să devină un partid care învață continuu și sistematic, iar programele pe care le aplică trebuie să fie bazate pe cunoașterea realităților din România și pe valorile liberale. PNL trebuie să devină un partid în care fiecare membru și fiecare simpatizant din afara partidului care împărtășește valori liberale să aibă posibilitatea de a participa la această generare de idei, strategii și programe. Trebuie să analizăm aceste propuneri și strategii, și, dacă sunt bune, să le impunem indiferent dacă PNL se află la guvernare sau în opoziție, așa cum se întâmplă acum. Și în acest moment avem posibilitatea să promovăm anumite programe cu ajutorul parlamentarilor noștri. Chiar dacă aceștia nu sunt foarte mulți, noi credem că putem găsi și alți parlamentari care să susțină programele PNL, dacă acestea sunt pozitive.

– PNL se află totuși la putere în unele localități, având primari, consilieri județeni și locali. V-ați gândit la un program de consultare și de consiliere a acestora?

– Avem un program care este chiar mai mult decât un program de consiliere, dorim să formăm o rețea a acestor aleși locali. Este vorba de o Ligă a Primarilor Liberali, proiect care a început să se deruleze chiar la acest Congres. Sunt convins că în fiecare din acești primari sau consilieri locali există un stoc de cunoștințe și experiențe acumulate care nu sunt cunoscute și folosite corespunzător. Sunt mulți primari care se străduiesc să rezolve probleme pentru care alți primari au găsit deja soluții. Într-o societate cum este cea de astăzi, în care tehnologia informației permite o comunicare eficientă, putem să intrăm în legătură, să ne ajutăm unii pe alții.

– Anul trecut personalitatea dvs. părea liantul care să unească PNL și ApR. Acum, o aripă a ApR vrea să se îndrepte spre centru-dreapta. Veți încerca să-i atrageți în PNL?

– Pe mine nu mă interesează din ApR conducerea la vârf și concepțiile ei, dar mă interesează o parte importantă din baza ApR-ului care se află în satele și orașele din țară, în majoritatea lor întreprinzători privați. Eu cred că locul acestora este în PNL, și nu în ApR. Frământările conducerii ApR cu social-democrația sau social-liberalismul sunt mai puțin interesante pentru mine.

– Credeți că personalitatea dvs. va reuși să atragă în PNL personalități marcante din afara scenei politice? Ați vorbit și de o colaborare cu simpatizanți din afara partidului ...

– Este posibil, dar nu pot să garantez. Deja sunt unii oameni care au venit în PNL datorită intrării mele în partid. Eu cred că România este clar o țară care a înregistrat regrese datorită neînțelegerii valorilor liebrale și mai ales a neînțelegerii direcției în care se îndreaptă lucrurile în țara noastră - mă refer în special la integrarea europeană. UE este, încă odată, o piață imensă așezată pe valori liberale. De aceea, trebuie să ne apropiem acei oameni care gândesc și acționează conform ideilor liberale.

– PNL și-a propus monitorizarea acțiunilor guvernamentale. Cum caracterizați până în acest moment activitatea economică a noii puteri politice?

– Eu am observat până în prezent și măsuri pozitive și o serie de măsuri cu care nu sunt de acord. Dintre cele pozitive remarc repunerea în funcțiune a legii adoptate acum doi ani cu privire la stimularea întreprinzătorilor mici și mijlocii. Punerea în aplicare a acestei legi - sigur, cu unele modificări - este un fapt pozitiv. Această lege a fost, de altfel, sprijinită și de PNL. Există însă și unele măsuri care nu-mi sunt deloc clare ca mod de aplicare și față de care am mari rezerve. De exemplu, mutarea societăților care trebuie privatizate de la FPS la ministere - nu este numai părerea mea, o confirmă experiența internațională a țărilor care se află în tranziție - nu este o măsură bună, pentru că acolo unde ministerele se ocupă de privatizare lucrurile nu merg bine. Problema FPS-ului nu era instituția în sine, ci oamenii de acolo, conducerea care a imprimat o anumită practică în derularea privatizărilor. Problema nu este cine privatizează, ci care sunt concepțiile, care este gradul de corupție al oamenilor implicați.

O altă acțiune pe care nu o apreciez este formarea Fondului Național de Restructurare destinat întreprinderilor cu capital de stat care să fie restructurate și apoi privatizate, pentru că acest proces se poate transforma rapid într-o manipulare politică a unor fonduri care să fie date unei întreprinderi sau alteia pentru supraviețuire, nu pentru restructurare. Așa s-a întâmplat în perioada 1993-1996 cu fondul de restructurare al FPS și în perioada 1997-2000. Sunt întreprinderi care se restructurează de 11 ani și rămân la fel ...

FLAVIUS GHENDER
Foto: **ONORIU FELEA**

Sâmbătă, 24 februarie ADUNARE GENERALĂ A ORGANIZAȚIEI MUNICIPALE PNȚCD ARAD

Organizația municipală PNȚCD Arad organizează Adunarea Generală a membrilor PNȚCD în data de 24 februarie a. c., ora 10,00, în Sala „Iuliu Maniu”, B-dul Revoluției nr. 81. Participanții convocați la adunare trebuie să aibă asupra lor un act de identitate. Întâlnirea va fi o adunare generală cu raport de activitate pe perioada 1998-2000. Adunarea generală de alegeri la nivelul municipiului va avea loc în luna mai.

I. I.

Eforturi pentru revigorarea PSM

După cum am mai anunțat, în urma demisiei lui Teodor Pătrăuță, organizația județeană Arad a PSM este condusă de către un colectiv, care este coordonat de către Mihai Lelik, împuternicit de către conducerea centrală.

Colectivul a vizitat până acum organizațiile din Seleuș, Buteni, Cuied, Dieci, Vârfurile, Hălmagiu și Gurahonț (cu șase filiale subordonate). Au fost distribuite noile caiete de evidență și borderourile pentru încasarea cotizației. La unele organizații vor fi necesare alegeri, iar la altele doar completări ale Birourilor.

S-a constatat că organizațiile din Vârfurile și Cuied funcționează bine, la celelalte impunându-se un program de revigorare.

T. S.

Senatorul Onaca se ține de cuvânt

Senatorul PRM Arad, Dorel Constantin Onaca, a adresat o cerere către Direcția Generală de Buget Finanțe prin care cere ca salariul său de senator să fie virat, în proporții egale, în conturile Centrului de Îngrijire și Asistență - Căminul de Bătrâni Arad și al Căminului de Bătrâni Constanța. Constantin Onaca și-a respectat astfel promisiunea făcută în campania electorală.

F. G.

Coznâncă respinge acuzațiile de pedeserizare

Ministrul Administrației Publice, Octav Cozmâncă, a respins, marți, acuzațiile liderului de sindicat al funcționarilor publici, Florin Tismănaru, conform cărora guvernanții urmăresc "pedeserizarea" structurilor administrative centrale și încalcă Legea funcționarului public prin modul de organizare a concursului pentru ocuparea posturilor de funcționari din cadrul noilor ministere.

Octav Cozmâncă a declarat agenției MEDIAFAX că modul în care Ministerul Administrației Publice (MAP) a organizat, în perioada 5-10 februarie, selecția personalului preluat de la fostul Minister al Funcției Publice a respectat prevederile Ordonanței de Urgență privind reorganizarea și funcționarea ministerelor și a instituțiilor centrale, a Hotărîrii de Guvern privind înființarea, organizarea și funcționarea MAP, a Legii 30/1990 privind angajarea salariaților în funcție de competență și a Legii 188/1999 privind Statutul funcționarilor publici.

NEDOCUMENTAT, NEINFORMAT, INTOLERANT

Profesorul Mircea Șerban, din Sintea Mare, s-a supărat pentru că l-am criticat pe președintele Ion Iliescu, în articolul **„Ăsta este, cu ăsta defilăm”**. Și se face purtătorul de replică al președintelui Ion Iliescu.

„Ne adresăm d-voastră cu rugămintea ca, în virtutea dreptului la replică, să publicați această scrisoare în cotidianul ce cu onoare îl conduceți, scrisoare ce reprezintă opinia unui număr de cititori fideli ai ziarului „Adevărul” de Arad, cu care ne mândrim, dar și a unui număr mare de alegători (electori) care se simt jigniți, făcuți incapabili de a discerne binele din rău, sau, dacă vreți, răul din mai rău, de către unii jurnaliști, alergători după senzații, care scriu unele articole (de fond) cu titluri metaforico-sforăitoare de tipul: „Duminica orbului - ediția a II-a” sau „Ăsta e - cu ăsta defilăm”, unde, pe lângă faptul că face praf cel mai mare partid din țară, se dedau și la atacuri la persoană, alegându-și ca „obiect al muncii” tocmai pe președintele țării. După ce îl face în fel și chip: ramolit, guraliv, lipsit de materie cenușie și, mai ales, impregnat cu idei marxist-leniniste, încheie printr-o afirmație (după părerea noastră de competența organelor de justiție), total lipsită de cel mai elementar bun-simț: «.. Iliescu este inamicul public numărul unu al României» Mai rămâne să-l faceți vampir și ați reușit: ați intrat în pielea lui Cataveneu... Nu știu ce ar zice președintele țării dacă ar vedea acest articol, probabil: «..iartă-l, doamne, că nu știe ce vorbește...» dar știu că ea, afirmația, sfidează și jignește milioane de alegători, face deservicii deontologiei de jurnalist.

Nu faptul că-l criticați pe dl. Iliescu ne supără, d-le jurnalist, aveți dreptul s-o faceți, ne supără mai mult acuzațiile de nostalgici ai comunismului, așa cum îi caracterizați pe cei care iau apărarea lui Iliescu sau PDSR-ului. Dar noi nu avem drepturi, numai d-voastră, d-le jurnalist? Nu credeți cumva c-o faceți pe „lupul moralist”?

Sau poate ați uitat fosnetul finuț al bancnotelor de 100 (de lei) pe care le luați (sub formă de salariu) de la casieria județenei de partid pentru osanalele ridicate „epocii” în calitate de jurnalist la „Flacăra Roșie?” Sau formele de învățământ de partid prin care ați trecut? Se poate oare spăla materia cenușie?”

Scrieți prostii, d-le profesor! Sunteți nedocumentat, neinformat și intolerant. Nu am trecut prin nici o formă de învățământ de partid. Probabil, mă confundați cu cineva. Nu am luat bani de la casieria județeană, nu am ridicat osanale epocii în calitate de jurnalist la „Flacăra Roșie”. Pur și simplu pentru că eu nu am scris niciodată la „Flacăra Roșie”. Și, oriunde aș fi fost înainte de 1989, am detestat regimul comunist în primul rând pentru îngrădirea aproape totală a libertății individuale. Așa cum încercați și dvs. să faceți după 11 ani de libertate, să-mi contestați dreptul la opinie. Ați rămas comunist în gândire și atitudine. În ceea ce mă privește accept orice exprimare de opinie, dar asta nu presupune că nu încerc să o combat. Evident, o fac cu argumente, fără a-mi jigni interlocutorul, chiar dacă acesta a dat dovadă de moțcie (nu e cazul dvs.) și ce e mai grav, discută fără argumente. Probabil că nu ați citit ce a scris presa despre prostiile debitate de Ion Iliescu la Focșani. Ați fi constatat că eu am fost extrem de amabil când am comentat cum am comentat afirmațiile președintelui Ion Iliescu. Întâmplător sau nu, președintele țării a citit articolul meu (știu cum a ajuns la dânsul articolul și ce a comentat), dar nu s-a scandalizat. S-a obișnuit cu pluralitatea de opinii și nici nu are altă soluție. Cine a intrat în politică n-are decât să suporte criticile, indiferent din ce parte ar veni ele.

Precum profesorul din Sintea Mare, la fel de intolerant este și profesorul **Ana Octavian, din Sebiș**. Știu care a fost rațiunea care l-a determinat să ia poziție în urma aceluiași articol al meu de care am pomenit mai sus. Îl înțeleg, dar dacă s-ar fi mărginit să mă combată cu argumente, fără să mă jignească, nu l-aș fi băgat în seamă. Mai mult, dacă n-ar fi încercat să facă o filosofie de doi bani, încurcându-se în propria gândire și amețindu-i pe cititori cu tot felul de prostii cu pretenții de filosofie, probabil că demersul său ar fi fost de înțeles. Numai că dl. profesor nu înțelege dialectica și se încurcă în știință, scriind tot felul de elucubrații într-un limbaj dezlânat și incoerent.

În altă ordine de idei, d-le profesor Ana Octavian, eu nu scriu în fraze „apodictice”. Dimpotrivă, orice idee este argumentată și exemplificată. Desigur, concluziile par apodictice, dar urmează unui demers argumentat. Acum sau altădată. Ceea ce nu faceți dvs., d-le profesor. Și aș putea să vă răspund cu o expresie nu prea academică, dar potrivită: „Cine zice, ăla e!”

Curios și simptomatic e faptul că simpatizații lui Ion Iliescu reacționează vehement și prompt ori de câte ori acesta e criticat și transferă imediat critica în contul PDSR. Aceiași simpatizanți au orbul găinilor și nu observă că atunci când scriu de bine despre unii membri ai PDSR - a se vedea articolul despre A. Năstase - se dau drept analfabeți, n-au citit, n-au văzut. Orice om de bună-credință care citește cu regularitate ziarul **„Adevărul”** va putea observa că am criticat politicieni - când a fost cazul din întregul spectru politic. Și atunci cine stă prost cu deontologia profesională?

Repet, îi înțeleg pe simpatizanții lui Ion Iliescu, ei reprezintă același mod de a gândi cu al mentorului lor. Îi privește, este problema lor, au dreptul la opinie. Dacă ar ști însă să-și exprime opinia în mod inteligent, documentat și argumentat i-aș considera parteneri de dialog. Cum însă nu au această capacitate, nu-mi rămâne decât să-mi exprim speranța că vor înțelege că democrația înseamnă și dreptul la opinie. Dar neapărat exprimată într-un mod civilizat. Și, ca să vă liniștesc, milioanele de români care-l simpatizează pe Ion Iliescu sunt mult mai puține decât cele care nu îl acceptă. Iar în privința cititorilor situația este identică.

I. IERCAN

La Beliu

TÂRGUL TÂNGUIELILOR...

Miercuri. Beliu. Lume multă. Forfotă. Zi de târg. Găini. Anvelope. Cai. Dero. Tărâțe. Canapele. Porci. Cerșetori. Mititei. Zdrențe. Porumb. Sare. Geambași. Țigări. Cartofi. Ulei. Cizme de cauciuc. Țărani. Necazuri.

Din târg nu pleci cu mâna goală

„Mama lor de hoți"

Stepan Nicolae e din loc din Avram Iancu. L-am întâlnit în timp ce se ruga de un „întreprinzător" ce cumpăra vaci și porci pentru abator.

– Hai și la mine acasă cu mașina, că n-are să-ți pară rău!

– Lasă-mă omule, în pace, nu vezi că-i remorca plină?

– Dar vino să vezi ce marfă am. Astea-s mărțoage ce ai cumpărat tu.

– Vin săptămâna viitoare, îl amână scurt, „afaceristul"

Dezamăgit că n-a reușit să-l convingă, Nicolae Stepan ridică ochii către cer: „Ce-am ajuns, Doamne, că toate-s pe dos! Să îmbiem noi «câinii» cu carne. Așa ceva n-a fost de când lumea."

Kilogramul de vacă pe picioare este plătit cu 16-18 mii de lei, iar la porc cu vreo 25 de mii de lei. Omul este obligat să vândă. Mai sunt două luni de iarnă, fânu-i pe terminate, iar laptele e prost plătit. „Și apoi, alea zece hectare de pământ cu ce să le lucrez? Trebuie să vând pe nimica toată, mama lor de hoți!" își descărcă năduful Stepan Nicolae.

„Suntem falimentari"

La câțiva pași mai încolo am dat de Marta Dorin din Bârzești, venit la piață cu doi mânji. Are cinci hectare de pământ, dar cu seceta de vara trecută, prin buzunare îi bate vântul. „Alocația copiilor sunt singurii bani care ne intră în casă. Deși am lucrat de n-am mai putut, nu m-am ales cu mai nimic. Suntem falimentari cu agricultura asta", zice Dorin Marta.

Aflat la strânsoare, a scos mânjii la piață, dar de ei nu s-au interesat decât geambașii care apoi revând animalele la italieni.

„Mi se rupe sufletul, da' trebuie să-i dau, însă nu cu patru milioane amândoi! Măcar opt de-aș primi! Că urâții așita cu pălării negre cât copaia iau dublu pe ei, fără să facă nimic. Ei stau în birt toată ziua, fumează țigări fine, «L M.», nu-i interesează că nu-i aia, nu-i aialaltă și fac bani pe spinarea noastră", ne-a mărturisit cu necaz Marta Dorin.

Disperare

Din discuțiile avute cu alți gospodari, a reieșit faptul că disperarea este cuvântul de ordine. Dacă afirmăm că târgul de la Beliu, ca de altfel atâtea altele din județ, este unul al... tânguielilor, nu greșim prea mult. Din disperare oamenii încearcă să vândă, pe nimic, unora cărora le bate vântul prin buzunare. Concluzia care se impune este una singură: fără o politică agrară bine concepută și aplicată corespunzător - aici intrând și subvenționarea care, în stadiul ei actual, făcută prin cupoane și 1 milion de lei/hectar cultivat, nu-i mulțumește pe oameni - nu putem vorbi despre o revigorare a agriculturii. Greu încercat de necazuri, țăranul abia dacă mai supraviețuiește sub vremuri.

NICOLAE OPREAN
Foto: ȘT. MATYAȘ

Hai, Joiană, să te... mărit

Reprezentanți ai Ambasadei Canadiene, în vizită la prefectul Aradului

În cursul zilei de ieri, prefectul Aradului, ing. Gheorghe Pele, a primit vizita d-lui Denis Provost - consilier în cadrul Biroului de cooperare tehnică a Ambasadei Canadei. Scopul întâlnirii a fost lansarea unui proiect de cooperare româno-canadian în sprijinul municipalității, adică atragerea de investiții străine și dezvoltarea serviciilor sociale.

Propunerea acestuia a fost inițiată în urmă cu un an de zile și se adresează la trei municipii de județ: Arad, Timișoara și Satu Mare. Proiectul se va desfășura pe o perioadă de trei ani și jumătate și valorează aproximativ un milion de dolari americani. Cea mai mare parte a investițiilor va fi suportată de către guvernul canadian, iar deciziile vor fi luate în parteneriat cu un comitet format din reprezentanți ai administrației locale, ai organizațiilor neguvernamentale din județ.

Prefectul Gheorghe Pele s-a arătat foarte deschis față de această colaborare, oferindu-și tot sprijinul la punerea în aplicare a proiectului.

M. MICAN

ȘI CU SLĂNINA ÎNTREAGĂ, ȘI CU CUȚITUL UNS

(Urmare din pagina 1)

Candidatura lui Crin Antonescu nu a fost decât o variațiune pe aceeași temă liberală, fără sorți de izbândă. La fel ca și cea a regretatului Horia Rusu. În schimb, apariția lui Călin Popescu - Tăriceanu a dat o altă substanță săptămânilor premergătoare Congresului PNL. Tăriceanu a venit cu argumente serioase care au pus credibilitatea liberală a lui V. Stoica sub semnul întrebării. Pentru că Tăriceanu a adus drept argument chiar liberalismul, adică esența existenței partidului. Capul de acuzare: protocolul semnat cu PDSR - adversarul din principiu al liberalilor. La acest argument a tresărit fibra liberală a fiecărui membru din partid. Un partid care și-a recâștigat cu greu identitatea și nu puțini au fost cei care i-au dat dreptate lui Tăriceanu. Ce mai înseamnă liberalismul când dai apă la moară unui partid - am numit PDSR - care în componența lui are suficiente mentalități comuniste, socialiste, ultranaționaliste și, de ce nu, social-democrate? Și, chiar dacă prin A. Năstase se regăsesc destule elemente liberale în politica guvernamentală actuală, PDSR rămâne adversarul numărul unu pentru liberali. Prin urmare, demersul lui Tăriceanu a găsit destule urechi aplecate la șoaptele anti PDSR. La acestea se adaugă aripa dură a PNL susținută de patriarhul Dan Lăzărescu, dar și grupul de interese al foștilor liberali tineri, conduși de Dinu Patriciu.

Un congres care, la un moment dat, curgea liniștit spre alegerea lui V. Stoica, își tulbură din senin apele și riscă să devină o luptă surdă pentru putere.

Polemicile încep să apară, discursurile radicale apar în mass-media, opiniile sunt susținute cu argumente valabile din toate părțile. Pe ultima sută de metri se face apel la luciditate și controversele se aplanează. Congresul s-a desfășurat în termeni civilizați și democratici. A câștigat, cum era de așteptat, Valeriu Stoica.

Dar mai mult decât V. Stoica, a câștigat Partidul Național Liberal. Pe de o parte, prin V. Stoica, PNL a dovedit că poate fi un partid care înțelege greutățile guvernării și-i acordă lui A. Năstase timp pentru a demonstra că vrea cu adevărat o reformă reală în România. Electoratul român, în mod normal, va aprecia această atitudine a liberalilor, iar aceștia vor avea o bilă albă din partea electoratului. În același timp, însă, prin atitudinea lui Tăriceanu s-a redeșteptat componenta liberală, dar și cea de partid de opoziție a PNL. Toleranța pentru guvernarea PDSR merge până la proba contrarie când, PNL va întoarce foaia și își va concepe o altă politică, mai radicală, cea de partid-alternativă la guvernarea PDSR. Pentru că astăzi, cel puțin, nu există o altă alternativă, iar liberalii vor putea fi văzuți ca alternativă numai în măsura în care se vor opune politicii PDSR. Evident, nu cu orice preț, ci numai în cazul în care guvernarea actuală va claca în competiția dură cu reforma. Și o asemenea variantă trebuie neapărat avută în vedere și acțiunea politică trebuie pregătită și în această direcție. Or, mergând pe împăciuitorism cu PDSR, PNL nu va avea sorți de izbândă.

Oricum, PNL rămâne în ochii electoratului ca un partid echilibrat, acceptând o guvernare de stânga, dar în termeni adeseori liberali, dar fiind gata și să amendeze eventualele abateri ale guvernării de la cele convenite în protocol și să ofere o alternativă de guvernare.

Prin recentul congres, liberalii au demonstrat că poți să fii și cu slănina întreagă, dar și cu cuțitul uns, un paradox posibil în politică - arta compromisului.

LOCURI DE MUNCĂ DISPONIBILE

Agenția Județeană pentru Ocuparea Forței de Muncă Arad (str. Gheorghe Lazăr nr. 20), ne-a prezentat situația locurilor de muncă vacante din această săptămână: administrator depozit 1; agent imobiliar 4; casier facturist 1; confecționer textile și încălțăminte 20; confecționer îmbrăcăminte 10; confecționer mașinist 10; confecționer textil 10; coordonator logistică 1; dulgher 5; economist 1; electrostivuitorist 1; fierar betonist 5; inginer electro 1; inginer instalator 2; inginer TCM 1; lăcătuș mecanic 2; lăcătuș mecanic 1; lucrător gestionar 1; maistru construcții 1; manager general 1; muncitor în confecții 10; operator asamblare 200; tinichigiu auto 1; vânzătoare 1; zidar 5.

În total sunt 296 de locuri de muncă vacante din 25 de meserii.

În urma semnalelor ziarului „Adevărul"

REGIONALA CFR CLUJ ȘI-A TRIMIS REVIZORII ÎN CONTROALE PE TRENURI

Criticile repetate aduse de ziarul nostru asupra modului de încălzire a trenurilor de persoane care circulă pe relația Oradea-Timișoara, au sensibilizat, în sfârșit, Oficiul Județean de Protecție a Consumatorilor (OJPC) Arad. Astfel, dl. **Gelu Florincaș**, directorul OJPC Arad, a contactat Regionala de scurt-parcurs din Cluj-Napoca - care răspunde de această relație - solicitând luarea urgentă de măsuri. În replică, directorul Grigore Suciu, de la Regionala CFR Cluj-Napoca, asigură călătorii că „începând din 20.02.2001, ora zero, trenurile de pe aceste trasee vor fi bine încălzite deoarece Regionala își va concentra toți revizorii pe acest traseu." Dacă am fi la prima promisiune de acest gen, am putea răsufla ușurați, bucuroși că necazurile din trenuri au fost rezolvate. Cum însă lucrurile nu stau tocmai așa, SNCFR ducându-ne și altă dată cu prețul, nu ne rămâne decât să monitorizăm în continuare „caloriferele" trenurilor personale.

V. VODASZ

La Gelateria „FIORE"

DEZORDINE ȘI MIZERIE

Recent, inspectorii Inspectoratului Sanitar de Stat (ISS) Arad au depistat o cofetărie - laborator, situată chiar în centrul orașului, unde normele de igienă lasă foarte mult de dorit. Este vorba despre Gelateria „FIORE", de pe B-dul Revoluției, numărul 56, al cărei administrator, Avram Hornea, a fost sancționat cu o amendă de șase milioane lei.

La data controlului, în unitate nu era curățenie, laboratorul de înghețată avea suprafețe murdare. Pereții erau cu păianjeni iar recipienții de înghețată și rafturile erau acoperite cu un strat gros de praf.

În plus, starea toaletei pentru consumatori nu sugera nici pe departe c-ar fi în incinta unui laborator de înghețată...

C. T.

Prin contribuția stației de creștere a bovinelor „Mureș"

O NOUĂ DONAȚIE PENTRU CONSTRUCȚIA CATEDRALEI ORTODOXE

Stația de producție și creștere a bovinelor „Mureș" a donat Episcopiei Arad zece milioane de lei, pentru construcția noii Catedrale Ortodoxe Române.

Acest gest este un exemplu demn de urmat pentru celelalte persoane fizice sau juridice din oraș. Numai prin contribuția noastră, a tuturor, Aradul se va putea bucura de sfântul edificiu.

De ce sunt încălcate drepturile acordate?

După cum se știe până la 31 decembrie 1999 toate persoanele care au cumpărat locuințe, apartamente etc. din fondul locativ de stat, au fost scutite de plata impozitului pe clădiri față de stat, lucru normal, dacă ne gândim că prin această clauză prevăzută în contractul de vânzare-cumpărare, statul a realizat o protecție socială a celor care și-au cumpărat locuințe din fondul de stat.

Toate bune și frumoase, numai că pentru a mai atrage noi surse de venituri la bugetul de stat finanțistul de atunci - nimeni altul decât TRAIAN DECEBAL REMEȘ - căruia i-a „puiat" mintea o ideie strajnică să anuleze în mod unilateral o asemenea prevedere contractuală din contractul cu pricina și începând cu ora zero din 1 ianuarie 2000, nici un cumpărător de locuințe din fondul de stat să nu mai beneficieze de asemenea prevedere. Și uite așa, oamenii s-au trezit dimineața, fără să știe că gata cu... pomana făcută de stat, fiind obligați ca începând de anul trecut să plătească impozit pe clădiri, fără a mai beneficia de clauzele contractuale pe o perioadă de 10 ani cum s-a stipulat în contract atunci când cetățeanul a cumpărat locuința de la stat.

Numai că prin această măsură arbitrară, nu doar renumitul ministru de finanțe de atunci ci însuși statul ROMÂN a încălcat în mod grosolan drepturile omului consfințite în legile țării noastre.

Iată de ce consider că actuala conducere, actuala guvernare, aleșii noștri, comisia pentru drepturile omului a senatului, ori camera deputaților - în care avem reprezentanți, ar fi bine să revadă asemenea acte normative prin care au fost încălcate în mod grosolan drepturile omului, să fie abrogate, prin măsuri reparatorii și toți cetățenii care au fost frustrați de drepturile lor să nu plătească impozit pe clădiri pe o perioadă de 10 ani, să fie repuși în drepturile ce li se cuvin. Și aceasta cu cât mai repede cu atât mai bine...

PAVEL CIURDARU

UN PROCEDEU SECULAR - SPĂLATUL LA RÂU

Din loc în loc, pe Valea Roșiei, pe malul apei își găsesc locul scaunele tipice pentru spălat rufe. ANIȚA GÎRNA are 55 de ani și am întâlnit-o la vale, la spălatul rufelor. Inițial am crezut că această îndeletnicire e practicată doar de femeile mai în etate. Nici vorbă. La începutul mileniului al treilea, nici fetele și femeile tinere n-au renunțat la acest obicei care concurează cu brio cu sofisticatele mașini de spălat. Anița Gîrna ne spunea că și fiica ei, stabilită la Arad, spală în vale, cu maiul, când vine în vizită la Roșia.

În zonă, obiecte care pot fi considerate piese de muzeu sunt încă utilizate în mod constant. Pe lângă scaunul de spălat și maiul pentru bătut rufele, în gospodării se mai practică, în special vara, spălatul în pârlău. Pârlăul este o cadă specială, din lemn, unde hainele albe, de regulă din fibre naturale, sunt puse la muiat în apă cu săpun. Deasupra lor se așează câteva straturi de pânză peste care se varsă un amestec fiert de apă și cenușă. După ce stau un timp la „răscopt", hainele se clătesc la vale, evident prin batere cu maiul, devenind „foate albe și curate".

La hainele colorate se folosește detergentul, dar clătirea e aceeași: în apa limpede din vale.

Anița nu e obligată să recurgă la acest mod de a spăla hainele. În casă are mașină de spălat. De 20 de ani însă n-a mai folosit-o. I se pare „mai la îndemână" să spele așa cum a învățat de la mama și bunica ei.

Prescurărița

De opt ani, Brăița Vațan coace prescura pentru fiecare liturghie pe care preotul o săvârșește la Biserica Ortodoxă din Roșia. Părintele din sat i-a propus să-și ia acest angajament fiindcă există regula ca prescura să fie făcută de o femeie în vârstă, fără soț. Acum bunica Brăița are 74 de ani și săptămânal coace câte două prescuri, din două kilograme de făină. Pe fiecare prescură, înainte de a o coace aplică de șapte ori pristolnicul - pecetea pe care se află întipărit numele Mântuitorului: IS (Iisus) Hr (Hristos) NI-KA (biruiește). De sărbătoarea Paștelui coace împreună cu alte femei credincioase din sat prescură, pâine, aluat în formă de cruce și colaci. Prescurărița Brăița spune că niciodată persoanele tinere nu au voie să se atingă de prescură, înainte ca aceasta să ajungă în altar.

În zona Petriș

SĂRĂCIE LA CASA OMULUI

Pentru locuitorii din satele Corbești, Roșia, Obârșia, aparținătoare comunei Petriș, fiecare zi este o luptă pentru câștigarea existenței. Nici un investitor în zonă, potențial economic la pământ, implicit lipsa locurilor de muncă. Pământ puțin roditor. De la tineri la vârstnici, oamenii caută să câștige un ban, în principal din creșterea animalelor și din exploatări forestiere (de multe ori ilegale). Poate uneori cu mijloace rudimentare, depășite pentru începutul mileniului al III-lea, continuă să fie perseverenți cu ei înșiși. N-au altă alternativă. Vă prezentăm, în cele ce urmează, crâmpeie din activitatea lor, așa cum le-am surprins la data documentării.

„Țăranul nu știe să facă grevă"

Roșia. Familia Băleț Floare și Ilie. O gospodărie în toată regula, cu șase vaci, patru porci, purcei, găini, gâște, rațe și curci. O parte a curții - ocupată de un tractor. Soții Băleț au făcut economii serioase pentru această achiziție. Au crescut animale, le-au vândut, au pus banii de-o parte, în speranța că mecanizat vor lucra mai eficient pământul care, în zonă, are fertilitate scăzută. Au crezut că „pământul va da randament mai bun". În fapt, „tractoru-i sărăcie la casa omului". Piesele de schimb sunt costisitoare,

motorina - așijderea, în timp ce produsele din gospodărie nu au preț. Anul trecut, în grajd efectivul de vaci era dublu. Floare și Ilie au fost obligați să-l înjumătățească din cauza lipsei hranei, respectiv a fânului.

N-au serviciu și trăiesc strict din creșterea animalelor. La ora actuală doar trei vaci dau lapte. Aproape zilnic duce la centrul de colectare câte 18-20 litri de lapte. „Își bat joc de noi cum vor. Primim 3000 lei/litru de lapte integral, în timp ce ei îl vând în magazin cu 7000 lei litrul smântânit!"

Satisfacțiile muncii sunt puse mai puțin la socoteală, fiindcă în zonele vitregite, cu soluri mai puțin fertile sunt rare. În comparație cu minerul, „țăranul nu știe să facă grevă". Dacă minerul s-a emancipat, țăranii continuă să fie „proști, murdar, vai și-amar".

Spiritul economic apare, vrând-nevrând, în fiecare gospodărie. Floare Băleț coace pâine acasă fiindcă iese mai ieftin. Cumpără haine la mâna a doua. Condiția de truditor al pământului îi impune să se mulțumească cu mai puțin.

„Fără muncă nu se poate"

Boii își mișcă ritmic trupurile grele, înhămați la jugul unui car încărcat cu gunoi de grajd. Unii proprietari au parte de cai putere. Alții de cai pe patru picioare. Sabin și Cornelia Faur folosesc căruța trasă de boi pentru transport și tot cu animalele se execută lucrările agricole de arat și grăpat. În zona Petriș pământul este mai puțin fertil, așa că agricultorii încearcă să-l fertilizeze an de an cu îngrășământ natural. Familia Faur are peste patru hectare de pământ și transportă anual în luna februarie câte 15-40 de căruțe de gunoi în scopul îmbunătățirii calității pământului.

În jumătate de oră Sabin Faur încarcă gunoiul. Drumul de doi kilometri până la pământ mai înseamnă 40 de minute. Dacă socotim tot atâta timp descărcatul, împrăștiatul și drumul înapoi, să tot fie trei ore. La sat, timpul încă mai are răbdare cu oamenii. Nici Sabin, nici Cornelia nu erau presați de criza de timp. Nu li se pare obositoare munca pe care o fac lejer, fără să fie cu ochii pe ceas: „nimeni nu ne fortează". Ei recunosc că nu e ușor să fii agricultor, dar „fără muncă nu se poate". Fie intelectual, fie fizic, omul este obligat să muncească, pentru că „de sus nu pică nimic".

„Dacă școală n-am reușit să facem, atunci măcar să lucrăm" spun resemnați soții Faur. Ei au încercat să-i ofere fiicei lor, Persida, de 17 ani, o altă perspectivă, îndemnând-o să urmeze liceul. Principiul lor a fost cât se poate de clar și verificat de zeci de generații: cine are carte are parte. Părinții Persidei au parte pe timpul zilei de „lucru ca și robul", iar noaptea de „paza câmpului de mistreți, care fac ravagii."

Împletituri de nuiele

Trăiește doar din creșterea animalelor și din veniturile pe care le obține din vânzarea împletiturilor. Nu are un atelier special unde să prelucreze termic nuielele, așa că împletește coșuri din nuiele verzi, pe care le culege din răchita ce crește pe marginea apei. Marin Popi, acum de 49 de ani, a învățat meșteșugul împletitului încă din copilărie, de la părinți. Sătenii din Roșia mai comandă la Marin Popi coșuri pe care le folosesc în gospodărie: la căratul porumbului, al cartofilor sau pentru strânsul legumelor din grădină. Cu materialul clientului, Popi cere pentru un coș între 20.000-30.000 lei, în funcție de mărime. Dacă are materialul pregătit, în maximum trei ore, împletitorul dovedește un coș. Are o dexteritate pe care a dobândit-o de-a lungul anilor. El spune că ar împleti zilnic câte patru coșuri dacă ar avea mai multe solicitări.

Apicultor de la 16 ani

Iancu Gârna, din Roșia, a rămas orfan de tată la 16 ani. De-atunci el este stâlpul casei și a trebuit să preia toate activitățile tatălui său. Inclusiv pe cea de crescător de albine. Ca adolescent, n-a știut prea multe despre albinărit. De voie, de nevoie, a urmat un curs de specialitate la Asociația Crescătorilor de Albine din Arad și albinăritul a deveni ocupația de bază a lui Iancu. Are 22 de ani și prin înmulțire și-a mărit efectivele de la 15 la 50 familii de albine. Tânărul apicultor nu concepe viața decât în preajma acestor zumzăitoare. El spune că albinele trebuie apărate: de dăunători și de furnicile care se dedau la furtișag.

În această perioadă, familiile de albine sunt în stadiul de iernare. „Acum doar se hrănesc, se stimulează cu miere de la rezerva stupinei sau cu turtă (zahăr măcinat cu miere de albine)".

Timpul cald de la începutul lunii februarie a favorizat primele zboruri de curățire. Sezonul apicol va începe la înflorirea primilor pomi (prun, răchită, alun). Prima producție o obține în luna mai-iunie, la floarea de salcâm.

Anul trecut, Iancu Gârna a stors 800 kg de miere. A vândut o parte en gros, cu 20.000/kg, dar și pe piață, cu 40.000 lei kilogramul. Chiar dacă nu reușește să valorifice întreaga cantitate, producătorul nu se îngrijorează, fiindcă mierea are un termen de valabilitate de 20 de ani și doar după cinci ani se cristalizează.

Intenția de viitor a apicultorului e să-și construiască un pavilion (stupină pe roți) cu care să poată practica stupăritul pastoral.

ANALFABETUL LEIA

Nu poți să treci pe lângă el fără să-ți atragă atenția. Poartă opinci , trage din pipă, are un mers vioi. La 75 de ani, în plină amiază, **Aron Leia** din Obârșia bate drumul spre o rudenie care locuiește singură, la marginea satului. Intrăm în vorbă. Primul lucru pe care ni-l spune e că nu știe carte. „Sunt analfabet. Am învățat să mă iscălesc în Insula Dobrogei. Făceam școală câte trei ore pe zi. De-acolo am venit cu certificat de alfabetizare." Ne uităm insistent la obielele opincilor și-l întrebăm de ce aceste încălțări seculare și nu bocanci. „Am două perechi de pantofi și cizme dar mă simt mai ușor cu opinca, doar cu asta m-am născut." Trage tacticos din pipa de care a devenit dependent de zece ani. Mijloacele financiare nu

i-ar da posibilitatea să-și cumpere zilnic nici cele mai ieftine țigări. Dar bătrânul a găsit soluția: își cultivă tutun și fumează din producția proprie. Nu face politică dar e la curent cu politica. După un scurt lapsus își aduce aminte că Ion Iliescu e președintele țării și pentru o clipă e furat de mirajul puterii. Aron Leia e și el un fel de președinte, dar pe ulița lui. Nu aude foarte bine, așa că are câteva persoane - soția și vecinii - care îl țin la curent cu ce se întâmplă prin țară, cu evenimentele zilnice. Așadar, nu doar la Cotroceni sunt informatori și consilieri, ci și la Obârșia, într-un sat dintre dealuri, situat pe Valea Mureșului.

Pagină realizată de TEODORA MATICA Foto: VIOREL MUSCA

Copaci decapitați

În urmă cu mai bine de trei săptămâni, lucrătorii de la Conel și-au etalat „hărnicia" în satele aparținătoare comunei Petriș: Corbești, Roșia și Obârșia. În aceste localități, crengile copacilor de pe marginea Văii Roșiei erau foarte aproape de firele de curent electric. În mod normal, lucrătorii puteau să scurteze coroana pomilor. Asta presupunea însă ca anual sau măcar o dată la doi ani, aceștia să revină în zonă și să efectueze operația de scurtare a crengilor care amenințau firele. Dar lenea e cucoană mare. Și muncitorul român e prieten la cataramă cu această cucoană. Și-atunci, decât să se obosească periodic cu o îndeletnicire nu tocmai plăcută, acești lucrători - îndemnați sau din proprie inițiativă - au tăiat copacii. De unii și-au bătut pur și simplu joc, secționându-i pe la jumătate, lăsând doar trunchiuri de câte un metru. Pe marginea drumului, acești stingheri copaci decapitați par că strigă după coroanele care zac la pământ alături. Un strigăt tardiv. La fel ca al localnicilor din zonă care au deplâns distrugerea barbară a naturii.

Acumulând datorii de câteva miliarde

„MAGAZINUL ARADUL" A INTRAT ÎN FALIMENT

De aproape trei săptămâni, unul dintre cele mai reprezentative magazine ale orașului, magazinul „ARADUL" și-a închis porțile. Acumulând datorii de câteva miliarde de lei, firmele „GETON CRUX" și „PRODEX", S. R. L.-urile care administrau magazinul au intrat în incapacitate de plăți. Prin urmare, la 2 noiembrie 2000 instanța a dispus deschiderea procedurii de lichidare judiciară. Tribunalul Arad a hotărât acest lucru la sesizarea firmei „DIAMANT AMELIORATORI PANIFICAȚIE", din Lugoj, pentru o datorie de 12.699.198 lei.

REORGANIZARE EȘUATĂ

Înainte de a fi declarate falimentare, celor două societăți comerciale li s-a dat posibilitatea reorganizării, prevăzută de Legea 64/1995, ceea ce nu s-a întâmplat, spune Ioan Isai, directorul firmei S. C. MONTAVID SRL, care a fost numită lichidator în procesul de lichidare. „Este cel mai dificil caz de lichidare, din câte am avut. De două luni ne tot chinuim să inventariem bunurile societăților, dar conducerile celor două firme au refuzat să ne prezinte actele. Prin urmare, la 2 februarie a. c., am dispus închiderea magazinului. Am sigilat tot și am început inventarierea bunurilor existente, urmând evaluarea lor. Am găsit și o parte din actele societăților aflate în lichidare, însă nu pe toate. O altă problemă cu care ne confruntăm e sediul declarat al firmelor respective. Ambele aveau sediu pe str. Lucian Blaga, nr. 2-4. Practic, acolo trebuie să le trimitem notificările legate de procesul de lichidare. Între timp, însă, Ordinul Minoriților, care are în proprietate clădirea magazinului, a solicitat în instanță și a obținut evacuarea celor două firme. Așa că nu mai avem

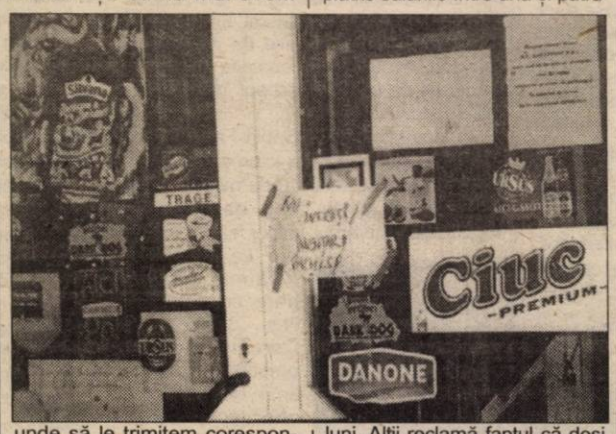

unde să le trimitem corespondența", precizează Isai. Directorul firmei lichidatoare mai spune că lichidarea merge greoi și pentru că în magazinul Aradul aveau raioane alte câteva firme, care însă nu s-au prezentat să-și ridice marfa. Conform procedurii, dacă nu vor fi revendicate, bunurile respective vor fi vândute odată cu bunurile firmelor lichidate, după evaluarea lor. Proces care va începe în câteva zile.

40 DE ANGAJAȚI PE DRUMURI...

Nu poate fi neglijat nici aspectul social pe care-l implică falimentul magazinului Aradul. „Din 2 februarie încoace vreo 40 de angajați ai celor două firme s-au prezentat la sediul nostru, pentru a ne sesiza mai multe nemulțumiri legate de relațiile lor cu conducerea societăților amintite. Unii declară că au lucrat acolo și nu le-au fost plătite salariile între una și patru luni. Alții reclamă faptul că deși nu mai lucrează la Aradul de mai multe luni, nu le-au fost eliberate cărțile de muncă. În fine, sunt printre ei și foști angajați cărora le-au fost eliberate cărțile de muncă, dar n-au fost operate vechimea și alte înscrisuri legale", ne-a spus Ioan Isai.

„AU INTRAT ABUZIV ÎN MAGAZIN"

De cealaltă parte, patronii firmelor aflate în lichidare spun că problemele au început în 1998, când Ordinul Minoriților, proprietar al imobilului în cauză, a intentat acțiune de evacuare. Dacă până atunci se aprovizionau cu marfă de 600-700 milioane de lei, lunar, contractele comerciale cu furnizorii au început să se rărească, tocmai datorită incertitudinii din jurul magazinului. „Din a doua jumătate a anului 1999 am investit aproape 800 de milioane de lei în spațiul de la parter, în intenția de a muta alimentara. Din primăvara anului 2000 au început problemele. Lichidarea S. C. GETON CRUX SRL nu o contestăm, poate să-și urmeze cursul. În schimb, o să contestăm procesul de lichidare a PRODEX-ului, firmă la care nu mai avem nici un creditor. Instanța nu a stopat lichidarea, cu toate că ne-am plătit datoriile către S. C. DIAMANT AMELIORATORI PANIFICAȚIE LUGOJ. Tocmai de aceea o contestăm. Pe de altă parte lichidatorul a intrat abuziv în magazin în data de 2 februarie 2000, deoarece firmele nu-și mai aveau sediul social în acel imobil din 14 aprilie 2000! Atunci ne-a fost stabilit arbitrar sediul la mine acasă. În acest sens am făcut plângere penală împotriva conducerii S. C. MONTAVID SRL", spune Florin Brebenaru, administrator general al S. C. GETON CRUX SRL și asociat la S. C. PRODEX SRL. Mai mult, acesta susține că marfa din magazin a fost sechestrată, cu toate că era a altei firme, S. C. MERCUR SRL. Firmă la care este asociat și Brebenaru și care nu are probleme financiare.

FLORIN TRUȚ
Foto: ȘT. MATYAȘ

ARIS ANGAJAȚII VOR SALARII CORELATE CU INFLAȚIA

Sindicatul Liber ARIS este în conflict cu administrația societății. Motivul? Din luna octombrie 2000, salariile nu au mai fost corelate cu inflația, trimestrial, așa cum prevede contractul colectiv de muncă. Medierea între sindicat, reprezentanții Direcției Muncii și administrației nu a dus la vreun rezultat concret, urmând ca o nouă mediere să aibă loc până în 16 martie. Pe de altă parte, liderul sindical Ștefan Lacsan a precizat: „Activitatea se desfășoară în condiții normale. Oamenii susțin privatizarea societății și tocmai de aceea înțeleg situația prin care trece firma. Însă viața e tot mai scumpă și grija zilei de mâine este o problemă apăsătoare."

Directorul Teodor Horga a propus o nouă rundă de discuții. „Deocamdată nu există resurse pentru mărirea salariilor. Cheltuielile materiale au fost semnificative și un alt efort financiar, în acest moment, nu e posibil. Oamenii au înțeles că salariile mai mari pot veni doar din creșterea productivității muncii. Poate în luna aprilie vor exista bazele ca discuțiile de acum să capete și o finalitate concretă."

Actualmente, la ARIS, salariul mediu de încadrare este de circa 2 milioane de lei. Angajaților li se plătesc și orele suplimentare.

G. CONSTANTINESCU

SE AȘTEAPTĂ VERDICTUL LA CONTESTAȚIA PREFECTURII PRIVIND TERENURILE AFERENTE IMOBILELOR VÂNDUTE CONFORM LEGII 112

Azi - un nou termen de judecată

Hotărârea CLM din 28 noiembrie 2000 privind reglementarea situației juridice a terenurilor aferente imobilelor vândute conform Legii 112/95 a fost atacată de Prefectură. Consilierii au hotărât ca acele terenuri să fie atribuite gratuit actualilor proprietari. „Am considerat că Consiliul Local nu are competența și nici temeiul legal să adopte o astfel de hotărâre. În problema terenurilor, ar trebui modificată H.G. 11/96. Guvernul trebuie să găsească o modalitate de restituire a lor. Reglementarea situației acestor terenuri trebuie făcută printr-o hotărâre de guvern. De aceea am considerat ilegală hotărârea CLM Arad", spune Radu Stoian, director la Biroul Juridic al Prefecturii.

Cauza e pe rol la Tribunalul Arad, secția de contencios administrativ. Astăzi are loc al doilea termen de judecată, și e posibil ca procesul să fie soluționat tot azi, spune d-l Stoian. „Dacă verdictul nu e favorabil, vom face recurs", adaugă acesta.

Până acum, proprietarii imobilelor cumpărate în baza Legii 112 plăteau chirie pentru terenurile aferente, conform O.U.G. 40/99.

G. KNAP

Programul Appero la Arad

PARTENERIATE ROMÂNO-ELVEȚIENE

Ieri, la Camera de Comerț Arad, reprezentanți ai unor firme arădene s-au întâlnit cu Bernard Kunz, reprezentantul Cantonului Jura din Elveția și al Oficiului Elvețian de Expansiune Comercială din România.

Kunz a prezentat programul Appero, în cadrul căruia țările din Europa Centrală și de Est sunt evaluate din punct de vedere economic. „Am constatat că firmele românești preferă parteneri din Italia, Germania sau Ungaria. Elveția e văzută ca o țară de necucerit. Însă vreau să le arătăm că nu e așa", a subliniat oficialul elvețian.

Pentru stabilirea și intensificarea raporturilor comerciale între firmele românești și cele elvețiene, Cantonul Jura a deschis, la Deva, un birou de reprezentare economică, care realizează contacte pe o rază de aproximativ 200 kilometri. Pentru reprezentanții firmelor interesate de exporturi în Elveția, pe viitor se vor organiza cursuri (de cunoaștere a pieței elvețiene, aspecte legislative etc.).

În Arad, Elveția ocupă locul 9 în ceea ce privește numărul participărilor în societăți arădene (29).

G. KNAP

CONSILIUL JUDEȚEAN A STABILIT TAXELE DE CONCESIUNE

În cauză sunt Regia Apă-Canal și Compania de Transport Public

Ieri, consilierii județeni au aprobat nivelul taxei de concesionare pe anul 2001 pentru bunurile de interes județean din domeniul public. Astfel, S. C. Compania de Transport Public Arad va plăti pentru bunurile concesionate în acest an suma de 613 milioane de lei, iar Regia Autonomă Apă-Canal Arad va achita 6,5 miliarde de lei.

Aceste taxe de concesionare se vor plăti în tranșe lunare și în anul 2002, până la o nouă actualizare. Banii vor intra în contul Consiliului Județean Arad.

G. C.

ARMOPAN DESCHIDE AL 23-LEA MAGAZIN PROPRIU

Societatea arădeană Armopan va deschide săptămâna viitoare un nou magazin pentru vânzarea produselor, situat în plin centrul orașului. Acesta este cel de-al 23-lea magazin al societății de morărit și panificație (cele mai multe sunt însă gherete, chioșcuri) și este cel mai modern. Directorul Constantin Beju spune că s-au investit 300 de milioane de lei pentru amenajarea spațiului.

Spațiul de pe Bd. Revoluției aparține societății Armopan. „L-am primit în '95, în baza unei Hotărâri de Guvern. N-am putut, însă, să beneficiem de el fiindcă a fost ocupat de Casata Vernieri. Nu de mult i-am scos afară, printr-o sentință", adaugă Beju.

În noul magazin se vor vinde exclusiv produse de panificație și de morărit Armopan. De asemenea, pe bază de comandă pot fi procurate și produse pentru ocazii speciale.

GERLINDE KNAP
Foto: ȘT. MATYAȘ

Dobânzile bancare în vigoare la 20.02.2001

Denumirea băncii	Suma minimă (lei)		Dobânda (% pe an)													
			Persoane fizice						Persoane juridice							
	Persoane fizice	Persoane juridice	la vedere	Pe termen de (luni)						la vedere	Pe termen de (luni)					
				1	2	3	6	9	12		1	2	3	6	9	12
BCR	*	25.000.000	10	35	-	36	37	38	39	10	35	-	36	37	38	39
BRD	500.000	5.000.000	9	33	34	35	37	39	43	9	30	30,5	31	31,5	32	32,5
B. Transilvania	300.000	25.000.000	9	36	-	37	37	38	38	9	34	-	35	36	37	36
BancPost	500.000	500.000	9	34	-	35	36	36	37	9	34	-	33	33	34	35
B. Agricolă	100.000	2.000.000	9	35	-	36	37	37	37	9	35	-	36	37	37	37
B. P. Aurora	1.000.000	10.000.000	10	36	-	44	46	44	42	10	35	-	40	42	40	42
B. P. Phoenix	500.000	500.000	10	38	-	39	40	-	41	10	38	-	39	40	-	41

MANIFESTĂRI EXPOZIȚIONALE DE INTERES EUROREGIONAL

În urmă cu câteva zile, la sediul CCIA Arad a avut loc prima ședință în acest an a comisiei târguri-expoziții a euroregiunii Dunăre-Mureș-Tisa-Criș ce a avut ca scop stabilirea strategiei de acțiune în promovarea firmelor zonei în cursul anului 2001 prin manifestări expoziționale reprezentative. Cu această ocazie s-a stabilit calendarul manifestărilor expoziționale de interes euroregional.

Aradul va fi gazdă a două târguri la care vor fi prezente firme din euroregiune: Smart Pack (26-28 aprilie) și Protect (22-25 mai). Timișoara, Deva, Szeged, Szolnok și Novi Sad vor fi, de asemenea, organizatori de expoziții de interes euroregional, în acest an.

Toate expozițiile vor beneficia de un stand al euroregiunii. Următoarea întâlnire a comisiei va fi la Timișoara în 23-24 mai.

La Expo Transilvania

ARADUL - PE LOCUL CINCI, DUPĂ NUMĂRUL FIRMELOR EXPOZANTE

La invitația Camerei de Comerț Arad, recent s-a aflat în orașul nostru conducerea societății Expo Transilvania din Cluj-Napoca pentru începerea unei colaborări cu Direcția de Târguri - Expoziții din CCIA.

Înființată în '91, Expo Transilvania este una din primele societăți organizatoare de târguri și expoziții apărute în România. La ora actuală, Expo Transilvania este, după București, al doilea centru expozițional din țară din punct de vedere al calității târgurilor, al dotării tehnice și al suprafeței expoziționale.

„Dorim să lărgim colaborările cu ceilalți organizatori de târguri, în special cu cei din orașele din Transilvania, ca să ne cunoască firmele. De aceea suntem acum la Arad", a spus directorul executiv al societății clujene, Ioan Avram, într-o conferință de presă.

La conferință, conducerea Expo Transilvania a prezentat activitatea societății pe acest an: organizarea a 21 de târguri și expoziții, unele aflate la început, altele care au ajuns la a noua, sau chiar a zecea ediție. Manifestările organizate de Expo Transilvania prezintă interes și pentru firmele arădene. În ceea ce privește prezența la aceste manifestări, Aradul se situează pe locul cinci, după numărul de firme expozante.

Pentru a se face cunoscută firmelor clujene, Direcția de Târguri din CCIA Arad va avea, zilele următoare, la Cluj, o acțiune similară (de prezentare a activității, a programului expozițional 2001).

GERLINDE KNAP

PROIECTE SOCIALE CU ASISTENȚĂ CANADIANĂ

Ieri, la ora 14,00, la sediul Centrului de Consultanță și Colaborare între Organizațiile Nonguvernamentale (ONG) și Administrația Publică Locală a avut loc o conferință de presă. Au participat o parte din reprezentanții ONG-urilor, care își desfășoară activitatea în municipiul Arad și oficiali ai Ambasadei Canadiene.

Intenția părții canadiene este de a lansa și finanța o serie de proiecte în domeniul serviciilor sociale. Într-o primă fază se vor evalua necesitățile în municipiul Arad, urmând ca apoi să se treacă la acțiuni concrete.

Asistența părții canadiene se va derula pe parcursul a trei ani și jumătate.

NADIA BODRAN
Foto: ONORIU FELEA

„DREPTUL LA ROMANȚĂ"

Recent, a văzut lumina tiparului cel de al treilea volum de poezie al cunoscutului profesor Gheorghe Șora.

„Dreptul la romanță", editat sub egida Universității de Vest „Vasile Goldiș" este o carte în amintirea poetului, medicului și regizorului român din Ungaria - **Lucian Magdu**, mort în condiții tragice la Budapesta în 1968.

Reamintim că profesorul Gheorghe Șora este absolvent al Universității Babeș Bolyai din Cluj-Napoca, facultatea de filologie istorie, secția română-istorie. Doctor în filosofie, profesorul Gheorghe Șora este membru în Comitetul Central al „ASTREI" din Sibiu, laureat al Institutului Academic din Cambridge (Anglia), cetățean de onoare al Aradului și după cum știe toată lumea, este recunoscut ca biograf al lui Vasile Goldiș.

N. O.

TOMBOLA ARDAF

Toți arădenii care, până la 31 ianuarie 2001, au încheiat, la ARDAF, asigurare obligatorie de răspundere civilă pentru pagube produse terților din accidente de autovehicule pe teritoriul României, valabilă pentru întreg anul 2001, au participat, ieri, la tragerea la sorți a premiilor constând în: un autoturism Renault Megane, 410 asigurări individuale de accidente, cinci polițe de asigurare „Căminul", șapte seturi de cauciucuri pentru Dacia, zece baterii auto, 15 pachete cu accesorii auto, 20 de pachete surpriză ARDAF.

Zece din cele 410 asigurări individuale de accidente au revenit arădenilor: **Ilie Bulboacă, Maria Toth, Corina Mihaela Jicu, Leontin Chiș, Ilie Covaciu, Aurora Popa, Victor Buiuc, Emanuel Tudor Putin, Dănuț Drâmbe și S.C. OLGA COMIMPEX.** La tragerea la sorți efectuată la Cluj pentru celelalte premii, concitadinii noștri nu au mai fost atât de norocoși.

D. DUȚU

BANCA COMERCIALĂ ROMÂNĂ PE INTERNET

Banca Comercială Română a lansat în 14 februarie, noul său site pe Internet la adresa www.bcr.ro, demonstrând încă o dată că este promotorul noilor produse și tehnologii bancare.

„La crearea noului site s-a avut în vedere tendința manifestată pe plan mondial și anume faptul că, în momentul de față, prezența unei instituții pe Internet reprezintă nu doar o posibilitate de a promova imaginea instituțională, ci și un canal de distribuție a produselor și serviciilor, site-ul fiind un sediu virtual de bancă", a afirmat d-na Aurora Stancu, directorul adjunct în cadrul Direcției de Strategie și Marketing.

Pornind de la aceste realități, noul site al BCR urmărește structura de afaceri a băncii, axată pe 4 componente: ● activități bancare pentru persoane fizice (depozite, carduri, credite, cecuri etc.); ● activități bancare pentru persoane juridice (finanțări interne și externe, electronic banking etc.); ● activități pe piața de capital (depozitare, decontare, custodie, participații interne și externe etc.); ● asigurări (activitatea este prezentată în cadrul „operațiunilor pe piețe de capital").

În zona Gurahonț

PĂȘUNILE SUNT ÎNTR-O STARE JALNICA

Locuitorii din Gurahonț, precum și cei din comunele Pleșcuța, Vârfurile, Hălmagiu și Hălmăgel au fost din tată în fiu harnici crescători de animale. Aici se creșteau efective însemnate de boi, vaci, cai, porci, oi și capre, care aveau asigurat în timpul anului un pășunat pe suprafețe întinse ce aparțin acestor comune.

Iată însă că, de la un timp încoace, efectivele de animale sunt din ce în ce mai mici. Cauza am aflat-o zilele acestea când am stat de vorbă cu mai mulți gospodari dar și cu consilieri și primari de comune: lipsa unor pășuni bogate în vegetație. În prezent, peste 65 la sută din acestea sunt invadate de stufăriș, lăstăriș și arbori care nu dau posibilitatea ierbii să crească.

Așa după cum se știe, din creșterea animalelor au obținut venituri atât crescătorii cât și statul, care printr-un sistem bine pus la punct prelua de la cetățeni animalele la prețuri rezonabile, pe care apoi le valorifica atât pe piața internă cât și externă, aducând venituri însemnate ambelor părți. La această oră, nu există un sistem pus la punct care să dea posibilitatea primăriilor să organizeze acțiuni de curățire și fertilizare a pășunilor. Nimeni nu pare interesat de rezolvarea acestei probleme cauzată în principal de lipsa banilor.

Din constatările făcute zilele acestea în teren în mai multe zone, vegetația continuă să acopere mari suprafețe de pășunat, numărul de animale în gospodăriile populației sunt în continuă scădere, ca și bugetul multor familii care au trăit din această ocupație de crescător de animale.

ALEXANDRU HERLĂU

„Centrul de Prevedere a Vremii Arad organizează concurs pentru angajarea unui meteorolog. Preferabil absolvent al facultății de matematică sau fizică. Informații la telefon: 281171."

SE CAUTĂ MARTORI

Dl. Busuioc Teodor a fost victima unui accident de circulație pe trecerea de pietoni din fața restaurantului Mc Donald's în data de 22 februarie 2000. Prin intermediul ziarului nostru, roagă unul sau doi dintre martorii accidentului să-l contacteze la tel. 289965. Dânsul se obligă pe această cale să achite toate cheltuielile necesare pentru persoana în cauză.

PRIMIM SPRE PUBLICARE

Domnule Zăvoianu

Am citit cu satisfacție articolul scris de dvs.: „Bugetari - la granița infracționalității", publicat în ziarul local Adevărul din 6 februarie a.c. Vă felicit pentru acest articol.

În urma citirii acestui material, vă comunic următoarele:

La sfârșitul lunii ianuarie a.c. am cerut să mi se comunice câți kilometri de drum comunal s-ar putea pietrui din milioanele cheltuite cu cumpărarea autoturismului Volkswagen pentru dl. Falcă Gh. Sunt localități între care nu se poate circula toamna, iarna și primăvara din cauza drumurilor pline de gropi cu apă și noroi. Nu s-a comunicat până în prezent nimic.

Tot în legătură cu acest personaj, întreb: Cine administrează Casa de oaspeți a municipiului? Potrivit celor publicate în ziarul Adevărul, dl. Gh. Falcă a organizat aici un chef de toată pomina, ca să-și serbeze ziua onomastică. Cine a dat aprobare pentru acest chef? Și pe banii cui s-a ținut petrecerea? Ar fi bine ca Primăria și Prefectura să clarifice această problemă și prin presă să fie adusă la cunoștința populației, ca să vadă alegătorii pe cine au ales să-i reprezinte și să le susțină interesele.

În legătură cu activitatea poliției, prezentați situații adevărate. Unde sunt patrulele de polițiști și jandarmi care să vegheze la siguranța populației? În oraș nu se văd. Probabil vor apare la ștrand după deschiderea lui.

Am întrebat la organele competente ce șef își construiește cu deținuți casă pe Bd. General Milea la nr. 35, cât și cui i se plătește manopera? Nici un organ competent întrebat n-a dat nici un răspuns.

De asemenea, ce șef și-a ridicat un palat pe str. Gh. Lazăr nr. 27, pe motiv că a supraetajat garajul? Unde este și ce prevede autorizația de construcție? Gratiile de la ferestrele parterului acestui imobil au modelul (sunt identice) cu cele de la sediul poliției de pe strada I. Calvin.

Acestea sunt numai câteva întrebări în legătură cu faptele unor conducători locali. Populația le vede și așa își pierde încrederea în organele de conducere alese sau numite.

Este de dorit ca Prefectura să intervină, să oprească aceste fapte (abuzuri) și să comunice opiniei publice numele celor ce utilizează în mod nelegal funcțiile pe care le dețin în interes propriu, împreună cu măsurile luate pentru încălcarea legii.

I. P.

AR FI TIMPUL ...

Ce bine ar fi dacă din când în când parlamentarii - aleșii poporului - ar ține cont și de părerile omului de rând, care a crezut în promisiunile lor. Ne-am săturat să tot auzim în Parlament, la televizor, radio și să citim în presă de prevederile din Legea Administrației Publice Locale privind folosirea limbii materne în administrație, în localitățile cu minorități în proporție de 20%, când majoritatea populației se zbate ca peștele pe uscat pentru a putea supraviețui. Deci, cred că ar fi timpul ca cei din conducerea U.D.M.R. și în special d-l Marko Bela, să nu uite că toți cetățenii români care trăiesc în România, indiferent de etnie, au obligația morală să cunoască limba oficială a țării în care trăiesc, așa cum se întâmplă în toate țările din lume. Cine nu simte și nu poate face acest lucru, e liber să plece din țară și să se stabilească unde vrea. Prin aceste discuții și chiar amenințări, d-l Marko Bela reușește a băga zâzanie între români și maghiari, care nu au nevoie de acest lucru. După pensionare am fost în Australia 6 ani unde trăiesc foarte mulți maghiari și fiindcă vorbesc ungurește, am cunoscut multe familii de unguri. După revoluție, i-am scris o scrisoare d-lui Marko Bela, recomandându-i să meargă în Australia pentru a se convinge că primul lucru care-l fac maghiarii veniți în Australia este să învețe limba oficială a Australiei.

Nu pot uita un articol apărut într-un ziar maghiar din Melbourne, în care scria că „maghiarii din România nu au voie să vorbească pe stradă ungurește, nu au școli și biserici în limba maternă. Revoltată, am telefonat la Consulatul Român din Sydney, am vorbit cu președintele Asociației Românilor din Australia, dar, din păcate, nu i-a interesat. Sunt convinsă că dacă apărea în presă un articol la adresa ungurilor, aceștia ar fi luat atitudine.

Vreau să cred că Președintele Țării și Primul Ministru vor lua atitudine și vor găsi soluția, pentru a se pune capăt acestei situații, care nu face decât să învrăjbească relațiile dintre români și unguri și e PĂCAT.

CORNELIA CODREANU
ARAD

Bărbații scunzi sunt foarte sexy

Se deosebesc ei oare într-adevăr de cei înalți? Răspunsul ar putea să vă surprindă.

... Când preotul a încheiat oficierea cununiei și i-a spus mirelui că poate săruta mireasa, proaspătul căsătorit s-a ridicat în vârful picioarelor, iar mireasa și-a aplecat capul ca buzele lor să se unească în primul sărut marital. Atunci, din asistență, s-a auzit o șoaptă: „Ce-o fi găsit la piticul ăsta?" Fața radioasă a mirelui s-a înnegurat și asistența s-a simțit jenată. Pentru mulți bărbați statura scundă pare un handicap. În timp ce femeile mici sunt considerate pline de grație, bărbații scunzi sunt adesea ironizați: un pitic acolo, un bondocel, un scundac; chiar dacă ar fi superb ca Tom Cruise sau faimos ca Henry Kissinger, reprosul că-i lipsesc 10 sau 20 centimetri se aude pe toate meridianele și în toate clasele sociale, căci pretutindeni domnește prejudecata că bărbații înalți sunt mai atrăgători.

Cum declara un celebru psiholog, „este o fericire că Napoleon nu a citit toate studiile privitoare la dezavantajele bărbaților scunzi."

Dar nu numai Napoleon a fost scund. Cu trei sute de ani înaintea erei noastre, un alt geniu militar, Alexandru cel Mare, era mic de statură. Iar în zilele noastre nu puține mari vedete masculine sunt mai mult decât scunde: Steven Spielberg, Martin Scorsese, Woody Allen. Asta ca să vorbim de regizori. Dacă trecem în cealaltă parte a aparatului de filmat, în aceeași categorie vom întâlni pe Dustin Hoffman, Al Pacino, Paul Newman și Michael Douglas.

Dar nu numai pe ei. Se spune că Dustin Hoffman a făcut ani de zile tratament cu psihiatri pentru a ajunge să se resemneze că n-a crescut destul. Din păcate, și Hoffman, și alții uitau că bărbații scunzi pot oferi femeilor tot ce are mai bun sexul masculin: sensibilitate, farmec, capacitatea de a asculta cu atenție interlocutoarea, iar mulți au o inteligență remarcabilă, un extraordinar simț al umorului. Majoritatea scunzilor sunt spirituali.

Este un fapt dovedit că mulți băieți cărora le lipsesc câțiva centimetri s-au ocupat mai mult de mintea lor decât de mușchii lor.

Asta nu înseamnă că bărbații scunzi nu pot fi surprinzător de sexy. Dimpotrivă, faptele arată că ei pot fi de o mare senzualitate. O regulă nescrisă, dar valabilă și în emisfera nordică și în emisfera sudică, vrea ca bărbatul să fie mai înalt decât femeia. Sub ochii noștri această regulă începe să se năruie. O năruie nu teoreticienii, ci o serie de cupluri fericite ca Nicole Kidman și Tom Cruise, Brooke Schields și Andre Agassi. În aceste cupluri, frumoasa doamnă avea sau are cel puțin zece centimetri mai mult decât el. Iar el nu numai că nu se mai simte stingherit de nivelul lui mai coborât, dar face un haz nebun de faptul că iubita lui îl privește de sus.

Ce faci când e nervos?

Nici un cuplu nu e ocolit de discuții aprinse sau chiar certuri. Din păcate, uneori pot apărea accesele de furie ale unuia dintre parteneri. Ce faci în astfel de situații? Ai mai multe variante: răspunzi cu aceeași monedă, începi să plângi, nu scoți nici un cuvânt.

Încearcă, totuși, următoarea „rețetă":

▼ Fii cu mult tact. Evită ca cearta să aducă reproșuri grele și reacții violente.

▼ Păstrează-ți calmul când observi că atmosfera se încinge și ies scântei.

▼ Fă o scurtă plimbare dacă el e în pragul unei izbucniri nervoase. Reia discuția la întoarcere, după ce spiritele s-au potolit.

▼ Când vrei cu tot dinadinsul să-i reproșezi o „ieșire", fă-o într-un local, sau în prezența unui prieten foarte apropiat. Majoritatea bărbaților vor încerca să se tempereze în astfel de situații. Dacă NU, vei vorbi în pustiu. Vorba aceea: câinii latră, caravana trece.

▼ Încearcă dialogul! Dacă nu găsești înțelegere și accesele lui nervoase continuă, desparte-te.

TEST AVEȚI O CĂSNICIE FERICITĂ?

La unele cupluri, problemele apar imediat după încheierea lunii de miere. La altele, dimpotrivă: pe măsura trecerii anilor, relația dintre parteneri se consolidează. Răspunzând afirmativ sau negativ la următoarele întrebări, veți afla dacă aveți o căsnicie fericită.

1) Problemele care apar în căsnicie vă fac să doriți să nu vă fi căsătorit niciodată?

2) Sunteți fericită, atunci când puteți urmări singur(ă) un film?

3) V-ați dori mai multă înțelegere din partea partenerului?

4) Le invidiați pe prietenele (prietenii) dvs. necăsătoriți, pentru libertatea lor?

5) Proastele obiceiuri ale partenerului dvs. vă scot din sărite?

6) Atunci când aveți probleme, preferați să le discutați mai degrabă cu un (o) prieten (ă), decât cu partenerul dvs.?

7) Atunci când aveți un conflict, țineți să aveți ultimul cuvânt?

8) Atunci când partenerul dvs. uită un eveniment important, sunteți extrem de supărat(ă)?

9) Ați uitat ce înseamnă să fii sărutat(ă) cu pasiune?

10) Majoritatea căsniciilor din ziua de azi sunt predestinate eșecului?

Între 6- 10 răspunsuri negative

Dvs. înțelegeți foarte bine că într-o căsnicie perfectă e nevoie de pasiune și înțelegere între parteneri. Reușiți să treceți cu vederea defectele partenerului și vă luptați pentru a menține dragostea și încrederea reciprocă.

Până la 5 răspunsuri negative

Câteodată, simțiți că statutul de căsătorit(ă) vă restrânge libertatea. Fiți un pic mai tolerant(ă), faceți-i mai des declarații de dragoste partenerului și nu-i mai aduceți tot timpul reproșuri!

CE ȘI CUM ÎNTR-O RELAȚIE

◆ **FII SINCERĂ!** Nu minți în ceea ce te privește. Comportă-te natural, spontan și fii tu însăți. Obiectiv vorbind, nu are nici un rost să-ți creezi o imagine falsă doar pentru a fi cu cel dorit. Vei avea numai de suferit atunci când adevărul va ieși la iveală. Ba, chiar poți risca și prietenia celui iubit. Ar fi păcat să te amăgești. Asta în cazul în care nu te decizi prompt și sigur în favoarea unei schimbări radicale. Oricum, fără sinceritate nu poate exista o relație profundă și de durată.

◆ **DĂ DOVADĂ DE ÎNȚELEGERE!** ... mai greu cu înțelegerea asta, mai ales (știm noi, fetele) când ne lăsăm purtate de propriile noastre probleme, dorințe, interese și așteptări. Pare chiar imposibil să acceptăm sau să tolerăm unele lucruri. Atenție, însă, judecă la rece și pune-te și-n papucii celuilalt. Rezultatele? Te vor uimi.

◆ **FII REALISTĂ!** Să nu crezi că totul este și va fi pentru întotdeauna un basm. Realitatea este de multe ori prea crudă și dacă nu ești cât de cât cu picioarele pe pământ, relația ta nu va exista. Prea multe lovituri, prea multe fisuri. Asta e!

◆ **LASĂ NEGATIVISMUL DEOPARTE!** Ce-ai zice dacă partenerul tău de viață s-ar plânge aproape tot timpul și ar face caz și de două vorbe-n vânt? Cu siguranță ai spune: „Ăsta-i bărbat? M-am săturat. Ce tot trebuie să-i suport atitudinile astea negative și nervii?! Ce, eu n-am probleme? Și ce probleme!..." Ei bine, și bărbații gândesc la fel. Așa că lasă văicărelile și nervii deoparte și fă-l să simtă din partea ta o energie pozitivă, binefăcătoare.

◆ **NU FII ACRĂ!** Doamne ferește de o femeie acră la casa omului! Nu fiți, dragi bomboane, ca niște cotofene bătrâne care tot timpul se învârt de colo-colo, bombănind și criticând, dar așteptând să fie tratate ca niște prințese. Nici un bărbat nu va sta cu o astfel de femeie.

◆ **RESPECTĂ-I TIMPUL!** Dacă vrei să ai ceea ce se numește o relație normală, caută să nu-i forțezi timpul. Nu încerca să-i modifici orologiul intim, că vei auzi alarma și nu e bine. Ar fi însă o soluție: sincronizarea și adaptarea. Cum? Cu răbdare și voință.

◆ **DEPĂȘEȘTE AUTOMATISMUL ZILNIC!** Vrei să devină o marionetă în propriile tale mâini? Vrei ca plictisul să devină o caracteristică a modului tău de viață? Nu cred. Dar evadează în cotidian, relaxează-te. Adu câteva schimbări în relația ta, fă ca relația ta să respire a prospețime, a nou. Altfel? Vei pierde.

◆ **OFERĂ-ȚI PUȚINĂ NEBUNIE!** Nu strică deloc. Fă ceva trăsnit, ceva ce n-ai mai făcut. Vrei să sari cu parașuta? Sari! Vrei să experimentezi pentru câteva zile cum trăiau primitivii! Fă-o și pe asta! Fă tot ce vrei și tot ce simți.

◆ **NU-L NEGLIJA!** Da, viața este plină de neprevăzut, de probleme, dar nu te ascunde o veșnicie folosind astfel de scuze. Fii foarte atentă, chiar cu ochii-n patru. Nu-l neglija, altfel vei avea de pierdut. Ce mai, există riscul să ți-l sufle alta...

Ce fel de cuplu sunteți voi?

Te-ai gândit vreodată cum apare cuplul vostru în fața celorlalți? Te-ai gândit vreodată că oamenii vă judecă nu numai separat, ci și împreună? Te-ai gândit vreodată că, asemeni oamenilor, și cuplurile au individualitatea lor care „face impresie" și îi împinge pe cei din jur să vă pună etichete? Voi ce etichetă purtați? Iată mai jos câteva cupluri clasice:

Cuplul fericit

❤ Când spun un cuplu fericit nu înseamnă neapărat că cei doi sunt fericiți împreună sau individual. Înseamnă că perechea a convenit să joace în fața lumii comedia jumătăților

ireproșabile. El i se adresează drăgăstos, ea îi dă să ciugulească din farfuria ei, când vorbesc se țin de mână sau pe după umăr, orice ocazie e bună pentru a da celuilalt un pupic mai mult sau mai puțin pasional. Indiferent care-i subiectul discuției, și unul, și celălalt se grăbesc să introducă un apropo în care să povestească o istorioară în care arată ce bun, ce fermecător, ce amuzant e el (sau ea).

❤ De multe ori, asemenea tandrețe prea demonstrativă ascunde ceva. El, sau ea, sau amândoi au ceva pe conștiință (de ce n-ar fi o idilă secretă?) pe care caută s-o camufleze.

Există însă și posibilitatea ca excesul să fie real. După o criză sau doar sub presimțirea unei posibile crize, cei doi își accentuează tandrețea cu intenția - conștientă sau inconștientă - de a goni piaza rea. Să nu acuzați cu prea multă vehemență că acest cuplu „joacă teatru". Nu rareori, făcând repetat anumite gesturi, ajungi că crezi în ele.

Cuplul exhibiționist

❤ Fie că se află într-o societate sobră, fie că sunt într-un anturaj petrecăreț, cei doi nu se pot abține să-și comunice în văzul lumii pofta senzuală. Uneori, această neabținere poate să însemne scene din filme interzise minorilor.

De obicei, asemenea cupluri nu joacă teatru. Și ea, și el se găsesc în faza înfometării neostoite. Spectacolul oferit de cei doi poate să șocheze (pe cei puritani) sau să agaseze (pe cei care țin la manierele alese). Nu-i exclus nici faptul ca, uneori, acest exhibiționism să fie și efectul unor tare intime. Neprimind sau nedând „totul", cei doi își oferă, în public, suplimentul de care au nevoie.

❤ Dacă faceți parte din această categorie, nu-i neapărată nevoie să vă cenzurați „la sânge", adoptând atitudini monahale, dar e cazul ca, în anumite anturaje selecte sau doar bătoase, să faceți efortul unei anumite autocenzurări.

Cuplul bot în bot

❤ Indiferent unde se află (la restaurant, la o petrecere, la picnic), el cu ea par singuri în lume. Tot timpul se giugiulesc, mereu au ceva să-și șoptească la ureche. Cei doi se trezesc râzând când nimeni nu știe de ce, mereu au să-și spună un secret, mereu se strigă unul pe celălalt ca să-și arate „ceva". Restul lumii nu prea pare să-i intereseze. Reuniunea îi interesează doar în măsura în care le dă posibilitatea să se bucure „bot în bot" de o schimbare de decor.

❤ Nu trebuie să vă iritați și nici să tratați cu prea mare severitate pe acești amorezi siamezi. Maladia nu e incurabilă și realitatea a arătat că „starea de bot în bot" trece destul de repede. Așadar, chiar dacă perechea nu e un model de politețe, treceți cu vederea această plăcută boală a copilăriei amoroase.

Cuplu de parteneri

❤ E clar că această pereche s-a format pe baza interesului reciproc. El e director, ea a fost subalterna lui. Sau el și ea și-au deschis o afacere comună. Sau el are bani, ea are tinerețe etc. etc.

Chiar dacă societatea tinde să se uite chiorâș la o asemenea asociație, nu e lege ca între cei doi să nu existe decât interesul material. Traiul în doi, dificultățile străbătute împreună apropie oamenii, îi fac solidari și, uneori, această solidaritate naște și afecțiune. Sigur că un asemenea cuplu este foarte fragil. Întotdeauna se poate găsi un bărbat cu și mai mulți bani sau o femeie și mai proaspătă.

❤ Dacă te afli în situația de a te lipi de cineva din interes, fă efortul de a micșora acest handicap inițial. Încearcă să găsești părțile bune ale celuilalt, fă efortul să stabilești o comunicare și pe trasee sentimentale. Cu cât vei descoperi că celălalt are și alte calități, în afară de rang sau de prosperitate, cu atât îți va fi mai bine.

Cuplul plicticos

❤ Nu e nevoie ca perechea să aibă în spate un lung număr de ani pe parcursul cărora rutina să-i fi robotizat. Plictisul se poate descoperi și la început, în perioada de rodaj. El și ea constată că nu prea au multe afinități și de aceea se axează pe tiparele căsniciilor plictisite și plictisitoare. Mereu aceleași discuții: ce-ai mai gătit, unde ai petrecut vacanța, de ce boală a suferit băiatul sau fetița.

Întâlnirile cu asemenea perechi trebuie să recunoaștem că nu sunt prea amuzante; de aceea, dacă soarta te obligă să petreci o seară cu doi soți robotizați, fă bine și invită și o pereche vioaie, spontană, prietenoasă.

❤ Dacă nu te afli în situația de a te plictisi alături de el sau de ea, nu te grăbi să dai sentințe drastice și definitive. Plictisul nu-i întotdeauna indiferență. De foarte multe ori, monotonia se instalează din neștiința de a-ți deschide sufletul.

Văzute și auzite la „Memorialul Ladislau Broszovsky”

ÎNTRE SUPĂRAREA LUI DAN ALEXANDRU ȘI DORINȚA LUI MIHAI LEU

■ Destul de puțină implicare din partea celor de la UTA, la „Memorialul Ladislau Broszovsky” la mini-fotbal, pentru old-boys. Deși la Conferința de presă de joia trecută am observat câteva inadvertențe între organizatori, UTA și Tedy Trans, nu ne-am gândit că va fi doar o contribuție de „ochii lumii” a alb-roșilor. Practic, 95% din organizare a revenit celor de la Tedy Trans, iar reprezentantul acestei firme la întâlnirea cu presa trebuia să fie mai explicit, să spună tot ce are de spus, pentru a face tuturor viața mai ușoară. Ionel Dănciulescu - pentru că despre el a vorba - s-a limitat să anunțe doar sponsorii, iar cei de la UTA, în frunte cu Dan Alexandru, secondat de... Gheorghe Neamțiu, ne-au umplut capul cu grozăviile pe care le va face UTA, ca organizatoare. Și, nu a făcut mai nimic! ■ Mai bine se ocupa Dan Alexandru să facă o echipă, UTA, care să aibe ceva în comun cu numele de Ladislau Broszovsky. În afara lui Miroslav Vidak, ceilalți 11 jucători nu au evoluat în aceeași formație cu regretatul Gioni, lucru observat și de ziariști, încă de joia trecută, însă fiecare își face lotul după bunul plac. Și Dan Alexandru l-a făcut în așa fel încât să creeze divergențe între unii și alții. ■ Dar, ca un făcut, înaintea meciului cu Venus Arad, antrenorul UTA-ei a plecat - galben la față de supărare - de la sală, direct spre casă, cu o plasă plină cu sucuri, luate din sala de protocol. Am aflat și motivul. După partida cu Obranovek, Dan Alexandru nu a vrut să-l mai folosească pe Târlea, însă când jucătorul a fost trimis în tribună de antrenor, a sărit ca arsă echipa, spunând că ar fi bine să plece antrenorul, pentru că altfel ea nu mai iese la al doilea meci. ■ Din păcate, dacă nu au jucat, câțiva colegi ai lui Broszovsky nu au catadicsit să meargă nici la banchetul de final, unde au fost invitați Otto Dembrovsky, Flavius Domide (au venit la sală, totuși), Mircea Axente, Gavrilă Birău, dar și Zoltan Farmati, ori Ioan Florea. ■ În schimb, deși și-a dorit foarte mult să participe la turneu, Mihai Leu a absentat, deoarece exact sâmbătă și duminică a avut de organizat Raliul Hunedoarei. Chiar și coechipierii de la Corvinul, Petcu și Gabor s-au plâns de faptul că Leu a lipsit, pentru că - zic ei - cu el în formație poate altfel ar fi stat lucrurile. Nu știm pe ce plan: pugilistic, ori fotbalistic. ■ Cea mai neagră zi - cea de sâmbătă - i-a aparținut arbitrului Marcel Vida. Acesta a avut probleme aproape în fiecare meci arbitrat. Prima dată l-a scuipat Mănăilă, apoi s-a luat de el Lazăr, povestea cu Grigorescu a pus capac la toate, pentru ca în final să i se rupă ecusonul, de cei de la Tedy Trans, Marcel Cean reușind să și șuteze în el. Adică, a jucat fotbal cu ecusonul. Halal! ■ Apropo de Grigorescu. Nu înțelegem de ce în al doilea meci al celor de la „Poli”, doar pentru a-i face pe plac lui „Grig”, arbitrul Florin Dumitru a fost mai atent decât oricând cu timișorenii. Examen pentru lotul C nu va da niciodată, așa că au fost inutile câteva intervenții ale sale, în special atunci când măsura - cu pasul - trei metri, la fiecare lovitură liberă acordată în apropierea careului. Până atunci și după aceea, nici măcar pe el nu l-a interesat unde stă zidul față de minge. În compensație, jucătorul sârb Nicola Iovanovici s-a enervat și a spart un neon, după un șut spre tavanul „Polivalentei”. ■ Încheiem cu o nedumerire. Sâmbătă, meciurile au durat 2x15 minute. Duminică, la finale, s-a jucat 2x20 minute. De ce? Există în fotbalul de pretutindeni vreun regulament în care scrie că un meci durează 90 de minute, iar un altul - de exemplu - 102 minute? Nu credem!

Probabil că Ionel Dănciulescu (în stânga) a fost preocupat prea mult de joc, pentru a mai comunica și cu presa.

LEO SFÂRA
FLORIN COITA

AUR PENTRU GUȘET LA BALCANIADĂ

În capitala Greciei, Atena, a avut loc Campionatul Balcanic de atletism în sală, întrecere la care a fost prezent și arădeanul Gheorghe Gușet. Aruncătorul de greutate, legitimat la Asociația Atletismului Arădean, a cucerit titlul balcanic, cu o performanță de 19,90 m.

Astăzi, Gușet participă tot la Atena, la un concurs din calendarul I. A. A. F., unde vizează o nouă clasare pe podium.

ASTĂZI, ÎN MECIURI AMICALE

Pe stadionul UTA, cu începere de la ora 15,00, astăzi se va disputa meciul amical de fotbal dintre echipa gazdă F.C. UTA și C.S.M. Reșița. Biletul de intrare va costa 10.000 lei.

Cu începere de la ora 11,00, pe stadionul Astra va avea loc - tot astăzi - partida amicală dintre A.C.U. Astra și Viitorul Oradea.

Peste puțin timp

HANDBALUL ARĂDEAN ȘI REINTRĂ ÎN DREPTURI

Pentru handbalul arădean, această perioadă este consacrată pregătirii returului. Este vorba despre reprezentantele orașului nostru în Divizia A, Universitatea Mureșul (masculin) și Sabina & Co U.V.V.G. (feminin), fostă Tricoul Roșu U.V.V.G. Arad.

Echipa de băieți a revenit săptămâna trecută dintr-un cantonament efectuat la Moneasa. Date fiind greutățile financiare ale grupării, organizarea cantonamentului nu a fost tocmai ușoară. Accentul s-a pus, bineînțeles, pe pregătirea fizică a jucătorilor. Pentru următoarea perioadă sunt planificate o serie de întâlniri de verificare, întâlniri care să îi aducă pe componenții lotului la forma optimă. Problema este însă că obiectivul promovării ar putea fi compromis, din două motive - dificultățile pecuniare care persistă și slăbirea echipei prin transferarea lui Liviu Dima la Dinamo Brașov și retragerea lui Erwin Gaspar.

Pe de altă parte, formația feminină s-a aflat în semi-cantonament pe plan local (22 ianuarie-2 februarie). Obiectivul ei rămâne menținerea în eșalonul doi. Antrenorul Titi Ionescu intenționează să participe la o serie de partide amicale, între care turneul de la Oradea (24-25 februarie). Noutăți în lotul de jucătoare nu există. Situația financiară destul de delicată este și aici un impediment care trebuie înfruntat. Campionatul feminin se reia în data de 10 martie.

ADRIAN HĂRȚĂU

„PODGORIA” A FOST CÂȘTIGATĂ DE ȘIRIENI

În organizarea CLUBULUI ELEVILOR și COPIILOR din Șiria, în sala de sport a Grupului Școlar Agricol Miniș s-a desfășurat recent cea de-a II-a ediție a cupei „PODGORIA” la mini-fotbal. Competiția a fost rezervată anul acesta copiilor născuți în anul 1986 și mai tineri. S-au înscris la start șase competitoare, împărțite în două grupe a câte trei echipe. Din **grupa I** au făcut parte: Școala Generală cu clasele I-VIII nr. 1 Sântana; Școala cu clasele I-VIII Ghioroc și Strumph Ballon Șiria. **Grupa II** a reunit echipele: Școala cu clasele I-VIII Galșa I; Școala cu clasele I-VIII Galșa II; Școala cu clasele I-VIII Covăsânț.

În semifinale s-au calificat echipele din Sântana, Șiria și cele două echipe gălșene. Învingând cu 1-0 pe Galșa, echipa copiilor din Sântana și-a adjudecat prima semifinală. Mai categoric s-au impus șirienii de la Strumph Ballon care au învins echipa secundă din Galșa cu 7-3.

Gălșenii s-au bătut în finala mică pentru locurile 3-4, câștig de cauză având Galșa I.

Marea finală, disputată cu o dârzenie rar întâlnită, a pus față în față două echipe pregătite de același antrenor, inimosul profesor de educație fizică **Emil Arsa**. După ce în grupe, jocul dintre cele două competitoare a fost câștigat de tinerii fotbaliști din Sântana cu 4-3, dând dovadă de un moral mai bun, șirienii reuniți în echipa Strumph Ballon s-au impus în prelungiri cu scorul de 7-4. Pentru frumosul spectacol fotbalistic oferit merită să menționăm componența celor două finaliste.

STRUMPH BALLON ȘIRIA: Pleșa, Chițu, Gligan, Cristea, Ionașcu, Husar, A. Covaci (Cpt), C. Covaci, Tămaș. **Antrenor:** prof. Emil Arsa.

ȘCOALA GENERALĂ NR. 1 SÂNTANA: Topor, Botiș, Dumitrean, Cotoară, Dragoș, Rădac, Matei, Popa (Cpt.). **Antrenor:** prof. Emil Arsa.

Cosmin Popa, de la echipa din Sântana a fost desemnat jucătorul competiției, **Alin Covaci** de la Strumph Ballon Șiria, care a înscris nu mai puțin de 10 goluri și-a adjudecat titlul de golgeter, iar **Mihai Pleșa**, de doar 12 ani, tot de la echipa campioană, a fost cel mai bun portar.

FLORIN TRUȚ

DESPRE IKA ȘI PROBLEMELE DIN KARATELE ROMÂNEȘTI

La Cupa „Hamoni Do“, desfășurată sâmbătă, la Casa de Cultură a Sindicatelor, pe lângă cei aproape 300 de karatiști din 26 de orașe ale țării, au fost prezenți și președintele, respectiv prim-vicepreședintele pentru România al International Karate Do Asociation (IKA), Daniel Deac (6 DAN) și Gabriel Hajas (5 DAN). Asociația este condusă de Takaiuky Kubota (10 DAN). Cu acest prilej am discutat cu cei doi, Daniel Deac vorbindu-ne despre IKA România, iar Gabriel Hajas, despre frământările din karatele românești. Să le dăm cuvântul.

Daniel Deac: „Dorim să ne extindem în cât mai multe centre, dar nu vom duce o politică de expansiune, tocmai pentru a crea lideri și pentru a putea adera la asociația noastră pe criterii de etică morală și compatibilitate între ei. Prioritățile noastre sunt acelea de a fixa în calendar cât mai multe competiții, care să devină de tradiție, în centre de tradiție. Vom mai încerca să facem din cupele naționale, internaționale, aceasta pentru a ridica nivelul tehnic al antrenorilor și sportivilor și de a ajunge la puncte de vedere comune, cât mai apropiate de regulamentele internaționale, începând chiar cu exemplul de aici, de la Cupa Hamoni Do, unde sen-sei Manini a intervenit de fiecare dată când era cazul. După ce ne vom organiza mai bine structurile și asociația, dorim ca de la anul să avem un campionat național propriu, cu specificația că va fi o acțiune paralelă cu campionatul național organizat de Federația Română de Arte Marțiale (FRAM)“.

Gabriel Hajas: „Multe sunt de spus când e vorba de divizarea -în șase - a karateului românesc. Și eu, și dl. Deac am făcut parte din Federația Română de Arte Marțiale, unde ne-am dus cu mult entuziasm. Din păcate, când conducerea a fost preluată de bucureșteni, totul a mers pe dos. S-au creat multe aminozități în acele vremuri, un exemplu elocvent fiind participarea României la un Campionat Mondial ori European cu alți sportivi dintre cei care meritau, acei campioni naționali de care țara avea nevoie. Puterile din karatele românești sunt în vest, nu în Moldova sau Transilvania, iar acest lucru nu l-au înțeles și „miticii”. De aici și până la boicot nu a mai rămas decât un pas. Nimeni nu ne-a vrut binele, iar ulterior - datorită unor forțe oculte - s-a creat situația caraghioasă: odată ieșiți din FRAM, câțiva care se ocupau cu «trasul sforilor» au primit acceptul să-și facă propria Federație, deși regulamentul FRAM zice că orice ieșire de sub aripa sa este ilegală. Dar, mergând mai departe, trebuie spus că - incredibil - a fost desființat chiar departamentul de karate din FRAM, tot datorită «sforarilor». Noi, cei din vest, am funcționat vreo doi ani ilegal, deoarece am refuzat să ne înscriem într-o Federație condusă de cei pe care i-am dat afară. Sperăm ca acum, noua conducere a FRAM, cu președintele Florentin Marinescu în frunte, să înțeleagă că Federația nu e făcută să fie condusă numai de ei, de bucureșteni, ci este una democratică, iar forțele din karate să știe că sunt în vest. Asta ar fi - pe scurt - povestea divizării karateului românesc. Din această cauză, mișcarea de karate este mult fragmentată, lucru care nu ajută la nimic. E păcat că nu s-a ajuns la acea unitate de care se vorbește peste tot.

LEO SFÂRA

ARĂDENII-CEI MAI BUNI LA KARATE KYOKUSHINKAI

La sfârșitul săptămânii trecute, orașul Baia Mare a fost gazda Campionatului Național de karate Kyokushinkai, unde au concurat 50 de tineri pasionați de arte marțiale.

Aradul a fost reprezentat de **Corneliu Rotar** (25 ani) și de **Gabriel Bănățan** (18 ani), membri ai Clubului Budokai Arad, filiala Pecica. Ambii arădeni au urcat pe podium.Corneliu a ocupat locul I la categoria seniori + 80kg, iar Gabriel, locul al III-lea , la aceeași categorie - 60kg. Este pentru prima dată când arădenii au ocupat primele locuri la un concurs Kyokushinkai. Câștigătorii mulțumesc d-lui Teofil Ciobănaș care a sponsorizat cheltuielile de transport.

T.M.

ADI ILIE - MAREA PROBLEMĂ A NAȚIONALEI

Selecționerul Ladislau Boloni a declarat, luni, în cadrul unei conferințe de presă, că cea mai mare problemă pentru echipa națională este reaccidentarea lui Adrian Ilie.

Antrenorul echipei naționale a spus că intenționează să restrîngă între 19 și 25 de ani media de vîrstă de jucătorilor echipei naționale. Boloni a afirmat că baza de selecție pentru reprezentativa "tricoloră" este reprezentată de 10-14 jucători, dar a adăugat că în timpul returului campionatului se vor afirma și alți fotbaliști. "Jucătorii care pleacă din țară la o vîrstă fragedă nu sunt încă formați și de aceea au greutăți la echipele de club. Sunt sigur că fiecare club dorește să vîndă un jucător cu 3-5 milioane de dolari, dar valoarea unui fotbalist nu se poate vedea decît la echipa națională", a spus Boloni

Boloni a precizat că este curios să vadă ce evoluție va avea Radu Nicluescu, care va trebui să aibă un comportament pozitiv avîndu-l ca antrenor pe Victor Pițurcă. "Un comportament pozitiv trebuie să aibă și Cătălin Liță și Viorel Domocoș. Rămîn în atenția mea Marius Sava și Florentin Petre, care sînt accidentați în prezent", a spus Boloni.

Referitor la anumite declarații făcute de antrenori în ceea ce privește convocarea la echipa națională a unor jucători, Boloni a reamintit faptul că tehnicienii au primit, la începutul lunii decembrie, calendarul competițional al selecționatei, care a fost aprobat de Comitetul Executiv al Federației Române de Fotbal (FRF). "Fotbalul românesc trece printr-o perioadă foarte dificilă și de aceea trebuie ca fiecare să ajute acest sport. Antrenorii au suficient timp să-și omogenizeze echipele, deoarece s-a ajuns la jumătatea campionatului. Nu pot lua nici o măsură împotriva tehnicienilor, deoarece și eu sunt antrenor și nu iau astfel de decizii. Mă interesează mai mult moralul cu care vin jucătorii la echipa națională. Indiferent de declarațiile făcute, Mircea Rednic rămîne prietenul meu", a spus Ladislau Boloni.

OBSERVATORII SE ADUNĂ

Responsabilul subcomisiei de observatori din cadrul AJF - Arad convoacă pentru joi, 22 februarie a.c., ora 17,00, la sediul Asociației, toți observatorii din fotbalul județean. Prezența obligatorie.

FLORIN ROMANESCU

S. C. Scar Company SRL

Angajează

- LUCRĂTOARE PENTRU BOBINAT ŞI ASAMBLAT componente electronice. Vârsta maximă 35 ani
- INGINER ELECTROTEHNIC
- MAGAZIONER

Informaţii telefon 286.782
Str. A. M. Guttenbrunn nr. 129, Arad
(1834193)

SNP PETROM S.A.

Agenţia comercială Arad

organizează LICITAŢIE PUBLICĂ pentru vânzare AUTOTURISM TEREN JEEP GRAND CHEROKEE 52 V 8 4x4.

Licitaţia va avea loc vineri ora 10, la staţia Petrom Nădlac.

Informaţii suplimentare la telefon 093.297.884.

(5914874)

CUMPĂR FIER VECHI

în cantităţi mari, la preţ bun.

EFECTUEZ TRANSPORT MARFĂ

10-20 T la preţ avantajos.

Telefon 093-40.40.10

DAME de companie

În Arad, tinere sexy, rafinate, oferă companie, contacte şi masaj erotic.

Informaţii şi programări 24h/24h la tel.: 8-911-77

SPITALUL CLINIC MUNICIPAL Arad

În vederea igienizării (zugrăveli-vopsitorii) secţiei Oftalmologie din str. T. Vladimirescu nr. 1, etaj II

solicităm oferte

pentru executarea lucrărilor.

Informaţii suplimentare la tel. 252.896, ing. Pascariu Petru.
(1834436)

BB Computer SRL

ARAD Str. N. Bălcescu nr. 12 tel/fax 057-280555, 280666

AUTORIZAT DE CENTRUL NAŢIONAL DE PREGĂTIRE ÎN INFORMATICĂ BUCUREŞTI CPI S.A.

Centrul teritorial de pregătire în informatică

organizează următoarele cursuri

Utilizare Windows 98 (Iniţiere)
Programat: 21.02.2001 după masa
06.03.2001 dimineaţa
21.03.2001 după masa

Utilizare Word 2000 în limba română
Programat: 15.03.2001 după masa

Programare în Visual Basic
Programat: 20.03.2001 după masa

Utilizare Excel 2000 în limba română
Programat: 18.04.2000 după masa

Utilizare Autocad 2000, Access 2000
Programat: la cerere

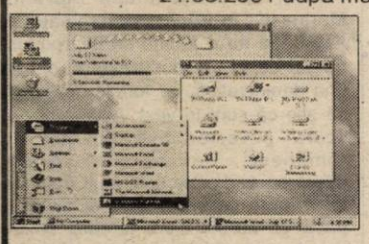

Important:
Cursanţii care au absolvit mai multe cursuri pot primi diplome de **formare în meseriile**:
-programator aplicaţii de gestiune(studii superioare)
-programator ajutor
-operator

Diplomele sunt eliberate cu avizul **Ministerului Educaţiei Naţionale**

Distribuitor Autorizat dialog

Tic Tac Tic Tac Tic Tac Tic Tac Tic Tac
61 62 63 64 65 66 67 68

Siemens S6 şi S8**

1$* +taxa TVA

PENTRU DI - 4$*

Alcatel OTE**

377.000 lei*

PENTRU DI - 4$*

Bosch 509 dual band**

Taxare la secundă (Ofertă valabilă pentru abonamentele cu minute incluse; primul minut este indivizibil)

TIMIŞOARA
Piaţa Victoriei 2; Tel.: 056-293836
Str. Ştiinţei 4 (lângă piaţa Aurora); Tel.: 056-218553
Centrul comercial TERRA, standul K8; Tel.: 056-214597/163
Str. Eugeniu de Savoya 12; Tel.: 056-199662
ARAD: Bd. Revoluţiei nr. 35; Tel.: 057-270890
Piaţa Spitalului Bl. 1C; Tel.: 057-252001

SEVERIN: Str. Tudor Vladimirescu nr. 41; Tel.: 052-324040
DEVA: Bd. Decebal, Bl. 15; Tel.: 054-233633
REŞIŢA: Str. Libertăţii, Bl. A2; Tel.: 055-224734
ORADEA: Str. Dimitrie Cantemir nr. 8, Bl. A4, parter; Tel.: 059-134624
SIBIU: Str. Tribunei nr. 2 (în spatele magazinului Steilmann); Tel.: 069-230170

Goldstern GSM
Concurenţă nu avem

Always keep in touch

Toată gama de produse ALO:
Pachete ALO cu număr (ALO DA, ALO 3D şi ALO)
Cartele de reîncărcare (30, 60 şi 130 unităţi)

A L O

Te provoacă la dialog

* În limita stocului disponibil. Firma îşi rezervă dreptul de a modifica preţurile fără preaviz.

ARLEFRUCT Arad

Str. 6 Vânători nr. 1-3

Oferă **CONSERVE** legume-fructe cu **30%** reducere de preţ

Informaţii telefon:
057/230.525; 092/331.136
(5914876)

PRIMĂRIA Oraşului Chişineu-Criş

Organizează LICITAŢIE PUBLICĂ în ziua de marţi, 6 martie, 2001, ora 10,00

pentru vânzarea spaţiului comercial situat în Chişineu-Criş, str. Înfrăţirii nr. 89, parter, bloc C-11 (fost magazin Armopan) în suprafaţă de 73,6 m. p.

Informaţii suplimentare la telefon 52.00.98.

CONVOCARE

Administratorul S. C. IATSA S. A. Arad, în baza prevederilor art. 117 din Legea nr. 31/1990, republicată, CONVOACĂ Adunarea Generală a Acționarilor în ședință ordinară, în data de 7.03.2001, ora 15,00, la sediul societății din Arad, str. Ștefan cel Mare nr. 2-4, cu următoarea ordine de zi:

1. Analiza și aprobarea Raportului de gestiune al Administratorului-Reprezentant al S. C. GRUPUL IATSA S. A. Pitești, pe anul 2000.

2. Analiza și aprobarea Raportului cenzorilor privind gestionarea societății pe anul 2000.

3. Prezentarea și aprobarea bilanțului, a contului de profit și pierderi, repartizarea dividendelor pe anul 2000.

4. Analiza și aprobarea Bugetului de Venituri și Cheltuieli și programul de investiții pe anul 2001.

5. Analiza și aprobarea schemei organizatorice, a numărului de posturi și constituirii compartimentelor funcționale și de producție și a statului de funcțiuni.

6. Diverse.

În cazul neîndeplinirii condițiilor privind prezența acționarilor care să reprezinte cel puțin jumătate din capitalul social, în baza prevederilor art. 118 din Legea nr. 31/1990, republicată, ședința va avea loc în data de 8.03.2001, la ora 15,00, în același loc.

Administrator

Nu ai bani? Îți dăm noi!

Participă la programul de împrumuturi tip CAR, „PRO-DOMUS" și vei cumpăra locuința, autoturismul sau orice alte produse, în câteva luni, cu comision de 4 % pe an și rambursare în maximum 10 ani.

Tel. 057/254.399.
Adresa: Str. I. C Brătianu (fosta 30 Decembrie) nr.11.

(5914357)

Scoala de Soferi
CUSTOM
în clădirea cu Mc Donald's et. 2 ap. 11
înscrieri zilnic !
CURS AUTO cat : B
PRETURI CORECTE ! CURS MOTO cat : A
tel : 254196

Angajăm
DIFUZORI ZIARE
Condiții avantajoase
Telefon 280.904

ANIVERSĂRI

Prietenului nostru drag,
dr. MIRCEA GUIU,
îi dorim la ceas aniversar: ani mulți, deplină sănătate și îndeplinirea tuturor dorințelor! Prof. Septimius și Mircea Păcurariu; prof. Ion Mureșan. Aceleași bune urări și din partea Uniunii „VATRA ROMÂNEASCĂ".

30 de trandafiri roșii pentru,
ILEANA LĂCĂTUȘU,
din partea celor dragi. „LA MULȚI ANI CU BUCURII!" (4044)

Pentru
ANAMARIA,
multă sănătate, fericire și împliniri, î-ți urăm noi, cei dragi, cu ocazia împlinirii frumoasei vârste de 13 ani. Fie ca Dumnezeu să-ți călăuzească pașii pe frumosul drum al vieții. Familia BODRAN.

MATRIMONIALE

CĂSĂTORII în GERMANIA pentru DOAMNE-DOMNIȘOARE serioase, drăguțe. Sunați cu încredere, telefon 279251 sau 093.207.324. (3826)

VÂNZĂRI APARTAMENTE O CAMERĂ

Vând garsonieră, str. Ursului, faianță, gresie, glet, lavabil. Telefon 286225. (3640)

Vând garsonieră confort I, etaj IV, (ne)mobilată, preț 9.000 DM, 7.000 DM negociabil. Telefon 267945. (3797)

Vând apartament 1 camere, îmbunătățit, zona UTA, preț 12.000 DM, negociabil. Informații telefon 093 785 353. (4002)

Vând garsonieră, str. 6 Vânători, bl. CPL, sc. A, et. I, ap. 16. Telefon 222498, 096 239 498. (4024)

Vând garsonieră, confort I, Vlaicu, et. II, îmbunătățită, 8.500 DM, negociabil. Telefon 267159 sau 093.905.252. (3738)

Vând urgent garsonieră + garaj, 6 Vînători. Telefon 221721; 223016; 095.623.771. (3819)

Vând apartament 1 cameră, str. Dragalina, et. III. Telefon 247483. (4078)

Vând garsonieră mobilată, str. Rodnei nr. 2, ap. 60, et. 4, sc. A. Telefon 263811, zona Confecții. (4133)

Vând (închiriez) garsonieră, confort I, et. I, Abrud-Miorița. Telefon 287208, orele 19-22. (4179)

Vând garsonieră, îmbunătățită, în Chișineu Criș. Telefon 520463. (5334886)

VÂNZĂRI APARTAMENTE DOUĂ CAMERE

Vând 2 camere ultracentral, parter, ideal cabinet, birouri, 24.000 DM. Telefon 253364. (3625)

Vând apartament cu 2 camere, Aradul Nou. Telefon 095 489 413. (3694)

Vând apartament 2 camere, Alfa. Telefon 057-275336. (3826)

Vând apartament 2 camere, Vlaicu, Fortuna, etaj 3/10, 8.500 DM - 9.500 DM. Telefon 279718; 094.542.931. (3971)

Vând apartament 2 camere, parter, Micălaca 700, uși schimbate, parchet, etc, 12.500 DM. Telefon 279718, 094.542.931. (3971)

Vând apartament 2 camere, et. I, zonă centrală, posibil privatizare. Telefon 220351; 094.801.952. (3763)

Vând apartament 2 camere, parter și garaj, Fortuna. Telefon 246147, seara. (3995)

Vând 2 camere, central, îmbunătățiri, 13.000 DM. Telefon 270856. (4019)

Vând 2 camere, ultracentral, ideal cabinet, birouri, 23.000 DM. Telefon 253364. (4019)

Vând apartament 2 camere, semidecomandat, mobilat, îmbunătățit, Vlaicu, str. Hațeg. Telefon 213113; 094.584.880. (4115)

Vând apartament 2 camere, Alfa, et. II, mobilat. Telefon 282199. (4072)

Vând apartament 2 camere și garsonieră, în rate. Telefon 092.130.360. (4170)

VÂNZĂRI APARTAMENTE TREI CAMERE

Vând apartament ultracentral, 3 camere, garaj. Telefon 285118, 095 581 058. (3944)

Vând apartament 3 camere, Podgoria, bun privatizare. Telefon 057-213394. (4014)

Vând, în asociație, 3 camere, 176 mp, garaj, 75.000 DM. Telefon 270856. (4019)

Vând urgent apartament 3 camere și mobilă tineret (Vlaicu). Telefon 095.909.522. (3938)

Vând apartament 3 camere, confort I sporit, Vlaicu, bloc nou. Telefon 213113. (4115)

Vând apartament 3 camere, zona Intim, 32.000 DM. Telefon 270293, orele 16-18. (4086)

Vând apartament central, 3 camere, et. I. Telefon 094. 775.108; 213326, preț 35.000 DM, negociabil. (4144)

Vând în Ineu apartament 3 camere. Telefon 093.529.720. (5352322)

Vând apartament 3 camere (ne)mobilat, et. I, Maiakovski + închiriez spațiu 500 mp, central. Telefon 231052. (4145)

Vând apartament 3 camere, decomandat, zona 300, 26.000 DM. Telefon 092.469.540. (4171)

Vând (schimb cu casă), apartament 3 camere, Micălaca, bloc 216, etaj 2, total modernizat, parțial mobilat (bucătărie și dormitor), preț 35.000 DM. Telefon 094.580.530. (4229)

Vând apartament 3 camere, ultracentral, parter înalt, ideal firme. Telefon 270872. (4178)

VÂNZĂRI APARTAMENTE PATRU CAMERE

Vând apartament 4 camere + garaj, A. Vlaicu, bl. I1, et. 1/8. Telefon 057-273337, 095 628 725. (3913)

Vând urgent apartament 4 camere, central, parter, vad comercial bun, negociabil. Telefon 222093. (3874)

VÂNZĂRI CASE

Vând CASĂ CENTRAL (subsol - 82 mp; parter la cheie - 82 mp; mansardă neterminată interior - 100 mp) preț 56.000 DM sau variante: SCHIMB cu spațiu mai mic + diferență; ÎNCHIRIERE (subsol + parter) numai pentru firme; ASOCIERE. Telefon 093 852 189. (1044)

Vând casă vacanță, ValeaTroașului, 22.000 DM. Telefon 256000; 094.928.511. (4152)

Vând casă tip vilă, în comuna Sântana, str. Oituz nr. 15. Telefon 057-462412, 093 657 577. (3679)

AVANS 0. Vând în rate casă în UNGARIA. Se asigură drept de ședere și angajare cu carte de muncă. Numai oferte serioase. Telefon 092.622.767.

Vând casă cu grădină 720 mp, str. Retezat nr. 12. Telefon 092.295.340. (3829)

Vând casă mare, curte și grădină mare, gaz. Telefon 240340. (3912)

Vând casă, vizavi Petrom Vlaicu. Telefon 275681. (3672)

Vând casă ultracentral, cu posibilități în rate. Telefon 275681. (3672)

Vând casă în Șimand, preț 5.000 DM, negociabil. Telefon 093 855 294. (3979)

Vând casă 3 camere, hol, cotețe, bèci, gaz, apă, 50 ari pământ. Informații Fântânele nr. 398, marți-vineri, orele 13-20. (4029)

Vând casă, zonă centrală, 2 camere + dependințe. Informații telefon 094 772 375. (4046)

Vând casă, clădire foarte mare, privatizare, Piața Pâncota. Telefon 466412. (1026)

Ofertă unică! Vând casă 3 camere + dependințe, zona Aradul Nou, multiple posibilități privatizare. Telefon 057-278908; 095.350.595. (3653)

Vând casă în Vladimirescu, 4 camere, dependințe, anexe, gaz metan, și grădină, avantajos și negociabil. Telefon 282733; 095.783.066. (3204)

Vând casă mare, centrală, sau schimb cu 2 apartamente. Telefon 094.160.753. (4117)

Vând (schimb cu apartament în Arad) casă mate, grădină mare cu pomi și vie, localitatea Păuliș nr. 518.

Vând urgent casă cu brutărie cu utilaje de producție, zona Bujac, str. Trotușului. Telefon 276619; 095.529.503. (4073)

În zona Spitalului Județean o casă de vânzare (gaz, apă), posibilități de a ține animale sau mic depozit. Telefon 247870. (4062)

Vând apartament în Vila 6, ap. 5, Colonia UTA. Telefon 245839. (4056)

Casă de vânzare, vad comercial, la șosea sau schimb cu apartament + diferență. Telefon 253647; 095.651.263. (4055)

Vând casă în Batania-Ungaria, 3 camere, gaz, baie, curte, grădină, preț 5.000 DM. Telefon 092.275.562. (4074)

Vând urgent casă mare-etaj, curte, grădină, zonă liniștită. Telefon 094.794.693. (4087)

Vând căsuță de vacanță în localitatea Păuliș, nr. 111/A. Informații zilnic, la domiciliu sau la număr telefon 092.928.494. (5915014)

Vând cabană 600 mp, Valea Domnească, Ghioroc. Telefon 094.775.108; 213326. (4144)

Vând casă și anexe, grădină 28 arii, în localitatea Mînerău nr. 237. (5352323)

Vând casă, grădină, 10.000 mp, localitatea Semlac nr. 1387. (4124)

(Continuare în pagina 14)

(Urmare din pagina 13)

Vând casă cu grădină mare, str. Minervei nr. 5. Telefon 210867. (4167)

Vând casă în Mâsca cu 30 arii grădină, preț 18.000 DM, negociabil. Informații Pîncota telefon 466951 sau 093. 976.491, după ora 19. (5334724)

Vând casă în Grădiște, 5 camere, garaj, canalizare, 32.000 DM. Telefon 092. 237.784. (4173)

Vând casă, Livada 1550 mp, schimb, variante. Telefon 243492. (4180)

Vând casă în localitatea Vărșand nr. 218, 4.000 DM, negociabil. Telefon 536493. (5334890)

VÂNZĂRI SPAȚII

Vând (închiriez) SPAȚIU COMERCIAL 120 mp (sală servire, magazie, grup social), demisol, semicentral. Telefon 246727; 094.700.403.

Vând (închiriez) spații comerciale (producție), toate la un loc. Telefon 092.621.961. (4067)

Vând gheretă specific carne, Piața Miorița-Micălaca. Telefon 092.714.159. (3825)

Vând gheretă metalică, Câmpul Liniștii. Telefon 094 206 599, 095 825 077. (3729)

Vând urgent spațiu comercial sau producție, 540 mp plus apartament de serviciu 3 camere bloc, în Șiria. Telefon 094.545.778. (3842)

Vând convenabil GHERETĂ tip CPL. Telefon 092. 721.469. (3890)

Vând restaurant ultracentral. Telefon 094.665.334. (3945)

Vând gheretă, Piața Alfa. Telefon 257610; 095.569.717. (3831)

Vând SPAȚIU în ȘTRAND, supercentral. Telefon 092 962 123. (4028)

Vând sau închiriez avantajos hală industrială, suprafața 252 mp, in incinta Abatorului Vechi. Telefon 094 963 151, 094 698 659. (2991)

Vând (cedez) spațiu 16 mp, pe Strandul Neptun, cu 3.000 DM și afacerea Fornetti. Telefon 093.732.507. (4065)

Vând gheretă, Piața Miorița, posibil orice activitate, 20 mp. Telefon 094.669.443. (4077)

VÂNZĂRI TERENURI

Vând teren intravilan 590 mp. Telefon 093.290.155.

Vând TEREN INTRAVILAN 685 mp, utilități la stradă, 15 DM/mp. Telefon 092.239.242. (3854)

Vând grădină 460 mp, utilități, Dinamo, 7.800 DM. Telefon 247429. (3798)

Vând 5 ha pământ arabil. Telefon 412177. (3740)

Vând loc casă cu grădină în sat Galșa. Telefon 531780. (3948)

Vând teren intravilan, scos din circuitul agricol; la centura Aradului. Telefon 095. 524.859; 213113. (4115)

VÂNZĂRI AUTO

Vând VW Golf I, an 1982, neînmatriculat. Telefon 095. 479.698. (4150)

Vând Dacia Break, an 1985, CIV, nr. noi (înmatriculată fundație), 1.300 DM; Audi 100, înmatriculat, avariat, 400 DM. Telefon 286211. (4048)

Vând autoturism OPEL ASTRA, 1992; RENAULT LAGUNA, 1995, înmatriculate persoană fizică, stare perfectă. Telefon 092.237.792.

Vând Dacia Diesel, doi ani, consum 4,8 lt, tehnic și estetic ireproșabil, linie muzicală Sony CD, alarmă, preț 6.800 DM. Telefon 094.703.748; 057-274848. (3782)

Fără roți nu poți! 20% REDUCERE la toate tipurile de ANVELOPE. Telefon 259339; 094.706.321. (1284)

Vând Fiat Regata, an 1985, Diesel sau benzină, persoană fizică, 2.100 DM negociabil, respectiv 1.600 DM negociabil. Telefon 093.198.107. (3871)

Vând Oltcit din 1989, defect, culbutori, stare impecabilă, 600 DM. Telefon 211646; 094. 852.425. (3962)

Vând Opel Vectra 1,7 TD Intercoler, an 1994, cu multiple opționale. Telefon 095.523.319. (3932)

Vând Ford Mondeo, 1995, 1,6V, înscris 1998. Telefon 272676, 253082. (4013)

Vând Dacia 1400, din 1991, 2.200 DM, negociabil. Telefon 095 378 815. (5334885)

Vând urgent Renault Twingo, stare excepțională, 1995, 8.000 DM. Telefon 276898, 096 700 719. (4022)

Vând Ford Escort 1,6D, 1985, preț 4.300 DM. Telefon 274965. (3993)

Vând VW Golf III, an 1997, clima, central 2xairbag, 1.600 cmc, servodirecție, 72.000 km, tehnic și optic perfect, 16.900 DM. Telefon 094 592 275. (3987)

Vând Dacia 1300, cu CIV, stare bună. Telefon 218641. (3984)

Vând talon + CIV Volkswagen Passat, anul 1977. Telefon 270986. (1597)

Vând piese de schimb Citroen GSA și talon, TV 35 camionetă. Informații la telefon 469504. (3911)

Vând autoturism Renault 25 V6i, an fabricație '91, 2980 cmc, consum 10l/100 km, catalizator injecție electrică. Telefon 093.696.471. (3963)

Vând plug cu țeavă pentru tractor. Telefon 095.366.276. (5352309)

Vând Audi A6, an fabricație 1996. Telefon 287662. (3835)

Vând Dacia 1310, an 1999, 15.000 km, culoare albă, stare excelentă. Telefon 274146. (4070)

Vând Golf III, 1993, 1600 cmc, persoană fizică, 10.800 DM, fix. Telefon 094.589.178. (4067)

Vând Dacia 1410, 1998, 4050 DM. Telefon 277105. (4067)

Vând Dacia 1410, 1998, 4200 DM. Telefon 094.619.656. (4067)

Vând Ford Transit 2,5 Diesel 8+1. Telefon 092.172.196. (4063)

Vând Mercedes Cobra combi, 1979, 2400 Diesel, neînmatriculat. Telefon 092. 172.196. (4063)

Vând Mercedes 200 Diesel, an 1992. Telefon 092.172.196. (4063)

Vând Dacia 1300, an 1982, preț 1000 DM, negociabil. Telefon 094.928.361. (4060)

Vând Audi 80 Diesel, an 1989, peroană fizică, 8300 DM. Telefon 246642. 84059)

Vând ARO 244 Diesel + remorcă 1,5 tone. Telefon 095.531.772. (4053)

Vând W Golf I, D. 1600 cmc, înmatriculat. Telefon 095.531.772. (4053)

Vând Opel Astra albastru metalizat, 1993, 8.100 DM, negociabil. Telefon 275500; 092.214.435. (4107)

Vând Volkswagen Polo 1,3D.1987; Opel 1,6 D. 1988. Telefon 411245; 094.577.808. (4106)

Vând Iveco 49-10, an 1987, motor 2500 cmc-Turbo după RK, dublu spate, dubă aluminiu 24 cmc, preț 9.500 DM, negociabil. Telefon 095.825.632. (4089)

Vând plug cu țeavă pentru tractor. Telefon 095.326.276. (5352309)

Vând Citroen Visa, fabricație 1981, înmatriculat, stare funcționare, preț 1.000 DM, negociabil, comuna Șilindia, sat Luguzău nr. 62. (4132)

Vând Dacia 1310 TX, 1988, CIV, numere noi, VT 2002, motor nou, preț 2400 DM, negociabil. Telefon 092. 283.008. (4136)

Vând microbus 4+1 uși Nissan Vanette C.220 Diesel, 2000 cmc, an fabricație 1992, înmatriculat persoană fizică, motor în garanție, accept variante, preț 4.900 DM. Telefon 094.297.654. (4140)

Vând Dacia 1300 și combină de recoltat porumb știuleți pe 2 rânduri. Telefon 095.902.054. (5914121)

Vând tractor U-650 stare perfectă, IMS 461. Telefon 095. 395.267, Răpsig nr. 237. (5352324)

Vând Dacia din 1983, în stare bună, preț 1.100 DM, negociabil. Telefon 095. 260.637. (5351585)

Vând plug de țeavă în stare bună, preț 11 milioane lei, negociabil. Telefon 095. 505.122. (5351583)

Vând BMW din 1987 pe benzină. Telefon 214428. (4151)

Vând Dacia 1310L, an 1999, stare deosebită, gri metal, 10.000 km parcurși, preț 5.400 DM, negociabil. Telefon 286771. (4153)

Vând Dacia 1310 din 1981 cu CIV, VT 2002, culoare roșie, stare perfectă, 1350 DM. Telefon 263398. (4155)

Vând Dacia 1310, an 1992, CIV, preț 2500 DM, negociabil. Telefon 284280; 092.607.572. (4172)

Vând Opel Vectra 1,7 TD, 1995, înscris. Telefon 243492. (4177)

Vând Dacia 1310 TLX, 1988, 5 trepte, VT 2003, CIV, stare foarte bună, 2300 DM, negociabil. Chișineu Criș, telefon 095.974.555. (5354888)

VÂNZĂRI ELECTRO

Vând CASE MARCAT FISCALE și CÂNTARE ELECTRONICE, omologate. Telefon 282829; 272727. (f. 1834264)

Vindem PENTIUM I, 133 MHz, 32 RAM, 4,3 HDD, CD ROM, placă de sunet și boxe, monitor 15 SVGA, nou. Telefon 280260, 094 552 226. (3959)

Vindem FRIGIDERE cu congelator, noi, marca LG. Telefon 280260, 094 552 226. (3959)

Vindem TELEVIZOARE COLOR LG noi, diagonala 51, preț convenabil. Telefon 280260, 094 552 226. (3959)

Vindem TELEVIZOARE COLOR diferite modele. Telefon 280260, 094 552 226. (3959)

Vindem PENTIUM III, nou, 800 MHz, 128 MC, 30 GB, placă video, 32 MB, CD-ROM 48 x, placă sunet Siemens. Telefon 280260; 094.552.226. (3959)

Vindem COMPUTER 486 Compaq complet 1.800.000 lei. Telefon 280260, 094 552 226. (3959)

Vând mașini de spălat automate cu reduceri de preț (1.800.000-3.000.000 lei), oferim garanție. Telefon 259339; 094.706.321. (2719)

Vând congelatoare, lăzi, frigidere, combine, la prețuri foarte mici (1.500.000-3.000.000 lei), se oferă garanție. Telefon 259339; 094.706.321. (2719)

Vând ASPIRATOARE modele noi, la numai 400.000 - 600.000 lei. Telefon 259339; 094.706.321. (2719)

Vând TV color stereo cu telecomandă, la prețuri între 950.000 și 3.000.000 lei, oferim garanție. Telefon 259339; 094.706.321. (2719)

Vând mașină spălat automatică; televizor color; microunde; garanție. Telefon 284604. (3864)

Vând TV color diferite mărci, prețuri de la 1.000.000 lei; garanție. Telefon 289456; 092.239.242. (3854)

Vând mașini de spălat automate; combine frigorifice; congelatoare; televizoare color; modele noi, cu garanție. Telefon 251392. (3907)

Vând televizoare color Telefunken, Nokia, Normende, teletext, telecomandă. Telefon 264004. (3906)

Vând televizoare color diferite modele, cu garanție. Telefon 219365M 093.380.028. (3921)

Vând EXPRESSO-uri CAFEA, profesionale. Telefon 092 962 123. (4028)

Vindem, închiriem EXPRESOARE DE CAFEA „SAECO". Telefon 270850, 094 635 132. (3022)

Vând diferite TELECOMENZI pentru televizor (185.000 lei), video, satelit; componente electronice. Telefon 092.368.868; 095.794.894. (mp)

Vând CLIMATIZĂRI AUTO și INTERIOARE, FRIGIDERE, CONGELATOARE, VITRINE. Telefon 092.556.562. (3697)

Vând televizoare, la cele mai mici prețuri, cu garanție 6 luni. Telefon 057-287404. (4116)

Vând CALCULATOARE, monitoare, CD-romuri, plăci sunet, memorii. Telefon 229021; 246628, 096.701.305; 095.307.641. 84164)

Vindem MONITOARE IBM de 14 VGA. Telefon 280260; 094.552.226. (4175)

VÂNZĂRI DIVERSE

Vând PUI de GĂINĂ, rasă mixtă, în vârsta de trei săptămâni (zburați) cu tratamente la zi. Telefon 094. 115.982.

Vând scule vulcanizare și spălătorie auto, mașină echilibrat, mașină montat anvelope, presă vulcanizare. Telefon 092.621.961. (4067)

Vând POMI FRUCTIFERI diferite specii și trandafiri din Pepiniera Dorobanți, zilnic orele 8-17. Telefon 535001 sau 094.519.481, Gligor Cazan. (4135)

Vând termoteka Necttra 28 KW, Beretta, boilere, convectoare pe gaz, parchet laminat. Telefon 253973; 093.727.470. (4129)

Vând sămânță neagră Stuttgard, producția 2000, cantități mari. Telefon 094.561.137; 057-204933 int. 37. (4122)

Vând termotecă Beretta 24 KW, sigilat și convectoare pe gaz. Telefon 094.249.933.

Vând PLASĂ GARD ZINCATĂ și NEAGRĂ, toate dimensiunile; CUIE; PLASĂ RABITZ; TABLĂ DECAPATĂ 0,4 și 1 mm; TABLĂ ZINCATĂ 0,4, ȚEAVĂ PĂTRATĂ, SÂRMĂ NEAGRĂ și ZINCATĂ, COTURI, BURLANE, str. Vrabiei, nr. 4. Telefon 289997. (3062)

Vând ROLETE PLASTIC import, ROLETE LEMN și JALUZELE verticale. Telefon 059-478503. (3350)

Vând plasă sârmă zincată, Micălaca. Telefon 259892. (2179)

Vând BCA, blocuri ceramice, țiglă, uși, ferestre, PAL, placaj, PFL, bitum, carton asfalat, plăci azbociment, etc, str. Pădurii nr. 69. Telefon 211272, orele 8-17. (3480)

Vând rolete lemn, rolete plastic, jalugatere (obloane) și uși de intrare pentru apartament. Telefon 095.380.320. (3827)

Vând făină BL 80, import Ungaria, 6.100 lei + TVA. Telefon 092 249 495. (3687)

Vând LEMNE FOC, esență tare, orice cantitate, la domiciliu. Telefon 214157 sau 245248. (3714)

Vând garaj autorizat, 6 Vânători. Telefon 094 206 599. (3729)

Vând construcție seră, completă, suprafață 500 mp. Telefon 093.198.107. (5915005)

Vând SRL producție în funcțiune. Informații telefon 092.299.870. (3902)

Vând purcei aproximativ 50 kg, 1.500.000 lei și porc gras peste 160 kg, preț 30.000 lei/kg. Telefon 210181 sau 094.277.421. (3923)

Vând cățel Dog german Arlechin vaccinați deparazitați cu carnet de sănătate, vârsta 3 luni, preț 90 DM. Telefon 210181; 094.277.421. (3923)

Vând furaje Babolna Ungaria, Arad, str. Petru Rareș, nr. 38. Telefon 095.350.622 sau 095.632.533. (3929)

NOU! Vând BCA și ȚIGLĂ produse de MACON DEVA la prețuri fără concurență. Orice cantitate! Telefon 054 - 211807; 094.524.456. (f.1834419)

Vând EUROBOLȚARI TERMOIZOLANȚI, cu certificat calitate 300 x 250 x 200, 6.000 lei/ buc, 1 mc-420.000 lei. Telefon 281491, 092 381 750. (3784)

Vând adeziv gresie-faianță și glet pentru pereți. Telefon 094.855.838. (3750)

Vând BETON cu transport la domiciliu. Telefon 094. 855.838. (3750)

Vând combiterme (termoteci) Vaillant, pe gaz, pentru apă caldă și încălzire; boilere Valillant pe gaz pentru apă caldă; convectoare pe gaz; pompe de recirculare; mașină de filtrat electrică 3/8 - 2 toli, anunțul este valabil tot anul. Telefon 289544 (rog mesaj). (3966)

Vând LEMNE FOC la domiciliu clientului. Telefon 214010. (3968)

Vând NISIP, BALAST, la domiciliul clientului. Telefon 214010. (3968)

Vând LEMNE FOC esență tare, la domiciliu. Telefon 277027. (3972)

Vând LEMNE FOC esență tare, la domiciliu. Telefon 210771. (3972)

Vând NISIP și BALAST la domiciliu. Telefon 277027. (3972)

Vând tulei. Informații telefon 218169. (4035)

Vând urgent cățel Rottweiler, 10 luni, vaccinuri la zi, 150 DM. Telefon 254796 sau 095 314 516. (4006)

Vând garaj Romanilor, dormitor, recamier extensibil, fotolii pat, fixe, aragaz, congelator 4 sertare. Telefon 252030. (3986)

Vând furaje concentrate pentru animale, șroturi, făină pește și carne, calciu, etc, la preț de producător. Informații Arad, telefon 280667. (1069)

Vând rochie mireasă 42-44 cu trenă, model unicat, preț convenabil. Telefon 057-211804; 095.350.595. (3654)

Ocazie unică! Vând grajduri cu animale (vaci, cai), zona Aradul Nou, (Calea Zădărenilor), toate condițiile, posibilități privatizare. Telefon 057-278908; 095.350.595. (3653)

Vând cărucior pentru invalizi, de stradă, cu volan și proteză nefolosită, Zlătar Gheorghe, localitatea Vinga, nr. 1008. (3909)

Vând sau închiriez garaj ultracentral. Telefon 287662. (3835)

Vând container USA, din tablă pentru transport. Telefon 276619; 095.529.503. (4073)

Vând GHERETĂ A.P. Calea Victoriei; Opel Astra 1,7 TDi, scuter Suzuki; VW Transporter 1,9 T.D. Telefon 279656; 266541; 222620. (4082)

Vând mochetă nouă, import Austria și mașini de spălat automate, str. Trotușului nr. 55. Telefon 275558. (4110)

Vând junincă gestantă în luna a IV-a, localitatea Zădăreni nr. 531. (4098)

Vând junincă de fătare, luna IX, Holstainer, localitatea Aluniș nr. 245. (4094)

Vând juninci gestante și furaje. Telefon 474417. (4093)

Vând fân balotat, calitate bună, cantitate mare. Telefon 092.534.615. (4090)

Vând GRÂU, 30 tone. Telefon 256820.

Vând în Căpîlnaș, 2,5 tone fân, preț negociabil. Informații telefon 251925, după ora 17. (4131)

Vând lemne foc, esență tare, 10 mc, tăiate, 2.000.000 lei. Telefon 253123. (4141)

Vând cisternă 3600 lt. remorcă auto, transformator sudură, strung, SNP400, selector semințe, tractor U-650, moară DI55. Telefon 093.529.720. (5352322)

Vând GOBLENE cusute, neînrămate. Telefon 248581. (4127)

Vând făină BL.55, cantități mari, 6400 lei/kg. Telefon 462342 sau 093.194.025. (5351588)

Vând doi tăurași, unu cinci săptămâni, unu trei săptămâni, Gai, str. Zambilelor nr. 20. (4146)

Vând 20 tone fân vrac 3200 lei/kg, negociabil, sat Cherelus nr.133, Victor Păcurar. Informații telefon 057-271233; 094.477.134. (4154)

Vând aparat sudură Schutzgaz. Telefon 243424, după ora 17. 84169)

Vând porți garaj, rabatabile și balustrade noi. Telefon 095. 261.252 și 520678. (5334887)

CUMPĂRĂRI TERENURI, IMOBILIARE

Cumpăr apartament 2-3 camere, neîmbunătățit, parter, et. I, Micălaca. Telefon 266037, 095 312 139. (3885)

Cumpăr apartament 3-4 camere în bloc de asociație sau casă, stare bună. Telefon 213113. (4115)

Cumpăr apartament 2 camere în Vlaicu sau Micălaca, preț rezonabil. Telefon 213113. (4115)

Cumpăr teren agricol în zona Felnac, Munar, Sînpetru German, lot minim 30 ha. Telefon 213113. (4115)

VÂNZĂRI AUTO

Cumpăr tendoane vechi de Raba/ Saviem. Telefon 095. 053.430. (3645)

(Continuare în pagina 15)

(Urmare din pagina 14)

CUMPĂRĂRI ELECTRO

Cumpăr cântar electronic fiscal, omologat, în stare bună. Telefon 057-475165, între orele 20-21. (5914122)

CUMPĂRĂRI DIVERSE

Cumpăr acțiuni: Lipomin, Astoria, Feroneria, Banat-Crișana, Arbema. Telefon 094 877 171. (4057)

Cumpăr GRÂU PANIFICAȚIE, plata pe loc. Telefon 092 887 025. (3547)

Cumpăr VACI, VIȚELE, TAURI. Telefon 092.941.123. (2567)

Cumpăr porci și vite pentru sacrificare. Informații telefon 094.867.536. (3245)

Cumpăr porci grași și vite Arad. Telefon 057-287723. (3694)

Cumpăr viței de la 4 săptămâni la 10 săptămâni. Telefon 095.365.663. (5351580)

Cumpăr PORCI GRAȘI, localitatea Mâsca nr. 307, preț 29.000 lei/ kg. Telefon 057-531497, 094 774 649. (4031)

Cumpăr lăzi 1/8 pepsi, returnabile. Telefon 212918, 094.507.226. (3667)

Cumpăr malaxor cu spirală, capacitate 150-200 lt. Telefon 094.607.088. (4101)

Cumpăr grâu panificație, cantități mari, 4500 lei/kg. Telefon 462342 sau 093.194.025. (5351587)

Cumpăr aur, ofer 110.000 lei/gr. Telefon 092.922.349. (5334726)

CERERI ȘI OFERTE DE SERVICII

FIRMĂ PARTICULARĂ angajează DEPANATORI RADIO, TV cu experiență. Telefon 222886, 094.764.617. (4182)

SC „STRATEGIC MINERAL OIL", str. A. Șaguna nr. 99-101, telefon 214721, angajează: LUCRĂTORI COMERCIALI în domeniul: stație carburanți + magazin (una persoană de gen feminin); FAST FOOD-3 persoane. Condiții: aspect fizic plăcut; vârsta până la 30 ani; cunoștințe minime de operare calculator. Interviul azi, 21.02, ora 17, la sediul firmei. (4194)

TOP SECURITY ARAD, Piața Sârbească nr. 1, telefon 281410, 280228, angajează PERSONAL PAZĂ cu domiciliul în Arad. (3686)

FIRMĂ DE ÎNCĂLȚĂMINTE caută MECANIC specialist pentru mașină semiautomată și calzera marca Cerim. Telefon 212928. (3891)

Angajăm VÂNZĂTOARE cu experiență pentru magazin alimentar. Telefon 289300. (4016)

Angajez BĂRBAT pentru REPARAȚII BICICLETE, stagiul militar satisfăcut. Telefon 093.420.470. (f. 1834407)

Angajez FEMEI pentru feliat pâine. Telefon 094.597.431. (4138)

Angajăm o PATISERĂ sau o BUCĂTĂREASĂ cu experiență. Telefon 280146. 84139)

Ofer posibilitatea plecării în ITALIA. Telefon 094.471.985, Rog seriozitate. (4108)

Angajăm ZIDAR-FAIANȚOR, serios (fără alcool). Telefon 235515; 093.226.609, după ora 15. (4114)

SOCIETATE COMERCIALĂ angajează AGENȚI COMERCIALI și OPERATOR calculator cunoștințe CIEL. Telefon 273834. (4104)

Asociația S.O.S. AJUTAȚI COPIII, Lipova, angajează CONTABIL și LUCRĂTOR SOCIAL. Ofertele la telefon 562553. (5915016)

Angajăm COAFEZE, MANICHIURISTE, PEDICHIURISTE. Vindem produse gerovital H3. Telefon 272237. (4158)

Caut PERSOANE TINERE, inteligente în calitate de AGENȚI, cunoașterea limbii maghiare, la o firmă nouă cu ocupația de împrumuturi. C.V. și poză la adresa: B-dul Decebal nr. 2-4, et. II-211. EURO CASSA SRL. (4161)

TÂNĂR 28 ani, AUTO, permis B, OFER serviciile. Telefon 095.541.289. (4162)

SOCIETATE COMERCIALĂ angajează REPREZENTANȚI zonali pentru departamentul de publicitate. Cerințe: minimum studii medii, aspect fizic plăcut, serioși, vârsta 16-28 ani. Se oferă carte muncă, salariu minim 1.600.000 lei. Relații telefon 276817, orele 10-15. (4174)

„LA TORRE" angajează CONFECȚIONERE încălțăminte și manual; str. Patria, nr. 14. Telefon 285366. (4218)

PRESTĂRI SERVICII

ARĂM grădini cu tractor ușor, două brazde, în GAI, eventual BUJAC. Telefon 094.115.982.

„SILDOR PROD" execută ieftin, reparații frigidere, congelatoare, garanțial. Transport gratuit. Telefon 057-270622. (c)

„DAMAR" repară mașini spălat automate, import, românești. Telefon 270518, 098 602 722. (3974)

AUTOMATIC SERVICE repară mașini spălat automate, domiciliu. Telefon 259146, 094 241 398. (3982)

WES - reparații FRIGIDERE, CONGELATOARE, CLIMATIZĂRI AUTO, interioare. Telefon 284857, 092.556.562. (3696)

S.C. NEVADA COM S.R.L.

■ INSTALĂM și sigilăm contoare ZENNER și asigurăm toate materialele necesare la următoarele PREȚURI:
– 2 contoare=1.800.000 lei
– 4 contoare=3.600.000 lei
– 6 contoare=5.300.000 lei
■ EXECUTĂM lucrări de încălzire și de construcții
■ VINDEM materiale pentru instalații sanitare, la etaj în incinta Magazinului Noul Stil, la cele mai mici prețuri
Comenzi între orele 8-20
Telefon 280.284 – 093.392.022

RENOVĂRI modificări interioare ZUGRĂVELI zidărie GRESIERI, sanitare. Telefon 277353; 094.909.535. (4111)

INSTALATOR AUTORIZAT, montez, sigilez contoare de apă, execut instalații sanitare, încălzire. Telefon 275390; 092.978.933. (4159)

DIVERSE

La CRAMA „CLUJUL" seară BĂNĂȚEANĂ cu NICOLETA VOICA, joi, 22.02. ora 21. Rezervări locuri, telefon 281624; 092.521.626. (4113)

Ofer VALUTĂ împrumut, condiții avantajoase. Telefon 093.030.264. (2408)

Pierdut, vineri, 16 februarie două cutiuțe cu bijuterii. RECOMPENSĂ MARE. Telefon 092 344 622. (4066)

În atenția cititorilor, tămăduitoarea TAMARA este la dispoziția dumneavoastră, în Arad. Bine cunoscută tămăduitoare autorizată, cunoscută INTERN și EXTERN, pentru cele mai multe reușite ședințe cu MAGIA ALBĂ fiind o doamnă minunată, inteligentă, capabilă de rezultate de la prima ședință. Nu ezitați, sunați! Telefon 093.421.156. (4075)

SC „IULIA" SRL dorește să obțină autorizație de mediu pentru atelierul (plapume) din Arad, str. Preparandiei nr. 20. Contestațiile se pot depune la Inspectoratul de Protecția Mediului Arad, B-dul Dragalina nr. 16. (4109)

SC „MELINDA" SRL Arad, vinde: două grajduri + teren aferent 9400 mp, în comuna CERMEI și mijloace fixe; autoizotermă 10 tone; autoutilitare GAZ; Trailer 20 tone; tractor U1010DT, remorcă 7 tone, strung, polizor, rafturi aluminiu, mașini găurit, polizor dublu, plug, moară furajeră, convertizor sudură. Informații telefon 251464; 093.690.261. (4083)

SC „AGROMEC CERMEI" SA anunță ADUNAREA GENERALĂ A ACȚIONARILOR, care va avea loc în data de, 09.03.2001, cu următoarea ordine de zi: 1) Bilanțul contabil an 2000; 2) BVC 2001; 3) Schimbarea structurii acționariatului. 4) Diverse. (4156)

C.M.I. dr. UNC MONICA, dorește să obțină autorizație de mediu pentru cabinet medical stomatologic, din Arad, str. Călărașilor nr. 3. Contestațiile se pot depune la Inspectoratul de Protecție a Mediului, Arad, B-dul Dragalina nr. 16. (4166)

Consiliul de Administrație al SC „CEREXIM" SA Pîncota, convoacă ADUNAREA GENERALĂ ORDINARĂ a acționarilor în data de, 07.03. 2001, la ora 9, la sediul primăriei Pîncota. Ordinea de zi, va fi următoarea: aprobarea bilanțului pe anul 2000; alegerea noului consiliu de administrație; mărirea capitalului social; diverse. (5334725)

SC „FLORAVIT" SRL cu sediul în Arad, str. Meținu nr. 3, dorește autorizație de mediu pentru magazin desfacere, aceeași adresă, Eventualele contestații se pot depune la Agenția de Protecția Mediului, B-dul Dragalina nr. 16, Arad. (4170)

Asociația Corpului de Control LIPOVA, oferă spre închiriere o mașină pentru TRANSPORT MARFĂ, maxim 2 tone (acoperită). Telefon 561071.

TURISM

NOU! MARI REDUCERI DE PREȚURI!

ATLASSIB

Călătorești cu autocarele noastre moderne, în EUROPA: GERMANIA, AUSTRIA, FRANȚA, ITALIA, SUEDIA (plecări zilnice), BELGIA, OLANDA, DANEMARCA, ANGLIA, FINLANDA, NORVEGIA, SPANIA, PORTUGALIA, UNGARIA, IUGOSLAVIA.
NOU! Reduceri suplimentare pentru: elevi, studenți, pensionari și grupuri. Bd. Revoluției nr. 35, telefon 251871, 252727; Autogară, telefon 270562. O poartă deschisă spre Europa! (c, 341)

„Pletl"

vă oferă:
zilnic spre Germania
PASSAU - REGENSBURG - NURNBERG - HEILBRONN - STUTTGART - KARLSRUHE - HEIDELBERG - WURZBURG - FRANKFURT - GIESSEN.
Transport în FRANȚA, SPANIA, PORTUGALIA.
SERVICII: călătorie în autocare noi, moderne; 2 bagaje gratuite; însoțitoare de bord; o masă caldă în Ungaria.
Informații și înscrieri la AGENȚIILE PLETL:
ARAD, telefon 057-252291,
LIPOVA telefon 057-561377, 057-563011;
TIMIȘOARA, telefon 056-200119;
LUGOJ, telefon 056-359651;
REȘIȚA, telefon 055-224904. (c. 38)

Agenția de turism SEMO TOUR

are plăcerea de a vă invita la meciul de fotbal GALATASARAY - AC MILAN, din data de 07.03.2001, de la ISTANBUL. Haideți să fim alături de HAGI în această grea confruntare. NOU! Transport ARAD - PARIS. Asigurări medicale, carte verde, asigurări obligatorii, și orice alte servicii turistice. INFO: TEL/FAX: 057 - 283311; 282877 (c)

POSED 2-3 locuri pentru ITALIA-TREVIZO-VICENZA-PADOVA în 24 februarie. Telefon 095.879.484. (4091)

SCHIMBURI

Schimb casă în Zărand (40km) cu garsonieră, confort I, (prefer Alfa). Telefon 284306. (4079)

ÎNCHIRIERI

Ofer spre închiriere spațiu comercial, 26 mp, amenajat lux, Piața UTA, preț 250-380 USD/lună. Telefon 095. 619.835. (4125)

Caut să închiriez apartament 2 camere, în Micălaca. Telefon 095 783 797. (4061)

Ofer spre închiriere casă mare, ultracentral, potrivită pentru birouri, cabinete. Telefon 275681. (3672)

Închiriez (ofer) apartament 3 camere, living ultramodern, ultracentral. Telefon 275681. (3672)

Ofer spre închiriere hală producție, suprafața 400 mp. Telefon 565227, 093 778 592. (3870)

Ofer spre închiriere apartament 1 camere, bucătărie, baie, mobilat pe termen lung, plata anticipat. Telefon 252178 (4036)

Dau spațiu la închiriat, 100 mp, amenajat în Arad, Calea Timișorii nr. 114. Telefon 286831. (3685)

Închiriez garaj, zona Piața Romană. Telefon 057-211804; 095.350.595. (3654)

Ofer spre închiriere automacara Hydrom 16 tone. Telefon 094.523.701. (3718)

Închiriez apartament 2 camere, mobilat, în Alfa. Telefon 282199. (4072)

Ofer SPAȚIU 100 mp pe termen lung pentru activități comerciale, depozit; stradă principală, toate dotările. Telefon 284013, seara. (4010)

Închiriez garaj, zona Polivalentă. Telefon 223694, seara, după ora 19. (4112)

Ofer spre închiriere apartament 2 camere, confort sporit, garaj, 250 DM. Telefon 274245. (4143)

Dau în chirie 80 ha pășune. Telefon 093.529.720. (Ag.Ineu)

Închiriez casă, Bujac, zonă neinundabilă. Telefon 245940. (4148)

Închiriez spațiu, suprafață 230 mp, Vlaicu, Piața Agroalimentară, condiții deosebite, exploatare. Informații suplimentare, telefon 280537, orele 9-14. (4149)

Închiriez spațiu ultracentral. Telefon 214428. (4151)

Închiriez urgent apartament 2 camere + garaj, mobilat. Telefon 270872. (4178)

Închiriez urgent apartament 3 camere, mobilat lux, central. Telefon 253326. (4178)

PIERDERI

Pierdut legitimație student eliberată de Universitatea de Vest „Vasile Goldiș" pe numele Preda Mihai. O declar nulă. (4058)

Pierdut carnet de șomaj nr. 3863/1992 eliberat de DMPS Arad pe numele Bădău Ioan. Îl declar nul. (4100)

Pierdut bloc facturi de la nr. 0029651 până la nr. 0029700, borderou achiziții de la nr. 1 la 20, chitanțier de la nr. 3630451 la nr. 3630500 pe numele A.F. DOI FRAȚI, Le declar nule. (4097)

Pierdut carnet de șomaj pe numele Tufoi Mihaiela eliberat de DMPS Arad. Îl declar nul. (4095)

Pierdut facturi fiscale seria A.C.A. numerele de la 5572190 până la 5572200 și chitanțe seria ALB numerele de la 2691264 până la 2691300, aparținând SC GACRIS SERVICE SRL. Le declar nule. (4134)

Pierdut carnet șomaj nr. 4356/8 eliberat de DMPS Arad, Filiala Ineu pe numele Hulubaru Ion. Îl declar nul. (5352321)

Pierdut tichet asigurare autoturism AR.02.RKY, eliberat de SC Ardaf SA pe numele Ienaga Ioan Vasile. Îl declar nul. (4120)

Pierdut carnet student eliberat de Universitatea de Vest „Vasile Goldiș" pe numele Tole Gabriela. Îl declar nul. (4126)

Pierdut legitimație de acces eliberată de SC Imar SA pe numele Hupcă Ileana. O declar nulă. (4121)

✝ DECESE ✝

✝ Îndurerata familie POZDĂRE anunță trecerea în neființă a iubitului lor tată, soț, cumnat și unchi,
ing. POZDĂRE REMUS-IOAN.
Înmormântarea va avea loc, joi, 22.02.2001, la ora 13, de la Capela Cimitirului Eternitatea. Dumnezeu să-l odihnească în pace, alături de geamănul său și de părinți.

Cu inima frântă de durere anunțăm încetarea din viață a scumpei noastre
ZORIȚA PAȘCA
din SEBIȘ. Înmormântarea are loc azi, 21.02.2001, ora 13, de la domiciliu din SEBIȘ, str. Crișului, nr. 31. Familia îndoliată.

Înmărmuriți de durere anunțăm încetarea fulgerătoare din viață, a iubitului nostru soț, tată, bunic
COLF NICOLAE
din COVĂSÂNȚ. Înmormântarea va avea loc joi, 22.02.2001, orele 14, de la Capela Cimitirului Eternitatea. Familiile COLF și POPOVICI.

✝ CONDOLEANȚE ✝

Împărtășim durerea colegei, prof. MINODORA SECOȘAN, pricinuită de trecerea la cele veșnice a tatălui său. Dumnezeu să-l odihnească! Colegii de la Grupul Școlar Industrial Atanasie Marienescu, Lipova. (5915015)

Condoleanțe familiei FĂGĂRAȘ din partea colectivului L MODEL. (4157)

Sincere condoleanțe și întreaga compasiune doamnei ONEA la marea durere pricinuită de pierderea soțului. Familia GROS. (4165)

Mulțumim tuturor celor care au fost alături de noi au adus ultim omagiu celui care a fost,
ROMAN ALEXANDRU.
Dumnezeu să-l odihnească în pace! Familia îndoliată. (4181)

Suntem alături de tine dragă BREBAN și-ți transmitem, sincere condoleanțe la despărțirea de tatăl tău drag. Dumnezeu să-l odihnească în pace! Asociația de proprietari bloc 325, sc. A și B. (8416)

Suntem alături de colega noastră, înv. HORVATH ELISABETA în marea durere pricinuită de decesul tatălui său. Sincere condoleanțe! Colectivul Școlii cu clasele I-VIII, Aurel Vlaicu. (4193)

✝ COMEMORĂRI ✝

Lacrimi și flori pe tristul mormânt la împlinirea a 15 ani de când a plecat dintre cei dragi, cel care a fost,
COCIUBA GHEORGHE (GHENOSE),
din TÂRNOVA. Nu te vom uita niciodată! Mama Florica, soția Sofia, sora Doina și cumnatul Adi. Dumnezeu să te odihnească în pace! (4005)

Azi se împlinesc 3 ani de la trecerea în neființă a celei care a fost mamă, bunică și soție,
DOCA BIZĂU.
Nu te vom uita niciodată! (4069)

Azi, 21 februarie, se împlinesc 15 ani, de la decesul celui care a fost dragul nostru fiu, frate și soț,
COCIUBA GHEORGHE.
Dumnezeu să-l odihnească! Familia. (4099)

Astăzi, se împlinesc 6 săptămâni de durere și lacrimi de când s-a stins din viață cel care a fost,
LAZEA ROVIN.
Vei rămâne veșnic în inimile noastre! Parastasul va avea loc, sâmbătă, 24 februarie, ora 11, la Biserica Ortodoxă UTA. Soția, fiicele și ginerii. (4201)

● PRODUCE ȘI MONTEAZĂ UȘI ȘI FERESTRE DIN PVC
ARMAT CU PROFILE TROCAL GERMANIA
● PRODUCE ȘI VINDE GEAM TERMOPAN
LUCRU NEMȚESC

SATLINE

SALON DE EXPOZIȚIE:
ARAD, PIAȚA MIHAI VITEAZUL
BL. M 7, PARTER
TEL./FAX. 057/25 14 61; 094 50 72 11

S.C. COTTA INTERNATIONAL S.R.L.
Firmă mixtă româno-elvețiană specializată în producție de mobilă tapițată

ANGAJEAZĂ CU CALIFICARE
• CROITORI ÎN PIELE
• CUSĂTOARE
• TAPIȚERI

FIRMA OFERĂ condiții de muncă deosebite și un salariu atractiv.

INFORMAȚII LA TELEFON:
093-695483, 278600; 278601 între orele 9,00-12,00
sau la sediul firmei din Arad, Str. Bicaz, nr. 1-5
(lângă Fabrica îmbuteliere Pepsi-Cola Aradul Nou).
(1834429)

S.C. MANITOBA TEX S.R.L.
angajează
pentru secția imprimerie:
IMPRIMEUR PRODUSE TEXTILE
cu calificare la locul de muncă; stagiul militar satisfăcut, vârsta maximă 30 de ani, studii medii.
AVANTAJ - cunoștințe elementare de limba engleză.
PREPARATOR COLORANȚI
cu cunoștințe în domeniu
Solicităm referințe de la ultimul loc de muncă și curriculum vitae.
TELEFON: 250.505;
Fax: 281.322 de luni până vineri, orele 8-18
ADRESA: Str. Ursului nr. 21.

CEA MAI TARE OFERTĂ DE MĂRTIȘOR!
NOKIA 6110 100$
NOKIA 5110 30$
PANASONIC GD 90 100$
SIEMENS S25 100$
ERICSSON T18 100$
MOTOROLA d520 GRATUIT
SIEMENS C35 89$
NOKIA 6150 100$
SIEMENS C25 49$
MITSUBISHI TRIUM MARS 49$
ALCATEL DB 10$
BOSCH 909 DUAL S 79$
NOKIA 3210 59$
Oferta CONNEX:
10 minute gratuite - 12 luni pentru convorbirile în rețeaua CONNEX din timpul săptămânii pentru abonamentul CONNEX CENT și prima lună fără plata abonamentului, pentru toate celelalte abonamente CONNEX.
- taxare la secundă pentru toți utilizatorii cu abonament sau cartelă reîncărcabilă.
Bd. Revolutiei nr.83 in incinta MAGAZINULUI COMSIM LG.
TEL. 092/292596
dealer autorizat CONNEX
SC DIANET COMPUTERS SRL

Rosendaal THERMOBANC TRANS S.R.L.
Societate româno-germană
Telefon 095-659.340
EXECUTĂ LUCRĂRI DE
● izolații termice industriale
● izolații termice în chimie industrială
● izolații termice construcții clădiri
● izolații termice la cald, la rece
● izolații termice fonice, acustice
● izolații de asigurare contra incendiilor
● închideri hale industriale, perimetrale
● izolații termice cu spumă poliuretanică
● camere frigorifice
● izolații cisterne și izoterme auto
ANGAJEAZĂ personal
◆ tinichigerie industrială
◆ desenator tinichigerie industrială
(5914445)

ANTON INDUSTRIES S.R.L.
FIRMĂ CU PROFIL TEXTIL
PARTENERIAT DE BENETTON S.P.A.
CONFECȚII PULOVERE
CAUTĂ PERSONAL
■ CALIFICAT pe kett
■ NECALIFICAT (calificare la locul de muncă)
În noua fabrică din Calea Aurel Vlaicu.
PERSOANELE INTERESATE SUNT RUGATE SĂ VINĂ LA ADRESA DIN ARAD, STR. CÂMPUL LINIȘTII NR. 1 (ÎN CURTE LA ROMANIA COMBI) TELEFON 057-274.868
(5914869)

Echipă tânără de profesioniști în continuă ascensiune
angajează:
REPREZENTANT TEHNIC COMERCIAL
Cerințele postului:
❖ tânăr(ă) cu studii superioare
❖ abilități comerciale sau experiență în vânzări
❖ cunoștințe PC
❖ desen tehnic
CV, poză și scrisoare de motivare scrisă de mână se depun la sediul EURO STIL, Complex Podgoria Etaj I, la d-na Petrea Liese Lotte până la data: 24.02.2001.
(5914867)

Winchester
te așteaptă la CAȘĂ!
Câștigă 10 apartamente de 15.000$!
Fii printre cei 30 de câștigători care vor face cumpărături de 500$, fiecare!
Câștigă unul dintre cele 50 de premii în valoare de 100$, fiecare!
Vrei să câștigi? E foarte simplu:
1. Adună 3 pachete goale de Winchester de 20 de țigarete (la această promoție participă pachetele de Winchester Full Flavor - Cartonat și Necartonat, Winchester Lights și Winchester Menthol).
2. Scrie pe o foaie de hârtie numele și prenumele tău, data nașterii, seria și numărul actului de identitate, adresa și numărul de telefon plus răspunsul corect la întrebarea: Câte pachete goale de Winchester trebuie să aduni pentru a participa la promoția "Winchester te așteaptă la CASĂ" ?
3. Pune foaia de hârtie cu toate datele completate, împreună cu cele 3 pachete goale de Winchester într-un plic timbrat și trimite-l la CP 22 OP 83 București, până, la data de 20.04.2001, data poștei.
Asta e tot! Dacă vrei să știi mai multe detalii, te așteptăm la numărul de telefon 01/203.61.31 (convorbire taxată cu tarif normal). Această promoție se desfășoară între 12 februarie - 20 aprilie 2001, în fiecare dintre următoarele județe: Alba, Arad, Bacău, Bihor, Botoșani, Brăila, Buzău, Caraș-Severin, Cluj, Dâmbovița, Gorj, Hunedoara, Iași, Maramureș, Mehedinți, Neamț, Olt, Sălaj, Satu Mare, Sibiu, Suceava, Teleorman, Timiș, Vaslui, Vrancea.
Dir.Cons.CEE 89/622: "Tutunul dăunează grav sănătății"

Triunghi GSM
"Avantajul unui nou început"
TAXARE LA SECUNDĂ
Primele 20 de secunde se taxează in bloc.
Telefoane începand cu 250.000 lei*
NOKIA 5130 479.000 lei*
NOKIA 6130 1.033.000 lei*
MITSUBISHI MARS 1.092.000 lei*
SAGEM M 922 840.000 lei*
PANASONIC GD 70 1.092.000 lei*
Serviciul Cosmo
Serviciul pe cartelă de reincărcare
TAXARE LA 15 SECUNDE
Pachet Sim Cosmo (număr si o cartela de 10$*) 286.000 lei**
Telefon NOKIA 5130 + pachet Sim Cosmo 1.832.000 lei**
*Pentru serviciul cu abonament Cosmorom; fără TVA în limita stocului disponibil; oferta valabilă pana la 28.02.2001
**Pentru serviciul pe cartelă de reîncărcare;Fără TVA Oferta valabilă până în 28.02.2001.
TIMISOARA:P-ta Aurora(Magazinul Daewoo) Magazinul BEGA (parter) P-ta OPEREI - Bulevard
ARAD: B-dul Revolutiei 24(Mag.Nissan)
ORADEA: B-dul D.Cantemir 8, bl. A4, parter, bloc "CICERO"
CLUJ-NAPOCA: Magazin CENTRAL(parter)
triunghi
Agent Autorizat cosmorom

BANCA "TRANSILVANIA" S.A.
SUCURSALA ARAD,
Str. Unirii nr. 5-7,
Tel. 057/283.122
DEPOZITUL ANIVERSAR
în lei pe 9 sau 12 luni
DOBÂNDĂ 40% pe an

ADEVĂRUL
COTIDIAN INDEPENDENT ARAD
Anul XIII, nr. 3237
Joi, 22 februarie 2001 ● 16 pagini ● 3500 lei ● e-mail: adevarul@arad.ro; adv.pub@arad.ro
BRAT Publicație auditată în semestrul II 1999
Tiraj mediu zilnic vândut: 34.958

WEST BANK
B-dul Revoluției nr. 88, 2900 ARAD
AGENT WESTERN UNION | MONEY TRANSFER
Cel mai rapid mod de a primi bani din întreaga lume!

IDEI ÎN MERS

Este limpede. Anul a început cu stângul. În sondajele post-electorale partidul se prăbușește. În consecință în monolit apar fisuri. Viceprimarul bucureștean Ioan Radu a spus adio. Deputatul Luca Stefănoiu și-a luat la revedere. Și ideea evadării pare a încolți și în capul altora. „Feudalii moderni" ai Occidentului care îi prigonește fără inimă pe „haiducii" Gadhaffi, Haider & Lukasenko, nu au găsit un loc măcar într-un grup euro-parlamentar, pentru tribunul nostru. Curtea Constituțională a zis și ea că legea caselor naționalizate e bună de promulgat. Rodica Chelaru, ziarista, e gata să jupoaie patru piei de pe lider, fiecare de 100 de milioane. Și ca să pună parcă capac și războiul pentru apărarea limbii române a fost pierdut. „Normal" că intri la idei. O fi avut ceva Tarom-ul cu Vadim? De ce „mitingul naționalist" de la Cluj nu a reușit să adune decât câteva mii de români dar a reușit să-l pună pe fugă pe ambasadorul SUA, Rosapeppe de s-a oprit omul cu diploma de cinci stele tocmai la Iași? Și nici fostul aliat PDSR-ul nu mai este ceea ce a fost pe vremuri. Șeful statului nu vede cu ochi buni „inflamările naționaliste" ce cresc pe textul legii Administrației publice locale. Lege care de altminteri are 134 de articole și nu doar art. 90 care se referă la folosirea limbii materne în administrarea locală a comunităților cu peste 20% minoritari. Iliescu este convins că acest articol este corect și nu „subminează limba română și rolul ei ca limbă de stat."

DORU SAVA

(Continuare în pagina 5)

Culmea birocrației

AVIZ DE LA POMPIERI PENTRU VÂNZAREA ... MĂRȚIȘOARELOR!

Pag. 3

„NIMENI NU TREBUIE ETERNIZAT"

declara MIRCEA IONESCU QUINTUS, fostul președinte al PNL

Pag. 5

Contrar zvonurilor

COMANDANTUL POLIȚIEI, COL. VIOREL HĂHĂIANU, RĂMÂNE PE POST

Pag. 6

MOBIL VENEZIA
▼ MOBILIER MODERN LA COMANDĂ
▼ AMENAJĂRI SPAȚII COMERCIALE
▼ MATERIALE IMPORT
▼ CALITATE SUPERIOARĂ
STR. VIȘINULUI NR. 74
TEL: 057/218264
092/777361

FII INSPIRAT
ALEGE
Husqvarna
281.492 – ARAD
421.077 – SEBIȘ
557.267 – SĂVÂRȘIN

FUNDAȚIA ROMÂNO-GERMANĂ
PRESTEAZĂ SERVICII DE:
▲ USCARE CHERESTEA
▲ ASCUȚITORIE SCULE
▲ PRELUCRĂRI MECANICE
Relații la sediul din: VLADIMIRESCU
Str. Gării nr. 59
Tel. 057-514.931, 094-479.802

Pag. 7

CASA DE ASIGURĂRI DE SĂNĂTATE ESTE DATOARE CU CINCI MILIARDE MEDICILOR DE FAMILIE

Pagina tineretului

MANIA DE A ARĂTA TRĂZNET

Foto: ȘT. MATYCAS

Pag. 10

TREI DECENII ÎN SLUJBA SPORTULUI ARĂDEAN

Interviu cu prof. CORNELIU MARIAN, directorul D. J. T. S. Arad

Pag. 11

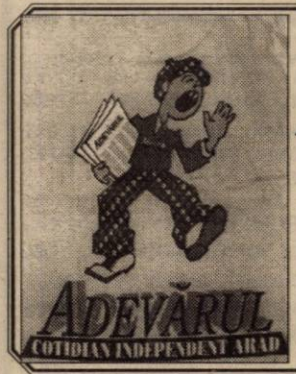

ABONEAZĂ-TE LA ADEVĂRUL
■ Pentru luna martie, prețul abonamentului este de numai 40.000 lei ■ Se pot face abonamente și pe trei luni, șase luni și un an, abonații nefiind afectați de majorările de preț ulterioare.
PENTRU ABONAȚI, ZIARUL COSTĂ DOAR 1600 LEI

ALGLASS
MOBILIER DIN P.A.L. LA COMANDA
● BUCATARII ● DORMITOARE ● CAMERE DE ZI
NOU
VANZARI IN RATE
Calea Timișorii nr. 53; Tel./Fax: 278820
Piața Spitalului Bl. 1D; Tel/Fax: 253868

Calendar

■ Astăzi, Soarele răsare la ora 7 și 5 minute și apune la ora 17 și 54 de minute.

■ Au trecut 52 de zile din acest an. Au mai rămas 313 zile până în 2002.

■ **Praznicul zilei: Biserica ortodoxă:** Aflarea moaștelor Sf. Mc. din Evgenia; **Biserica romano-catolică:** Cuv. Apostol Petru; Sf. Margareta din Cortona; **Biserica greco-catolică:** Aflarea moaștelor martirilor din Eugenion.

A venit BARZA!

Arad: Bulz Adrian Andrei, Dana Radu Ionuț, Teuca Alexandru Florin, Ganea Alexandru Constantin, Gruia Denis, Groza Andres Luis.

Chișineu-Criș: Dumbravă Cristina.

METEO

Vremea va fi schimbătoare. Cerul va fi temporar noros. Izolat se vor semnala precipitații mixte, slabe cantitativ. Vânt va sufla moderat cu intensificări temporare din sector vestic. Dimineața izolat, ceață pe văi.

Temp. max.: 4 la 7 °C.
Temp. min.: -2 la 1 °C.

Meteorolog, PETRU DĂNUȚ

AU PLECAT DINTRE NOI!

✝ **Colf Nicolae (1928); Kato Florica (1949); Ancateu Maria (1912); Kazamer Ludovic (1932); Karabel Ana (1913); Pușcaș Teodor (1942); Velea Elena (1944).**

Prețul aurului

Banca Națională: Pentru gramul de aur de 24 K, prețul cu ridicata - **223.524 lei**; prețul de achiziție **201.171 lei**. Prețuri valabile ieri.

Piața neagră - Aur 14 K: cumpărare - 110.000 lei/g, vânzare - 125.000 lei/g. **Aur 18 K**: cumpărare - 130.000 lei/g, vânzare - 160.000 lei/g.

ACTUALITATEA CULTURALĂ

CONCERTE

Azi, 22 februarie orele 19,00, la sala Palatului Cultural va avea loc Concert de Concerte. Concertele au loc cu sprijinul „Fundației Rațiu" din Anglia. Dirijor: Max Robert, Anglia. În program: Wolfgang Amadeus Mozart: Serenada Notturna K239. Soliști: Artemiu Simonca, Demetra Varyas, Cristina Pop, Tiberiu Varyas. Ludwing van Beethoven: Romanța în Fa major op. 50. Solistă: Victoria Jones - Anglia.

Edward Elgar: Introducere și Allegro pentru coarde. Soliști: Ema Buta, Marciana Buta, Alex Campkin - Anglia, Charlotte Fay - Anglia. La pauză: Wolfgang Amadeus Mozart: Simfonia concertantă pentru vioară și viola K 364 A. Soliști: Emily Baker - Anglia, Fiona Opie - Anglia.

Camille Saint Saens: Concert pentru violoncel și orchestră nr. 1 în minor op. 33. Solist: George Corbett - Anglia.

TEATRE

Teatrul de Stat Arad prezintă astăzi, de la ora 18, piesa „Vacanță în Guadelupa" de Pierre Sauvil și Eric Assous.

Vineri, 23 februarie, ora 18, se va juca piesa „Apropo, ați chemat pompierii?"

CINEMATOGRAFE

Dacia: O iubire fără sfârșit (SUA) 9,30; 11,45; 14; 16,30; 19

Mureșul: Ziua a 6-a (SUA) 10; 12; 14; 16; 18

Arta: Invizibil și periculos (SUA) 15; 17; 19

Sala Mică: Al 13-lea războinic (SUA) 15,30; 18

Progresul: Shaolin Cowboy (SUA) 15; 17

UTILITARE

PIEȚE, TÂRGURI

Astăzi, este zi de piață agroalimentară la Curtici, Sebiș, Bata, Cermei, Zădăreni, Ghioroc, Săvârșin, Secusigiu, Sântana, Târnova, Zăbrani, Zerind. Tot astăzi au loc târguri săptămânale la Curtici, Sebiș, Cermei, Săvârșin, Secusigiu, Zerind.

Mâine, vineri, se desfășoară târguri săptămânale la Ineu, Șepreuș, Șimand.

FARMACII DE SERVICIU

Farmaciile **„Sinapis"**, B-dul Revoluției, nr. 88, lângă Noul Stil, telefon 282369; **„Noua Farmacie"**, str. Andrei Șaguna, nr. 15, telefon 948 sunt de serviciu cu program non-stop.

URGENȚE STOMATOLOGICE

Cabinetul de pe str. Crișan (în spate la Gionelli) are program non-stop. Telefon: 253794. Cabinetul din B-dul Revoluției nr. 62, ap. 17, între orele 9,00-19,00. Telefon: 256665.

ÎNTRERUPERI DE CURENT

Joi: Str. Trestiei, Aprodul Purice (p) între orele 9-14. **Vineri:** Str. Trestiei, Aprodul Purice (p) între orele 9-14.

ADMINISTRAȚIA FINANCIARĂ

Administrația Financiară a municipiului Arad: Asistență contribuabili (impozitul pe venitul global) - telefon 280633, 280733, int. 198.

TELEFON DE URGENȚĂ LA POLIȚIE: 955

Pe piața arădeană

APĂ COLORATĂ PE POST DE SPIRT MEDICINAL

Pe piața arădeană, inspectorii OJPC au surprins mai mulți agenți economici care comercializează alcool medicinal. El este îmbuteliat în sticle de plastic de 0,5 l de către firma SANDEX din București. În urma unor analize de laborator s-a constatat că sticlele conțineau apă colorată, deși pe etichetă este menționat 70% alcool.

Dl. Gelu Florincaș, director OJPC, a declarat: „noi am dispus retragerea de la comercializare a sticlelor de acest gen descoperite până în prezent. Ne-am adresat și Oficiului Municipal pentru Protecția Consumatorilor București pentru a depista producătorul și a stopa acest fals."

M. MICAN

HOROSCOP

Joi, 22 februarie 2001

Berbec (21.03-20.04). Astăzi aveți o dispoziție fizică și psihică de zile mari.

Taur (21.04-20.05). Dacă ați avut un vis ciudat, fiți atent. Tot ce ați visat se poate întâmpla cu adevărat.

Gemeni (21.05-20.06). Lucrurile neînsemnate, mărunte, micile plăceri ale vieții vă fac să vă simțiți cu adevărat fericit.

Rac (21.06-22.07). Astăzi este o zi prielnică pentru a face cumpărături.

Leu (23.07-22.08). Ziua de azi va fi o zi calmă fără schimbări în nici o direcție.

Fecioara (23.08-22.09). Sunteți foarte ocupat în această perioadă, dar fiți atent la sănătate.

Balanța (23.09-22.10). Aveți un fler eficient ceea ce vă ajută să rezolvați problemele fără o confruntare directă. Sunteți recunoscuți pentru farmecul și diplomația cu care depășiți situațiile delicate.

Scorpion (23.10-21.11). Nervozitatea este punctul dvs. slab în această zi. Prietenii și familia vă vor ajuta să vă păstrați calmul.

Săgetător (23.11-21.12). Astăzi sunteți preocupat în special de latura afectivă a vieții dumneavoastră. Dacă sunteți implicat într-o relație este momentul să faceți următorul pas.

Capricorn (22.12-19.01). În această zi simțiți că sunteți în stare de orice. Ceea ce vă irita foarte tare altădată, astăzi vă dă doar o stare de nepăsare.

Vărsător (20.01-19.02). Astăzi veți trece cu ușurință peste unele probleme și veți manifesta mult calm.

Pești (19.02-20.03). Astăzi sunteți foarte comunicativ și vă împărtășiți opiniile tuturor celor care vă întâlnesc. Găsiți-vă timp pentru a vă relaxa.

MOCHETA
Arad, Piața Gării
Telefon 235221
Vinde și montează mochetă la prețuri cu o reducere de 10-20%

„ADEVĂRUL" VĂ ASCULTĂ

La telefonul dimineții, 280944, între orele 9,00-12,00

■ D-na **Iuliana Pleșiu** locuiește într-un apartament cu două camere. Nemulțumirea femeii este că, la cumpărarea contorului pentru încălzire, cei care locuiesc în apartamente cu două camere trebuie să plătească aceeași sumă ca și proprietarii apartamentelor cu patru camere din același bloc. „În lege scrie că cumpărarea contoarelor se contribuie în funcție de suprafața fiecărui apartament. Atunci de ce la blocul 255 din Micalaca nu se aplică legea?" întreabă femeia.

■ Două sesizări venite pe adresa redacției ne-au adus la cunoștință faptul că la blocul C de pe strada Ion Antonescu și la blocul 30 din Piața Sporturilor, administratorii refuză să împartă cheltuielile cu încălzirea în funcție de suprafața radiantă. Pentru ei nu este lege?

■ **Gavril Verba** are o mică afacere. Modul cum este tratat, însă, la finanțe, îl nemulțumește. „Contabilii de la întreprinderile bugetare, chiar atunci când vin pentru societăți private, intră înaintea noastră. Stăm ore întregi la coadă ca să-și termine ei treburile. Și funcționarii de la finanțe ne mai și tratează sub orice critică", spune dl. Verba.

Redactor de serviciu, A. B.

La telefonul după amiezii, 280003, între orele 15,00 - 18,00

*** Gură de canal descoperită.** Un cetățean care a dorit să-și păstreze anonimatul ne-a sesizat următoarele. „La intersecția dintre străzile Alecu Russo și Traian Moșoiu există o gaură de canal care stă descoperită de vreo două săptămâni. E chiar în mijlocul străzii și Domne ferește se poate oricând întâmpla o nenorocire. Dorim să-i sesizăm pe cei responsabili să remedieze situația."

*** Mulțumiri.** Dl. Vasile Leah din localitatea Chișineu-Criș str. Crișul Alb nr. 6 dorește să mulțumească prin intermediul ziarului firmei Andromeda pentru modul în care a executat lucrarea de introducere a gazului metan pe strada respectivă.

Redactor de serviciu, S. AMBRUȘ

Colaborare cu canadienii

Ieri, primarul Aradului a semnat împreună cu reprezentanții Fundației canadiene Groupe P.G.F. un document de colaborare în domeniul administrației publice locale.

Funcționarilor primăriei le va fi împărtășită experiența canadienilor privind descentralizarea și funcționarea administrației locale.

De asemenea, se vor efectua vizite de informare. Canadienii sunt așteptați să vină la Arad prin aprilie, ai noștri funcționari urmând a trece oceanul prin toamnă.

După cum declara dl. Dorel Popa, „pe noi nu ne costă nimic, însă putem câștiga foarte mult în ceea ce privește instruirea personalului."

Acest parteneriat care, pe lângă Arad, a mai fost semnat cu încă două orașe din țară (Timișoara și Satu Mare) beneficiază de o finanțare a Guvernului canadian în valoare de 1,5 milioane de dolari americani. Banii vor fi repartizați în părți egale celor trei orașe.

N. OPREAN

Accident grav la Bârzava

Ieri dimineață, în jurul orelor 05,00, pe șoseaua Arad-Deva a avut loc un grav accident rutier în care au fost implicate un autoturism tip Roman și un Microbus Mercedes. Șoferul microbusului - Sav Vasile Ioan (37 ani) - a fost grav rănit. Acesta a fost scos din microbusul tamponat prin descarcerare de către Detașamentul de Pompieri Militari.

Cauzele producerii accidentului, de la ieșirea din localitatea Bârzava, sunt în curs de stabilire.

B. O.

ADEVĂRUL
COTIDIAN INDEPENDENT ARAD

Editor: S.C. ADEVĂRUL S.R.L. Arad

COD FISCAL R 1681938 ● COD SICOMEX 19.604 ● CERTIFICAT J 02/1886 / 31 X 1991 ● COD SIRUES 020956601 ● ISSN 1220 - 7489

Redacția și administrația: 2900 Arad, Bd. Revoluției nr. 81. Telefoane: SECRETARIAT - 281802, fax 280655, 280625; ADMINISTRAȚIE - CONTABILITATE - 281797; MICA PUBLICITATE - 210775; MAREA PUBLICITATE - 280904; CLUBUL PRESEI - 280989.

Consiliul de administrație: președinte - **DOREL ZĂVOIANU**, telefon 281802, 280625; vicepreședinte - **MIRCEA DORGOȘAN**, telefon 210776; membri: **DOREL BARBU**, telefon 281797; **NICU COJOCARU**, telefon 280904; **MIRCEA CONTRAȘ**, telefon 280854.

Colegiul de redacție: MIRCEA CONTRAȘ (redactor-șef); MARCEL CANCIU (șef secție foto), telefon 281701; ALEXANDRU CHEBELEU (șef secție sport), telefon 281701; NICU COJOCARU (șef secție publicitate) telefon/fax: 280904; GABRIELA GROZA (secretar general de redacție), telefon 280854; VASILE FILIP (șef secție cultură-învățământ-tineret), telefon 281855; 280003; IOAN IERCAN (șef secție politică), telefon 280943; DORU SAVA (șef secție social-economic), telefon 281738; ȘTEFAN TABUIA (șef secție actualități), telefon 281855; 280003; DOREL ZĂVOIANU (președinte al Consiliului de administrație), telefon 281802, 280625.

Tipărul executat la S.C. MEDIAGRAF S.A. ARAD, str. Feleacului F.N., telefon 250902, fax 250920

„Adevărul" poate fi citit și pe Internet la adresa http://adevarul.arad.ro

VIA Lawyers
Firmă de Avocați din Toronto Canada
OFERĂ REPREZENTARE JURIDICĂ PT
EMIGRARE
Canada
primește 300.000 noi imigranți !
PLATA LA OBȚINEREA VIZEI
COSTURI ACCESIBILE
Arad, SC Proiect Arad SA cam. 124

ECHIPA DE SERVICIU

Aurel Darie
secretar de redacție
Bianca Felea, Adela Homorâceanu, Ioan Leac, Dina Rujan
tehnoredactare computerizată
Lucian Baltă, Doina Jurcă, Călin Mnerie, Aurica Telcian
corectură

CURSUL VALUTAR*

- VALORI ÎNREGISTRATE IERI, 21 FEBRUARIE 2001

Denumirea valutei	BNR	BCR		BRD		Banca Transilvania		Banca Agricolă		Bursa neagră	
		C	V	C	V	C	V	C	V	C	V
Dolar	26935	26770	26970	26700	27000	26460	26960	26650	27010	26400	26700
Marca germană	12617	12175	12642	12275	12599	12450	12600	12420	12700	12450	12550

Culmea birocrației

AVIZ DE LA POMPIERI PENTRU VÂNZAREA MĂRȚIȘOARELOR!

Politica angajării șomerilor, a acordării de facilități întreprinzătorilor veniți din rândurile lor, reprezintă o prioritate a actualilor guvernanți în domeniul ocupării forței de muncă.

Însă acest fapt nu se va petrece atâta vreme cât nu va fi stârpită birocrația, incompetența și prostia.

Nu mai merge cum a mers: e mai rău!

În acest sens, vă supunem atenției cazul d-lui Dumitru Fărăgău din Arad. Dânsul este de doi ani șomer, după ce a lucrat 35 de ani. În vârstă de 54 de ani, este conștient că nu-l mai ia nimeni la muncă. Așa că omul s-a gândit să mai câștige un ban pe lângă ajutorul de șomaj care acum este de vreo 250 de mii de lei. S-a apucat de confecționat mărțișoare. „Le fac din plăcere, cu floricele de pânză colorată, cu sâmbure de piersici, ies frumoase, ce mai", ne-a mărturisit dl. Fărăgău.

Anul trecut, pentru că a vrut să lucreze legal, a plătit impozit.

Ei, de anul ăsta nu mai merge treaba cum a mers. E nevoie de dosar, de diplomă de studii, de fotografii, de copii și de viză de la... pompieri! Toate solicitate de Serviciul autorizații și liberă inițiativă din cadrul Consiliului Județean Arad, care se ocupă de micii întreprinzători. Abia după asta poate apela omul la Finanțe pentru a depune declarație de impunere pe venit.

Pretenții absurde și nefondate

Cât de absurde sunt pretențiile acestea este de prisos să mai amintim, doar omul a făcut o geantă de mărțișoare pe care vrea să le vândă în aceste zile când se caută.

Însă aberația aberațiilor abia acum începe: de viza pompierilor nici măcar nu e nevoie! Să-i dăm cuvântul Șefului de Stat Major al pompierilor arădeni: „Scrieți acolo să nu ne mai trimită oamenii pentru așa ceva, că nu-i nevoie de viză! Ce pericol reprezintă vânzătorul ambulant care stă pe stradă, câteva zile, cu geamantanul de mărțișoare ca să mai facă un bănuț pentru familie?", ne-a declarat dl. col. Constantin Pârva.

Bine, bine, dar dacă așa stau lucrurile, alaltăieri dimineață când dl. Fărăgău s-a prezentat la Serviciul autorizații avea toate actele cu excepția vizei de care nu e nevoie!

Pentru asta nu a putut depune dosarul care să intre în ședința de alaltăieri a Delegației permanente a C.J. cea care dă avizarea. Nici o problemă veți spune. Ba, dimpotrivă, e una mare pentru că ședința cu pricina se ține din două în două săptămâni! Dar până atunci, 1 Martie s-a dus. Și, în cazul ăsta, ce să facă omul cu geamantanul de mărțișoare dacă nu primește autorizație, iar Dumnezeu nu dă gând bun consilierilor județeni să mai facă o ședință azi-mâine. Ca dl. Fărăgău, mai mult ca sigur, mai sunt și alții.

Așta e una la mână. Apoi, dacă tot nu trebuie aviz de la pompieri, ceilalți zeci și zeci de vânzători ambulanți care au primit deja autorizație, pentru ce au fost puși pe drumuri? Ca să nu mai spunem că atât au insistat oamenii că pompierii le-au pus acolo o ștampilă contra 50.000 de lei, că altfel nu li se primește dosarul!

Răspunsul e același: birocrație, incompetență, prostie.

NICOLAE OPREAN

ZVONURI NEFONDATE

Zilele acestea, unele ziare arădene au făcut referire la un zvon că dl. Dorel Onaca, senator PRM de Arad, nu și-ar fi respectat promisiunea de a dona 200 de milioane lei pentru noua Catedrală Ortodoxă în construcție.

Din informațiile primite de la Centrul Eparhial am aflat că Ordinul de plată a fost înmânat - în data de 8 septembrie 2000 - de dl. senator Dorel Onaca preoților slujitori la această monumentală Biserică și banii sunt transferați în contul special deschis pentru construcția noii Catedrale.

Contactat telefonic, dl. deputat PRM, Nicu Cojocaru, a infirmat zvonurile amintite, considerându-le „o jignire la adresa demnului senator Onaca". De asemenea, a ținut să precizeze că senatorul PRM de Arad Dorel Onaca este hotărât să sprijine în continuare edificarea noii Catedrale a Aradului și va face, cât de curând, și alte donații.

NICI O „REPARAȚIE" PENTRU ROMSTAL!

În urma publicării în ziarul nostru din 7 februarie 2001 a articolului „Caloriferele din import - oprite de la comercializare", reprezentanții S.C. Romstal Imex infirmă cele constatate de organele de control.

Dumnealor neagă faptul că OJPC-ul le-a aplicat vreo amendă sau că a fost suspendată comercializarea caloriferelor.

Față de întâmpinarea Romstal, dl. Gelu Florincaș, directorul Oficiului Județean pentru Protecția Consumatorilor, a declarat: „Urmare a sesizărilor mai multor Asociații de proprietari cu privire la faptul că nu pot face repartizarea cheltuielilor de încălzire în apartamentele unde sunt montate calorifere import din oțel sau aluminiu, OJPC a efectuat controale la toți agenții economici care comercializează astfel de corpuri pentru încălzire. Printre societățile verificate s-a aflat și magazinul Romstal. Aici s-a încheiat procesul verbal de constatare a contravenției nr. 1/107/2001, prin care s-a interzis temporar de la comercializare produsele incriminate și s-a aplicat o amendă contravențională de două milioane de lei."

Deși nu i-am cerut permisiunea d-nei Dana Hutan - reprezentant al societății amintite (așa după cum ne-a solicitat dumneaei) - „am îndrăznit" să prezentăm în ziar situația reală. D-na Hutan ne acuza că prin articolul nostru am adus atingere imaginii magazinului pe care îl conduce. Dar articolul nostru nu a făcut decât să prezinte neregulile constatate de inspectorii OJPC în magazinul Romstal, acestea dăunând, de fapt, imaginii pe care o apără dumneaei. Acuzele d-nei Hutan nefiind întemeiate„ nu putem accepta „reparația" solicitată.

MADIANA MICAN

Amendă pentru „palmarea" cântarului

Recent, inspectorii Biroului Județean de Metrologie Legală (BJML) Arad au (mai) depistat un comerciant care efectua măsurători „ascunse". Adică având cântarul cât mai departe de ochii clientului, în așa fel încât ecranul balanței să nu poată fi citit cu ușurință. Pentru această „șmecherie" S. C. PARADIS SRL - din Piața Spitalului a fost sancționată cu amendă în valoare de patru milioane lei.

George Ioncu, directorul BJML Arad, precizează că Ordonanța Guvernului numărul 99 din 2000 prevede obligația comercianților de a lua măsuri pentru ca informațiile furnizate de cântar să fie clare și vizibile pentru cumpărători.

C. T.

La Poliție

DUPĂ GRATII

Au fost introduși în arestul Poliției în baza mandatelor de arestare preventivă:

● **Stoian Ciprian** (20 ani), **Pălincaș Eduard** (21 ani) și **Rogina Mugurel Ioan** (22 ani) toți din municipiu, în sarcina cărora s-a stabilit că au sustras bunuri din autoturismul numitului H.G. din Arad.

● **Vasiloiu Elena Ștefania** (22 ani) din Deleni, jud. Constanța, care are de executat un mandat de opt luni închisoare pentru săvârșirea infracțiunii de prostituție.

● **Aștilean Cornel** (19 ani) din **Mănăștur**, care are de executat 40 zile închisoare contravențională.

● **Stanciu Bujorel** (26 ani) din **Lipova**, care are de executat un mandat de șase luni închisoare.

● **Chirean Marius** (27 ani) din **Arad**, care are de executat un mandat de trei ani închisoare pentru săvârșirea infracțiunii de complicitate la furt din avutul privat.

● A fost depistat urmăritul general **Farcaș Lingurar Florin** (27 ani) din Arad, care are de executat un mandat de doi ani închisoare, pentru săvârșirea infracțiunii de vătămare corporală gravă.

Prin de
OFERTA
DUBLĂ
CONNEX GO!
prima: 4$ credit suplimentar
secunda: taxare la secundă

Cumpără şi activează* orice cartelă CONNEX GO! până pe 28 februarie şi primeşti un **credit suplimentar de 4$**. În plus, de-acum înainte **taxarea se face la secundă****. Iar de la 7 seara până la 7 dimineaţa şi în weekend, îţi poţi accesa **gratuit** căsuţa vocală. Nu pierde oferta dublă, ca să nu regreţi de două ori.

* Activarea cartelei presupune efectuarea sau recepţionarea primului apel.
** După primul minut al fiecărei convorbiri.

CONNEX go! ce-i al tău e al tău!

MAI MULTE ORGANIZAȚII SINDICALE PROFESIONALE SUNT NEMULȚUMITE DE PREVEDERILE ACORDULUI SOCIAL

Mai multe organizații sindicale profesionale sunt nemulțumite de unele prevederi ale acordului social dintre Guvern și partenerii sociali, în special de cele privind politica salarială.

Liderii sindicali susțin că semnarea acordului nu garantează pacea socială pentru anul următor, ci doar faptul că principalele confederații nu se vor implica în organizarea protestelor. Ei au adăugat că, avînd în vedere nivelul blocajului financiar și nivelul scăzut al creșterii salariului real, este foarte probabil ca să apară tensiuni, în mai multe sectoare de activitate.

Dan Cristescu, președintele Federației FamiliaConstruct (membră a Blocului Național Sindical - BNS), a declarat, miercuri, că prevederile acordului generează discriminări între bugetari și angajații din celelalte sectoare economice, precum și între angajații întreprinderilor de stat și cei din sectorul privat. El susține că blocajul financiar generat în economie mai ales de unitățile de stat se reflectă asupra salariaților din întreprinderile private, a căror protecție socială este asigurată doar prin salariul minim pe economie.

Liderul sindical a lăsat să se înțeleagă faptul că liderii confederațiilor au încheiat pactul social fără a continua negocierile pentru că centralele sindicale au decis oricum să semneze. Potrivit lui Cristescu, în cadrul BNS "s-a format un grup G7" din federații care au obiecții legate de textul acordului (transporturi, construcții de mașini). Grupul reunește peste un sfert din membrii cu drept de vot și peste jumătate din plătitorii de cotizație din confederație, și nu este exclus ca, la un moment dat, să părăsească BNS.

De asemenea, Vasile Marica, președintele Uniunii Sindicatelor din Finanțe Publice și Vămi, a declarat agenției MEDIAFAX că angajații pe care îi reprezintă vor fi direct afectați de constrîngerile bugetare, chiar dacă ele nu sunt explicit trecute în acord. Astfel, deși este prevăzută o creștere a salariului real cu 4,5 la sută, funcționarii publici vor primi cu mult mai puțin decît era prevăzut inițial (pînă la 80 la sută) printr-un act normativ a cărui aplicare a fost suspendată de Guvern.

Și sindicatele din învățămînt sunt nemulțumite de prevederile acordului. Aurel Cornea, președintele Federației Sindicatelor Libere din Învățămînt, a declarat agenției MEDIAFAX că acordul social semnat acum două zile nu rezolvă problema bugetarilor. El s-a referit în special la angajații din educație, care nu mai primesc integral tichetele de masă garantate prin contractul colectiv de muncă. De asemenea, ei pierd "40 la sută din ce au cîștigat în urma grevei de anul trecut", prin neplata indexărilor salariale promise.

PROIECTUL CODULUI CIRCULAȚIEI RUTIERE A FOST RETRAS DIN PARLAMENT

Ministerul de Interne a hotărît retragerea din Parlament a proiectului de modificare a Codului circulației rutiere pentru că acesta se află în Parlament din 1991, iar de atunci reglementările legislației rutiere au suferit modificări substanțiale, care sunt importante pentru integrarea României în Comunitatea europeană, a declarat, miercuri, într-o conferință de presă, generalul Pavel Abraham, secretar de stat în MI.

Ministerul de Interne intenționează să propună Parlamentului adoptarea unei legi rutiere care să conțină prevederile convențiilor internaționale la care România a aderat în ultimii zece ani. "De asemenea, în proiectul de lege privind Codul rutier există dispoziții majore în ceea ce privește constatarea unor fapte de către polițiști", a adăugat secretarul de stat. În acest sens, generalul a precizat că, potrivit reglemetărilor internaționale, Poliția rutieră trebuie să aibă posibilitatea să prezinte o probă în cazul în care un șofer este amendat pentru exces de viteză și acționează în judecată polițistul care l-a amendat, fiind nemulțumit de sancțiune. Totodată, echipajele Poliției rutiere trebuie să fie dotate cu aparatură electronică care să stabilească gradul de alcoolemie și să se renunțe la clasicele fiole.

În același timp, există neconcordanțe între prevederile proiectului de lege și normele internaționale la care România a aderat, în ceea ce privește articolul care impune unui cetățean străin care stă în România mai mult de 30 de zile să-și schimbe permisul de conducere.

Noua lege rutieră ar trebui să prevadă și aspectele legate de standardele autovehicolelor care circulă pe drumurile naționale.

Generalul Abraham a afirmat că aceste probleme sunt numai cîteva dintre cele pentru care Ministerul de Interne a adresat, marți, Comisiei economice a Senatului o scrisoare în care își anunța intenția de a retrage din Parlament Codul circulației rutiere.

Un primar poate fi suspendat din funcție doar dacă a fost arestat preventiv

Comisia de mediere la legea administrației publice locale a decis, miercuri, ca mandatul primarului să fie suspendat de drept în cazul în care acesta a fost arestat preventiv, iar, în urma comunicării primite de la Parchet sau instanța de judecată, prefectul doar va constata, prin ordin, suspendarea mandatului primarului.

Ministrul Administrației Publice Locale, Octav Cozmîncă, care a participat la ședința comisiei, a declarat că primarul care este cercetat penal își va exercita, în continuare, mandatul pînă în momentul în care va fi arestat, iar, după încetarea perioadei de arest, acesta își va putea relua mandatul. Aceeași prevedere se va aplica și consilierilor și viceprimarilor.

Toți membrii comisiei au fost de acord cu acest text propus de Guvern, care va înlocui varianta adoptată de Camera Deputaților și contestată de PD și PRM, potrivit căreia prefectul putea suspenda primarul în cazul punerii acestuia sub urmărire penală.

Un alt text contestat de către PRM se referea la folosirea limbii minorităților naționale în administrația locală. Membrii comisiei au hotărît să păstreze varianta Camerei Deputaților, care prevede că în ședințele consiliului local în care ponderea minorităților naționale este de o treime să se poată folosi limba maternă a acestor minorități, iar, prin grija primarului, să se asigure traducerea în limba română. În toate cazurile documentele trebuie să se întocmească în limba română. În localitățile unde ponderea minorităților naționale este de peste 20%, primarul trebuie să se îngrijească ca hotărîrile să fie afișate și în limba minorităților.

Revocare

Adunările Generale ale Acționarilor de la Compania Națională Poșta Română SA și Societatea Națională Radiocomunicații SA au decis, miercuri, revocarea mandatelor administratorilor unici ai celor două companii, se arată într-un comunicat al Ministerului Comunicațiilor și Tehnologiei Informației.

Nicolae Măzgăreanu administrator la Poșta Română, și Dan Georgescu, administrator la Societatea Națională Radiocomunicații, au fost revocați din funcții, în conformitate cu prevederile Ordonanței de Urgență 20/2001.

JOI, 22 FEBRUARIE 2001

TVR 1
7,00 Telematinal
8,00 Jurnalul de dimineață
9,00 Jurnal regional
9,40 Practic TV
10,30 TVR Cluj-Napoca
11,10 TVR Iași
11,50 TVR Timișoara
12,30 Recurs la morală - rel.
14,00 Jurnalul de prânz
14,15 CiberFan
14,30 Drepturile omului
15,30 Ai vrea tu! - s. primul episod
16,00 Convietuiri
17,30 George și Leo - s.
18,00 Corect!
18,10 Medicina pentru toți
19,00 Infomania
19,10 Avanpremieră Știri
19,15 Pasiuni - s.
20,00 Jurnal * Meteo
20,40 Sport
20,45 Justițiarii - s.
21,40 Reflecții rutiere
21,50 Șapte zile - s.
22,40 Jurnalul de noapte
22,55 Fotbal: Celta Vigo - VfB Stuttgart, meci retur din Cupa UEFA
0,45 Jazz

TVR 2
7,00 Arca lui Noe - rel.
7,30 Băieți buni, băieți răi - s.
8,35 Toți, împreună
9,25 Veni, video, vici - rel.
9,40 Pe muchie de cuțit - rel.
10,35 Afaceri la cheie - rel.
10,50 E dreptul tău! - rel.
11,20 Mit și istorie - rel.
(●) 11,50 Dilema - f. rel.
13,25 Tribuna partidelor parlamentare
13,55 Desene animate
14,40 D-ra Andreea - s.
15,30 Știri
15,35 Trupa DP 2
17,10 Din goana trenului: Noua Zeelandă
17,40 Plus 2001
18,30 Telejurnal TVR 2
19,00 Autograf muzical
19,15Jurnal canadian (II)
19,45 Sheryl Crow în concert
20,30 Fascinație și magie
21,15 Ora adevărului .
22,40 Știri
22,45 Știri bancare și bursiere
(●) 22,50 Fortuna - dramă, Rusia, 2000
0,15 TVM. Mesager

PRO TV
7,00 Desene animate
7,40 Muzică
8,00 Știrile PRO TV
9,00 Nemuritorul - s.
10,00 Tânăr și neliniștit - s., rel.
11,00 Corbul, îngerul negru - s. rel.
12,00 Bebe - s.
(●) 12,20 Călătorie în Louisiana - dramă, SUA, 1987
(●) 14,15 Kiss and tell - f. rel.
16,00 Tânăr și neliniștit - s.
16,55 Jocuri magice
17,00 Știrile Pro TV
17,40 Teo
18,45 Pro TV te ascultă ce vezi * Vremea
19,00 Știrile Pro TV
(●) 20,00 Viața lui Bruce Lee - biografic, SUA, 1993
21,55 Știrile Pro TV
22,00 Chestiunea zilei
23,45 Știrile Pro TV
0,00 Zero
1,00 Pro Tv te ascultă ce vezi
1,05 Seinfeld - s.
1,30 Millenium - s.
2,30 Corbul, îngerul negru - s.

TV ACASĂ
7,30 Știrile de Acasă - rel.
8,10 Îngerașul - s. rel.
9,00 Fiorella - s. rel.
9,50 Căsuța poveștilor - rel.
10,00 Acasă la bunica - rel.
10,25 La casa de vis - rel.
(●) 11,00 De 3 x femeie - rel.
11,35 Dragoste și putere - s. rel.
12,00 Iubire fără limite - s. rel.
12,55 Dragoste nebună - s. rel.
13,45 Luisa Fernanda - s. rel.
14,30 Acasă la bunica - rel.
14,40 Ia-mă acasă - rel.
15,30 Înger sălbatic - s.
16,20 Desene animate
16,30 Îngerașul - s.
17,30 Dragoste și putere - s.
17,55 Acasă la bunica
18,05 Fiorella - s.
19,00 Iubire fără limite - s.
20,00 Știrile de Acasă
(●) 20,40 De 3 x femeie - o emisiune despre femeia mileniului III
21,10 Dragoste nebună - s.
23,10 Dragoste și putere - s. rel.
(●) 23,40 De 3 x femeie - rel.
0,20 Știrile de Acasă - rel.
1,10 Muzica de Acasă

HBO
10,00 Să înceapă jocul - dramă, SUA, 1998
12,15 Asediul - thriller, SUA, 1998
14,15 Dragă, am micșorat copiii - s.
15,00 Parteneri - acțiune, SUA, 2000
16,30 Nu privi în urmă - dramă, SUA, 1998
18,15 Spectacol de matineu - comedie, SUA, 1993
20,00 Aceiași rockeri nebuni - comedie,Marea Britanie, 1998
21,30 George, trăznitul junglei - comedie, SUA, 1997
23,00 Armata celor 12 maimuțe - SF, SUA, 1995
1,15 Warlock 3: sfârșitul inocenței - horror, SUA, 1999

PRIMA TV
7,00 Salvați de clopoțel - s., rel.
8,00 Prima Mix!
13,30 Tradiții - rel.
14,30 Cronica cârcotașilor - rel.
15,30 Viper - s.
16,30 Salvați de clopoțel - s.
17,30 Camera de râs
18,00 Focus
19,00 Real TV
19,30 Impact
20,00 Justiție militară - s.
21,00 Supraviețuitorul
21,45 Obiectiv
23,00 Focus
23,30 Impact - rel.
0,00 Viper - s. rel.
1,00 Focus - rel.

TELE 7 ABC
7,00 Emisiune muzicală
9,59 Telecaricatura zilei
10,00 La ordinea zilei - rel.
11,30 As Show - rel.
12,29 Telecaricatura zilei
12,30 Reporter Tele 7 - rel.
13,45 Emisiune muzicală
14,45 Documentar
15,59 Telecaricatura zilei
16,00 Post Meridian
17,59 Telecaricatura zilei
18,00 As Show
19,00 Documentar
19,29 Telecaricatura zilei
19,30 La ordinea zilei
21,00 Telejurnal
21,30 Documentar
21,59 Telecaricatura zilei
22,00 Telemedicina
22,59 Telecaricatura zilei
23,00 Loto. Joker. Pariu Trio
23,15 Viața noastră cea de toate zilele
1,00 Post Meridian - rel.

ANTENA 1 - TV ARAD
6,30 Știri TVA - rel.
7,00 Observator
8,00 'Neața
11,00 Moloney - s.
12,00 În ritm de dans - musical, SUA
13,00 Știrile amiezii
(●) 14,00 Vecinii - dramă, SUA
16,00 Actualitatea arădeană
16,30 Publicitate, Promo, Dedicații muzicale
16,45 Știri TVA
17,20 Îmbrățișări pătimașe - s.
19,00 Observator
19,50 Din Dragoste
(●) 21,30 Brigada Mobilă
22,00 Marius Tucă Show
23,00 Observator
23,30 Noaptea târziu cu Mircea Badea
0,30 Tele Eurobingo 2
2,00 Intrigi în Paradis - s.
2,45 Simțul dreptății - s.
3,30 Cosas del Amor - s.
4,30 Ape liniștite - s.
5,30 Zile din viața noastră - s.

TV INTERSAT
8,25 Deschiderea programului
8,30 Cafeaua de dimineață
9,30 Trei destine - s.
10,30 Willy, the robot kid
11,00 Știrile Intersat * Vocea străzii * Reportajul zilei - rel.
12,00 Crimă în districtul Coweta - film, rel.
13,30 Comorile lumii - rel.
13,45 Obiectiv economic - rel.
14,00 Medicul de familie - s.
15,00 Trei ceasuri rele - rel
16,00 Emisiune în limba maghiară
17,00 Neon Rider - s.
18,00 Avanpremiera știrilor Intersat
18,02 Haideți să ne jucăm - s.
18,15 Știrile Intersat * Vocea străzii * Reportajul zilei
19,00 Trei destine - s.
20,00 Puls economic
21,00 Curro Jimenez - s.
22,00 Muzică populară
23,30 Știrile Intersat * Vocea străzii * Reportajul zilei - rel.
(■) 0,00 Erotica
5,00 Închiderea programului

ATOMIC TV
7,00 Selector
10,25 Reactor
10,30 Atomic Café - rel.
11,00 Atomix - rel.
14,00 Interactiv
15,30 Proaspete și fierbinți
15,55 Reactor
16,00 Metropolis
17,00 Selector
19,00 Atomix
21,55 Reactor
22,00 Hai Hui - rel.
22,30 Selector
23,00 Klub Bizzar - rel.
24,00-7,00 Insomnia

RADIO ARAD & RADIO CONTACT (99,1 MHZ)
6,00 Lupta cu somnul
8,00 Bună dimineața, Arad!
10,00 Tovarășii mei
12,00 Pulsul zilei
14,00 Radiomagazin Deutsche Welle
15,00 Muzică așa cum vrei
17,00 Muzica generației în lodeN
18,00 Radiomagazin Radio France International
19,00 Bună seara, Arad!
20,00 Ce și pentru cine?
21,00 În arșița muzicii
23,00 Contact FM

RADIO PRO FM (92,1 MHz)
3,00-5,00 MUZICĂ
5,00-5,30 BULETIN DE ȘTIRI la fiecare sfert de oră; **5,30-7,00 PRO FM PÂNĂ LA UNU** cu Ramon Cotizo; **7,00-10,00 PRO FM PÂNĂ LA UNU** cu Flavius Esnican
10,00-13,00 PRO FM PÂNĂ LA UNU cu Mihai Dobrovolschi; **13,00-14,00 13-14 CU ANDREI** cu Andrei Gheorghe
14,00-17,00 POFTIM PRO FM cu Cătălin Lăpușcă; **17,00-19,00 PRO FM E AICI** cu Cristi Schnebli; **19,00-22,00 ACULTĂ-ȚI MUZICA** cu Andi Moisescu
22,00-23,00 AUTO PRO FM CLUB cu Dan Vardie; **23,00-2,00 PRO FM BY NICHT** cu Vlad Craioveanu

RADIO TIMIȘOARA
6,00 Ceasurile dimineții
8,00 Muzică populară cu dedicații
9,00 Cânt din suflet
9,35 Amintiri, amintiri...
10,00 De zece ori România; 11,00 Gramafon
12,00 Miez de zi la polul vest
13,00 Emisiune în limbile minorităților
16,00 Radio cocktail; 18,00 Actualitatea radio
18,10 Un răspuns pentru fiecare
19,00 Radiojurnal; 19,15 Vârful de lance
20,05 Călătorie în lumea poveștilor
20,15 Școala pământului
21,00 Curierul de seară
Știri: 6,00; 7,55; 9,00; 11,00; 12,50; 17,00, 20,00; 21,00; 21,55.
Radio Jurnal: 7,00; 16,00; 19,00.

RADIO SEBIȘ
6,00 Matinal 21
9,00 Tu alegi!
10,00 Cafeaua de zece
12,00 Secvența 21
14,00 La porțile dorului - muzică populară
15,00 Magazin 21
17,00 Lentila de contact
18,00 La mulți ani! - muzică populară și dedicații
19,00 Expresul de seară
22,00 Club 21
0,00 92,1 Insomnii

Redacția Adevărul nu își asumă răspunderea pentru modificările ulterioare intervenite în programele tv.

„NIMENI NU TREBUIE ETERNIZAT”

• Interviu cu Mircea Ionescu Quintus, fostul președinte al PNL

– Domnule Quintus, ce a însemnat acest Congres pentru PNL?

– Fiecare Congres, și acesta este pentru noi cel de-al patrulea, înseamnă pentru partidul nostru o răscruce, o evaluare a ceea ce a fost bine și mai puțin bine și o estimare a celor viitoare. Orice Congres înseamnă deschiderea unui drum pe care trebuie să-l urmăm, de această dată sub o nouă conducere, care va fi în mod sigur mai tânără, mai înzestrată și mai hotărâtă.

– Pentru dumneavoastră personal Congresul reprezintă și un moment al concluziilor, după opt ani în fruntea PNL...

– Cu siguranță, acesta este un moment foarte important pentru mine, este sfârșitul unei etape foarte importante a vieții mele. Mă bucur pentru că am reușit să las în urmă un PNL unificat și puternic, un partid care a trecut cu bine peste momentul foarte dificil prin care au trecut partidele de centru-dreapta la sfârșitul anului trecut. Eu am hotărât să nu mai candidez pentru un nou mandat, în primul având în vedere vârsta mea - nu am vrut să mi se atragă atenția pentru a mă retrage. De asemenea, am ținut seama și de o prevedere a noului statut, care a fost adoptată cu ocazia acestui Congres, care prevede, că la nici un nivel, președintele nu poate să candideze pentru mai mult de două mandate. Prin urmare, chiar dacă aș fi avut cu 20 de ani sau 30 de ani mai puțin, tot nu aș mai fi candidat, pentru că principiul meu este acela că nimeni nu trebuie eternizat într-un post, fiecare trebuie să lase locul altora, cu alte idei, cu alte posibilități de conducere a acestui partid.

Am un moment de emoție, am un moment de ușurare și un moment de satisfacție, mai ales pentru că, am înțeles, colegii mei au apreciat, poate mai mult decât trebuia, ceea ce am făcut pentru soarta PNL-ului. De altfel, împreună cu tatăl și cu bunicul meu, ne aflăm de peste 125 ani în acest partid.

– Ați vorbit despre trecutul partidului. Congresul este și un moment al construcției viitorului. Sunteți optimist?

– Pot să vă spun în primul rând că în urmă privesc cu nostalgie - sunt și eu un nostalgic, dar doar al ultimilor 11 ani. Înainte privesc cu foarte multă încredere și cu speranța că partidul, așa cum se găsește el acum, fortificat, cu experiență parlamentară și cu aprecierea tuturor forțelor politice - adversari sau nu - nu poate să fie decât pe un drum ascendent, în care maturitatea noii conduceri și experiența acumulată să ne prilejuiască luarea celor mai bune măsuri și adoptarea unei poziții cu adevărat de opoziție.

– Creșterea influenței filialelor locale, prin obținerea dreptului de veto la alcătuirea listelor parlamentare, este o victorie a filialelor asupra conducerii partidului?

– Nu, este o victorie a maturității conducerii partidului nostru, care a hotărât să dea filialelor locale mai multe atribuțiuni, dar și mai multă responsabilitate. Mie mi se pare că un partid democratic și liberal cum suntem noi trebuie să lase filialele locale să-și ia soarta în mâinile lor și, în măsura posibilităților, să participe la luarea deciziilor în partid.

Prin urmare, este o decizie bună, care nu diferă de fapt foarte mult de vechiul statut în care filialele aveau o anumită independență și autonomie locală, dar pe care președinții o foloseau mai puțin.

– Competiția pentru președinția PNL a fost destul de aprinsă. Vă temeți de posibilitatea unei rupturi, a unor plecări din partid?

– Nici nu vreau să mă gândesc la așa ceva. De altfel, în luările de cuvânt ale candidaților, diferențele au constat în programe și strategii, nu au apărut probleme grave care să ducă la rupturi. Îi cunosc pe toți candidații, sunt ca și copiii mei și nu am o astfel de bănuială pentru nici unul dintre ei. Dacă ar exista cumva un asemenea risc, fiți sigur că nu aș sta deoparte, ci m-aș duce să-i iau lângă mine și să-i sfătuiesc așa cum trebuie.

FLAVIUS GHENDER

AJUTOR PARLAMENTAR PENTRU ORAȘUL PÂNCOTA

Deși au trecut doar două luni de când noii parlamentari arădeni și-au început mandatul, iată că primele acțiuni încep să prindă contur. Astfel, edilii orașului Pâncota i-au solicitat deputatului Dorel Zăvoianu să-i sprijine în legătură cu devierea traficului greu din centrul localității și deplasarea acestuia pe Drumul Județean nr. 709. În urma demersurilor făcute la Ministerul Transporturilor, această problemă a pâncotanilor a fost rezolvată.

„Îi mulțumim pe această cale d-lui deputat Dorel Zăvoianu - ne declară primarul Iosif Retter - **pentru disponibilitatea și promptitudinea de care a dat dovadă. Ne-am deplasat la București împreună, la dl. secretar de stat Șelaru și am rezolvat suma necesară pentru devierea traficului greu din centrul Pâncotei”.**

DORU SINACI

IDEI ÎN MERS

➨ (Urmare din pagina 1)

Ceea ce nu a făcut decât să-i mai dezumfle pe Pruteanu și Păunescu. Nu e deci nici o mirare că moțiunea simplă semnată de 36 parlamentari peremiști s-a prăbușit. Adoptată de Senat în fosta legislatură și de deputați în actuala cu articolul 90 în aceeași formă legea stabilește un lucru la urma urmei normal - posibilitatea minorităților de orice fel de a folosi limba maternă în administrație atunci când dețin o pondere de peste 20 la sută din populația comunității respective. Ceea ce de altminteri este și în spiritul Convenției-cadru a protecției minorităților deja ratificată și a Cartei europene a limbilor regionale și minoritare semnată în 1995 de guvern dar încă neratificată de Parlament. Că procentul e mare ori e mic rămâne de discutat. Mă gândesc însă că viața l-a stabilit deja de la sine. Fie că există art. 90 fie că nu. Adrian Năstase declara că nu putem practica un dublu standard în raporturile cu minoritățile. Adică nu putem spune că românilor aflați în minoritate în alte țări li se face o nedreptate când li se îngrădește dreptul de a se exprima în limba maternă și în același timp să spunem că „multiculturalismul și pluralismul cultural“ sunt mofturi sau încercări de dinamitare a statelor naționale. *„Europa toleranței este o idee în mers, de care nu se poate folosi cineva împotriva celuilalt, o etnie împotriva alteia.“* Ceea ce nu înseamnă însă că necunoașterea limbii române este de acceptat. De altfel însăși viața demonstrează că toată chestiunea este o falsă problemă. Economia de piață cunoaște o singură limbă. Cea a profitului. Marfa trebuie vândută oricui. Iar cumpărătorul fie că aparține majorității fie unei minorități trebuie convins. Și cel mai bine o faci vorbindu-i „pe limba lui“. Practic moțiunea P.R.M. nu a făcut decât să aducă un plus de imagine PDSR-ului și premierului Năstase. Care se dovedește a fi cel puțin pragmatic. Dacă tot dorim să intrăm în Europa, fie ea federală ori o Europă a națiunilor, nu-i putem deschide ușa plin cu ifose și resentimente naționaliste de secol XIX.

MOȚIUNEA

Moțiunea de cenzură este unul dintre cele mai importante instrumente prin care legislativul (Parlamentul României) poate să controleze activitatea executivului (a Guvernului). Introducerea unei moțiuni de cenzură generează o amplă discuție cu privire la activitatea guvernului ca întreg iar moțiunea simplă vizează activitatea unui minister sau o politică sectorială. În cazul moțiunii de cenzură, dezbaterea parlamentară este urmată de un vot prin care Guvernul poate fi demis cu o majoritate calificată a voturilor (2/3), aceasta fiind de altfel singura modalitate prin care, potrivit Constituției, poate fi demis Guvernul României. Moțiunea simplă este urmată de un vot, care nu are însă ca efect demiterea guvernului ci o reconsiderare a acțiunilor acestuia.

Moțiunea simplă inițiată de PRM are, așa cum a arătat și premierul Adrian Năstase, vicii de fond foarte importante, din moment ce nu vizează executivul, ci una dintre atribuțiile legislativului.

F. GHENDER

Dicționar politic

Adela Cristea precizează:

„MERG ÎN MAROC DIN PARTEA NDI, NU PE BANII PNȚCD”

Așa cum am mai anunțat, Adela Cristea, președinta organizației de femei a PNȚCD Arad, va participa, la începutul lunii martie, la un seminar în Maroc. A fost știrea care „a pus capac” geloziei unui (ex)țărănist care ne scrie o scrisoare în care o acuză pe „Madona de la PNȚCD” că papă banii țăraniștilor. Nu vom publica scrisoarea, întrucât autorul nu a semnat-o, deși, după cum afirmă, nu mai este membru (membră?) PNȚCD. Vom face, punctual, doar câteva clarificări, pe baza unor documente clare, provenind de la NDI (cu nume, ștampile etc.).

• Adela Cristea face deplasarea în Maroc pe banii și la solicitarea National Democratic Institute (NDI), având calitatea de „trainer” al acestui institut. A dobândit această calitate în urma participării la mai multe seminarii ale NDI în România, Ungaria, Serbia, Albania.

În prima fază a fost numită „trainer” oficial pentru Europa Centrală și de Est, pentru ca apoi NDI să-i extindă „aria de acoperire” și la alte țări.

• În Maroc, Adela Cristea va susține seminarii în orașele Marakesh, Rabat, Cassablanca, Agadir și El Jadida. Seminariile se vor axa în special pe participarea femeilor la viața politică. • În ultima zi, la întâlnirea cu reprezentanții partidelor politice, atât de la guvernare cât și din opoziție, Adela Cristea va prezenta un set de concluzii privind modul de percepție a acțiunii politice în diverse orașe față de cel din capitală. Aceste concluzii vor reprezenta un document oficial NDI.

„Așadar, să fie clar că nu merg în Maroc pe banii PNȚCD, ci pe banii NDI, care suportă toate cheltuielile”, a declarat Cristea.

SIMION TODOCA

P. S. Nu vrem să mai zgândărim și noi gelozia (ex)țărănistului (țărănistei) dar trebuie să dăm știrea de ultimă oră: „madona“ Adela Cristea a fost invitată la recepția de adio a ambasadorului SUA de la București, James Rosapepe, care va avea loc pe data de 25.02, la București.

Theodor Stolojan va conduce activitatea PNL de monitorizare a Guvernului

Președintele Consiliului Național al PNL, Theodor Stolojan, va conduce activitatea de monitorizare a Guvernului de către partidul liberal, care se va încheia cu o decizie privind menținerea protocolului bilateral cu PDSR, a anunțat, miercuri, într-o conferință de presă, președintele formațiunii liberale, Valeriu Stoica.

Stoica a spus că Biroul Permanent Central al PNL va decide, săptămâna viitoare, asupra modalităților concrete în care se va face monitorizarea acțiunilor Guvernului, "proba de foc" urmând să fie proiectul de buget.

"Peste două luni, Delegația Permanentă va analiza dacă protocolul cu PNL este viabil", a adăugat liderul liberal.

Referindu-se la criticile formulate de prim-ministrul Adrian Năstase la adresa PNL pentru intenția de a monitoriza Guvernul, Valeriu Stoica a afirmat că "teama" șefului Executivului este generată de faptul că premierul dorește să ascundă opiniei publice "existența unor viruși infiltrați în activitatea desfășurată la Palatul Victoria și în sediul PDSR".

Stoica a spus că apreciază grija premierului pentru reformarea PNL și l-a asigurat pe Năstase că un semn al faptului că partidul liberal este "pe calea cea bună" este acela că președintele nu a fost ales la Congres cu unanimitate de voturi și cu "o unitate de monolit a convingerilor și simțirilor" tuturor liberalilor.

PNL a decis, la sfârșitul săptămânii trecute, printr-o rezoluție propusă de Valeriu Stoica, să monitorizeze activitatea Guvernului, urmând ca, în termen de două luni, Delegația Permanentă să decidă asupra oportunității menținerii protocolului cu PDSR.

În replică, premierul Adrian Năstase a recomandat liberalilor să-și vadă de reforma internă din partid și să nu pună sub microscop guvernarea PDSR.

În Parlament: DEZBATEREA STATUTULUI POLIȚISTULUI - ÎN REGIM DE URGENȚĂ

Conducerea Ministerului de Interne va propune, joi, Parlamentului să discute în regim de urgență Statutul Polițistului și propunerile pentru modificarea Legii privind organizarea și funcționarea Poliției Române, a declarat, într-o conferință de presă, generalul Pavel Abraham, secretar de stat în cadrul MI. Proiectul Legii de funcționare a Poliției prevede, printre altele, demilitarizarea Poliției, a Poliției de Frontieră și a Direcției Generale de Evidență Informatizată a Persoanei, care ar urma să fie trecute în subordinea administrațiilor locale, acestea contribuind inclusiv cu resurse financiare la dezvoltarea Poliției comunitare. Generalul Abraham a adăugat că, în cazul în care Parlamentul va adopta noua Lege de funcționare a Poliției, România va deveni prima țară din Estul Europei care va avea o Poliție comunitară. Inspectoratul General al Pompierilor Militari, structurile de Protecție Civilă și Direcția Generală de Evidență Informatizată a Persoanei vor fi predate Ministerului Administrației Publice, pe măsură ce se va finaliza cadrul legislativ, a mai spus secretarul de stat.

Prefectura a câștigat procesul cu C.L.M.

DEOCAMDATĂ, TERENURILE NU POT FI ATRIBUITE GRATUIT

Ieri, Tribunalul Arad s-a pronunțat în procesul prin care Prefectura a atacat în contencios administrativ o hotărâre a CLM pe care a considerat-o ilegală. Este vorba de hotărârea de atribuire gratuită a terenurilor aferente imobilelor vândute conform Legii 112/95 către actualii proprietari. Acțiunea prefecturii a fost admisă. Altfel spus, tribunalul a dat dreptate prefecturii. Deocamdată, terenurile în discuție nu pot fi atribuite gratuit.

Hotărârea nu e definitivă; ea poate fi atacată de CLM și soluționată la Curtea de Apel Timișoara.

G. K.

La Direcția Fiscală

CONTRIBUABILII SUNT PUȘI PE DRUMURI

„Direcția Fiscală a Primăriei Arad își bate joc de oameni. Și treceți-mă cu numele complet, că eu știu ce vorbesc. Dudaș Nicolae mă numesc și stau pe strada Achile din Arad"

În favoarea celor afirmate mai sus, cititorul nostru scoate două chitanțe. Prima a solicitat-o de la fisc în 17 ianuarie a.c., pentru a vedea omul cât are de plătit pentru teren. Scrie negru pe alb: 814.530 de lei. Pe data de 19 februarie s-a dus să achite impozitul. Nu mică i-a fost mirarea când de la ghișeu i s-a pus sub nas o nouă chitanță din care reiese că de fapt are de plătit... 1.018.400 de lei.

– „De când și până unde" întreabă nedumerit dl. Dudaș.

– Nu știm, întrebați inspectorul, poate a calculat greșit.

– Și unde-i inspectorul?

– La etaj.

Ajungând la etaj, contribuabilului i s-a explicat că inspectorul... este, dar nu-i timp de lucru cu publicul.

– Vino mâine!

Ieșindu-și din pepeni, dl. Dudaș, după cum singur recunoaște, a ridicat tonul, nemulțumit de faptul că, pe de o parte a fost indus în eroare cu privire la valoarea impozitului, iar pe de altă parte că este purtat pe drumuri zile în șir.

Cum se întâmplă la mai toate instituțiile, program de lucru cu publicul a avut doar bodyguardul, care a vrut să-l scoată afară. „Noroc că a sărit lumea cu gura (doar nu sunt singurul pățit) și așa m-a lăsat în pace", ne-a mărturisit dl. Dudaș, care până la urmă, pentru că nu a avut suma solicitată prin a doua chitanță, a plătit doar o parte din impozit (adică pe primul trimestru). „Însă totul raportat la 1.018.400 de lei. Întreb: dacă asta nu-i bătaie de joc, atunci ce-i."

NICOLAE OPREAN

Contrar zvonurilor

COMANDANTUL POLIȚIEI, COL. VIOREL HĂHĂIANU RĂMÂNE PE POST

Ieri, inspectorul șef al I.P.J. Arad - **col. Viorel Hăhăianu** a organizat o conferință de presă în care a prezentat concluziile bilanțului desfășurat la Inspectoratul General de Poliție. Dl. colonel a insistat în expunerea sa mai mult asupra aspectelor pozitive decât a celor negative din activitatea I.P.J. Arad. Inspectoratul arădean este fruntaș la nivel național în depistarea infracțiunilor cu autor necunoscut. Singurul sector în care activitatea polițiștilor arădeni nu a dat rezultate satisfăcătoare, e cel al furturilor de și din autoturisme.

La acest tip de infracțiuni Aradul stă, din păcate alături de Constanța, Timișoara și București. Din această cauză acest sector va fi reorganizat, a declarat dl. col. Hăhăianu. Furturile predomină în zona Centrală a Aradului și cartierele Aurel Vlaicu și Micălaca.

De asemenea, de la nivelul central se va impune o reorganizare a Serviciului de Crimă Organizată. Potrivit d-lui Hăhăianu, în Arad numărul infracțiunilor judiciare este mai scăzut decât în alte țări. „Astfel, Aradul este în topul celor mai sigure orașe din țară din punct de vedere civic", a ținut să completeze dl. col. **Iustin Stanca** (șeful de cabinet al inspectorului șef).

Conform domnului Hăhăianu activitatea Poliției arădene a fost percepută în mod pozitiv la **București.** Dânsul a adăugat: **„Nu s-a pus și nu se pune problema schimbării mele din funcție. Lucrurile care au apărut într-un cotidian arădean (Observator) sunt total neadevărate. Sunt doar presiuni și interese... Nu voi ceda! Eu am fost reconfirmat pe post de ministrul de interne și sunt... în perioada de încercare! Așteptăm reconfirmarea pe funcții a adjuncților de la „județ" și a șefului Poliției Municipiului."**

În altă ordine de idei, col. Hăhăianu a anticipat că, până la vară Poliția va deveni o structură civilă, demilitarizarea fiind iminentă.

OLIMPIU BULZAN

CORPUL EXPERȚILOR CONTABILI ȘI CONTABILILOR AUTORIZAȚI DIN ROMÂNIA - FILIALA ARAD

ANUNȚĂ

privind activitățile desfășurate în anul 2000 și execuția bugetului de venituri și cheltuieli la 31 decembrie 2000.

În ziua de 07.03.2001 ora 12,00 va avea loc Adunarea Generală a membrilor Filialei Arad a Corpului Experților Contabili și Contabililor Autorizați din România, cu următoarea ordine de zi:

1. Raportul Consiliului filialei
2. Raportul comisiei de cenzori.
3. Raportul Comisiei de disciplină privind activitatea desfășurată în anul 2000.
4. Program de activitate pe anul 2001.
5. Aprobarea bugetului de cheltuieli pe anul 2001.
6. Diverse.

DREPTUL LA REPLICĂ

Referitor la articolul „CONSILIERII JUDEȚENI ÎNCEP SĂ-ȘI CUMPERE MAȘINI STRĂINE", vă aduc la cunoștință că ziaristul Dacian Olah dă dovadă de o crasă lipsă de profesionalism, publicând un articol fără să se informeze.

Prin „târgul Aradului" se vorbește și de dânsul că și-a cumpărat un MERCEDES ultimul tip la suma de 800 miljoane lei. E normal să ne însușim astfel de informații fără a dovedi dacă sunt adevărate sau nu?

PRECIZARE

Față de cele scrise în ziarul dumneavoastră de către ziaristul Dacian Olah referitor la faptul că mi-am cumpărat un FORD MONDEO „nou-nouț" cu precizarea injustă „că am dijmuit grosolan sumele puse la dispoziția partidului", fac următoarea precizare:

Această mașină este din anul 1994 și este cumpărată cu banii societății unde lucrez respectiv ASIGURAREA POPULARĂ ROMÂNĂ unde sunt director.

Ziaristul în cauză nu s-a informat așa cum prevede deontologia profesională, înainte de a da știrea.

Ing. MARIN PĂUN

SCANDAL ÎN BAR LA CHESINȚ

Trei tineri din **Chesinț** au intrat în vederile Poliției după ce au provocat un scandal la unul din barurile din sat. **Ardelean Sorin Ioan** (20 ani), **Șimăndan Ioan** (22 ani) și **Rus Gheorghe** (20 ani) toți din **Chesinț** au „întors pe dos" barul S.C. Starom Company S.R.L. Ei au produs stricăciuni în valoare de 2 milioane de lei, pe care vor fi obligați să le achite.

Cei trei tineri „zurbagii" urmează să fie sancționați contravențional, conform legii.

B. O.

ANUNȚ

Asociația Națională Împotriva Corupției - Filiala județeană Arad, invită membrii și simpatizanții săi la Adunarea Generală în ziua de 23.02.2001, orele 16,00 în sala mică a Casei Sindicatelor.

Președinte,
V. FRENȚIU

COPIII DIN SÂNTANA – ÎN STRĂINĂTATE

După cum ne-a informat Viorel Enache, directorul Centrului de plasament din Sântana, urmează ca în acest an 20 de copii școlari să plece în străinătate. O parte dintre ei vor participa la tabere în Germania, în timp ce alții se vor întâlni cu copii de aceeași vârstă din Elveția.

Alți trei copii instituționalizați din Sântana vor beneficia de burse de studii liceale în SUA.

Aceste acțiuni fac parte dintr-un program mai amplu promovat de centrul de plasament din Sântana, în colaborare cu organizații non-guvernamentale și autorități similare din străinătate. Inițiativele de acest gen au drept scop integrarea socială a copiilor.

C. T.

De ce hoții de căldură nu sunt pedepsiți?

Așa cum am promis continuăm să prezentăm unele puncte de vedere privitoare la atât de agitata problemă a cheltuielilor cu apa și căldura. Am vrea să menționăm că aproape nu trece o zi fără ca să nu primim o scrisoare sau câteva telefoane pe această temă, lucru care ar trebui să dea de gândit Consiliului Local Municipal, în grija căruia cade găsirea soluțiilor pe care arădenii le așteaptă de atâta amar de vreme.

„Stimate domnule Dorgoșan,

Urmăresc cu mult interes articolele dumneavoastră în care tratați noul sistem de repartizare a cheltuielilor cu căldura. Punctul meu de vedere este că acesta este cel mai just. Explicația este următoarea: Înainte de a exista termoficare, oamenii se încălzeau cu lemne și cărbune. Cei ce aveau o locuință mai friguroasă, fie că era situată spre Nord, fie că avea mai mulți pereți spre în afară, fie că erau sub acoperiș sau erau deasupra pivniței, este clar că era nevoie de mai mult combustibil pentru a-și încălzi locuința, cheltuind mai mulți bani decât ceilalți. Așadar, cei ce locuiesc la et. IV sau parter se cuvine să-și plătească singuri suplimentul de consum. La timpul său, când ei au optat pentru aceste locuințe au avut unele facilități printre care și costul mai scăzut al locuinței. Vechiul sistem, nedreptățea o bună parte din locatari, aceștia fiind obligați să plătească o cotă parte din căldura celor ce aveau mai mulți elemenți, ceea ce nu mai poate continua.

Dar nu numai acesta este motivul pentru care vă scriu aceste rânduri. Doresc să ating problema locatarilor care și-au montat elemenți de calorifer în plus fără a-i declara și nu deschid ușa apartamentului spre control. În acest caz vin cu propunerea ca administrația locală, respectiv consilierii municipali să adopte o hotărâre prin care să fixeze o dată până la care cei ce și-au montat elemenți în plus în apartamente să se prezinte de bună voie la Arterm spre a-și reglementa situația. După această dată, Artermul în colaborare cu Consiliul Local să facă controale la domiciliu în prezența administratorului de bloc și să se aplice legea celor ce au încălcat-o.

Este o nesimțire să nu-ți plătești consumul și să furi banii celorlalți locatari, care sunt nevoiți să plătească din cauza unor hoți ordinari, taxe de încălzire mai mari, în care sunt incluse și părțile celor ce fură. Dacă cei ce fură benzină din conducte sau cabluri din metale neferoase de la telefoane sau CFR, precum și cei ce fură energie electrică sunt pedepsiți de ce ar trebui scutiți de pedeapsă hoții de căldură? Prin această acțiune ar câștiga Artermul și Consiliile locale, dar mai ales cetățeanul."

Olimpia Măcinic

A doua scrisoare pe care o publicăm astăzi este de fapt o contestație înaintată de Asociația pentru protecția consumatorilor secției Comerciale și Contencios Administrativ a Tribunalului Arad, contestație care rezumă unul dintre ofurile locatarilor. Deci:

Norme de consum aberante!

Subscrisa ASOCIAȚIA PENTRU PROTECȚIA CONSUMATORILOR cu sediul în Arad, str. Episcopiei, nr. 32, reprezentată de Iuliu Hajas, în calitate de președinte, formulează prin prezenta:

ACȚIUNE ÎN CONTENCIOS ADMINISTRATIV

în contradictoriu cu CONSILIUL LOCAL ARAD, Bd. Revoluției nr. 75, prin care solicităm:

1. Anularea Hotărârii nr. 373/12.12.2000 a Consiliului Local Arad.

2. Suspendarea Hotărârii nr. 373/12.12.2000 a Consiliului Local Arad, conform art. 9 din L. 29/1990, până la soluționarea fondului cauzei.

MOTIVE

Drepturile consumatorilor (abonaților) SC ARTERM SA sunt prejudiciate prin emiterea acestui act administrativ, respectiv s-a stabilit o normă de consum **de 11,85 mc./persoană/-lună apă caldă menajeră pentru abonații necontorizați.**

La calcularea acestor norme de consum, Consiliul Local Arad nu a avut în vedere și nu a respectat H.G. 348/1993, ORD. 29/N/1993 și M.L.P.A.T. și STAS 1.478/1990, respectiv nici de consumurile reale înregistrate pe aparatele de măsură montate deja, stabilindu-se o normă de consum de 11,85 mc./persoană/lună, cu peste 3 ori mai mare decât consumul real.

Ordinul 29/N/1993 stabilește norme de consum orientative pentru apă rece și caldă de 8,4 mc./persoană/lună, iar în tabelul nr. 4 al STAS 1.478/1990 se indică un consum de apă caldă menajeră de 110 litri/persoană/zi, deci 3,3 mc./persoană/lună, împreună cu apa rece conform actelor normative menționate mai sus, ajungându-se la cantitatea de 8,4 mc./persoană/lună de apă rece și caldă, în nici un caz de 11,85 mc./persoană/lună numai pentru apă caldă menajeră.

În completarea celor de mai sus, contorizarea individuală a apartamentelor relevă faptul că pe contoarele de apă caldă se înregistrează o medie de consum de 3-5 mc./persoană/lună.

Consiliul Local a emis această hotărâre în urma solicitărilor primite de la S.C. ARTERM S.A., pentru majorarea acestei norme de consum pausal, fără a ține cont de actele normative în vigoare și de realitățile din teren, obligând abonații necontorizați să plătească apă caldă menajeră în cantități aberante, nereale. Bugetul multor familii din Arad nu permite contorizarea individuală, S.C. ARTERM S.A. încercând astfel să-și ascundă ineficiența lor în spatele acestor norme aberante și obligând beneficiarii acestor servicii să plătească pentru servicii neprestate, toate acestea sub girul Consiliului Local Arad, în calitatea sa de acționar majoritar la SC ARTERM SA și care prin această hotărâre legalizează într-un fel abuzurile ARTERM-ului, care și până acum a facturat 9 până la 10 mc apă caldă/persoană/lună fără nici un temei legal.

POȘTA REDACȚIEI

PREȘEDINTE, Iuliu Hajas

Interesantă scrisoarea d-nei Olimpia Măcinic. Interesantă îndeosebi prin propunerea pe care o face Consiliului Local Municipal, propunere care merită să fie luată în seamă. Și merită pentru că deși Artermul a inițiat unele acțiuni de acest gen el a fost categoric depășit de problemă de unde și necesitatea intervenției Primăriei, respectiv a CLM-ului.

Pentru că, așa cum foarte bine subliniază cititoarea noastră, de ce furtul de căldură prin montarea ilegală de elemenți de calorifer nu ar fi pedepsit la fel de aspru precum furtul de energie electrică și cel de cabluri telefonice despre care presa a scris atâta în ultima vreme?!

Cât privește acțiunea în contencios administrativ împotriva Hotărârii 373/2000 a CLM, autorul acestor întâmpinări, dl. Iuliu Hajas nu mai are nevoie de prezentare, dânsul fiind unul dintre cei mai consecvenți luptători împotriva abuzurilor săvârșite contra asociaților de proprietari.

Față de cele scrise în întâmpinarea citată de noi ne-am mai spus nu o dată părerea, părere care este împărtășită de oricare om de bun simț, adică este pur și simplu absurd sau strigător la cer, cum vreți s-o luați, să susții că un om poate consuma aproape 12 (!) metri cubi de apă caldă și alți 10 (!) metri cubi de apă rece pe lună!

Cine poate crede așa ceva? Ei, iată, că sunt asemenea oameni, ba mai mult aceștia încearcă să și impună o astfel a anomalie demnă de Cartea Recordurilor! Dacă n-a și intrat deja!

MIRCEA DORGOȘAN

Scandal între vecini pornit din... boxă!

IGNORÂND LEGEA ȘI AMENZILE PRIMITE, O LOCATARĂ SCHIMBĂ DESTINAȚIA PIVNIȚEI

Oameni nemulțumiți de modul în care procedează vecina lor

Fără să solicite acordul vecinilor, Lenuța Gurdian, proprietara apartamentului nr. 1 din imobilul situat în Arad, str. Tribunul Buteanu nr. 5, a început în luna octombrie 2000 să modifice subsolul clădirii, în vederea amenajării unui spațiu comercial. Pentru că de vorbă bună nu a înțeles să oprească lucrările, vecinii au hotărât să o reclame la Primărie. La începutul lunii noiembrie a anului trecut, Maria Kocsis, de la apartamentul nr. 2, sesizează municipalitatea. În 16.11.2000, inspectori ai Serviciului Disciplină, Control și Urmărirea Lucrărilor în Construcții s-au deplasat la adresa respectivă. „D-na Gurdian Lenuța, domiciliată în municipiul Arad, str. Tribunul Buteanu, nr. 5, Ap. 1, a executat lucrări de modificări interioare la subsolul clădirii, respectiv a desființat parțial pereții de compartimentare și a creat un gol de ușă, fără Autorizație de construire. Conform art. 23 lit. a din Legea nr. 50/1991 - republicată, susnumita a fost sancționată cu o amendă contravențională în valoare de 15.000.000 lei, prin încheierea Procesului verbal de constatare a Contravenției nr. 444/27 noiembrie 2000"; se arată în răspunsul Primăriei către Maria Kocsis. „Cu toate că s-a dispus sistarea lucrărilor, Gurdian Lenuța nu a respectat dispoziția Primăriei. Construiește, dărâmă fundații, scoate pământ și ridică pereți pe coridoarele comune, a desființat căminul de apă. Am aflat din anumite surse că d-na Gurdian a obținut aprobări pentru A.F. cu numele de «PRINDE-I VRAJA» și pentru schimbarea boxei în unitate comercială, dar fără acordul locatarilor", spune d-na Kocsis.

SESIZARE PENALĂ LA POLIȚIE

La 5 ianuarie a.c., petenta noastră, sesizează din nou Primăria. În 11, respectiv 15 ianuarie a.c., angajații primăriei au făcut încă două controale la imobilul în cauză. „... S-a constatat că d-na Gurdian Lenuța a continuat lucrările de modificare a spațiului de la subsolul imobilului, prin reconstruirea unui perete de compartimentare din zidărie tencuită, precum și construirea unor pereți de compartimentare din rigips pe fundație continuă din beton. D-nei Gurdian Lenuța i s-a înaintat la Poliția Municipiului Arad sesizarea penală pentru continuarea lucrărilor, după dispunerea opririi acestora", scrie în cel de-al doilea răspuns trimis d-nei Kocsis de la Primărie. Răspuns primit la sfârșitul lunii ianuarie a anului în curs.

POLIȚIA O „CEARTĂ" PE PĂRĂTA...

Pentru a-i demonstra vecinei sale că greșește și încală legea, Maria Kocsis se adresează și „RECOMS"-ului, instituție de la care au fost cumpărate apartamentele din clădire, pentru a identifica „părțile comune". La 20 decembrie 2000 a primit răspunsul, în care se precizează: „Poarta de acces, casa scărilor, coridoarele deschise, instalațiile precum **și coridoarele de acces la boxele din subsol** (subl. n), sunt trecute în lucrarea de apartamentare a imobilului la rubrica ce cuprinde părțile comune." Mai mult, reclamanta a depus o plângere și la poliția municipiului Arad, în urma căreia Elena Gurdian a fost sancționată cu... „avertisment polițienesc"! Altfel spus, angajații Ministerului de Interne i-au tras o ceartă zdravănă...

GREU DE GĂSIT!

La fața locului am fi dorit să stăm de vorbă și cu d-na Gurdian, însă de trei ori încercarea noastră a fost zadarnică. Dealtfel vecinii spun că nici cu ocazia controalelor nu-i de găsit, acestea desfășurându-se în lipsa ei. Nici la telefon nu ne-a răspuns nimeni. Poate după apariția articolului...

Am întâlnit-o în schimb pe Cornelia Gherghelaș de la apartamentul 3, care ne-a spus: „Nu s-a consultat niciodată cu noi, poate ne-am fi înțeles. La cererea ei am făcut schimb de boxe, iar acum a început să ia și din coridoarele comune. A scos un camion de pământ din pivniță și o parte l-a depozitat în fața casei. Locuiesc aici de 40 de ani dar cu nici o vecină n-am avut atâtea probleme ca și cu Lenuța Gurdian. Nu-i vrem răul, dar să fie corectă!"

FLORIN TRUȚ
Foto: ONORIU FELEA

Pământul scos din pivniță „înfrumusețează" locul din fața casei...

CASA DE ASIGURĂRI DE SĂNĂTATE ESTE DATOARE CU CINCI MILIARDE MEDICILOR DE FAMILIE

Promisiunile Casei de Asigurări de Sănătate (CAS) Arad de a-și revizui atitudinea față de activitatea medicilor a stârnit discuții aprinse în lumea medicală. Profitând de Adunarea Generală pe care Asociația Medicilor de Familie din Arad (AMFA) a avut-o acum câteva zile, doctorii din asistența primară și-au conturat poziția oficială vizavi de această situație.

Astfel, AMFA recunoaște că au fost probleme în raportările unor medici de familie pe luna ianuarie, dar consideră că numărul celor bănuiți că au greșit este atât de mic încât ei pot fi asimilați în masa de normalitate și corectitudine a celorlalți. „Pe de altă parte, presupusele lor greșeli pot fi considerate interpretări eronate ale normelor de aplicare a contractului cadru, și nu încălcarea lor cu premeditare" – apreciază *dr. Nicu Nedea*, președintele AMFA.

Adunarea Generală a AMFA a analizat în detaliu situația, creând premise ca ea să devină irepetabilă. „AMFA va derula în viitor acțiuni de consiliere și verificare a raportărilor la nivelul cabinetelor individuale ale medicilor de familie, făcând astfel inutilă intervenția Serviciului de audit intern din CAS care, de altfel, nu are dreptul de a controla persoane fizice" – adaugă președintele AMFA.

Referindu-se la problema banilor, dr. Nedea spune că „domnul director (Domșa – n.r.) a făcut un gest neelegant când a ridicat primul piatra pentru că, în acest moment, CAS este datoare vândută medicilor de familie. Mai precis, nu s-au plătit regularizări pe nouă luni din anul 2000, respectiv martie-decembrie. Și cum în câteva zile se împlinește anul de așteptare, noi mai sperăm, totuși..."

Suma necesară achitării regularizărilor pe cele nouă luni se ridică la aproximativ cinci miliarde de lei, pentru cei 300 de medici de familie din județul Arad. Se pare că, CAS a dispus, la un moment dat, de această sumă, însă a ales să o folosească altfel. Amintim că medicii de specialitate au beneficiat de regularizări pe primele trei trimestre ale anului trecut, suma necesară acoperirii acestora fiind considerabil mai mare comparativ cu regularizările ce s-ar cuveni medicilor de familie.

În ceea ce privește calitatea serviciilor medicale, de care CAS condiționează efectuarea plăților către medici, AMFA consideră că „Nici unul dintre medicii CAS Arad nu au nici un argument moral și profesional de a emite judecăți de valoare asupra calității actului medical și a serviciilor medicale prestate de medicii de familie. Oriunde în lume, în sistemul de asigurări, ultimul cuvânt îl are asiguratul, care își alege medicul sau, dimpotrivă, îl reneagă atunci când nu este mulțumit."

D. DUȚU

„CASIERII COMUNE" ÎN MICĂLACA ȘI VLAICU

În scurt timp, locuitorii din cartierele Aurel Vlaicu și Micălaca vor putea să achite facturile pentru gaz, apă-canal, căldură și curent electric într-un singur loc. Aceasta pentru că Primăria va înființa în aceste zone niște „casierii comune". Spațiile există deja și urmează să fie amenajate. Se caută un loc pentru casierie și în zona centrală. Prin această măsură, Primăria încearcă eficientizarea relațiilor cu cetățenii și reducerea birocrației excesive, atât de cerută de forurile europene.

D. DUȚU

Pentru că nu sunt monede potrivite

ROMTELECOM RENUNȚĂ LA TELEFOANELE PUBLICE CU FISE

Nu de mult vă informam despre existența într-unul din cartierele Aradului a unui telefon „bucluc" de la care se putea vorbi mult și bine... gratuit! În aceeași zi angajați ai ROMTELECOMULUI au depistat aparatul și au remediat defecțiunea. În același articol se amintea despre nemulțumirea mai multor cititori de lipsa telefoanelor publice cu fise. Referitor la aspectele sesizate, ing. **Dan Cioca**, director comercial la Direcția de Telecomunicații Arad precizează: „Posturile publice multimonedă nu mai funcționează cu monezi de aproximativ doi ani, ele fiind de altfel adaptate pentru a funcționa cu cartelă. Cauza nefuncționării cu monedă constă în faptul că moneda de 500 de lei, care s-ar preta ca valoare, nu are aceleași caracteristici la ediții diferite, neputându-se astfel adapta la posturile publice existente. Moneda de 100 de lei are caracteristici fizice potrivite dar valoarea fiind prea mică, numărul monezilor folosite la o convorbire telefonică ar fi prea mare, ceea ce ar conduce în final la umplerea rapidă a postului public cu monezi și blocarea lui. Moneda de 1.000 de lei este rară și în plus are aceleași caracteristici cu moneda de 500 lei, fiind chiar mai ușoară." Referitor la amplasarea posturilor publice pe raza municipiului, directorul Cioca spune că în ultima perioadă au fost instalate aparate noi atât în zone intens circulate cât și în cartiere din Arad. Bineînțeles, în măsura în care proprietarii clădirilor au fost de acord cu instalarea lor. Acțiunea continuă și în acest an. Cu privire la posturile publice defecte, interlocutorul nostru a adăugat: „De aproximativ o lună am început acțiunea de înlocuire a telefoanelor TELKOR - culoare albastră, care aveau prevăzută posibilitatea folosirii monedei, cu telefoane SMARTPHONE - culoare portocalie. De asemenea, se fac modificări soft la toate telefoanele din rețea, ceea ce va conduce la existența unor perioade scurte în care posturile publice nu vor funcționa din cauza acestor lucrări."

FLORIN TRUȚ

De mâine # DALMAȚIENII INVADEAZĂ CINEMATOGRAFUL DACIA

filmul poate fi vizionat și de la ora 21

Începând de mâine, la cinematograful Dacia va rula filmul **„102 Dalmații"**. Producția a ajuns în Arad la aproximativ o lună după ce a fost lansată în Statele Unite ale Americii. O dovadă în plus că filiala locală a RADEF RomâniaFilm nu renunță la obiceiul de a aduce pe marile ecrane arădene „marfă proaspătă".

Filmul este o continuare a producției de acum șapte ani „101 Dalmații". Este o poveste despre putere, lăcomie și despre victoria Binelui. **„Recomandăm această peliculă tuturor categoriilor de vârstă, de la cei mici până la cei mari. Filmul poate fi urmărit de oricine mai păstrează nealterată inocența în cutele ascunse ale sufletului"** - spune **Petru Bârbosu**, directorul RomâniaFilm Arad.

Cinematograful Dacia îi așteaptă pe toți doritorii de film cu o nouă formulă de reprezentații, de la orele 9, 11, 13, 15, 17, 19 și 21. Noutatea o constituie spectacolul de la ora 21, variantă pentru care s-a optat în ideea de a oferi o paletă mai largă în timp tuturor celor care vor să participe la reprezentațiile cinematografice.

Filmul **„102 Dalmații"** ne oferă șansa de a-i revedea pe actorii **Glenn Close, Gerard Depardieu, Alice Evans** și, nu în ultimul rând, pe câțiva actori canini foarte ageri și inteligenți. Pentru a ne amuza o oră și 41 de minute alături de personajele filmului, trebuie să achităm 25.000 de lei biletul de intrare. Joi, toate spectacolele au tarife reduse (20.000 de lei).

D. DUȚU

CONTINUITATE ȘI DISCONTINUITATE ÎN REFORMA ÎNVĂȚĂMÂNTULUI

Intenționalitatea rea nu se mărturisește, cu atât mai puțin se face publică, așadar trebuie să recunoaștem că, Reforma învățământului preuniversitar a „echipei Marga" a produs totuși soluții și direcții care, deși pot fi amendate în determinația și aplicarea lor, în principiu unele din ele trebuie păstrate și cultivate. S-a considerat pe bună dreptate că învățământul din țara noastră trebuie reformat în sensul obținerii unor rezultate competitive la nivelul masei de elevi, pentru că, astăzi, performanțele nu se mai măsoară cantitativ, prin volumul de cunoștințe memorizate, ci prin capacitățile elevului de a aplica în situații noi, cunoștințele și competențele dobândite. Trebuie de asemenea să înlăturăm prejudecata că structuri de rezistență ale sistemului, precum planul de învățământ, formele, ciclurile și filierele de studiu, managementul și finanțarea educației, relația școlii cu mediul comunitar, structura anului școlar pe semestre, autonomia școlilor și liceelor, evaluarea rezultatelor etc. - nu sunt lipsite de interes.

Toate aceste idei ale Reformei învățământului românesc trebuiau să dea roade, nu puține dintre ele însă nu s-au materializat, altele s-au dovedit disfuncționale, probabil și datorită inadecvării mijloacelor de realizare cu scopul propus. Învățământul preuniversitar românesc a fost „pălmuit" de idolii săi, care, încercând să-i confere o iluzorie atotputernicie, i-au relevat în fapt propriile slăbiciuni. A rămas ca un „joc al ielelor", mai puțin perceptibil, asimilabil și aplicabil chiar pentru oamenii școlii - stufosenia halucinantă a conceptelor, complicatele „rutei individuale" ale manualelor alternative, delegarea competențelor (spălare pe mâini?!), privind cheltuielile cu întreținerea și investițiile spre Consiliile locale, unele dintre aceste consilii fiind atât de sărace, încât plâng de mila școlilor rămase la „răscruce de vânturi" și ajunse în paragină, dar compasiunea nu se poate substitui niciodată fondurilor bănești necesare pentru căldură, igienizare, reparații etc.

Puncte de vedere

Sunt și alte nedreptăți care impun refacerea sistemului de educație, îmbunătățirea condițiilor din învățământ: analfabetismul parțial și absolut amenință din toate punctele cardinale, bursele sociale de 34.000 lei lunar sunt de batjocură și se impune de urgență subvenționarea de la bugetul de stat a costului transportului pentru elevii proveniți din familii sărace, realizarea cu autobuze școlare a transportului în zone în care accesul la școală este dificil; de asemenea trebuie asigurată gratuitatea învățământului de stat, măsuri concertate pentru crearea de cabinete de informatică în școli și cabinete de asistență medicală, înființarea de cantine școlare etc.

Avem convingerea că numai înaintând pe o asemenea cale, care se construiește pe sine prin eliminarea „foilor vestede" din educație, cultivând cu grijă elementele perene și noii muguri ieșiți sfios la iveală - învățământul va urma o evoluție pozitivă, cucerindu-și tot mai pregnant importanța printr-o formă a determinării în care continuitatea și discontinuitatea - ca „diferențe" - vor rămâne în identitate ca ceva inseparabil cu ea.

Prof. ANA OCTAVIAN
Director adjunct la GRUPUL ȘCOLAR INDUSTRIAL SEBIȘ

CORUL FILARMONICII VA EXISTA CU UN DIRIJOR DIN ARAD, PENTRU ARAD

Interviu cu profesorul și dirijorul DAMIAN VULPE

– Sunteți aproape de manifestările muzicale ale Aradului. Spuneți-ne ce vă aduce, de această dată, pe scena Filarmonicii ?

– Simpatia pentru Arad a început acum 41 de ani, când am fost numit profesor la Școala pedagogică și la Institutul pedagogic de atunci. În primul meu an de învățământ am fost arădean. După aceea s-a înființat Facultatea de muzică și m-am refugiat peste Mureș, la Timișoara.

– Facultate al cărei decan ați devenit ulterior.

– Dar și alte fire m-au legat de Arad. Soția mea este arădeancă, fiică de muzicieni. De aceea am și urmărit totdeauna manifestările muzicale din Arad. Am și scris despre Liceul de muzică, despre festivalul Sabin Drăgoi. Ce-i drept n-am avut ocazia să dirijez vreuna dintre formațiile Filarmonicii decât acuma.Și asta la câțiva ani după ce corul de aici este fără dirijor, lucru dificil pentru un astfel de ansamblu. Dacă la orchestră poate lipsi un dirijor permanent, la cor el este absolut necesar.

– Din păcate corul nostru nu mai are dirijor de când maestrul Doru Șerban a trecut vămile văzduhului...

– Tocmai memoriei lui Doru Șerban îi dedic partea a doua a concertului care va avea loc luni, 26 februarie, la ora 19, în sala Palatului Cultural și va cuprinde Misa Creola de Ramirez, pe care am făcut-o cu ani în urmă.

– Premiera a făcut-o, parcă, maestrul Șerban la Arad.

– La Arad da, după ce am cântat-o noi la Timișoara. Știmele au fost de la noi, cu toate că partitura am primit-o de la un arădean, de la dl. Vidican. Știam că lucrarea a avut succes și aici.

– Cum vi-l amintiți pe dirijorul Doru Șerban?

– E bine să ne amintim de ceea ce am avut. Doru Șerban a fost un muzician de elită care și-a asumat întreaga responsabilitate pornind de la partea organizatorică (ne gândim aici și la faptul că a fost printre aceia care au pus bazele liceului de muzică), trecând prin latura didactică, la actul interpretativ realizat cu incontestabilă valoare și profunzime.

– Prin coloritul timbral și ritmic Misa lui Ariel Ramirez pare mult ieșită din tiparele consacrate, în Europa, acestui gen.

– Așa cum fiecare popor își are muzica sa și hispano-americanii și-au pus-o pe un text religios, obișnuit în slujba catolică, pe care Ramirez a văzut-o într-alt fel. Este foarte interesant pentru noi să vedem acest lucru. Prin muzică bisericească noi înțelegem un caracter mai lent, mai blând, cel mult să fie unul impozant și cam atât. În această misă sunt ritmuri foarte variate, ritmuri care se suprapun și dau un aspect inedit muzicii bisericești. Eu consider că este foarte bine că pe Dumnezeu îl lauzi nu numai cu sfințenie, smerenie dar și cu bucurie, cu exuberanță.

– Unde ar putea Filarmonica să găsească un dirijor pentru cor?

– Să știți că munca de maestru de cor este extrem de grea și, recunosc, e chiar dificil să te pui într-o asemenea postură, să te dedici acestei profesiuni. În zece ani de când predau la noua Facultate de muzică doar unul sau doi studenți ar fi fost apți pentru acest lucru. La vârsta la care a plecat Doru Șerban încă nu te gândești să-ți crești urmași în meserie. Viitorul corului Filarmonicii îl văd numai cu un maestru din Arad pentru Arad care să reclădească tot ansamblul pe modelul lui.

DANA TODOR

Metodica învățării limbii române în ciclul primar

A apărut, recent, sub egida Universității de Vest „Vasile Goldiș", ediția a II-a a lucrării **„Metodica învățării limbii române în ciclul primar"**, avându-i ca autori pe **Anton Ilica** și **Ileana Iovin**.

Cartea este structurată pe șase capitole (Modulul I - „Pregătirea activității de învățare a limbii române și învățământul primar; Modulul II - „Învățarea citirii și scrierii în ciclul de activități fundamentale"; Modulul III - „Exprimarea și receptarea mesajelor orale"; Modulul IV - „Dezvoltarea capacității de citire/lectură (citirea)"; Modulul V - „Dezvoltarea capacității de exprimare scrisă (scrierea)"; Modulul VI - „Comunicarea literară" și o bogată bibliografie cu autori și lucrări de referință în domeniu.

„O metodică explică o cale didactică, propune un comportament pentru ca efectele unui proces să fie realizate cu un efort cât mai mic. Este filosofia unor situații de învățare care are valoare numai desfășurată într-o operaționalizare concretă"....

De aceea cartea distinșilor dascăli arădeni, Anton Ilica și Ileana Iovin, se adresează în primul rând studenților de la colegiile pedagogice și cadrelor didactice, cu mai multă sau mai puțină experiență, care predau la clasele din ciclul primar.

V. F.

REFORMA ÎN ÎNVĂȚĂMÂNT CONTINUĂ

Zilele trecute, la București s-a desfășurat Colegiul Liderilor Federației Sindicatelor Libere din Învățământ, întrunire la care a participat și doamna ministru al Educației și Cercetării, Ecaterina Andronescu. În conferința de presă organizată ieri de SDI, Ștefan Balița a sintetizat problemele abordate la București.

◆ s-a verificat schița de buget care va fi înaintată celor două comisii de specialitate din Parlament, cu precizarea prof. Balița că este **„un buget care nu acoperă necesarul unui învățământ de talie europeană"**.

◆ dezacordul F.S.L.I. în ceea ce privește trecerea salarizării personalului din învățământul preuniversitar la consiliile locale, până la apariția unei legi clare referitoare la autonomia consiliilor locale.

◆ noi măsuri privind organizarea procesului de învățământ: modificarea structurii anului școlar, reducerea numărului de manuale alternative, regândirea sistemului de evaluare, revizuirea procedurii de admitere în liceu (eventual renunțarea la examenul de capacitate).

◆ necesitatea îmbunătățirii actului educațional în mediul rural, eventual prin înființarea în comune a „școlilor pilon", în care să se mărească investițiile.

Aceleași probleme au fost abordate și în conferința de presă organizată de Sindicatul Liber din Învățământ, lider Marius Göndor.

CĂTĂLINA LATU

Ajutoare pentru Grupul Școlar Sebiș

Colegiul din localitatea Faringdon, districtul Oxford, Anglia a îmbogățit materialul didactic al cabinetului de limba engleză - clasele V-VIII din cadrul Grupului Școlar din Sebiș - condus de d-na prof. Vekas M. Rodica cu un televizor color, video și combină muzicală. Cele de mai sus, au fost aduse școlii în prezența d-nei director Maria Codrean, d-nei prof. Vekas Rodica și a d-lui prof. Alb Ștefan de către dl. dr. Ioan Dalca, bun prieten cu dl. Nick Liddiard din Faringdon, care împreună cu soția sa Megan Liddiard, au adunat fonduri de la părinții elevilor din Faringdon pentru cumpărarea acestor lucruri.

Menționăm faptul că dl. Nick Liddiard a vizitat ultima dată școala în martie 2000, asistând la un program al cercului de limba engleză cuprinzând poezii ale poeților englezi din sec. XVII până în prezent și discutând amical cu elevii. A rămas impresionat de engleza frumoasă pe care o posedă elevii precum și de cunoștințele lor bogate de cultură și civilizație engleză.

S. G.

Învățământ superior de elită

FACULTATEA DE ȘTIINȚE POLITICE DIN CADRUL UNIVERSITĂȚII „VASILE GOLDIȘ" - ARAD

Puțini știu că în țările occidentale, marea majoritate a celor care lucrează în administrația locală și centrală, de la funcționarii publici din primării și din instituțiile locale până la cele centrale, în guvern, ministere și diplomație, sunt absolvenți ai renumitelor și mult solicitatelor facultăți de științe politice. Acolo se formează elitele administrației, ale conducerii și analizei politice, ale jurnalismului politic și social, ale cercetării și învățământului în domeniu.

În România acest învățământ este de dată recentă, dar cu un dinamism impresionant. Există acest tip de facultăți de câțiva ani în București, Cluj-Napoca, Iași iar de doi ani de zile la Timișoara și Arad. Așadar, Aradul se află și în acest domeniu alături de marile centre universitare din țară. Dar, totodată, Facultatea de științe politice din Arad este singura care oferă următoarele specializări autorizate: ✒ Științe politice - filosofie; ✒ Științe politice - sociologie; ✒ Științe politice și administrative; ✒ Psihologie (în curs de autorizare).

Cu excepția psihologiei, este vorba de secții cu dublă specializare, în primii doi ani studiindu-se un trunchi comun de discipline, iar din anul al treilea și cea de-a doua specializare. În acest fel, absolvenții de la Arad au posibilitatea ca, pe lângă prima specialitate să beneficieze și de facilitățile celei de-a doua specializări, adică să funcționeze și în învățământ în domeniul științelor sociale.

De remarcat este faptul că la această facultate predau, încă din anul I de studiu, profesori renumiți din centrele universitare Cluj-Napoca, Timișoara și București, precum și unii profesori străini, cum ar fi: prof. univ. dr. Boari Vasile (decanul Facultății de Științe politice din Cluj -Napoca), prof. univ. dr. Vesa Vasile (Cluj-Napoca, membru pentru comisiile de doctorat de istorie contemporană la Sorbona, Paris), prof. univ. dr. Puşcaş Vasile (București), prof. univ. dr. Radu Ioan (Cluj-Napoca, psihologie), prof. univ. dr. Biriș Ioan (Timișoara), prof. univ. dr. I. Gilbert (Brazilia) ș.a.

Facultatea dispune de un sediu propriu în Campusul universitar, dotat cu săli și laboratoare moderne, bibliotecă, linii de acces la Internet și alte facilități. La dispoziția studenților există cantină, locuri de cazare în cămin, Clubul studenților, tipografie și editură etc., adică tot ceea ce este nevoie pentru a asigura un învățământ de elită.

Centenar Justinian Marina

Întreaga Biserică Ortodoxă Română comemorează în acest an, la 22 februarie, o sută de ani de la nașterea Patriarhului JUSTINIAN MARINA, personalitate de excepție a Ortodoxiei străbune, care între anii 1948-1977, prin pricepere, jertfă personală și cu adâncă înțelepciune a condus destinele Bisericii neamului românesc.

Respectând tradiția Bisericii, de a ne cinsti după vrednicie înaintașii și urmând îndemnul Sf. Apostol Pavel de la Evrei 13, 7 - Seminarul Teologic Liceal Ortodox din Arad organizează:

Joi - 22 februarie 2001, între orele 10-12, comemorarea Centenarului nașterii Patriarhului JUSTINIAN MARINA.

Comemorarea va avea loc în biserica „Adormirea Maicii Domnului" din Arad (str. Eminescu).

CONCERT CORAL

În cadrul stagiunii camerale a cadrelor didactice din Liceul de Artă - joi, 22 februarie 2001 orele 17,00 în sala de festivități a liceului, va avea loc un concert coral.

În program lucrări de: Gasparini, Vittoria, Mozart, Verdi, Faure, Pautza, Beatles.

Seară literară la CARP

Cercul Cultural de pe lângă Casa de Ajutor Reciproc a Pensionarilor din Arad organizează vineri, 23 februarie a. c., orele 16, la Clubul CARP din Piața Avram Iancu nr. 21, o seară literară cu participarea dlui Lasca Ioan, membru CARP, membru al cenaclului de artă „Ion Andreescu" din Arad, laureat al mai multor festivale de pictură și poezie.

El va prezenta o lucrare intitulată „Balada Românului", pe un fond muzical susținut de formația corală CARP.

În vizită la Consiliul Județean Arad

DELEGAȚIE A AMBASADEI CANADEI LA BUCUREȘTI

În cursul zile de ieri, președintele Consiliului Județean Arad, Caius Parpală a avut o întrevedere cu Denis Provost, consilier Cooperare Tehnică și d-na Ligia Mărincuș coodonator Proiecte în cadrul ambasadei.

Scopul acestei întruniri a fost lansarea unui nou proiect de asistență tehnică în domeniul social, susținut și finanțat de Guvernul Canadei, cu o valoare de un milion de dolari pe o perioadă de doi ani și jumătate.

Proiectul se adresează municipiilor Arad, Timișoara și Satu Mare. În a doua fază, programul va include și un oraș din județul nostru, președintele CJA propunând localitatea Ineu.

Totodată dl. Caius Parpală împreună cu directorul pentru Relații Externe din cadrul CJA, d-na Mihaela Stănescu, au prezentat diplomatului canadian structura consiliului, relațiile acestuia cu Direcția Județeană pentru Protecția Copilului și cu ONG-urile cu profil social.

În urma acestei vizite dl. Provost a promis că va reveni în județul Arad împreună cu Ambasadorul Canadei la București, Excelența-sa, dl. Raphael Gilord.

S. AMBRUȘ

Punând în pericol sănătatea angajaților

„MODE ITALIA“ A FOST AMENDATĂ CU 15 MILIOANE

Cu gândul la profit, administratorii atelierului de producție fețe încălțăminte - S.C. MODE ITALIA din Macea neglijează atât normele de igienă sanitară cât și pe cele de protecție a angajaților. Controlul efectuat recent de către inspectorii Inspectoratului Sanitar de Stat (ISS) Arad a scos la iveală o serie de nereguli. Astfel, în unitate nu este asigurat un sistem de ventilație (natural și artificial) corespunzător, obligatoriu într-o incintă unde se lucrează cu adezivi pe bază de acetonă. Cum obligatorie este și dotarea muncitorilor cu măști de protecție.

Inspectorul **MIRCEA ȘTEFEA** de la ISS Arad consideră că halele de lucru nu sunt dimensionate corect în raport cu specificul producției.

La „MODE ITALIA“, cei 130 de angajați nu beneficiază de grupuri sanitare curate și nici de o sală adecvată pentru servirea mesei.

În aceste condiții, ISS a aplicat o amendă de 15 milioane lei, avertizând administratorii societății să-și remedieze toate deficiențele semnalate.

C. T.

Lansare de carte

BISERICI DE MIR ARĂDENE

Ieri, la librăria „Ioan Slavici“ s-a lansat volumul preotului Pavel Vesa: **„Bisericile de mir arădene între tradiție și modernitate“.** Cartea este un studiu de cercetare aprofundată a bisericilor ridicate în 232 de sate de pe Valea Mureșului și a Crișului Alb. Maestru al documentului de arhivă, așa cum îl numea etnograful, prof. dr. Ioan Godea, autorul a reușit să realizeze un volum extrem de valoros din punct de vedere istoric, care în același timp poate deveni un mic manual de teologie comparată.“

Alături de prof. Ioan Godea a fost prezent și scriitorul Vasile Dan care a concluzionat „o operă absolut necesară“ care să vorbească despre una dintre cele mai importante valori ale satelor ardelene: biserica de mir (biserica mirenilor).

M.A.

Jandarmii aplică amenzi severe

Zilele trecute, jandarmii arădeni au aplicat amenzi cetățenilor care au încălcat legea.

* **Zoica Dan Ioan** (28 ani) din **Fântânele** a acostat o patrulă de jandarmi în Piața Romană. El i-a amenințat și înjurat pe jandarmi, faptă ce l-a costat o amendă de 1 milion de lei.

* În stația de tramvai de la Podgoria, **David Vasile** (34 ani) din **Iași** a agresat un cetățean. Aflat în avansată stare de ebrietate, Vasile a încercat să ia la bătaie și patrula de jandarmi care a sosit la fața locului. Fără prea multe șanse de reușită însă... El s-a trezit cu o amendă de 1 milion de lei - pe care nu îi va fi foarte ușor să o plătească, fiind fără loc de muncă...

* Nici **Donțu Daniel Mihai** (30 ani) nu a scăpat mai ieftin după ce a iscat un scandal pe strada Voinicilor. Potrivit unor surse oficiale, dl. Donțu are un teanc de astfel de „premii“ de la Poliție și Jandarmi.

* **Tiviny Andrei** (42 ani) din **Zimand-Cuz** a provocat un scandal în stația de autobuz de la Podgoria. Pentru injuriile pe care le-a adresat cetățenilor din stație și jandarmilor, T.A. a primit o amendă de 800.000 lei.

B. O.

Romtelecom afirmă:

TELEFOANELE PUBLICE DIN VLAICU FUNCȚIONEAZĂ TOTUȘI...

Mai mulți cititori s-au prezentat la redacția ziarului nostru pentru a reclama că în zona Aurel Vlaicu nu funcționează nici un telefon public. „Am dori să știm și noi ce se întâmplă cu aceste telefoane și când o să fie repuse în funcțiune“, spunea unul dintre reclamanți.

Pentru a da un răspuns la întrebările cetățenilor, am luat legătura cu dl. **Dan Cioca** - director comercial la Direcția de Telecomunicații Arad, care ne-a spus că situația reclamată este numai aparent reală. „Suntem în curs de modificare a părții de soft a telefoanelor, de a introduce niște module de securizare care pot cauza nefuncționarea temporară a acestora. A doua explicație ar fi aceea că după introducerea cartelei există o întârziere de aproximativ cinci secunde, timp în care telefonul face o verificare a cartelei pentru ca aceasta să nu fie fraudată.“

În concluzie, telefoanele nu sunt defecte. Utilizatorul trebuie să aștepte aproximativ cinci secunde după introducerea cartelei, pentru a primi tonul și a putea efectua convorbirea.

NADIA BODRAN

În cercetare pentru:

INFRACȚIUNE ECONOMICĂ

Pușcașu Corina Mariana (47 ani) este asociat principal la **A. F. Karina.** Ea a emis o filă CEC în valoare de 33.646.966 lei, fără a avea disponibil în cont. Beneficiarul trebuia să fie **S.C. Petroconstruct S.A. Arad**. Neachitând datoria, **Pușcașu Corina Mariana** este cercetată în stare de libertate de Poliție, pentru săvârșirea infracțiunii de înșelăciune.

B. O.

Lunar de la CJA

PESTE 250 DE MILIOANE ȘCOLILOR SPECIALE DIN JUDEȚ

Consilierii județeni au votat recent preluarea de către CJA a patrimoniului unităților de învățământ special din județ: Secția de recuperare pediatrică - distrofici a Spitalului Județean Arad; Centrul Școlar Ineu, Școala Specială Șiria, Școala Specială Vărădia de Mureș, Școala Specială Petriș și Centrul Școlar pentru Nevăzători Arad.

Inițial, patrimoniul aferent acestor instituții a rămas la Inspectoratul Școlar Arad, dar în baza O.U.G. nr. 206/2000 CJA a preluat terenurile și clădirile instituțiilor mai sus menționate, încheindu-se un protocol între cele două unități.

La preluarea imobilelor s-a constatat un grad avansat de degradare necesitând reparații.

Finanțarea pentru acoperirea cheltuielilor de funcționare, întreținere și reparare a acestor imobile va fi suportată de către CJA, iar cea necesară pentru realizarea procesului educativ, de către Inspectoratul Școlar.

Iată sumele pe care Consiliul Județean va trebui să le asigure lunar și să le pună la dispoziția școlilor speciale pentru acoperirea cheltuielilor de întreținere și hrană.

• Școala Ajutătoare Arad va primi 171.200.000 lei; Centrul Școlar Nevăzători - 20.000.000 lei; Centrul Școlar Ineu - 35.000.000 lei; Școala Ajutătoare Șiria - 18.000.000 lei; Școala Ajutătoare Vărădia de Mureș - 16.000.000 lei iar Școala Ajutătoare Petriș - 16.000.000 lei.

Totalul se ridică la 276 milioane lei lunar.

SORINA AMBRUȘ

VIITORUL ÎNCEPE AZI!

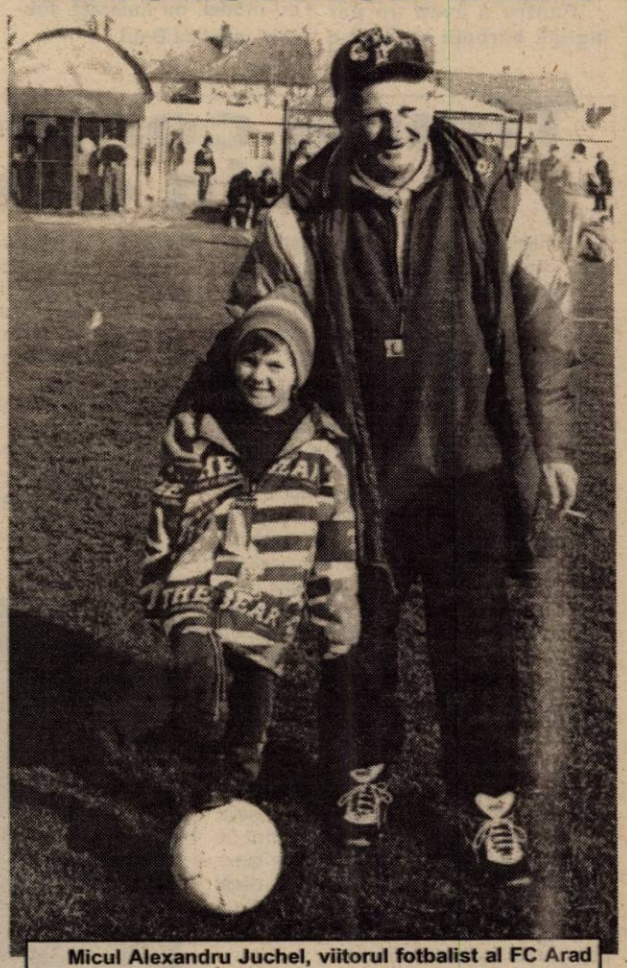

Micul Alexandru Juchel, viitorul fotbalist al FC Arad Telecom, acolo unde bunicul său Gheorghe Juchel este organizator de competiții.

Foto: VIOREL MUSCA

MANIA DE A ARĂTA TRĂZNET

Sau look – macho: un hobby cool în top

Cei 50 de ani de salopetă muncitorească de doc, de sarafane bleumarin și băscuțe cenușii, de blugi sârbești, de parfumuri bulgărești de trandafir, au trecut deja în arhiva de suflet a părinților. Adolescenții vremurilor noastre devorează reviste lucioase de modă, cutreieră magazinele de haine, fură stilul vedetelor TV. Occidentalii care vin la noi sunt fermecați de frumusețile noastre feminine. Și nu e de mirare, pentru că toți interlocutorii noștri au recunoscut că felul cum arată e în topul preocupărilor lor.

S-a dus „permanentul"

Buclelor mici și uniforme ce amintesc așa de bine de universul nostru mioritic le-a cam treeut vremea. Varianta actuală sunt buclele mari, bine definite cu ceară sau: „se poartă freze cât mai lejere, naturale, fără mult volum și finalurile subțiate", radiografiază coafeza Monica Igreț. Se preconizează și o schimbare de cromatică - părul de un roșu aprins „iese din calcul", se preferă culoarea ciocolatei sau blondul caramel. Pentru chefuri și discoteci se caută freze cât mai trăsnite și zăpăcite. Modele feminine sunt preluate din serialul Beverly Hills (în special Kelly) sau din revistele puse la dispoziție de salonul de coafură. „Clientela e pretențioasă, fetele știu ce vor, de multe ori vin cu fotografii ale vip-urilor și ne cer să le coafăm întocmai", ne spune aceeași coafeză.

FRIZURĂ "COLE" ȘI „TOT FELUL DE CIOCURI"

De pe scaunul dintr-o frizerie, Bobi - 21 de ani, ne-a spus câte ceva despre noile tendințe în frizurile bărbătești. „Se poartă părul scurt, cu breton ridicat, gen Cole din «Sunset Beach». Nu mai e la modă părul lung. Nici oxigenat. Mai e o modă - ras la ceafă și în laterale, în rest crescut."

Pentru a avea un păr îngrijit, bărbații se tund o dată la trei săptămâni - sună verdictul specialistului, coafeza Mariana. „Sunt foarte pretențioși, dau mereu indicații în timp ce-i tund. Unii vin și cu trei reviste - pentru o frizură" - adaugă Mariana.

La barbă, care mai e moda? „Tot felul de ciocuri, cu model, cu mustață subțire", explică Bobi.

Cosmetică: fără picturi pe obraji

Tratamentele cosmetice nu sunt doar apanajul femeilor din înalta clasă. „La noi vin foarte mulți tineri din clase sociale diferite, în special pentru epilat și tratamente", afirmă Manuela Șerban, cosmeticiană. La un machiaj profesionist apelează doar în situații speciale: petreceri, nunți, ședințe foto. Culoarea maro și sidefurile câștigă teren și în zona „make-up-ului", în special pentru buze, iar pentru ochi se folosește din ce în ce mai mult culoarea gri.

„Când vin la noi, clientele nu știu exact ce vor, în general ne spun cum vor fi îmbrăcate și ne lasă pe noi să decidem stilul, culoarea...". Modelul din fotografie nu mai e un standard decât poate pentru... forma sprâncenelor.

Și pentru a avea o cultură cât mai vastă în domeniu, fetele nu ratează ocazia ca în timpul unei ședințe cosmetice să ceară cât mai multe sfaturi: care sunt cremele cele mai bune pentru ten, ce culori le prind bine și alte asemenea.

Picturile pe obraz nu sunt solicitate decât în cazul concursurilor de gen, dar cine știe...

ADIDAȘI DE FIRMĂ, BLUZE AURII ȘI FĂRĂ SECOND-HAND-URI

O discuție liberă cu „slaviștii" de-a XI-a, Răzvan, bruneta T. B. și blonda H. G., ne-a confirmat ceea ce știam deja - că în privința „look"-ului elevii de la „Moise Nicoară" dictează moda. La școală, fetelor li se pare că trebuie să fie mai reținute în îmbrăcăminte, din respect și bun-simț și... „pentru că nu poți să vii la școală îmbrăcat mai bine ca profesorul".

La școală poartă haine moderne și decente - cămăși sau bluze albe, pantaloni; dar nu blugi: „eventual blugi cu un design special, așa încât fiecare fată să fie originală în felul ei." Fetele își observă hainele între ele, uneori fac și schimburi, dar mărturisesc că nu se invidiază la acest capitol. Asta în grupurile de fete cu bani, pentru că cele prost îmbrăcate se autoexclud, „se marginalizează singure de grup; e puțin snobism aici", comentează H. G.

De oferta vestimentară arădeană, nici unul dintre cei trei interlocutori nu e mulțumit. Își cumpără hainele din Timișoara, chiar din Ungaria. Termenul de comparație e Anglia, unde au văzut o prezentare mai atractivă a hainelor în magazine. Se înțelege că „nici nu ar intra în second-uri". Banii îi primesc de la părinți, dar „niciodată nu-s suficienți". T. B. își cumpără, în medie, trei bluze pe lună. Haine groase are îndeajuns pentru iarna asta - două paltoane, trei geci, sacouri. Cât timp poartă o haină nouă? „Depinde. De unele ești superîncântat când le cumperi, dar de a doua zi nici nu le mai porți."

Moda la fete e mult mai largă decât la băieți. Răzvan a schițat „look"-ul masculin predominant. „Mulți se îmbracă în negru. În rest, hip-hop, pantaloni largi - adidași de firmă. Sunt obsedați de firmă și muzica îi inspiră - house, rock alternativ (Placebo, Garbage), Jennifer Lopez (un model pentru T. B.). „Uitați-vă la videoclipul Limp Bizkit - «Rollin'» și o să vedeți cum se îmbracă toți arădenii", ne îndeamnă Răzvan.

Vara e și mai greu - fetele încep aerobicul, își vopsesc părul, se bronzează (unele și la solar artificial). Și nu neapărat pentru fustele scurte. Amândouă ne-au mărturisit că preferă fustele până la genunchi. „Fustele foarte scurte? E de prost gust, e vulgar." Dar se poartă auriul la bluze (cu doi ani în urmă - griul, anul trecut - rozul). Și bluzele pe gât - la școală cu mâneci, seara fără mâneci.

Cum le place băieților să fie îmbrăcate fetele?

Răzvan: „La școală nu e bine să fie îmbrăcate cum ne place nouă". Adică fustă scurtă, decolteu (nu mare!), coafură îngrijită, machiaj «cu cap», culori deschise. Și pantalonii mulați sunt valabili."

Pentru fete e foarte important cum sunt îmbrăcați băieții, după principiul „prima impresie contează". H. G. are o idee precisă despre ce haine îi plac la un tip - bluză mulată, geacă de piele, blugi strâmți și... fără cercel.

La școală - hip-hop, la chefuri - în costum

Daniel Farcaș și Radu Ștețcu - colegi de clasă la Liceul „Aurel Vlaicu" - purtau pantaloni aproape identici: largi, bej, cu dungă neagră pe margine. Sîndromul hip-hop face ravagii printre adolescenții noștri. Daniel are părul destul de lung, drept. Radu și Mihai (din XI B) au păr scurt, care nu le pune probleme. „Doar în discotecă ne dăm cu spumă, cu fixativ." Nici creme nu folosesc, decât soluții anti-coșuri. Altfel, la un chef (sau când vor să cucerească) își iau costumul sau „se trag la sacou". „Faci impresie", cred ei.

Și pe colegele lor din XI B, Daniela Gârba și Melania Kiss, într-adevăr le cucerește o asemenea ținută la un băiat. Și ele, la o cină cu prietenul sau la o nuntă, se îmbracă elegant - „costumaș cu cămașă sau bluziță, ori rochiță de seară."

Ca să cucerească un băiat, Daniela se îmbracă „decent, elegant, curat". Melania e mai realistă - „E bine să ai decolteu". Totuși, nu contează cum ești îmbrăcat când te îndrăgostești.

Ținută comodă, elegantă, puțin costisitoare

Fie ținută de zi, de seară sau de petrecere, pantalonii nu lipsesc din vestimentație, cel puțin nu din garderoba celor două tinere, Delia și Mirela, studente la post-liceal, cu care am stat la un pahar de vorbă. Fără prea mulți bani, doar cât primesc de la părinți, tinerele încearcă să țină pasul cu moda. **„Ne orientăm după modele impuse de casele de modă, dar ne cumpărăm din magazinele de specialitate pentru că au un preț mai rezonabil."** Alte criterii **„să ne vină bine și să fie cât mai comode cu putință".** Stilul preferat: clasic, fără prea multă extravaganță. Un mic rabat sâmbăta seara, la discotecă, unde se pretează un pantalon mai mulat sau o bluză cu un decolteu mai pronunțat. **„Îmi place să mă privească bărbații, dar să nu fie obraznici"**, ne spune Delia. Și pentru Mirela, vestimentația este o mică provocare la adresa bărbaților și **„niciodată nu ar renunța la o ținută sexy din cauza fluierăturilor de pe stradă."**

Oferta second-hand este ignorată dintr-un motiv foarte simplu: „dacă tot ne cumpărăm rar ceva, măcar să fie de calitate." Aceeași cumpătare și în privința produselor pentru machiaj: „Nu folosim neapărat de marcă, sunt și altele aproape la fel de bune. De multe ori costă mai mult «marca» decât calitatea produsului" afirmă Delia.

Regimurile alimentare nu sunt o obsesie pentru cele două interlocutoare.

Mirela nu a ținut dietă niciodată. „Nu am nevoie", dar nu ar refuza, dacă i-ar permite banii, o operație estetică „pentru mici retușuri". Delia nu pare a fi interesată de o asemenea operație, dar mai trage cu coada ochiului la cântar și când e cazul „renunț la făinoase complet până îmi revin." „Sportul" practicat: dansul de la discotecă și mersul pe jos, atât. Despre tinerii de vârsta lor: „Nu ne plac băieții îmbrăcați tot timpul în trening. Trebuie să fie îngrijiți, în special mâinile. Dar, oricum, cel mai mult contează caracterul."

O voce masculină, despre fete și nu numai

„Nu prea contează cum se îmbracă fetele, oricum nu reții în detaliu vestimentația lor. Trebuie să arate bine, așa, în general", ne spune Daniel Virăstrău, student.

Despre propriul stil: „Mă îmbrac oricum, în funcție de locul unde merg și de cum mă simt", dar niciodată nu-și cumpără hainele de la piață, doar din magazine și dacă se poate, de marcă.

Spre deosebire de fete, el acordă trei zile din săptămână sportului: marți - baschet, vineri și miercuri - fotbal.

Chiar dacă look-ul e foarte important „nu strâng niciodată bani pentru haine, când îi am îi stric pe vestimentație sau consumație."

Și, în final, fără falsă modestie, ne-a spus: „Nu am nici un model, dar nu m-ar deranja să fiu considerat eu, un posibil model."

Părerea profesorilor:

„TINERII SE ÎMBĂTRÂNESC CU MÂNA LOR"

Aceasta e părerea câtorva profesoare tinere, de la liceul „Aurel Vlaicu" din Arad. Pentru a avea o imagine cât mai completă a modului în care tinerii sunt văzuți din spatele catedrei, vă redăm afirmațiile a două dintre cadrele didactice: Iuhasz Adelina și Mateuț Mădălina:

Mădălina: „Fetele sunt mult prea exagerate: bluze și fuste foarte scurte și machiate strident."

Adelina: „O elevă de-a mea era fardată la ochi în patru culori: auriu, argintiu, negru și roz, mi-a venit să rîd."

Despre băieți:

Mădălina: „Toți se vopsesc în cap și au cercei în urechi de toate mărimile."

Concluzia însă reflectă cât de puțin contează vestimentația la notare: „Când e vorba de note, pot veni și goi, dacă știu de 10 le dau 10" (Adelina).

Profesorii tineri, în schimb, nu erau prea afectați de imaginea elevilor.

Profesorul de informatică, Adrian Valea, mărturisește: „Nu mă deranjează cum se îmbracă, mai mult culorile sunt extravagante. Oricum, nu au nici o șansă să obțină note mari dacă sunt îmbrăcate mai sexy."

Aceeași detașare o manifestă și în problema uniformelor: „Nu merită, ar fi cheltuieli prea mari pentru unii părinți și cred că s-ar dubla bătăile de stradă, între diferitele trupe din licee, s-ar recunoaște mai ușor."

Singurul, puțin frustrat că nu avea decât băieți în clasă, era prof. Doru Cornea, așa că off-urile lui erau adresate exclusiv băieților: „Toți poartă pantaloni largi, cu nenumărate buzunare și turul lăsat. Nu-mi plac deloc."

E nevoie de ore de machiaj

Ca un remediu împotriva extravaganței, profesorii susțin necesitatea unor cursuri de machiaj, în timpul orelor de dirigenție, care să înceapă de la ora 8,00. Oricum, prima oră e ora de machiaj, chiar dacă la catedră se află profesorul de matematică. Probabil, lumina de la ora 8,00 e mai bună decât cea de la orele 7,00 pentru machiaj.

Pagină realizată de
CĂTĂLINA LĂTU, MONICA ARDELEAN
Foto: ȘTEFAN MATYAȘ

TREI DECENII ÎN SLUJBA SPORTULUI ARĂDEAN

● ***Interviu cu prof. Cornel Marian, directorul Direcției Județene pentru Tineret și Sport***

Foto: V. MUSCA

– D-le Cornel Marian, peste câteva zile urmează să intrați într-o nouă etapă din viața dvs., respectiv pensionarea pentru limită de vârstă.

– Da, așa este, decizia mea de pensionare se activează cu data de 1 martie 2001, urmând ca ministerul să hotărască să mai continui activitatea pe bază de convenție, ajutând la buna derulare a activității sportive.

– De câți ani sunteți în cadrul D. J. T. S.?

– De 28 de ani sunt în conducerea acestei instituții de coordonare și conducere a sportului arădean, îndeplinind, în această perioadă, diferite funcții.

– Apropo de funcții, în cea de director, în care sunteți acum, îmi amintesc că nu ați fost pus de vreun partid politic, ci în zilele fierbinți din decembrie 1989 de conducătorii de cluburi arădeni, fiind confirmat apoi de ministerul de resort. În acești 11 ani, ați fost implicat în succesele sportului arădean. Care vi s-a părut cea mai mare performanță?

– Din această perioadă, poate faptul că sportivii arădeni au fost prezenți la toate Jocurile Olimpice și remarc faptul că am avut onoarea să fac parte din delegația României la J. O. de la Barcelona 1992, acolo unde halterofilul arădean Traian Cihărean a câștigat medalia de bronz. Apoi competițiile din cadrul cupelor europene la baschet feminin, masculin, la polo și evoluțiile reprezentativei feminine de baschet a României în Sala Sporturilor din Arad. Dar nu au fost singurele.

– Aveți amintiri și din fotbal. Sunteți, de fapt, un fost practicant al acestui sport, iar prin absolvirea IEFS-ului ați dobândit și calitatea de antrenor. Unde ați evoluat?

– Am început să joc fotbal la CFR Arad, unde primul antrenor mi-a fost regretatul Hevesi, cu care am reușit cu echipa de juniori a CFR-ului, în campionatul care se organiza în acea perioadă a anilor 1954-1956 să ocupăm locuri fruntașe, alături de juniorii Vagonului.

Din sezonul 1957-1958 am jucat la Poli Timișoara, la tineret, dar am evoluat patru meciuri și în prima echipă, alături de Curcan, Georgescu, Jenei, Igna, Mițaru, Petescu, Lereter și alții. Un alt episod a fost TEBA, care a evoluat în anii '60 în Divizia C, unde antrenor și jucător a fost marele fotbalist de la UTA, Andrei Mercea. Am predat, apoi, educația fizică în învățământ, ca profesor la fostul liceu nr. 5, la Grupul școlar industrial „Vasile Roaită" și apoi titularizat la Școala generală nr. 7 din Sânicolaul Mic, unde am funcționant un an de zile, după care am părăsit învățământul și în 1973 am venit la instituția care se numește acum Direcția Județeană pentru Tineret și Sport. De aici am fost numit, o perioadă, la clubul UTA, interimar, ca președinte, apoi antrenor.

– Cum vă amintiți astăzi, după atâția ani, de echipa de glorie a fotbalului românesc, care a fost UTA?

– Îmi aduc aminte cu mare plăcere de climatul care era acolo, de jucătorii de valoare, din care cu regret trebuie să constatăm că au dispărut destul de mulți, fie el Brosovszky, Kukla, dar și alții din generațiile mai vechi, cum a fost Nicolae Dumitrescu. UTA a fost un simbol al fotbalului în vestul țării, prin tot ce se făcea în organizare, în joc și în întreținerea bazei materiale.

– Apropo de baza materială, cele două obiective sportive ale Aradului, Sala Sporturilor „Victoria" și bazinul de înot acoperit „Deflinul" sunt printre cele mai bune din țară.

– Am fost contemporan, alături de colegul meu Eugen Budișan, la realizarea acestora și trebuie să spun că și în momentul de față sunt menținute la parametari buni de funcționare. Aceste două obiective asigurând cele mai bune condiții pentru activitatea de performanță atât pentru echipele de club, cât și pentru loturile reprezentative ale României. Dar, nu am uitat, în același timp, nici activitățile de agrement pentru cei ce doresc să facă sport de plăcere.

– Domnule Cornel Marian, în urmă cu doi ani ați fost distins de către M. T. S. cu Diploma de Excelență tocmai pentru contribuția dvs. la afirmarea sportului arădean și românesc pe plan intern și internațional.

– Am primit acea distincție onorantă și pentru faptul că am asigurat condiții deosebite de pregătire pentru sportul de performanță, ceea ce a dus la obținerea de rezultate notabile în competițiile pe plan național și internațional.

– Ați trăit, alături de sportivii arădeni, numeroase satisfacții generate de frumoase victorii. V-aș întreba acum, pentru că viața nu este colorată numai în roz, care au fost neîmplinirile dvs. pe linie de sport?

– Din păcate, au fost și neîmpliniri, una și cea mai mare o constituie imposibilitatea de a fi asigurat condiții optime desfășurării activității de atletism. Sper că măsurile luate de C. L. M. Arad să fie benefice pentru realizarea acestui deziderat.

– Să încheiem discuția într-un ton optimist. De când conduceți destinele sportului arădean, la edițiile Jocurilor Olimpice din ultimii 25 de ani, mai precis de la Montreal din 1976, de fiecare dată reprezentanții Aradului au câștigat, cel puțin, o medalie olimpică. Ce pronosticați pentru Atena 2004?

– Aradul va obține, după părerea mea, o medalie la tir, una la atletism și la haltere, dar nu este exclus ca și la tenis de masă să schimbăm locul V de la Sydney cu o medalie.

– Domnule director, vă dorim, împreună cu cititorii ziarului nostru, ani mulți, sănătate și să fiți mereu alături de sportivii arădeni.

– Vreau să mulțumesc din suflet modului în care ziarul „Adevărul" a reușit și reușește să prezinte în mod veridic sportul arădean, lucruri ce fac un mare serviciu bunei desfășurări a activităților. De aceea, din suflet, „La mulți ani!" - „Adevărul", multă sănătate și succese celor care-l realizează. De asemenea, mulțumesc conducătorilor de cluburi, colegilor din cadrul DJTS și Ministerului Tineretului și Sportului pentru sprijinul acordat în activitate.

– Și noi vă mulțumim.

ALEX. CHEBELEU

MECIURI AMICALE

F.C. UTA - CSM REȘIȚA 1-1 (1-1)

Ieri, la orele 15,00, pe o vreme pe care nici câinii nu latră, frig, vânt și rafale de ploaie, UTA și-a continuat seria meciurilor amicale din această perioadă, primind vizita reșițenilor de la CSM. La capătul unei partide, în care ambele combatante nu au reușit să convingă puținii spectatori care s-au încumetat să înfrunte ploaia (100) s-a consemnat o remiză echitabilă. Chiar dacă au ca scuză condițiile meteo, cele două echipe nu s-au ridicat la nivelul locurilor fruntașe pe care le ocupă în Seria a II-a a Diviziei B. Caracterul tehnico-tactic al partidei a fost dat de ideea fixă: „nați-o ție, dă-o mai departe."

Prima repriză, care a dus și golurile, a fost mai reușită, ambele echipe având oportunități de a înscrie. În mitanul secund, când a început rotativa schimbărilor - au dispărut ocaziile. Scorul a fost deschis de reșițeanul Lupașcu, în minutul 5, care a speculat o eroare a lui Zaha. Egalarea a survenit din penalty,(min. 39), Todea executând elegant lovitura de pedeapsă semnalizată de asistentul Ciurescu la un hent în careu. Ocazii mari au ratat Turcan, Popescu (bară) și Fabian respectiv Lupașcu, Persa și Kovacs.

Brigada de arbitri arădeană, Adrian Apătean, Nicolae Dehelean, Victor Ciurescu a condus garniturile:

UTA: Mârne - Mogoșanu, Zaha, Porumboiu, Panin - Buhuș, Turcan, Todea, Ciubăncan - Rancz, Popescu. **Au mai evoluat:** Ciba, Fabian, Cioară, Șerb, Nădăban, Barta, Clepe, Tisza. **Antrenor:** Dan Mănăilă.

CSM Reșița: Urai - Ogăraru, Căprariu, Miclea, Ciocoi - Balaj, Szekely, Oprița, Paleacu - Persa, Lupașcu. **Au mai evoluat:** Doană, Kovacs, Ianu, Bercseny. **Antrenor:** Costică Ștefănescu (eliminat în repriza secundă)

DACIAN TODUȚA

Rudi Rancz s-a mișcat bine la primul meci ca titular pentru UTA.

Foto: ȘT. MATYAȘ

Fotbal - LIGA CAMPIONILOR

Marți seara s-au disputat meciurile etapei a patra din cadrul grupelor A și B din Liga Campionilor la fotbal. În ambele grupe sunt câte trei echipe care „se bat" pentru cele două locuri calificante în „sferturile" celei mai puternice competiții intercluburi din Europa. Dar, să le luăm pe rând...

Grupa A

Pe „Old Trafford", cu trei minute înainte de final, Manchester era în „sferturi", dar un autogol stupid amână deznodământul grupei și complică lucrurile. Mai ales că austriecii de la Sturm Graz au dat marea lovitură la Atena, aruncându-i pe cei de la Panathinaikos în brațele disperării.

Rezultate

● Manchester United-Valencia 1-1

Au marcat: Cole min. 12, respectiv, Brown min. 87 (autogol)

● Panathinaikos Atena - Sturm Graz 1-2

Au marcat: Goumas min. 73, respectiv Schopp min. 25 și Haas min. 42.

Clasament

1. Manchester	4	2	2	0	6-2	8
2. Valencia	4	1	3	0	3-1	6
3. Sturm Graz	4	2	0	2	4-5	6
4. Panathinaikos	4	0	1	3	2-7	1

Etapa viitoare (7 martie): Panathinaikos-Manchester și Sturm Graz - Valencia.

Grupa B

Scaunul lui Zaccheroni s-a clătinat până în secundele de prelungiri ale partidei de pe „Parc des Princes". Se pare că milanezii s-au înfrățit cu norocul. Sâmbătă i-au egalat în prelungiri pe cei de la Bologna, iar acum pe cei de la P. S. G. Acest egal scoate, practic, din cursă formația franceză și dă ceva speranțe lui A. C. Milan. Echipa românilor Hagi și Popescu nu a rezistat în fața lui „Depor", dar în ciuda eșecului rămâne pe primul loc, cu șanse de calificare.

Rezultate

● Deportivo La Coruna-Galatasaray Istanbul 2-0

Au marcat: Victor min. 40 și Djalminha min. 73 (penalty)

● Paris Saint Germain-A. C. Milan 1-1

Au marcat: Robert min. 75, respectiv, Jose Mari min. 90

Clasament

1. Galatasaray	4	2	1	1	4-4	7
2. A. C. Milan	4	1	3	0	5-4	6
3. La Coruna	4	2	0	2	5-3	6
4. Paris S. G.	4	0	2	2	3-6	2

Etapa viitoare (7 martie): Deportivo-Paris Saint Germain și Galatasaray-A. C. Milan

Memorialul „Nicolae Dumitrescu"

Astăzi, de la ora 15,30, la Pâncota se desfășoară al doilea joc din cadrul turneului final al Memorialului „Nicolae Dumitrescu" la fotbal, ediția a III-a.

Se întâlnesc Șoimii din localitate și FC Arad Telecom. Cum în prima partidă a turneului final, Telecom a învins la scor pe West Petrom Arad, în eventualitatea unui nou succes la Pâncota, echipa pregătită de Gigi Borugă intră în posesia trofeului indiferent de rezultatul ultimei întâlniri dintre Șoimii Pâncota și West Petrom Arad (sâmbătă, ora 11,00).

D. S.

A.C.U. ASTRA - VIITORUL ORADEA 1-0 (1-0)

Pe terenul II al complexului Astra s-a disputat, ieri, meciul amical de fotbal dintre A.C.U. Astra Arad și Viitorul Oradea. Vremea nefavorabilă, frig, vânt și ploaie și-a pus amprenta pe calitatea partidei, cele două formații acuzând - în plus - și starea terenului de joc. În aceste condiții, meciul nu a avut valențe tehnice și spectaculare, iar în plus gazdele nu au aliniat cea mai bună garnitură, lotul fiind împărțit în două, cealaltă echipă deplasându-se la Timișoara pentru a întâlni Electrica; meci încheiat cu scorul de 4-0 în favoarea echipei gazdă.

La Arad, meciul a fost destul de echilibrat, Viitorul Oradea opunând o dârză rezistență. Și, dacă nu era golul lui Mărculescu - din chiar minutul 3, soarta partidei putea fi - poate - alta. Așa însă, „astralii" au învins cu 1-0 și acum așteaptă meciul de sâmbătă cu „Poli" Timișoara, pe terenul acesteia.

La fluierul arbitrului Dumitru Buică, ajutat de asistenții Gabriel Hărduț și Marius Ilea - care au condus bine partida - s-au aliniat următorii:

ASTRA: Rusu - Moceanu, A. Vizitiu, Zamă, Pocaznoi, Oros, Lăzău, Oiță, Folea, Strugariu, Mărculescu. **Au mai jucat:** Bilan, Rus, Rad, Jula, Cercel, Sălăjan, Călean.

VIITORUL: Vlădulescu - Galea, Olteanu, Jiros, Tamaș, Szalai, Kadar, Fele, Jambor, Hălmăgeanu, Jabloschi. **Au mai jucat:** Costin, Flore, Funtos, Pascu.

LEO SFÂRA

U. M. TIMIȘOARA - WEST PETROM ARAD 1-1 (0-0)

Ieri dimineața, la Timișoara, West Petrom Arad și-a continuat seria jocurilor de verificare, întâlnind Divizionara B, U.M.T. Partida s-a încheiat la egalitate, 1-1, golurile fiind marcate de Goșa pentru timișoreni, respectiv Munteanu, pentru „petroliști". West Petrom a evoluat în următoarea alcătuire: Grozav - Alb, R. George, Ardelean, Toduța, Boloș, Sârbu, Madoș, Varga, Nini, Ștefăligă. Au mai jucat: Trifoi, Lacsani, Brandais și Munteanu. Antrenorul arădean Ionuț Popa s-a declarat la sfârșitul partidei mulțumit de joc, de ritm, considerându-l un antrenament util în condițiile de frig și vânt puternic. Oricum, Ionuț Popa speră la o îmbunătățire considerabilă a jocului elevilor săi până la începerea campionatului.

D. TODUȚA

AUGSBURG INTERNATIONAL IMPORTATOR

PIESE AUTO ORIGINALE

MARCI EUROPENE SI JAPONEZE
CAMIOANE MERCEDES, MANN,IVECO,VOLVO,DAF
ARAD STR. NICOLAE BALCESCU NR.22
TEL: 057/252595, 057/214240
FAX: 057/214191
E-mail: arad@augsburg.ro

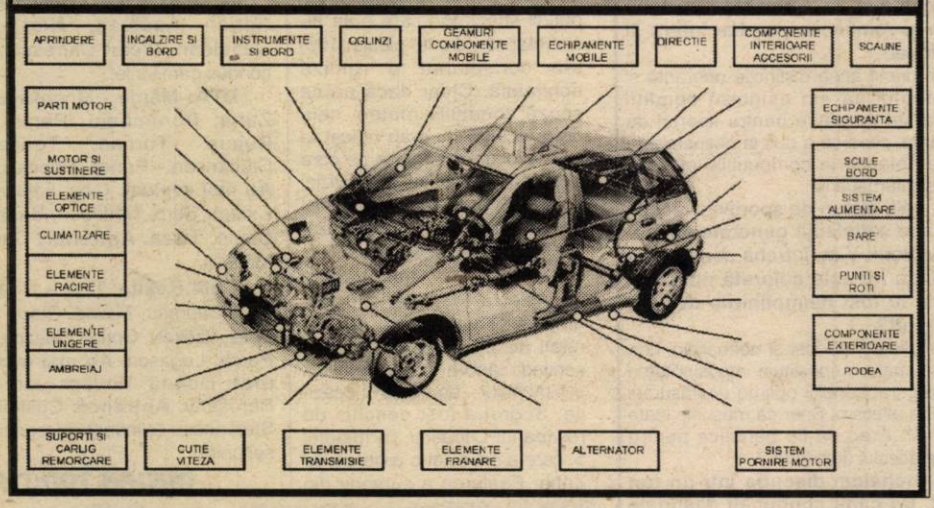

Penitenciarul Arad

organizează în data de 27.02.2001, ora 8,00, la sediul său din str. Eftimie Murgu nr. 5-7,

LICITAȚIE PUBLICĂ

fără preselecție pentru achiziționarea în anul 2001 a următoarelor produse:

- **concentrate vitamino-minerale pentru porci grași**
- **combustibil lichid pentru centrala termică**
- **pâine albă**

Caietul de sarcini și informații suplimentare se pot obține la sediul unității, între orele 8,00-15,00.

DEPUNEREA OFERTELOR se va face până în data de 26.02.2001, ora 15,00, în plic închis.

PRIMĂRIA MUNICIPIULUI ARAD

Organizează în data de 26.03.2001, ora 9,00, la sediul instituției, camera nr. 95, concurs în vederea ocupării postului vacant de referent din cadrul serviciului Administrarea domeniului public și privat.

Condiții de participare: ▼ studii medii
▼ curs de operare calculator

Concursul constă în probă eliminatorie de operare calculator, probă scrisă (pentru candidații declarați admiși la proba eliminatorie) și probă orală (pentru candidații care au obținut minimum nota 7 la proba scrisă).

Bibliografia se găsește la Serviciul resurse umane, camera 95. Dosarele de înscriere la concurs vor fi depuse la camera 95, până la data de 22.03.2001 și vor conține următoarele acte:
- cerere de participare la concurs;
- curriculum vitae;
- recomandare de la ultimul loc de muncă sau de la instituția de învățământ absolvită, pentru absolvenții care nu au mai lucrat;
- acte de studii, copie și original;
- certificat de cazier judiciar, de la Inspectoraul județean de Poliție;
- copie de pe carnetul de muncă, completat la zi;
- buletinul de identitate, copie și original;

Primar,
ing. dipl. DOREL POPA
(183424)

Există foarte multe negative, dar există și magie care înlătură existența oamenilor disperați și hăituiți de necazuri, dar există și oameni care pot fi salvați.

Sunt medic internist în Iași și vă prezint cazul meu în care sunt protagoniste două surori cărora le aduc mii de mulțumiți și care pot fi o mare șansă destinului d-voastră. Am 53 de ani și încă din 1986 sufăr de o boală necunoscută căreia nu a putut să îmi găsească cazul. Umblând din spital în spital, chiar în cabinetul unui specialist medic am auzit unele replici dacă nu mi-o fi făcut cineva ceva rău și la privirea mea uluitoare pe care am aruncat-o doctorului a continuat discuția despre vrăji. La insistența unui prieten am ajuns la Arad. Aici surorile Tamara și Valeria mi-au citit zodia mea. Important este că mi-au spus de unde îmi vine acest rău și remediul este în mâinile lor. Le mulțumesc foarte mult surorilor Valeria și Tamara și nu mă îndoiesc niciodată de existența descântecelor și vrăjilor deoarece după trei ședințe a descântecelor mă simt foarte bine și trăiesc cu o mulțumire sufletească.

APELAȚI CU MULTĂ ÎNCREDERE ȘI NU EZITAȚI
093-42.11.56; 093-99.00.82

VALERIA-TAMARA

Dezleagă cununii, scoate argintul viu, lecuiește beția și gelozia, vindecă impotența, împreunează cupluri despărțite, alungă răul, aduce pace și liniște în casele oamenilor.

Sunați la telefon: 093-421156; 093-990082 sau Micălaca, str. Mioriței, bloc 128 ap. 4, parter, ValeriaTamara.
(5914877)

Societatea Agricolă

autorizat pentru multiplicarea cartofului de sămânță

vă oferă pentru cultivare soiul Santé, categoria biologică (E), (CLA).

INFORMAȚII LA: HARGHITA 4133 SÂNMARTIN
◆ telefon 066/132105
◆ fax 066/132124
◆ mobil 094/541060
(1834434)

Direcția de Muncă și Solidaritate Socială a jud. Arad

anunță că în data de 7.03.2001, orele 10,00,

se vor vinde prin licitație publică bunurile imobile sechestrate

de la S. C. Semrom S. A. Semlac, reprezentând Ferma nr. 4, compusă din:
- **bucătărie furajeră**
- **lăptărie**
- **atelier mecanic**
- **grajduri cai etc.**

Licitația va avea loc la sediul unității debitoare.

Informații suplimentare se pot obține la sediul D. M. S. S. Arad, str. Gh. Lazăr nr. 20, cam. 218, sau la tel. 280178, int. 127 sau 131.
(1834437)

PAGINI NAȚIONALE

A început înscrierile pentru EDIȚIA 2002

Angajează AGENT PUBLICITATE
Telefon 093.374.292

BIROTICĂ

Leximis Splaiul Gen. Gh. Magheru Bl. 329B (Micalaca)
Tel./Fax: 057/270111; 270100, Arad

- Tehnică de calcul
- PC Compaq
- imprimante HP, EPSON
- Copiatoare MINOLTA
- Seifuri
- Mobilier de birou
- Mașini de numărat bancnote
- Case de marcat fiscale

S.C. CONTROLLER GROUP S.A. ARAD

(str. Patria nr.14, în incinta SC TEBA SA)

EXECUTĂ

la comandă activități de construcții :

- RENOVĂRI DE CLĂDIRI
- MODIFICĂRI DE INTERIOARE
- ZUGRĂVELI, ZIDĂRII, FAIANȚĂRI, GRESIERI

Informații suplimentare la tel. 095/ 489 380

Societate specializată în telecomunicații

Angajează: **Sales representative**

- studii medii sau superioare
- spirit de echipă
- experiență în vânzări (avantaj)
- disponibilitate de timp

CV-urile se pot trimite prin fax la nr. 213 134 sau depune personal la adresa: B-dul Revoluției 76 - Agenția de turism Zarandul - până la data de 28.02.01

ROMMAT CONSTRUCȚII

Comercializare materiale de construcții
angajează

DIRECTOR

- Studii superioare
- Cunoștințe PC
- Carnet conducere
- Experiență în domeniu

CV se depun la adresa: str. V. Moga nr. 65 - 67
Informații la tel.: 057-276333, 212732

BURSA DE COMPUTERE

LUPTAM CU PREȚURILE PENTRU DUMNEAVOASTRA

VĂ OFERĂ TOATE TIPURILE DE CONFIGURAȚII SECOND-HAND
LA CELE MAI MICI PREȚURI !!!
Sisteme 486 cu monitor color 1.598.000 lei !!!
Sistem 486 DX 4 + 100 Mhz, monitor 14" SVGA - 249 DM !!
Sisteme complete ORIGINALE COMPAQ (procesor Intel Pentium 166 MMX, 32 SDRAM, monitor color 15" digital) la un preț de numai 498 DM
Si multe alte configurații !!!
Prețurile CONTIN TVA, oferim garanție si service

2900 Arad, str. C. Brâncuși, nr. 42A, tel./fax: 057-275420

HOTĂRÂRI ALE ADUNĂRII GENERALE EXTRAORDINARE A ACȚIONARILOR DIN DATA DE 30.01.2001

1. Se aprobă suma de 96.759.195.603 lei reprezentând reevaluarea imobilizărilor corporale, grupa clădiri și construcții speciale, efectuată în conformitate cu HGR nr. 403/2000 și a Normelor privind reevaluarea imobilizărilor corporale la HGR nr. 403/2000, respectiv actualizarea valorii imobilizărilor corporale existente în patrimoniul societății la data de 31.12.1999, ca urmare a Raportului întocmit de SC EXPERT SA și a Comisiei interne a SC Sanevit SA.

2. Se aprobă înregistrarea în contabilitate a diferențelor rezultate din reevaluarea imobilizărilor corporale conform prevederilor cuprinse în HGR nr. 403/2000 și anexele sale, în valoare de 96.759.195.603 lei.

3. Se aprobă trecerea în fondul de rezervă a sumei de 96.759.195.603 lei reprezentând diferența rezultată din reevaluarea imobilizărilor corporale, după preluarea valorii cu care se majorează capitalul social.

4. Se aprobă majorarea capitalului social al SC Sanevit SA de la 25.425.510.000 lei la 41.000.000.000 lei, respectiv la 4.100.000 acțiuni nominative numerotate de la 0.000.001 la 4.100.000, în valoare nominală de 10.000 lei/acțiune, astfel: cu 5.139.850.000 lei din fondul de rezervă, respectiv cu 513.985 acțiuni nominative și cu 10.434.640.000 lei, respectiv 1.043.464 acțiuni nominative din valoarea reieșită ca urmare a actualizării valorii imobilizărilor corporale a societății de la data de 31.12.1999 pe baza HGR nr. 403/2000 și a anexelor sale.

5. Se aprobă corectarea participării SIF I Banat-Crișana la capitalul social al Sanevit SA în baza Deciziei civile nr. 1174/A din 30.11.2000 a Curții de Apel Timișoara, respectiv cu 2.276.800.000 lei, reprezentând 227.680 acțiuni nominative cu valoarea nominală de 10.000 lei/acțiune din rezervele din primele de emisiune existente la data de 31.12.2000, aceleași cu cele existente la data de 30.11.2000. Astfel participarea SIF I Banat-Crișana la capitalul social al SANEVIT SA fiind de 248.479 acțiuni.

6. Se aprobă ca diferența până la care Adunarea generală extraordinară a acționarilor a aprobat majorarea capitalului social din rezervele din primele de emisiune, respectiv de 2.863.050.000 lei, reprezentând 286.305 acțiuni nominative și cea rezultată din reevaluarea imobilizărilor corporale de 10.434.640.000 lei reprezentând 1.043.464 acțiuni nominative, adică suma totală de 13.297.690.000 lei reprezentând 1.329.769 acțiuni nominative, cu valoarea nominală de 10.000 lei fiecare să se distribuie tuturor acționarilor SC Sanevit SA existenți în Registrul acționarilor la data de referință stabilită pentru Adunarea Generală a Acționarilor extraordinară, proporțional cu cota lor de participare la capitalul social la data de referință stabilită penru acționarii care pot participa la adunarea generală privind majorarea capitalului social, respectiv data de 31.12.2000.

Față de cele prezentate mai sus rezultă că:

Se aprobă majorarea participării SIF I Banat-Crișana la capitalul social al Sanevit SA cu 227.680 acțiuni nominative cu valoarea nominală de 10.000 lei/acțiune, după care se majorează participarea fiecărui acționar la capitalul social al Sanevit SA cu 48,0048%.

Numerotarea acțiunilor urmând a se reface ca urmare a majorării capitalului social și al tranzacțiilor făcute în timp.

7. Se aprobă suma de 7.845 lei reprezentând diferența din rezervele din primele de emisiuni cu care nu se poate majora capitalul social să rămână în rezervele societății.

8. Se aprobă trecerea în fondul de rezervă a valorii de 86.324.555.603 lei reprezentând diferența rezultată ca urmare a majorării capitalului social cu o parte din valoarea ce reprezintă valoarea reevaluării imobilizărilor corporale reieșită din Raportul de reevaluare a imobilizărilor corporale întocmit în conformitate cu HGR nr. 403/2000 și a anexelor sale de către, SC EXPERT SA și Comisia internă, avizate de Comisia de Cenzori și având în vedere inclusiv Raportul cenzorului independent extern.

9. Se aprobă modificarea articolelor 4.1, alin 1 și art. 6 a Contractului și respectiv a Statutului societății corepunzător majorării și actualizării capitalului social aprobat.

10. Se aprobă în forma și cu conținutul prezentat Actul adițional la Contractul și Statutul SC Sanevit SA privind majorarea capitalului social al SC Sanevit SA și modificarea corespunzătoare a Statutului și Contractului societății.

11. Se aprobă mandatarea domnilor ing. Mircea Roman, ing. Pavel Negru și ec. Iosif Ignat pentru autentificarea și înregistrarea la Oficiul Registrului Comerțului Arad a Actului Adițional de majorare și actualizare a capitalului social și modificarea corespunzătoare a statutului și contractului de societate.

12. Se aprobă conversia obligațiilor Sanevit SA către Ministerul Finanțelor, Minsterul Sănătății, Ministerul Muncii și protecției Sociale în valoare de 7,5 mild. lei, în acțiuni normative în valoare de 10.000 lei/acțiune din Fondul de rezervă ca urmare a aplicării OUG nr. 205/2000 și se mandatează conducerea executivă pentru a face demersurile legale necesare pentru rezolvare.

Consiliul de Administrație:
Președinte,
ing. MIRCEA COSTESCU
(183438)

„SC ASIROM SA ARAD"
cu sediul în Arad, strada N. Grigorescu, nr. 1-3,

organizează în data de 16.03.2001, orele 11, la sediul menționat, licitație publică în vederea vânzării următoarelor autoturisme:

– Cielo GLE/AC, an de fabricație 1996
- Cielo GLE/AC, an de fabricație 1996
- Cielo GLE/AC, an de fabricație 1996
- Espero, an de fabricație 1998, stare foarte bună.

În vederea participării la licitație, solicitanții vor depune o garanție de 3.000.000 lei și o taxă de participare de 100.000 lei la caseria SC ASIROM SA ARAD, cu trei zile înainte de data licitației.

În caz de neadjudecare la data de 16.03.2001, se vor organiza noi licitații din 3 în 3 zile lucrătoare.

foto studio
enigma
Cea mai bună alegere!
Dacă filmul dumneavoastră procesat la noi în întregime conține 24 fotografii primiți pe loc gratuit
1 film color cu 36 exp. + 1 album

Bulevardul Revoluției 80 Tel. 057 251459 ZILNIC 8 - 20 www.fotoenigma.go.ro
Calea A. Vlaicu Bl. I-3 Tel. 057 272655 zilnic 9 - 17
Str. C. Coposu (Lacului 6) Tel. 057 231621 zilnic 9 - 17

ANIVERSĂRI

Pentru **IULIȚA și LOREDANA GRAMA** din SECACI, un sincer LA MULȚI ANI! Mihai Stoiadin, Arad. (4277)

MATRIMONIALE

CĂSĂTORII în GERMANIA pentru DOAMNE-DOMNIȘOARE serioase, drăguțe. Sunați cu încredere, telefon 279251 sau 093.207.324. (3826)

VÂNZĂRI APARTAMENTE O CAMERĂ

Vând garsonieră Bușteni, îmbunătățiri, 10.500 DM. Telefon 253364. (4010)

Vând apartament 1 cameră, îmbunătățit, zona UTA, preț 12.000 DM, negociabil. Informații telefon 093 785 353. (4002)

Vând urgent garsonieră + garaj, 6 Vînători. Telefon 221721; 223016; 095.623.771. (3819)

Vând garsonieră confort I, etaj III, Vlaicu, 7500 DM. Telefon 272432. (4240)

VÂNZĂRI APARTAMENTE DOUĂ CAMERE

Vând apartament 2 camere ultracentral, hol plus cameră hol, bucătărie, spais, pivniță, baie cu termotecă gaz, garaj, 38.000 DM. Telefon 237048. (4286)

Vând apartament 2 camere, Alfa. Telefon 057-275336. (3826)

Vând apartament 2 camere, et. I, zonă centrală, posibil privatizare. Telefon 220351; 094.801.952. (3763)

Vând apartament 2 camere, parter și garaj, Fortuna. Telefon 246147, seara. (3995)

Vând 2 camere, ultracentral, ideal cabinet, birouri, 23.000 DM. Telefon 253364. (4019)

Vând apartament 2 camere, semidecomandat, mobilat, îmbunătățit, Vlaicu, str. Hațeg. Telefon 213113; 094.584.880. (4115)

Vând apartament 2 camere, Alfa, et. II, mobilat. Telefon 282199. (4072)

Vând apartament 2 camere, zona Intim, etaj I. Telefon 093.854.987. (3729)

Vând apartament 2 camere, etaj I, centru, parchet, baie cu geam. Telefon 213113. (4115)

Vând apartament 2 camere, îmbunătățit, posibil privatizare, lângă Spitalul Județean. Telefon 230654. (4188)

Vând apartament două camere, în Vladimirescu, central, total îmbunătățit. Telefon 514195 sau 095.826.390. (4261)

Vând apartament 2 camere, etaj I, amenajat frumos, central, Coraura, 23.000 DM - 20.500 DM. Telefon 279718, 094.542.931. (4281)

Vând apartament 2 camere, parter. Micălaca 700, uși schimbate, parchet, etc., 12.500 DM. Telefon 279718, 094.542.931. (4281)

VÂNZĂRI APARTAMENTE TREI CAMERE

Vând apartament ultracentral, 3 camere, garaj. Telefon 285118, 095 581 058. (3944)

Vând apartament 3 camere, Podgoria, bun privatizare. Telefon 057-213394. (4014)

Vând, în asociație, 3 camere, 176 mp, garaj, 75.000 DM. Telefon 270856. (4019)

Vând apartament 3 camere, confort I sporit, Vlaicu, bloc nou. Telefon 213113. (4115)

Vând apartament 3 camere, zona Intim, 32.000 DM. Telefon 270293, orele 16-18. (4086)

Vând apartament central, 3 camere, et. I. Telefon 094.775.108; 213326, preț 35.000 DM, negociabil. (4144)

Vând apartament 3 camere (ne)mobilat, et. I, Maiakovski + închiriez spațiu 500 mp, central. Telefon 231052. (4145)

Vând apartament 3 camere, zona Gării, 30.000 DM. Telefon 254514. (2528)

Vând apartament 3 camere, zona Vlaicu; preț avantajos. Telefon 243047; 093.511.269. (4210)

Vând apartament 3 camere Vlaicu și 2 camere decomandate Micălaca + garaj. Telefon 286438. (4219)

VÂNZĂRI APARTAMENTE PATRU CAMERE

Vând apartament 4 camere + garaj, A. Vlaicu, bl. I1, et. 1/8. Telefon 057-273337, 095 628 725. (3913)

Vând apartament 4 camere, decomandate, confort I, plus garaj, et. VII, zona Z-uri, Vlaicu. Telefon 233329 sau 231532. (3630)

Vând apartament 4 camere + 2 camere + 2 garaje. Telefon 255752. (4189)

Vând apartament 4 camere Vlaicu, bloc Z 26, etaj 8/8, îmbunătățit, negociabil. Telefon 281479; 251438. (4255)

VÂNZĂRI CASE

Vând casă cu teren pentru construcție, în Pârneava, canalizare, apă, trifazic, telefon, satelit, materiale construcție. Telefon 093 604 578. (3726)

Vând casă mare, cu etaj, în Pârneava. Telefon 092 500 283, 092 571 335. (3726)

Vând casă vacanță, Valea Troașului, 22.000 DM. Telefon 256000; 094.928.511. (4152)

Vând casă tip vilă, în comuna Sântana, str. Oituz nr. 15. Telefon 057-462412, 093 657 577. (3679)

AVANS 0. Vând în rate casă în UNGARIA. Se asigură drept de ședere și angajare cu carte de muncă. Numai oferte serioase. Telefon 092.622.767.

Vând casă cu grădină 720 mp, str. Retezat nr. 12. Telefon 092.295.340. (3829)

Vând casă mare, curte și grădină mare, gaz. Telefon 240340. (3912)

Vând casă, vizavi Petrom Vlaicu. Telefon 275681. (3672)

Vând casă ultracentral, cu posibilități în rate. Telefon 275681. (3672)

Vând casă în Șimand, preț 5.000 DM, negociabil. Telefon 093 855 294. (3979)

Vând casă 3 camere, hol, cotețe, beci, gaz, apă, 50 ari pământ. Informații Fântânele nr. 398, marți-vineri, orele 13-20. (4029)

Vând casă, zonă centrală, 2 camere + dependințe. Informații telefon 094 772 375. (4046)

Vând urgent casă cu brutărie cu utilaje de producție, zona Bujac, str. Trotușului. Telefon 276619; 095.529.503. (4073)

Vând casă în Batania-Ungaria, 3 camere, gaz, baie, curte, grădină, preț 5.000 DM. Telefon 092.275.562. (4074)

Vând urgent casă mare-etaj, curte, grădină, zonă liniștită. Telefon 094.794.693. (4087)

Vând căsuță de vacanță în localitatea Păuliș, nr. 111/A. Informații zilnic, la domiciliu sau la număr telefon 092.928.494. (5915014)

Vând cabană 600 mp, Valea Domnească, Ghioroc. Telefon 094.775.108; 213326. (4144)

Vând casă în Măsca cu 30 arii grădină, preț 18.000 DM, negociabil. Informații Pîncota telefon 466951 sau 093.976.491, după ora 19. (5334724)

Vând casă în Grădiște, 5 camere, garaj, canalizare, 32.000 DM. Telefon 092.237.784. (4173)

Vând casă, Livada 1550 mp, schimb, variante. Telefon 243492. (4180)

Vând casă central cu spațiu comercial amenajat, diferite activități. Telefon 279390. (3815)

Vând vilă Grădiște, 75.000 dolari. Telefon 253308, orele 18-20. (3446)

Vând casă cu etaj în Ineu, încălzire centrală, apă curentă, grădină, eleganță occidentală. Telefon 093.716.189; 095.645.901. (5351319)

Vând (schimb) casă 3 camere, baie, bucătărie, cămară, garaj, anexe, grădină (750 mp) în localitatea Nădab cu apartament sau casă în Arad, preț 17.000 DM, negociabil. Telefon 095 649 985. (3955)

Vând casă cu 3 camere, 50 ari grădină, localitatea Variașul Mic nr. 11. (3924)

Vând vilă nouă, etaj + mansardă, 110.000 DM, negociabil, Micălaca. Telefon 265855. (3992)

Vând casă în roșu, în orașul Bătania (Ungaria) 3 camere, gaz, apă, grădină. Informații telefon 094 397 410. (3997)

Vând casă modestă, cu grădină mare, 2.700 mp, Gai, str. Nouă nr. 62. Telefon 253270. (4020)

Vând casă Sântana, str. Câmpului, nr. 80, 6 camere, 2 băi, gaz, telefon, canalizare, grădină mare. Telefon 462283 sau 095.611.293. (4204)

Vând casă în Sântana, str. Câmpului, nr. 82, 5 camere, 2 băi, bucătărie, încălzire centrală, canalizare, telefon, grădină mare. Telefon 462602 sau 094.478.564. (4205)

Vând casă în Gai, str. Faurilor, nr. 115, compusă din 2 apartamente, 2 grajduri, cocini și grădină 1000 mp; preț 38.000 DM. Telefon 271714. (4186)

Vând casă 3 camere, încălzire gaz calorifere, Aradul Nou, str. Bagdazar, nr. 86/A sau schimb cu apartament 1-2-3 camere. Telefon 412214. (4190)

Vând casă compusă din 2 apartamente separate, gaz, zonă liniștită, grădină cu solarii, posibilități afaceri, renovată. Telefon 094.620.023. (4012)

Vând casă în Bujac. Informații telefon 241841. (4064)

Vând casă Macea sau schimb cu apartament zonă centrală Arad. Telefon 536360. (4217)

Vând în Ineu, str. Gheorghe Doja, nr. 34, casă cu grădină. Informații localitatea Ineu, str. Republicii, nr. 130. (5352328)

Vând casă în Gai, 20.000 DM, 1100 mp. Telefon 274994. (4259)

VÂNZĂRI SPAȚII

Vând (închiriez) SPAȚIU COMERCIAL 120 mp (sală servire, magazie, grup social), demisol, semicentral. Telefon 246727; 094.700.403.

Vând (închiriez) spații comerciale (producție), toate la un loc. Telefon 092.621.961. (4067)

Vând urgent spațiu comercial sau producție, 540 mp plus apartament de serviciu 3 camere bloc, în Șiria. Telefon 094.545.778. (3842)

Vând convenabil GHERETĂ tip CPL. Telefon 092.721.469. (3890)

Vând restaurant ultracentral. Telefon 094.665.334. (3945)

Vând gheretă, Piața Alfa. Telefon 257610; 095.569.717. (3831)

Vând SPAȚIU în ȘTRAND, supercentral. Telefon 092 962 123. (4028)

(Continuare în pagina 14)

(Urmare din pagina 13)

Vând (cedez) spațiu 16 mp, pe Strandul Neptun, cu 3.000 DM și afacerea Fornetti. Telefon 093.732.507. (4065)

Vând gheretă, Piața Miorița, posibil orice activitate, 20 mp. Telefon 094.669.443. (4077)

Vând gheretă metalică amenajată parcare, 15 km de Arad (sau transportabilă), 3.200 DM negociabil. Telefon 262515. (4292)

VÂNZĂRI TERENURI

Vând TEREN INTRAVILAN 685 mp, utilități la stradă, 15 DM/mp. Telefon 092.239.242. (3854)

Vând grădină 460 mp, utilități, Dinamo, 7.800 DM. Telefon 247429. (3798)

Vând teren intravilan, scos din circuitul agricol, la centura Aradului. Telefon 095.524.859; 213113. (4115)

Vând loc casă, 2000 mp cu autorizație construcție, str. Tribunul Corcheș nr. 5 (centura Gai-Nădlac). Informații telefon 092.241.503. (3036)

Vând teren pentru casă în Gai, str. Concordiei, nr. 12, 1.500 mp și în Grădiște (Cartier Rezidențial) 1.500 mp, str. Rândunicii. Telefon 214546, 093.284.028. (4071)

VÂNZĂRI AUTO

Vând autoturism OPEL ASTRA, 1992; RENAULT LAGUNA, 1995, înmatriculate persoană fizică, stare perfectă. Telefon 092.237.792.

Vând urgent Opel Vectra Turbo Diesel 1700 cmc, an fabricație 1992, culoare vișiniu. Telefon 094.193.504. (3720)

Vând Dacia Diesel, doi ani, consum 4,8 lt, tehnic și estetic ireproșabil, linie muzicală Sony CD, alarmă, preț 6.800 DM. Telefon 094.703.748; 057-274848. (3782)

Fără roți nu poți! 20% REDUCERE la toate tipurile de ANVELOPE. Telefon 259339; 094.706.321. (1284)

Vând Fiat Regata, an 1985, Diesel sau benzină, persoană fizică, 2.100 DM negociabil, respectiv 1.600 DM negociabil. Telefon 093.198.107. (3871)

Vând Opel Vectra 1,7 TD Intercoler, an 1994, cu multiple opționale. Telefon 095.523.319. (3932)

Vând Ford Mondeo, 1995, 1,6V, înscris 1998. Telefon 272676, 253082. (4013)

Vând urgent Renault Twingo, stare excepțională, 1995, 8.000 DM. Telefon 276898, 096 700 719. (4022)

Vând Ford Escort 1,6D, 1985, preț 4.300 DM. Telefon 274965. (3993)

Vând VW Golf III, an 1997, clima, central 2xairbag, 1.600 cmc, servodirecție, 72.000 km, tehnic și optic perfect, 16.900 DM. Telefon 094 592 275. (3987)

Vând piese de schimb Citroen GSA și talon, TV 35 camionetă. Informații la telefon 469504. (3911)

Vând Audi A6, an fabricație 1996. Telefon 287662. (3835)

Vând Dacia 1310, an 1999, 15.000 km, culoare albă, stare excelentă. Telefon 274146. (4070)

Vând Golf III, 1993, 1600 cmc, persoană fizică, 10.800 DM, fix. Telefon 094.589.178. (4067)

Vând Dacia 1410, 1998, 4050 DM. Telefon 277105. (4067)

Vând Dacia 1410, 1998, 4200 DM. Telefon 094.619.656. (4067)

Vând Ford Transit 2,5 Diesel 8+1. Telefon 092.172.196. (4063)

Vând Mercedes Cobra combi, 1979, 2400 Diesel, neînmatriculat. Telefon 092.172.196. (4063)

Vând Mercedes 200 Diesel, an 1992. Telefon 092.172.196. (4063)

Vând Dacia 1300, an 1982, preț 1000 DM, negociabil. Telefon 094.928.361. (4060)

Vând ARO 244 Diesel + remorcă 1,5 tone. Telefon 095.531.772. (4053)

Vând W Golf I, D. 1600 cmc, înmatriculat. Telefon 095.531.772. (4053)

Vând Opel Astra albastru metalizat, 1993, 8.100 DM, negociabil. Telefon 275500; 092.214.435. (4107)

Vând Volkswagen Polo 1,3D.1987; Opel 1,6 D. 1988. Telefon 411245; 094.577.808. (4106)

Vând Iveco 49-10, an 1987, motor 2500 cmc-Turbo după RK, dublu spate, dubă aluminiu 24 cmc, preț 9.500 DM, negociabil. Telefon 095.825.632. (4089)

Vând plug cu țeavă pentru tractor. Telefon 095.326.276. (5352309)

Vând Dacia 1310 TX, 1988, CIV, numere noi, VT 2002, motor nou, preț 2400 DM, negociabil. Telefon 092.283.008. (4136)

Vând tractor U-650 stare perfectă, IMS 461. Telefon 095.395.267, Răpsig nr. 237. (5352324)

Vând plug de țeavă în stare bună, preț 11 milioane lei, negociabil. Telefon 095.505.122. (5351583)

Vând BMW din 1987 pe benzină. Telefon 214428. (4151)

Vând Dacia 1310L, an 1999, stare deosebită, gri metal, 10.000 km parcurși, preț 5.400 DM, negociabil. Telefon 286771. (4153)

Vând Dacia 1310, an 1992, CIV, preț 2500 DM, negociabil. Telefon 284280; 092.607.572. (4172)

Vând Opel Vectra 1,7 TD, 1995, înscris. Telefon 243492. (4177)

Vând urgent, convenabil, RENAULT MEGANE, 1996, 70.000 km la bord, full option. Telefon 257130 sau 092.663.275.

Vând camion SRD, stare bună, cu piese schimb, 1.700 DM. Telefon 093 767 827. (3485)

Vând grapă cu disc GD-3,2. Telefon 057-253834, 094 513 621. (4050)

Ocazie! Vând urgent VW Man 8136, 3,5 t, 5.870 cmc, înscris, CIV, 1986, frigorific, ușă laterală, stare bună, 15.500 DM. Telefon 092 293 850, 057-279809, seara. (4021)

Vând Dacia papuc, 1999, carosată aluminiu (schimb cu Dacia Berlină). Telefon 218042, 094 958 818. (3999)

Vând microbus VW LT 28, marfă, 90, Turbo Diesel, 8.800 DM și Dacia 1310, an 1999. Telefon 214187. (3990)

Vând Opel Vectra, an fabricație '94, dublu airbag, central, ABS, servo motor 1,6, preț negociabil 10.800 DM; Opel Astra, an fabricație +94, 4 uși, central, servo, preț negociabil 8.300 DM. Telefon 092.287.439. (4221)

Vând Opel Vectra B, an fabricație '96, motor 1,8 16 V dublu airbag, geamuri electrice, oglinzi electrice, servo ABS, trapă electrică, preț negociabil 15.800 DM. Telefon 092.287.439. (4221)

Vând Citroen Visa, motorină, an '85, motor Peugeot 5,5 litri/100 km, preț negociabil. Telefon 251682 după ora 16. (4213)

Vând Opel Ascona 1,6 D, 1985, înmatriculat, 4.300 DM negociabil. Telefon 092.643.071. (4103)

Vând microbuz Volskwagen Transporter 8+1 Diesel, 1984, persoană fizică. Telefon 092.967.638; 473844. (4118, 119)

Vând urgent Oltcit motor francez, stare funcționare, alb. Telefon 253326. (4178)

Vând tractor 650, 7.000 DM, plug, 1.000 DM; remorcă 1.000 DM negociabil. Telefon 057 - 254495, 094.764.901. (4185)

Vând remorcă Padiș 500 Salonta, stare bună, preț 7.000.000 lei, localitatea Șiclău, nr. 192, telefon 206. (4199)

Vând Audi Coupe din 1986, CIV, numere noi, verificare tehnică până în 2003, benzinar 1,7. Telefon 214546, 271717, 093.284.028. (4071)

Vând Volskwagen Polo Diesel 1,3 din 1987 și VW Polo benzină 1,1 din 1986. Telefon 214546, 271717, 093.284.028. (4071)

Vând Peugeot 605 rezonabil, înmatriculat. Informații telefon 282722. (4227)

Vând VW Vento an 1994 1,6 injecție, preț 11.300 DM. Telefon 094.258.950. (4225)

Vând tractor U 650. Telefon 095.628.669.

Vând Wartburg 353 și Trabant 601 S cu acte la zi, numere noi, negociabil. Telefon 271227. (4242)

Vând două Dacii an '84 și '77. Telefon 057 - 254059. (4248)

Vând Dacia 1310, CIV, an 1989, stare bună, 1250 DM și VW Passat an 1988, înmatriculat Germania, stare foarte bună, 1000 DM. Telefon 286856, 095.691.394. (4267)

Vând Opel Vectra 1,6 i, an fabricație 1992, benzină + instalație gaz, originală, albastru metalizat, înmatriculat persoană fizică, preț 8.000 DM negociabil. Telefon 094.583.464. (4268)

Vând Peugeot 405 Diesel, 1991, 1905 cmc, gri metalizat; Dacia 1310 alb, 1995, convenabil. Telefon 092.330.570. (4274)

Vând BMW 524 TD, fabricație 1987, numere Germania valabile decembrie 2001, 2.900 DM negociabil. Telefon 262515. (4292)

VÂNZĂRI ELECTRO

Vând CASE MARCAT FISCALE și CÂNTARE ELECTRONICE, omologate. Telefon 282829; 272727. (f. 1834264)

Vindem PENTIUM I, 133 MHz, 32 RAM, 4,3 HDD, CD ROM, placă de sunet și boxe, monitor 15 SVGA, nou. Telefon 280260, 094 552 226. (3959)

Vindem FRIGIDERE cu congelator, noi, marca LG. Telefon 280260, 094 552 226. (3959)

Vindem TELEVIZOARE COLOR LG noi, diagonala 51, preț convenabil. Telefon 280260, 094 552 226. (3959)

Vindem TELEVIZOARE COLOR diferite modele. Telefon 280260, 094 552 226. (3959)

Vindem PENTIUM III, nou, 800 MHz, 128 MC, 30 GB, placă video, 32 MB, CD-ROM 48 x, placă sunet Siemens. Telefon 280260; 094.552.226. (3959)

Vindem COMPUTER 486 Compaq complet 1.800.000 lei. Telefon 280260, 094 552 226. (3959)

Vând mașini de spălat automate cu reduceri de preț (1.800.000-3.000.000 lei), oferim garanție. Telefon 259339; 094.706.321. (2719)

Vând congelatoare, lăzi, frigidere, combine, la prețuri foarte mici (1.500.000-3.000.000 lei), se oferă garanție. Telefon 259339; 094.706.321. (2719)

Vând ASPIRATOARE modele noi, la numai 400.000 - 600.000 lei. Telefon 259339; 094.706.321. (2719)

Vând TV color stereo cu telecomandă, la prețuri între 950.000 și 3.000.000 lei, oferim garanție. Telefon 259339; 094.706.321. (2719)

Vând mașină spălat automatică; televizor color; microunde; garanție. Telefon 284604. (3864)

Vând TV color diferite mărci, prețuri de la 1.000.000 lei; garanție. Telefon 289456; 092.239.242. (3854)

Vând mașini de spălat automate; combine frigorifice; congelatoare; televizoare color; modele noi, cu garanție. Telefon 251392. (3907)

Vând televizoare color Telefunken, Nokia, Normende, teletext, telecomandă. Telefon 264004. (3906)

Vând televizoare color diferite modele, cu garanție. Telefon 219365M 093.380.028. (3921)

Vând EXPRESSO-uri CAFEA, profesionale. Telefon 092 962 123. (4028)

Vând CLIMATIZĂRI AUTO și INTERIOARE, FRIGIDERE, CONGELATOARE, VITRINE. Telefon 092.556.562. (3697)

Vând televizoare, la cele mai mici prețuri, cu garanție 6 luni. Telefon 057-287404. (4116)

Vând CALCULATOARE, monitoare, CD-romuri, plăci sunet, memorii. Telefon 229021; 246628, 096.701.305; 095.307.641. (4164)

Vindem MONITOARE IBM de 14 VGA. Telefon 280260; 094.552.226. (4175)

Vând calculatoare Pentium III - II, aparate foto profesionale, camere video digitale, telefoane celulare, casetofoane mașină. Telefon 093.180.870. (4308)

Vindem VITRINE FRIG, CAMERE FRIG, DULAPURI FRIG, garanție. Telefon 281384, orele 8-18. (3065)

Vând frigider, congelator, ladă frig, combină frig, mașină spălat automată, vitrină frig, garanție 1 an. Telefon 220926. (4032)

Vând combine muzicale 2 bucăți, noi, digitale AIWA. Telefon 279582. (2619)

Vând 2 aparate cafea pentru baruri San Marco și La Cimbali, defecte și cumpăr cuptor pizza mic 1 etaj. Informații telefon 092.241.506. (4103)

VÂNZĂRI DIVERSE

Vând scule vulcanizare și spălătorie auto, mașină echilibrat, mașină montat anvelope, presă vulcanizare. Telefon 092.621.961. (4067)

Vând POMI FRUCTIFERI diferite specii și trandafiri din Pepiniera Dorobanți, zilnic orele 8-17. Telefon 535001 sau 094.519.481, Gligor Cazan. (4135)

Vând sămânță neagră Suttgard, producția 2000, cantități mari. Telefon 094.561.137; 057-204933 int. 37. (4122)

Vând PLASĂ GARD ZINCATĂ și NEAGRĂ, toate dimensiunile; CUIE; PLASĂ RABITZ; TABLĂ DECAPATĂ 0,4 și 1 mm; TABLĂ ZINCATĂ 0,4, ȚEAVĂ PĂTRATĂ, SÂRMĂ NEAGRĂ și ZINCATĂ, COTURI, BURLANE, str. Vrabiei, nr. 4. Telefon 289997. (3062)

Vând ROLETE PLASTIC import, ROLETE LEMN și JALUZELE verticale. Telefon 059-478503. (3350)

Vând plasă sârmă zincată, Micălaca. Telefon 259892. (2179)

Vând BCA, blocuri ceramice, țiglă, uși, ferestre, PAL, placaj, PFL, bitum, carton asflatat, plăci azbociment, etc, str. Pădurii nr. 69. Telefon 211272, orele 8-17. (3480)

Vând rolete lemn, rolete plastic, jalugatere (obloane) și uși de intrare pentru apartament. Telefon 095.380.320. (3827)

Vând SRL producție în funcțiune. Informații telefon 092.299.870. (3902)

Vând purcei aproximativ 50 kg, 1.500.000 lei și porc gras peste 160 kg, preț 30.000 lei/kg. Telefon 210181 sau 094.277.421. (3923)

Vând POMI FRUCTIFERI diferite specii. Telefon 535058. (3667)

Vând căței Dog german Arlechin vaccinați deparazitați cu carnet de sănătate, vârsta 3 luni, preț 90 DM. Telefon 210181; 094.277.421. (3923)

Vând furaje licență Babolna Ungaria, Arad, str. Petru Rareș, nr. 38. Telefon 095.350.622 sau 095.632.533. (3929)

NOU! Vând BCA și ȚIGLĂ produse de MACON DEVA la prețuri fără concurență. Orice cantitate! Telefon 054 - 211807; 094.524.456. (f.1834419)

Vând BETON cu transport la domiciliu. Telefon 094.855.838. (3750)

Vând LEMNE FOC la domiciliu clientului. Telefon 214010. (3968)

Vând NISIP, BALAST, la domiciliul clientului. Telefon 214010. (3968)

Vând LEMNE FOC esență tare, la domiciliu. Teleofn 277027. (3972)

Vând LEMNE FOC esență tare, la domiciliu. Telefon 210771. (3972)

Vând NISIP și BALAST la domiciliu. Telefon 277027. (3972)

Vând urgent cățel Rottweiler, 10 luni, vaccinuri la zi, 150 DM. Telefon 254796 sau 095 314 516. (4006)

Vând garaj Romanilor, dormitor, recamier extensibil, fotolii pat, fixe, aragaz, congelator 4 sertare. Telefon 252030. (3986)

Vând sau închiriez garaj ultracentral. Telefon 287662. (3835)

Vând container USA, din tablă pentru transport. Telefon 276619; 095.529.503. (4073)

Vând GHERETĂ A.P. Calea Victoriei; Opel Astra 1,7 TDi, scuter Suzuki; VW Transporter 1,9 T.D. Telefon 279656; 266541; 222620. (4082)

Vând făn balotat, calitate bună, cantitate mare. Telefon 092.534.615. (4090)

Vând făină BL.55, cantități mari, 6400 lei/kg. Telefon 462342 sau 093.194.025. (5351588)

Vând 20 tone făn vrac 3200 lei/kg, negociabil, sat Chereluș nr.133, Victor Păcurar. Informații telefon 057-271233; 094.477.134. (4154)

Vând aparat sudură Schutzgaz. Telefon 243424, după ora 17. (4169)

Vând porți garaj, rabatabile și balustrade noi. Telefon 095.261.252 și 520678. (5334887)

Vând ouă de găină pentru incubator, rasă de carne-ouă „Rosso", din Ferma „Sam" (spre Sântoma), Arad. Telefon 280667; 242119. (2880)

Vând mobilă + colțar cu 2. fotolii plus 2 canapele cu 2 fotolii. Telefon 057 - 211804; 095.350.595. (3409)

Vindem betoniere 115lt, 250 lt, roabe, cărucioare, alte confecții metalice. Telefon 217121; 092.315.686. (3830)

Vând canapele extensibile, colțare linii elegante, opțiuni pe diferite culori, mobilier de bucătărie, Calea Victoriei nr. 60. Telefon 270800. (3637)

Vând sub orice preț de piață, BCA, țiglă și ciment. Telefon 094.561.574. (3105)

Vând vacă cu vițel, producție foarte bună de lapte, preț acceptabil. Telefon 057 - 514643 sau 057 - 279788. (3869)

Vând vitrină frigorifică 2 ml, aparat înghețată 1 brat, mobilier magazin, microbuz Ford pentru persoane 8+1, stare foarte bună, conservant înghețată, spații depozitare 140 mp, central, magazin în Vladimirescu. Telefon 095.581150, 514233. (3855)

Vând oțel beton și bitum, la preț fabrică; plasă gard; BCA; binale; cuie; vopsele, etc; str. Scărișoarei, nr. 78. Telefon 094.764.586; 095.523.249. (3527)

Vând pat etajat, copii, cu saltele 150/50 și sertare mari jos. Telefon 093 543 782. (3965)

Vând porumb boabe în cantități mari. Telefon 095.646.479. (4222)

Vând mobilier magazin (rafturi + pulturi). Telefon 274919, 092.458.114. (4206)

Vând pat copil, comodă TV, 2 fotolii. Telefon 250206. (4214)

Vând EUROBOLȚARI TERMOIZOLANȚI, cu certificat calitate 300 x 250 x 200, 6.800 lei/ buc, 1 mc-475.000 lei. Telefon 281491, 092 381 750. (3784)

Vând adeziv gresie - faianță și glet pentru pereți. Telefon 094.855.838. (3750)

Vând urgent instalație ierbicidat; aparat sudură industrială, bazine, tablă diferite, schelet șopron metalic. Telefon 095.648.821. (5352329)

Vând aparate sudură electrice CO2, Argon, ofer garanție. Telefon 094.646.928. (4250)

Vând 2 vaci cu lapte și vițel și un aparat de muls. Telefon 262232. (4245)

Vând 14 capre. Telefon 095.263.175 sau 262232. (4244)

Vând termotecă Beretta 24 kw la coș, negociabil. Telefon 095.837.131. (4243)

Vând mașină găurit trifazică industrială 5 turații, preț 2.000.000 lei. Informații telefon 271227. (4242)

Vând vacă de lapte gestantă luna IX. Informații Gai, str. Fagului, nr. 6. (4235)

PUI DE ȘIRIA! Vindem populației, în limita stocului, la Ferma din Șiria, sâmbătă, 24.02.2001, orele 8-12, PUI VII MARI DE CARNE, de peste 1,5 kg. (4253)

Vând urgent mobilă bucătărie de la „Ardelean", preț magazin 12.000.000 lei (nouă), vânzare 11.000.000 lei negociabil. Telefon 233832 orele 15-21. (4269)

Vând haine la kg, 7.000 lei/kg. Telefon 092.794.978. (4270)

Vând pomi altoiți Cuvin, nr. 210. Telefon 461064 după ora 17.

Vând orz pentru sămânță, cantități mari și ardei boia măcinată, 150 kg. Telefon 466155, Pâncota. (5334723)

Vând abricht Sântana, str. M. Eminescu, nr. 85. Telefon 463338. (5351589)

Vindem MATERIALE CONSTRUCȚII. Telefon 285879. (4287)

CUMPĂRĂRI TERENURI, IMOBILIARE

Cumpăr apartament 3-4 camere în bloc de asociație sau casă, stare bună. Telefon 213113. (4115)

Cumpăr apartament 2 camere în Vlaicu sau Micălaca, preț rezonabil. Telefon 213113. (4115)

Cumpăr teren agricol în zona Felnac, Munar, Sâmpetru German, lot minim 30 ha. Telefon 213113. (4115)

Cumpăr apartament 2 - 3 camere, în blocurile noi din centru sau Vlaicu. Telefon 213113. (4115)

Cumpăr apartament 1 cameră sau garsonieră confort I în Vlaicu, centru sau Micălaca. Telefon 213113. (4115)

Cumpăr teren la centura Aradului și șoseaua Arad - Timișoara. Telefon 213113. (4115)

Cumpăr pământ zona Șiria. Telefon 531148. (4207)

Cumpăr pământ în Pâncota și vie în Dealul Mîsca. Telefon 466155. (5334727)

CUMPĂRĂRI AUTO

Cumpăr TAF ifron, mașină de pădure cu troliu. Telefon 535058 sau 094 635 011.

Cumpăr tendoane vechi de Raba/Saviem. Telefon 095.053.430. (3645)

(Continuare în pagina 15)

(Urmare din pagina 14)

Cumpăr Saviem dubă, înmatriculată, persoane + marfă, stare foarte bună. Telefon 223004, 216570, 094.248.933. (4249)

CUMPĂRĂRI ELECTRO

Cumpăr cântar electronic fiscal, omologat, în stare bună. Telefon 057-475165, între orele 20-21. (5914122)

CUMPĂRĂRI DIVERSE

Cumpăr acțiuni: Lipomin, Astoria, Feroneria, Banat-Crișana, Arbema. Telefon 094 877 171. (4057)

Cumpăr GRÂU PANIFICAȚIE, plata pe loc. Telefon 092 887 025. (3547)

Cumpăr VACI, VIȚELE, TAURI. Telefon 092.941.123. (2567)

Cumpăr viței de la 4 săptămâni la 10 săptămâni. Telefon 095.365.663. (5351580)

Cumpăr PORCI GRAȘI, localitatea Mâsca nr. 307, preț 29.000 lei/ kg. Telefon 057-531497, 094 774 649. (4031)

Cumpăr malaxor cu spirală, capacitate 150-200 lt. Telefon 094.607.088. (4101)

Cumpăr grâu panificație, cantități mari, 4500 lei/kg. Telefon 462342 sau 093.194.025. (5351587)

Cumpăr pene și coarne cerb, str. Gh. Doja, nr. 187. Telefon 210683. (4266)

Cumpăr cărți, ziare, reviste tipărite înainte de 1944, bibliotecă. Telefon 221560. (4305)

CERERI ȘI OFERTE DE SERVICII

SOCIETATE COMERCIALĂ angajează AGENȚI COMERCIALI și OPERATOR calculator cunoștințe CIEL. Telefon 273834. (4104)

Angajez FEMEI pentru feliat pâine. Telefon 094.597.431. (4138)

Angajăm CROITORI și MAȘINIȘTI pentru mașini cusut pantofi. Telefon 092.649.753. (3952)

Angajez VÂNZĂTOARE aspect fizic plăcut, Piața Fortuna, pentru gheretă. Telefon 094 600 445. (4040)

Angajăm VÂNZĂTOARE. Telefon 218080. (4000)

SC „POWER EAGLES" SRL angajează personal pentru vândut pe piață. Interviul are loc vineri, 23.02.2001, ora 10. Informații telefon 278717. (4196)

D.G.P.D.C. Arad, organizează concurs pentru ocuparea următoarelor posturi: 2 inspectori specialitate cu studii superioare; 1 referent cu studii superioare și 1 psiholog la CP nr. 2 Arad. Relații telefon 210055, 210035 și 231475 - CP2. (4195)

ANGAJĂM persoană cunoscătoare limba maghiară, engleză sau franceză. Calea Victoriei, nr. 11. (4203)

SOCIETATE COMERCIALĂ angajează MAȘINISTE, salariu atractiv 1.000.000 - 3.000.000 lei. Telefon 094.810.192. (4220)

Angajez vânzătoare KEBAB, „BRAO CAN". Telefon 282722. (4226)

Cofetăria „ELA" angajează COFETARI, PATISERI și AJUTOARE. Telefon 284224; 095.531.762 orele 17-20. (4223)

„LA TORE" angajează confecționere încălțăminte și manual; str. Patria, nr. 14. Telefon 285366. (4218)

Agenția Teritorială a Taberelor și Turismului Școlar Arad, Bd. Revoluției, nr. 69, organizează concurs pentru ocuparea postului de CONTABIL ȘEF, joi, 15 martie 2001, ora 10. Condiții de participare: studii economice superioare, vechime în contabilitate bugetară minimum 3 ani. Dosarele se depun la sediul instituției, până în data de 02.03.2001. Telefon 253703. (4239)

„CERBUL ALBASTRU" angajează VÂNZĂTOARE domeniul textil - confecții, maximum 35 ani. Telefon 270510. (4246)

Angajăm BARMANI - BUCĂTARI. Telefon 285833 după ora 17. (4247)

Firmă în dezvoltare angajează personal serviciu relații cu publicul. Cerințe: absolvent promoția 2000, dinamic, abilități de comunicare, cunoștințe WORD, EXCEL, limbi străine (cel puțin engleza); studiile superioare filologie, birotică sau psihologie, constituie un avantaj. Informații și înscrieri la telefon 092.437.515; 057 - 233.360. (4262)

Angajez INGINERĂ în specialitatea CONSTRUCȚII CIVILE. Telefon 092.974.460. (4272)

SOCIETATE COMERCIALĂ angajează OPERATOR CALCULATOR (femeie) cu experiență. Telefon 281453. (4273)

ANGAJEZ personal până la 35 ani, salar 1.500.000 lei + comision. Telefon 283521; 093.955.806. (4282)

Angajez VÂNZĂTOR magazin alimentar, minimum 3 ani vechime. Telefon 281051. (4280)

Angajez VÂNZĂTOARE cu experiență, gheretă Piața Fortuna. Telefon 094.600.445.

Firmă confecționat pantofi, angajăm CROITORI piele și căptușeală. Telefon 256258, orele 7,30 - 15,30. (4287)

PRESTĂRI SERVICII

Repar: FRIGIDERE, CONGELATOARE; deplasare, constatare gratuită, garanție, 12 - 24 luni. Telefon 092.417.397. (4202)

„SILDOR PROD" execută ieftin, reparații frigidere, congelatoare, garanțial. Transport gratuit. Telefon 057-270622. (c)

AUTOMATIC SERVICE repară mașini spălat automate, domiciliu. Telefon 259146, 094 241 398. (3982)

CURSURI CALIFICARE, diplome internaționale: MASEUR, BUCĂTAR, BARMAN, MECANIC AUTO, OSPĂTAR. Telefon 252860. (4034)

ATENȚIE!

CONSTRUIM
- Sobe TERACOTĂ
- HORNURI
- ȘEMINEE

ASIGURĂM
- Curățat hornuri

VERIFICĂM
- Aerisire gaze

la asociațiile de locatari
Telefon 250.529 (c.34)

ȘCOALA ȘOFERI „TORNADO" face înscrieri, categoriile B.C.E, tarife deosebite, în rate, str. Coșbuc nr. 59. Telefon 250339. (3659)

MOBILĂ LA COMANDĂ
- PROIECTĂM ȘI CONFECȚIONĂM mobilier casnic și de birou din PAL melaminat, diferite nuanțe și culori, din import
- INSTALĂM cu unelte profesionale MOCHETĂ și LINOLEUM.
- ANGAJĂM TÂMPLARI cu experiență

s.c. ARCADIA s.r.l.
Tel. 235.221 sau 093.974.698 (c.33)

„BELVEDERE" prestează SERVICII de CURĂȚENIE pentru societăți, persoane fizice. Telefon 279684. (3700)

Executăm LUCRĂRI de CONSTRUCȚII de toate tipurile. Telefon 092.794.978. (4271)

DIVERSE

Ofer VALUTĂ împrumut, condiții avantajoase. Telefon 093.030.264. (2408)

Pierdut, vineri, 16 februarie două cutiuțe cu bijuterii. RECOMPENSĂ MARE. Telefon 092 344 622. (4066)

„CLAS MODEL" produce, comercializează COLȚARE, CANAPELE; prețuri avantajoase. Telefon 270700. (3486)

GRAVIDĂ? Doriți o amintire din timpul sarcinii, CMI DISCRET vă oferă ecografii cu ÎNREGISTRAREA VIDEO. Programări la telefon 561787, dimineața, luni - vineri. (2973)

SC „DESA TRANS" SRL dorește să obțină autorizație de mediu pentru activitatea de transport intern și internațional mărfuri, din Aleea Ulise, nr. 2. Contestațiile se pot depune la Inspectoratul de Protecția Muncii Arad, Bd. Dragalina, nr. 16. (4183)

SC „PRIMAGRA" SRL dorește să obțină autorizație de mediu pentru depozit pesticide din Arad, str. Calea Zimandului, nr. 3 (Sere Alfar). Contestațiile se pot depune la Agenția de Protecție a Mediului Arad, Bd. Dragalina, nr. 16. (4215)

CREDITE de la 6% pe an, până la 500 milioane lei, pentru imobile, etc., „EURO CASSA", Bd. Decebal, nr. 2-4, etaj II, ap. 211. Telefon 095.609.301. (4230)

Cabinet medical individual dr. CIORBA ECATERINA, cu sediul în Arad, Bd. Revoluției, nr. 45, dorește autorizație de mediu pentru activitate medicală. Eventualele contestații se pot depune la Agenția de Protecția Mediului, Bd. Dragalina, nr. 16. (4237)

Ofer VALUTĂ. Informații la telefon 219560. (4252)

PF NORDIKA dorește autorizație de mediu pentru reparații frigorifice. Contestațiile se pot depune la Agenția de Protecția Mediului Arad, Bd. Dragalina, nr. 16. (4254)

SA „PĂDURENI" cu sediul în Chișineu Criș, str. Înfrățirii, nr. 10, convoacă Adunarea generală pe data de 28.02.2001, ora 10. În caz de neprezentare a membrilor, se reconvoacă pe data de 7.03.2001, ora 10. (5334892)

Prințesa Magiei Albe, IOANA, dezleagă farmece, cununii; vindecă boli incurabile, argintul viu, alcolemia, impotența; împreunează căsătorii; falimentarii redevin prosperi. Apelați cu toată încrederea; seriozitate și garanție maximă. Telefon 094.336.137. (4283)

ÎNCHIRIERI

Ofer spre închiriere spațiu comercial, 26 mp, amenajat lux, Piața UTA, preț 250-380 USD/ lună. Telefon 095.619.835. (4125)

Ofer spre închiriere casă mare, ultracentral, potrivită pentru birouri, cabinete. Telefon 275681. (3672)

Închiriez (ofer) apartament 3 camere, living ultramodern, ultracentral. Telefon 275681. (3672)

Ofer spre închiriere hală producție, suprafața 400 mp. Telefon 565227, 093 778 592. (3870)

Închiriez apartament 2 camere, mobilat, în Alfa. Telefon 282199. (4072)

Ofer SPAȚIU 100 mp pe termen lung pentru activități comerciale, depozit; stradă principală, toate dotările. Telefon 284013, seara. (4010)

Închiriez spațiu, suprafață 230 mp, Vlaicu, Piața Agroalimentară, condiții deosebite, exploatare. Informații suplimentare, telefon 280537, orele 9-14. (4149)

Închiriez spațiu ultracentral. Telefon 214428. (4151)

Închiriez urgent apartament 2 camere + garaj, mobilat. Telefon 270872. (4178)

Închiriez urgent apartament 3 camere, mobilat lux, central. Telefon 253326. (4178)

Închiriez cabană în Arieșeni, 200 km de Arad, 4 km pârtie schi amenajată, 8 locuri, confort, 120 DM/zi. Telefon 093.276.878. (3471)

Închiriez (ofer) 2 mp în spațiu ultracentral, pentru casă schimb valutar. Telefon 095.531.762. (4224)

Ofer spre închiriere garsonieră zona Vlaicu. Telefon 240576. (4257)

Dau în chirie apartament mobilat, proaspăt zugrăvit, zona Piața Mihai Viteazul. Telefon 466155. (5334728)

PIERDERI

Pierdut carnet șomaj nr. 9010/4 eliberat de DMPS Arad, Filiala Sebiș, pe numele Luluța Elena. Îl declar nul. (4184)

Pierdut atestat taximetrie eliberat de Poliția Județului Arad, pe numele Bujoi Paul. Îl declar nul. (4234)

Pierdut tichet Asigurare obligatorie pentru anul 2001, eliberat de Societatea Asigurare Reasigurare ASTRA SA ARAD, pentru autoturism Dacia 1310, AR-02-TNL, pe numele Nanciu Florentin Niculae. Îl declar nul. (4232)

Pierdut abonament gratuit de călătorie, eliberat de CTP Arad, pe numele Megyeri Maria. Îl declar nul. (4251)

Pierdut autorizație de funcționare eliberată de Consiliul Arad, în data de 06.04.1995, pentru AF Dubăț Radu. O declar nulă. (4290)

SC „ABOLTEX ROM" SRL Arad, Câmpul Islaz FN, declară nulă scrisoarea emisă de BNR, cu nr. 19262/17.01.2001, din Registrul Datoriei Private Externe. (4288)

† DECESE †

Cu adâncă durere anunțăm încetarea din viață a iubitei noastre soție și mamă,
KATO FLORICA,
în vârstă de 52 ani. Înmormântarea va avea loc azi, 22 februarie 2001, ora 15, de la Capela Cimitirului Eternitatea (UTA). Familia îndurerată.

Cu adâncă durere anunțăm încetarea din viață a iubitului nostru soț, tată, fiu,
ȘOPRON VASILE,
la vârsta de 48 ani. Înmormântarea va avea loc azi, 22 februarie 2001, ora 16, la Cimitirul Eternitatea. Familiile îndoliate: ȘOPRON și BECKER.

Cu adâncă durere anunțăm încetarea din viață a iubitului nostru tată și bunic,
PUȘCAȘ TEODOR,
în vârstă de 58 ani. Înmormântarea va avea loc azi, 22 februarie 2001, ora 15, de la domiciliul din Alfa, bl. 46, sc. B, la Cimitirul Pomenirea. Familia îndurerată.

† CONDOLEANȚE †

Suntem alături de familia PÂRJOL IOAN la marea durere pricinuită de prematura dispariție a surorii, cumnatei și mătușii
CRISTIANA.
Dumnezeu să o odihnească în pace! Familiile CHEBELEU, GUERRA și VALEA.

Suntem alături de familia KATO în marea durere pricinuită de decesul
FLORICĂI KATO,
născută MĂGURAN. Familia Szatmari. (5918017)

Sincere condoleanțe și întreaga compasiune doamnei SOLOVĂSTRU ANICO la marea durere pricinuită de pierderea mamei sale. Colectivul SC ARSAT K.N." SRL. (4275)

GABI, întotdeauna vom fi alături de tine! Dumnezeu s-o ierte pe mama ta,
FLORENCE.
Familia GRAUR RADU. (4297)

Colegii de la Școala Generală 2 Arad, transmit doamnei profesoare RODICA POPOVICI, sincere condoleanțe la trecerea în eternitate a tatălui său. (4303)

Elevii clasei a V-a A de la Școala Generală 2 Arad, sunt alături de doamna dirigintă, profesoara POPOVICI RODICA în greaua încercare pricinuită de pierderea tatălui său drag. (4303)

Sincere condoleanțe familiilor COLF și POPOVICI pentru trecerea în neființă a celui ce a fost
NICOLAE COLF.
Dumnezeu să-l odihnească în pace! Familia Avrămuțiu. (4327)

Conducerea Societății Comerciale ZAHĂR SA Arad și foștii colegi de muncă sunt alături de familiile COLF și POPOVICI greu încercare de trecerea fulgerătoare în eternitate a celui ce a fost
COLF NICOLAE,
un deosebit și foarte prețuit coleg. Sincere condoleanțe! (4334)

Ne luăm un ultim rămas bun de la cel ce a fost socrul și cuscrul nostru,
PUȘCAȘ TEODOR.
Dumnezeu să-l odihnească în pace! Familia DEHELEAN. (4347)

† COMEMORĂRI †

Sâmbătă, 24 februarie 2001, se împlinesc 40 de zile de când

profesor
DECIS CAROL
ne-a părăsit pentru totdeauna. Comemorarea sâmbătă, 24 februarie 2001, ora 11, la Catedrala Ortodoxă. Familia îndoliată. (4316)

Rugăciunile noastre să fie călăuză sufletului verișoarei
MIHAI ZOIȚA,
la un an de la deces. Familiile Străuț și Cuedan. (3809)

Îndurerată și tristă va rămâne pentru noi ziua de 22.02., când a plecat spre veșnicie cel ce a fost soț, tată, socru și bunic iubitor
CLIVEȚ DAVID.
„Nici lacrimi nici durere/ Nimic nu e de-ajuns/Să schimbe-n mângâiere/ Al morții tale trist apus". Îndurerata familie. (3900)

Pioasă aducere aminte la 4 ani de la trecerea în neființă a celui care a fost soț, tată și bunic
GRUI IOAN.
Dumnezeu să-l ierte și să-l odihnească în pace! (4030)

Azi, 22.02.2001, se împlinesc 12 ani de când
ing. GHEORGHE ANCIU
a fost răpit de moarte, din sânul familiei. Dumnezeu să-l odihnească în pace! Familia. (4003)

Aducem aminte tuturor celor care l-au cunoscut pe bunul și iubitul nostru
prof.
STOIA PAVEL,
un om deosebit, că se împlinesc 3 ani de când a trecut în veșnicie. Vei rămâne pentru totdeauna în sufletele noastre, pentru blândețea, bunătatea și dragostea ta. Slujba de pomenire va avea loc sâmbătă, 24 februarie, la ora 13, la Catedrala Ortodoxă Nouă (Podgoria). Familia îndurerată. (4192)

Cu adâncă durere în suflet, anunțăm împlinirea a 5 ani de la despărțirea de scumpul nostru soț, tată, fiu și frate
SERAC IOAN.
Odihnească-se în pace! Familia SERAC. (4142)

Azi când se împlinește un an de la trecerea în eternitate, în loc să-ți spunem „La mulți ani" pentru cei 60 de ani pe care i-ai fi împlinit, îți spunem Dumnezeu să te odihnească în pace, tu cea care ai fost buna noastră soție, mamă și bunică
MIHAI ZOIȚA.
Vei rămâne veșnic în amintirea noastră. Parastasul va avea loc duminică, 25.02.2001, la Biserica Ortodoxă LIVADA. Familia îndurerată.

Se împlinește 1 an, respectiv 3 ani de la trecerea în neființă a celor care au fost
ȘTEFAN BĂRBOSU și ECATERINA BĂRBOSU,
părinți și bunici inegalabili. Dumnezeu să-i odihnească! Comemorarea va avea loc la Cimitirul Ortodox din Ghioroc, în 24 februarie, ora 11. Familiile Bărbosu, Stegărița și Paulesc din America. (4258)

Anunțăm cu durere în suflet că au trecut 3 ani de când a plecat dintre noi, cea care a fost
DOCA BIZĂU,
din Pecica. Slujba de pomenire sâmbătă, 24 februarie 2001. Nu te vom uita niciodată. Familia. (4335)

● PRODUCE ȘI MONTEAZĂ UȘI ȘI FERESTRE DIN PVC ARMAT CU PROFILE TROCAL GERMANIA
● PRODUCE ȘI VINDE GEAM TERMOPAN
LUCRU NEMȚESC

SATLINE

SALON DE EXPOZIȚIE:
ARAD, PIAȚA MIHAI VITEAZUL
BL. M 7, PARTER
TEL./FAX. 057/25 14 61; 094 50 72 11

Folosind adeziv si glet KNAUF
Testați calitatea germana
a produselor oferite de noi .
În plus primiți GRATIS :
-un creion de tâmplarie
la fiecare sac cumpărat
-un metru de tâmplarie
la trei saci cumpărați
- o ruletă de 5 m
la cinci saci cumpărati
ATENȚIE LA FURNIKON! - o gletieră
la zece saci cumpărați
-doi saci de adeziv sau glet
la douăzeci de saci cumpărați

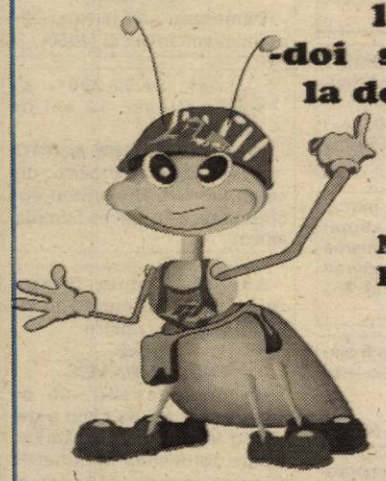

DEPOZITUL OBOR TEL:250243
DEPOZITUL ARADUL NOU TEL:288009

MATERIALE DE CONSTRUCȚII
LA INDEMÂNA ORICUI!

GI MOTOR

ACȚIUNEA NR.1

Direcția Generală a Finanțelor Publice și Controlului Financiar de Stat a județului Arad

organizează **LICITAȚIE PUBLICĂ** pentru vânzare în condițiile Ordonanței Guvernului nr. 128/1998 **a trei bucăți autovehicule neînmatriculabile, marca MITSUBISHI LANCER - autoturism, MERCEDES 207 D - camionetă, FIAT DUCATO - autoutilitară.**

Prețul de pornire a licitației conform raportului de expertiză tehnică este:
- autoturism MITSUBISHI LANCER 12.800.000 lei
- camionetă MERCEDES 207 D 15.000.000 lei
- autoutilitara FIAT DUCATO 2.800.000 lei

Autovehiculele se găsesc depozitate în vama Turnu, unde pot fi vizionate în ziua 28 februarie 2001, între orele 10,00-13,00.

Licitația se va organiza la sediul Direcției Generale a Finanțelor Publice și Controlului Financiar de Stat a județului Arad, Bd. Revoluției nr. 77-79, în ziua de 1 martie 2001, ora 9,00, camera 17.

Participarea la licitație este condiționată de achitarea garanției de 10% din valoarea de pornire a licitației.

În caz de neadjudecare, licitația se va repeta pe data de 15 marie 2001.

Informații suplimentare la telefon 057/280633, int. 155.

(1834345)

S.C. COMPANIA DE TRANSPORT PUBLIC S.A.

cu sediul în Arad, Calea Victoriei nr. 35-37, telefon: 22.17.73, 22.19.12

Organizează curs de calificare în meseria de **VATMAN**

CONDIȚII:
- absolvenți de liceu sau școală profesională cu calificare în meseria de lăcătuș sau electrician
- domiciliul stabil în municipiul Arad
- stagiul militar satisfăcut
- fără desfaceri disciplinare în carnetul de muncă

Cei interesați se vor prezenta la sediul S. C. C. T. P. S. A. - Serviciul Resurse Umane, până la data de 15.03.2001, având asurpa lor următoarele acte:
- buletin de identitate
- livret militar
- carnet de muncă
- diploma de studii (original și copie xerox)

Informații suplimentare se pot obține la sediul societății - Serviciul resurse umane.

ANTON INDUSTRIES S.R.L.

FIRMĂ CU PROFIL TEXTIL
PARTENERIAT DE BENETTON S.P.A.
CONFECȚII PULOVERE

CAUTĂ PERSONAL
- CALIFICAT pe kett
- NECALIFICAT

(calificare la locul de muncă)
În noua fabrică din Calea Aurel Vlaicu.
(5914869)

PERSOANELE INTERESATE SUNT RUGATE SĂ VINĂ LA ADRESA DIN ARAD, STR. CÂMPUL LINIȘTII NR. 1 (ÎN CURTE LA ROMANIA COMBI) TELEFON 057-274.868

Hotel ASTORIA Arad

VINDE începând cu data de 26.02.2001
obiecte sanitare (vane băi, baterii băi, chiuvete), uși foi geam, oglinzi, calorifere, farfurii, pahare.

Prețuri avantajoase

Informații Hotel Astoria tel. 281.700 camera 212.

(5914879)

Omniasig S.A.

Societate de asigurare reasigurare

angajează INSPECTOR DAUNE

CONDIȚII
- bărbați
- studii superioare tehnice
- cunoștințe temeinice din domeniul auto
- stagiul militar satisfăcut
- permis de conducere

Cei interesați vor depune la sediul Omniasig S. A. Arad, Bd. Dragalina nr. 9, C. V. și copia diplomei de studii până la data de 27.02.2001.

(5914873)

Echipă tânără de profesioniști în continuă ascensiune
angajează:
REPREZENTANT TEHNIC COMERCIAL

Cerințele postului:
- tânăr(ă) cu studii superioare
- abilități comerciale sau experiență în vânzări
- cunoștințe PC
- desen tehnic

(5914867)

CV, poză și scrisoare de motivare scrisă de mână se depun la sediul EURO STIL, Complex Podgoria Etaj I, la d-na Petrea Liese Lotte până la data: 24.02.2001.

FORCE LIMAGRAIN ROMÂNIA
Bucuresti, Tel: 311.09.51; Fax: 312.21.89

PRIETENUL DVS, AL AGRICULTORILOR VĂ OFERĂ SEMINȚE DIN HIBRIZI DE PORUMB ȘI FLOAREA SOARELUI DIN TOATE GRUPELE

- Cu rezistență ridicată la boli şi secetă;
- De mare productivitate;
- Cu germinaţie peste 95%, în saci sigilaţi.

IMPORT FRANȚA
La preţuri fără concurenţă !

Contactaţi urgent dealerii noştri :
S.C. AGATHA - BUCUREŞTI
Ing. ADRIAN VINTILESCU – tel: 095134400

SĂMÂNȚA NOASTRĂ – SUCCESUL DUMNEAVOASTRĂ !

STOP

SISTEMUL DE GOSPODĂRIREA APELOR DIN ARAD
B-dul Dragalina, Nr. 16

ANUNȚĂ

că în perioada 1 – 15 martie 2001 execută lucrări de combaterea (**otrăvirea**) dăunătorilor (rozătoarelor) pe digurile de pe râul Mureș din județele Arad și Timiș.

ATENȚIONĂM toți crescătorii de animale să ia toate măsurile care se impun pentru a evita orice accident de acest fel !

(5914878)

S.C. CENTRAL S.A. Arad

angajează DOI OSPĂTARI

CONDIȚII:
- diplomă și experiență în domeniu
- vârsta maximă 25 ani

Informații la sediul societății din Arad, str. Horea nr. 8.

(1834299)

BANCA "TRANSILVANIA" S.A.
SUCURSALA ARAD,
Str. Unirii nr. 5-7,
Tel. 057/283.122
DEPOZITUL ANIVERSAR
în lei pe 9 sau 12 luni
DOBÂNDĂ 40% pe an

ADEVĂRUL
COTIDIAN INDEPENDENT ARAD
Anul XIII, nr. 3238
Vineri, 23 februarie 2001 ● 20 pagini ● 3500 lei ● e-mail: adevarul@arad.ro; adv.pub@arad.ro
BRAT Publicație auditată în semestrul II 1999
Tiraj mediu zilnic vândut: 34.958

WEST BANK
B-dul Revoluției nr. 88, 2900 ARAD
AGENT WESTERN UNION | MONEY TRANSFER
Cel mai rapid mod de a primi bani din întreaga lume!

OARE ACEASTA ESTE ADEVĂRATA ROMÂNIE?

De o bună bucată de vreme, mai exact de la începutul acestui an nu poți deschide un ziar, dar mai ales televizorul fără gândul că iar o să dai peste un omor bestial sau un viol în grup ori peste cine știe ce altă grozăvie. Un prieten de-al meu a monitorizat timp de o săptămână trei posturi mai mari de televiziune, ajungând la următoarea statistică: **în săptămâna cu pricina s-au prezentat 11 violuri din care 7 (!) asupra unor bătrâne de peste 70 de ani, 16 copii maltratați de către părinții lor, 13 crime, de fapt niște omoruri primitive săvârșite cu bâta sau furca, 14 cazuri de furturi de cabluri electrice și alte 13 de furturi de țiței, prin spargerea conductelor, 15 incendii, 17 accidente rutiere soldate cu 9 morți și 34 de răniți, 6 cazuri de nou-născuți găsiți în ghenele de gunoi și încă vreo 20 de cazuri mai „mărunte" precum cerșetoria ori bandele de cerșetori care au pus stăpânire pe orașe!**

Evident, dacă ne gândim bine, săptămâna prezentată a fost o săptămână cam... săracă, fiecare dintre noi putând îmbunătăți - și încă substanțial! - tabloul de mai sus cu alte zeci de asemenea imagini văzute la televizor sau citite în vreun ziar, încât de multe ori te întrebi dacă nu cumva visezi sau dacă nu cumva cineva este anume plătit să bage groaza în tine ori să te deruteze! Pentru că, realmente, nu mai știi ce să mai crezi; **oare chiar în așa hal a ajuns România, o țară doar a borfașilor și criminalilor, a violatorilor și a hoților, a promiscuității și a fricii?!** Oare chiar să fi reușit România nu numai să ajungă, dar chiar să și întrecă - în doar 11 ani! - țări „vestite" în așa ceva?! Oare chiar atâta de tembeli și de retardați să fi ajuns românii, oameni cunoscuți până mai ieri ca specimene, totuși, normale, cu nimic ieșiți în afara regnului?

MIRCEA DORGOȘAN

(Continuare în pagina 5)

În weekend
TIMP SCHIMBĂTOR

Vremea va fi normală termic. Cerul va fi variabil în prima zi, apoi se va înnora din nou și izolat va ploua. Vântul va sufla slab la moderat din sector vestic.

Temperaturi maxime: 4 la 8°C. **Temperaturi minime:** -2 la 1°C.

Pag. 15

TELECOM ARAD A CÂȘTIGAT EDIȚIA A TREIA A MEMORIALULUI „NICOLAE DUMITRESCU"

MUNCA LA NEGRU SE PEDEPSEȘTE FOARTE ASPRU! (I)

Interviu cu d-na LUCIA OPRIȘ, Inspector-șef adjunct al Inspectoratului Teritorial de Muncă

– D-nă Opriș, înainte de orice, lămuriți-mă un lucru - și o dată cu mine și pe numeroși alți arădeni - spuneți-mi ce instituții mai funcționează în cunoscuta clădire de pe strada Gheorghe Lazăr sub numele de Direcția Județeană a Muncii?

– O, din fosta Direcție a Muncii n-a mai rămas nimic, la ora actuală aici desfășurându-și activitatea patru instituții: Direcția Generală de Muncă și Protecție Socială, Agenția Județeană de Forță de Muncă, Casa Județeană de Pensii - cea mai tânără instituție din această clădire și care-și va începe activitatea la 1 aprilie curent - și ultima, Inspectoratul Teritorial de Muncă.

MIRCEA DORGOȘAN

(Continuare în pagina 6)

MOBIL VENEZIA
▼ MOBILIER MODERN LA COMANDĂ
▼ AMENAJĂRI SPAȚII COMERCIALE
▼ MATERIALE IMPORT
▼ CALITATE SUPERIOARĂ
STR. VIȘINULUI NR. 74
TEL: 057/218264
092/777361

FUNDAȚIA ROMÂNO-GERMANĂ
PRESTEAZĂ SERVICII DE:
▲ USCARE CHERESTEA
▲ ASCUȚITORIE SCULE
▲ PRELUCRĂRI MECANICE
Relații la sediul din: VLADIMIRESCU Str. Gării nr. 59
Tel. 057-514.931, 094-479.802

Raid cu serviciul Poliției Judiciare pe Valea Mureșului
PE URMELE „FETIȚELOR FIERBINȚI"

▼ *Haine de lux, celulare și ... Kent*

▼ *Sex pe bani și ... băutură - rețeta fericirii?*

Pag. 6

Din surse demne de încredere am aflat că

STELIAN VĂDUVA A FOST CONFIRMAT ÎN FRUNTEA D.J.T.S. ARAD

Pag. 4

Și în acest număr
SUPLIMENT TV

ABONEAZĂ-TE LA ADEVĂRUL

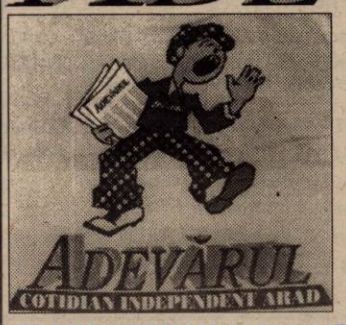

■ Pentru luna martie, prețul abonamentului este de numai 40.000 lei ■ Se pot face abonamente și pe trei luni, șase luni și un an, abonații nefiind afectați de majorările de preț ulterioare.

PENTRU ABONAȚI, ZIARUL COSTĂ DOAR 1600 LEI

ALGLASS
TAMPLARIE DIN ALUMINIU SI P.V.C.
USI SI FERESTRE DIN PVC DECEUNINK-BELGIA
PRETURI SI CALITATE DE EXCEPTIE
Str. Roșiori nr. 26; Tel./Fax: 289053
Piața Spitalului Bl. 1D; Tel/Fax: 253868

Calendar

■ Astăzi, Soarele răsare la ora 7 și 3 minute și apune la ora 17 și 55 de minute.

■ Au trecut 53 de zile din acest an. Au mai rămas 312 zile până în 2002.

■ **Praznicul zilei: Biserica ortodoxă:** Sf. Sfințit Mc. Policarp, Episcopul Smirnei; Sf. Gorgonia; **Biserica romano-catolică:** Sf. Policarp; **Biserica greco-catolică:** Sf. M. Policarp, episcopul Smirnei.

DIRECȚIA FINANȚELOR PUBLICE PRECIZEAZĂ

Având în vedere numărul foarte mare de scrisori și apeluri telefonice de la persoanele fizice adresate Direcției Generale a Finanțelor Publice și Controlului Financiar de Stat Arad, privind modul de stabilire a impozitelor pe clădiri, teren și asupra mijloacelor de transport auto, precizăm că potrivit H. G. nr. 333/1999, atribuțiile privind stabilirea, constatarea, controlul, urmărirea și încasarea impozitelor și taxelor locale (impozitul pe clădiri, impozitul pe teren, taxa asupra mijloacelor de transport auto), precum și soluționarea obiecțiunilor, contestațiilor și plângerilor formulate la actele de control **nu revin Direcției Generale a Finanțelor Publice Arad, ci sunt în sarcina consiliilor locale.**

În acest sens pentru o mai rapidă soluționare a problemelor privind impozitele pe clădiri și teren Direcția Generală a Finanțelor Publice Arad **roagă respectuos** contribuabilii să se adreseze direct Consiliului Local în a cărui rază teritorială se află clădirea sau terenul.

ABUZ INFIRMAT ȘI ÎN CAZUL BĂIATULUI DIN LIPOVA

Scrisoarea anonimă care îl acuza pe un bărbat din Lipova că și-a abuzat fizic copilul și l-a supus la perversiuni sexuale s-a dovedit a fi nefondată. Pentru a se ajunge la această concluzie, nu au fost suficiente doar declarațiile băiatului și tatălui său. Copilul, în vârstă de zece ani, a fost supus unor examinări neuropsihiatrice, psihologice și medico-legale care, toate, au demonstrat că băiatul nu a fost traumatizat în nici un fel. El s-a reîntors în familie și se află, în continuare, sub supravegherea Direcției Generale pentru Protecția Drepturilor Copilului Arad.

D. D.

A venit BARZA!

Arad: Covaci Alexandru Denis Ghiță, Doroț Reghina, Crișan Horațiu Mihnea, Cojocar Alexandru Cristian, Alupoaie Ștefania, Princoschi Beatrice Elena, Bar Bogdan Eduard, Plămădeală Sasha Victor, Moț Paul, Moț Sergiu (gemeni), Milovan Albertina Maria.

Ineu: Rezban Daniel, Teglaș Narcisa, Kerekeș Daniela.

Lipova: Esnican Elisa Lorena, Pavica Iulian Terente, Nichiteanu Alin Sebastian, Ioți Adelin Robert Florin, Alexis Samuel Vasile.

METEO

Vremea va fi în general închisă în cursul zilei, când cerul va fi mai mult noros și trecător va ploua. La deal și munte va ninge. Spre seară, vremea se va ameliora și cerul va deveni parțial noros. Vântul va mai prezenta unele intensificări din sector vestic. Dimineața, în zonele joase, vor fi condiții de ceață. **Temperaturi maxime:** 4 la 7°C; **Temperaturi minime**: -3 la 0°C.

Meteorolog de serviciu, CARMEN ȘARGA

ACTUALITATEA CULTURALĂ

TEATRE

Teatrul de Stat Arad prezintă astăzi, de la ora 18, piesa „Apropo, ați chemat pompierii?". Sâmbătă, de la aceeași oră, se va juca piesa „Omul care a văzut moartea", iar duminică, tot de la ora 18, „Vacanță în Guadelupa".

CINEMATOGRAFE

Dacia: 102 Dalmațieni (SUA) 9; 11; 13; 15; 19; 21
Mureșul: Îngerii lui Charlie (SUA)10; 12; 14; 16; 18
Arta: Shaft (SUA) 15; 17; 19
Sala Mică: Te Kid (SUA) 15,30; 18
Progresul: Echipa de șoc (SUA) 15; 17

CINEMATECA

Azi, 23 februarie, ora 20, în sala Cinematecii „Mihai Popovici" a Casei de cultură a Municipiului Arad, se va prezenta publicului filmul „Andrei Rubliov", în regia lui Andrei Tarkovsky.

PREȚUL AURULUI

Banca Națională: Pentru gramul de aur de 24 K, prețul cu ridicata - **222.816 lei**; prețul de achiziție **200.534 lei**. Prețuri valabile ieri. **Piața neagră - Aur 14 K**: cumpărare - 110.000 lei/g, vânzare - 125.000 lei/g. **Aur 18 K**: cumpărare - 130.000 lei/g, vânzare - 160.000 lei/g.

CURSUL VALUTAR*

– VALORI ÎNREGISTRATE IERI, 22 FEBRUARIE 2001

Denumirea valutei	BNR	BCR		BRD		Banca Transilvania		Banca Agricolă		Bursa neagră	
		C	V	C	V	C	V	C	V	C	V
Dolar	26986	26850	27050	26750	27050	26550	27050	26750	27050	26400	26700
Marca germană	12517	12309	12780	12400	12690	12500	12660	12560	12700	12450	12550

VIA Lawyers
Firmă de Avocați din Toronto Canada
OFERĂ REPREZENTARE JURIDICĂ PT
EMIGRARE
Canada
primește 300.000 noi imigranți !
PLATA LA OBȚINEREA VIZEI
COSTURI ACCESIBILE
Arad, SC Proiect Arad SA
cam. 124

UTILITARE

PIEȚE, TÂRGURI

Astăzi este zi de piață la Ineu, Lipova, Covăsînț, Mișca, Moneasa, Șepreuș, Șimand, Vladimirescu. Tot astăzi se organizează târguri săptămânale la Ineu, Șepreuș, Șimand.

Mâine, sâmbătă, vor avea loc târguri săptămânale la Felnac, Lipova, Pâncota, Hălmagiu și Moneasa, iar duminică, la Sântana și Vinga.

FARMACII DE SERVICIU

Farmaciile „**Sinapis**", B-dul Revoluției, nr. 88, lângă Noul Stil, telefon 282369, „**Noua Farmacie**", str. Andrei Șaguna, nr. 15, telefon 948 sunt de serviciu cu program non-stop.

În acest weekend este de serviciu cu program non-stop Farmacia nr. 72, B-dul Revoluției nr. 80, telefon 254336.

URGENȚE STOMATOLOGICE...

... asigură Cabinetul din str. Crișan (în spate la Gionelli), program non-stop. Telefon: 253794.

• În zilele de sâmbătă și duminică, urgențe stomatologice asigură și cabinetul din B-dul Revoluției nr. 62, ap. 17, între orele 9,00-19,00. Telefon: 256665.

ÎNTRERUPERI DE CURENT

Vineri: Str. Trestiei, Aprodul Purice (p) între orele 9-14.

ADMINISTRAȚIA FINANCIARĂ

Administrația Financiară a municipiului Arad: Asistență contribuabili (impozitul pe venitul global) - telefon 280633, 280733, int. 198.

Telefon de urgență la Poliție: 955

Au plecat dintre noi!

✝ **Andrei Ana (1936); Mustea Pavel Bujor (1950); Enci Maria Manuela (1995); Ciurdariu Ilona (1923); Chiș Petru (1923); Isopescu Vasilie (1930).**

INFRACTORI PRINȘI

Au fost introduși în arestul Poliției:

▼ **Oros Andrei** (62 ani) din **Turnu**, urmărit general, care are de executat un mandat de 10 luni închisoare pentru complicitate la furt.

▼ **Szocs Ladislau** (27 ani) din Arad, care are de executat un mandat de un an închisoare pentru furt.

▼ **Sicală Gherhart** (23 ani) din municipiu, care are de executat 15 zile închisoare contravențională.

HOROSCOP

Vineri, 23 februarie 2001

Berbec (21.03-20.04). Vă preocupă relația cu persoana iubită. Chiar dacă este ceva în neregulă o să rezolvați problema care vă frământă.

Taur (21.04-20.05). Nu ar strica să încercați să vă exprimați mai clar sentimentale.

Gemeni (21.05-20.06). Sunteți suspicios față de o persoană care încearcă să vă ajute dar nu aveți motive întemeiate.

Rac (21.06-22.07). Dacă aveți o pro-blemă minoră de sănătate o puteți rezolva singur. Faceți mai multă mișcare și renunțați la fumat.

Leu (23.07-22.08). Ar fi cazul să vă gândiți că partenerul are nevoie de mai multă sensibilitate din partea dvs.

Fecioara (23.08-22.09). Colaborarea cu persoana iubită sau cu prietenii e sub auspicii foarte bune.

Balanța (23.09-22.10). Sunteți nevoit să vă apucați să faceți mai mult sport pentru a fi în formă.

Scorpion (23.10-21.11). Sunteți prea solicitat la slujbă pentru a vă implica într-o activitate de la care ceilalți colegi nu se abțin.

Săgetător (23.11-21.12). Relația cu partenerul de viață evoluează tot mai bine.

Capricorn (22.12-19.01). Libertatea este una din bucuriile de care profitați în aceste zile.

Vărsător (20.01-19.02). Refugiați-vă în mijlocul familiei care vă va oferi sprijinul mental pentru a ieși din orice situație.

Pești (19.02-20.03). Problemele la locul de muncă sunt parcă mai multe ca niciodată. Cu abilitate veți reuși să le rezolvați pe unele iar pe altele să le ocoliți.

MOCHETA
Arad, Piața Gării
Telefon 235221
Vinde și montează mochetă la prețuri cu o reducere de
10-20%

„ADEVĂRUL" VĂ ASCULTĂ

La telefonul dimineții, 280944, între orele 9,00-12,00

▼ D-na **M. P.** apelează la Prefectură să intervină în modul cum se facturează energia termică. „Trebuie să o plătim în avans pe jumătate de lună. Cum noi primim pensiile numai la sfârșitul lunii, nu reușim să achităm avansul la timp. Așa că ne-au băgat majorări de aproape 500 de mii. Efectiv își bat joc de noi," spune femeia.

▼ Administratoarea blocului C de pe strada Ion Antonescu, în replică la sesizarea făcută ieri de unul dintre locatarii blocului respectiv, îi atrage atenția acestuia că facturarea energiei termice după noul sistem nu se poate face decât după inventarierea elementilor.

▼ D-l **S. V.** este de-a dreptul revoltat de unele aspecte privind activitatea CFR-ului. „Prin spate este o cale ferată care face legătura între Grădiște și Gai. După ce trece un tren se face verde două-trei secunde, după care se face imediat roșu și apare alt tren. Ei se joacă cu viața oamenilor?"

▼ D-na **S. M.** de la blocul 35 de pe str. Călimănești reclamă faptul că administratorul blocului respectiv a pus garanțiile primite de la Arterm, la CEC. „Nu a discutat cu noi despre ele și nici măcar nu le folosește," se plânge femeia.

Redactor de serviciu, A. B.

La telefonul după amiezii, 280003, între orele 15,00 - 18,00

☎ Dl. Gh. Hălmăgean din cartierul Gai, sesizează, din nou, Regia Municipală de Drumuri despre starea dezastruoasă în care se găsește str. Măgurele din acest cartier: denivelări, gropi adânci, iar când plouă, noroi care face imposibil accesul autoturismelor. „Atât conducerea Regiei Municipale de Drumuri, cât și reprezentanții Primăriei, au promis celor ce locuiesc pe această stradă reparațiile necesare, dar până acum promisiunile au rămas neonorate". Poate, de-acum înainte.

Redactor de serviciu, T.M.

ADEVĂRUL
COTIDIAN INDEPENDENT ARAD
Editor: S.C. ADEVĂRUL S.R.L. Arad
COD FISCAL R 1681938 ● COD SICOMEX 19.604 ● CERTIFICAT J 02/1886 / 31 X 1991 ● COD SIRUES 020956601 ● ISSN 1220 - 7489

Redacția și administrația: 2900 Arad, Bd. Revoluției nr. 81. Telefoane: SECRETARIAT - 281802, fax 280655, 280625; ADMINISTRAȚIE - CONTABILITATE - 281797; MICA PUBLICITATE - 210775; MAREA PUBLICITATE - 280904; CLUBUL PRESEI - 280989.

Consiliul de administrație: președinte - **DOREL ZĂVOIANU,** telefon 281802, 280625; vicepreședinte - **MIRCEA DORGOȘAN,** telefon 210776; membri: **DOREL BARBU,** telefon 281797; **NICU COJOCARU,** telefon 280904; **MIRCEA CONTRAȘ,** telefon 280854.

Colegiul de redacție: MIRCEA CONTRAȘ (redactor-șef); MARCEL CANCIU (șef secție foto), telefon 281701; ALEXANDRU CHEBELEU (șef secție sport), telefon 281701; NICU COJOCARU (șef secție publicitate) telefon/fax: 280904; GABRIELA GROZA (secretar general de redacție), telefon 280854; VASILE FILIP (șef secție cultură-învățământ-tineret), telefon 281855; 280003; IOAN IERCAN (șef secție politică), telefon 280943; DORU SAVA (șef secție social-economic), telefon 281738; ȘTEFAN TABUIA (șef secție actualități), telefon 281855; 280003; DOREL ZĂVOIANU (președinte al Consiliului de administrație), telefon 281802, 280625.

Tiparul executat la S.C. MEDIAGRAF S.A. ARAD, str. Feleacului F.N., telefon 250902, fax 250920

„Adevărul" poate fi citit și pe Internet la adresa http://adevarul.arad.ro

Ziarul „ADEVĂRUL" utilizează informații transmise de agențiile de presă MEDIAFAX și ROMPRES.

De ziua lui

DIRECTORUL CAS A PRIMIT UN... BINOCLU

Ieri, **dr. Gheorghe Domșa,** directorul Casei de Asigurări de Sănătate Arad, a împlinit 43 de ani. Angajații l-au felicitat cu ocazia zilei de naștere și, pentru că știau că șeful lor este pasionat de vânătoare, au pus mână de la mână și i-au cumpărat un binoclu ultraperformant. Cu siguranță, de-acum înainte, activitatea subordonaților și raportările medicilor vor fi urmărite mult mai îndeaproape de mai-marele Casei.

La cât mai puține probleme și la cât mai mulți ani!

D. D.

ECHIPA DE SERVICIU

GABRIELA GROZA
secretar de redacție
Bianca Felea,
Adela Homorăceanu,
Ioan Leac,
Dina Rujan
tehnoredactare computerizată
Lucian Baltă,
Doina Jurcă,
Călin Mnerie,
Aurica Telcian
corectură

UCIGAȘUL FETIȚEI DE 6 ANI DIN ȘIMAND

INTERNAT LA UN CENTRU DE MINORI

Gabriela Cârpaci locuia împreună cu tatăl ei și încă cinci frați într-o colonie a localității Șimand. După cum vă relatam în numerele trecute ale ziarului nostru, Gabriela a fost bătută crunt de unul din frații ei, de 12 ani.

După ce a luat la rând Spitalele din **Chișineu-Criș** și **Arad**, Gabriela a ajuns la Clinica din Timișoara, unde a fost operată la cap. După ce a supraviețuit două zile, fetița de șase ani din Șimand a decedat în urma unui șoc cardio-respirator.

Fratele care a bătut-o pe Gabriela Cârpaci, provocându-i traumatisme cranio-cerebrale grave, a fost internat într-un centru de reeducare a minorilor. În urma anchetei desfășurate la fața locului de către Direcția de Protecție a Drepturilor Copilului Arad și Poliție, a rezultat că tatăl copiilor nu îi poate întreține. Astfel că, aceștia au fost internați într-un centru de minori. Fratele fetiței decedate, **Manuel Cârpaci** este internat la Spitalul Județean Arad (tot pentru o bătaie primită în familie), iar starea lui este stabilă.

B. O.

În loc să-i amendeze pe cei ce nu respectă legea

PRIMARUL ARADULUI ORGANIZEAZĂ DEZBATERI SAVANTE PE TEME DE ETICĂ

În ultima zi a lunii în curs, în sala 70 a Palatului Administrativ se va desfășura Conferința autorităților locale, religioase și educative sub genericul: „ÎMPREUNĂ PENTRU O ETICĂ CIVICĂ".

Discuțiile se vor axa pe interdependența om-mediu și armonia care trebuie să existe între cele două „părți".

„Până să ajungem să avem un oraș curat, trebuie să lucrăm la psihologia omului de rând care să nu mai fie tentat, spre exemplu, să arunce hârtii pe stradă în dispreț față de semeni," apreciază dl. Dorel Popa, primarul Aradului.

Astfel de acțiuni se organizează în toată lumea civilizată. Însă ele sunt susținute și de forța de constrângere a statului. Faptul acesta a fost recunoscut și de dl. Dorel Popa, care a declarat că, în Statele Unite „amenda pentru cine aruncă o hârtie din mașină este de 1000 de dolari. Iar sancțiunea se aplică!"

Nu contestă nimeni că „umblatul la mentalități" nu ar da roade - în timp - însă pentru a avea rezultate pe termen scurt trebuie să aplicăm imediat modelul american! Cel cu amenda, mai întâi și abia apoi cu... munca de lămurire.

N. OPREAN

Comemorare

JUSTINIAN MARINA

Ridicată în anul 1925 la rang de Patriarhie, Biserica Ortodoxă Română a avut la cârma ei oameni luminați, patriarhii Miron Cristea, Nicodim Munteanu, Justinian Marina și PreaFericitul Părinte Teoctist Arăpașu.

Întreaga Biserică Ortodoxă Română comemorează în acest an, la 22 februarie 100 de ani de la nașterea lui Justinian Marina, personalitate de excepție a ortodoxiei străbune care între anii 1948-1977, prin pricepere, jertfă personală și cu adâncă înțelepciune a condus destinele bisericii neamului.

În acest context, ieri, la Biserica cu hramul „Adormirea Maicii Domnului" din Arad, profesorii și elevii Seminarului Ortodox Liceal din Arad au participat la un moment comemorativ constând din: săvârșirea Sf. Liturghii și a Parastasului pentru Patriarhul Justinian Marina. Preoții profesori Emil Roman, Nicolae Porcolean și Zaharia Iova au evocat personalitatea celui comemorat. Corul Seminarului condus de părintele Pavel Teodor a dat răspunsurile liturgice și a intonat câteva piese corale religioase. Au participat alături de profesori și elevi, reprezentanți ai centrului Eparhial Arad și ai Inspectoratului Școlar Județean.

M. A.

Sâmbătă, PREMIILE MUZICALE ARĂDENE...

Sâmbătă-seara, în cadrul emisiunii „Show cu ecou", transmisă de Televiziunea Intersat, vor fi premiate cele mai bune formații arădene. Gala premiilor „Show cu ecou" îi va aduce în discoteca „Corleone" pe Tonic, Bairam, Arad, Cristian & Petrișor și La Fiesta. Toate într-o singură emisiune - „Show cu ecou", produsă de Chartmaker Music.

S. G.

ÎN CERCETAREA POLIȚIEI

Sunt cercetați de Poliție în stare de libertate:

■ **Ardelean Daniel** (28 ani) din **Șimand**, care în cursul anului 2000, în mod repetat a sustras 35 metri liniar fier, de la S.C. Arlefruct S.A. Șimand.

■ **Codreanu Claudiu** (19 ani) din **Mînerău**, care a sustras din locuința lui J.M. din localitate, bunuri în valoare de 350.000 lei.

■ **Pop Florian Sebastian** (22 ani) din **Ignești**, care a furat o bicicletă din scara unui bloc de pe raza orașului **Sebiș.**

■ Extinzându-se cercetările în cauza privind pe **Morar Florin** (26 ani) din **Buteni**, s-a constatat ca în cursul lunii decembrie 1999, a mai sustras diferite bunuri din locuința lui. I.D. din localitate.

■ A fost depistată conducând pe drumurile publice un autoturism neînmatriculat și cu număr fals, **Lingurar Florentina Daniela** (20 ani) din **Lipova.**

■ **Borz Adrian** (32 ani) din Arad, a condus autoturismul AR-31-SIM, pe drumurile publice având permisul de conducere suspendat.

TUNȘI DE... ZECE MILIOANE

Recent, S. C. ALFA B. M. SRL - salon de înfrumusețare - din Arad, a fost „vizitată" de către inspectorii Inspectoratului Sanitar de Stat (ISS) Arad. Aceștia au constatat lipsa din unitate a substanțelor dezinfectante cât și neefectuarea dezinfectării instrumentarului folosit în activitățile de coafură, frizerie, pedichiură, manichiură și cosmetică. Pentru aceste deficiențe, administratorul Mihai Bella a fost amendat cu zece milioane lei.

C. T.

GERMANIA-SIBIU, VIA SĂVÂRȘIN

Recent, societatea de transport persoane „Trans Europa" a solicitat Primăriei Săvârșin o stație de oprire a autocarelor în centrul localității, în zilele de sâmbătă și duminică.

Societatea efectuează curse Germania-Nădlac-Sibiu și retur. Săvârșinul se află la mijlocul distanței Nădlac-Sibiu.Turiștii din zonă vor avea posibilitatea să urce în aceste autocare atunci când călătoresc în Vest. Timpul de staționare în Săvârșin este de 15 minute.

Primarul a precizat că „Trans Europa" plătește Primăriei anual 110 DM chirie pentru spațiul unde staționează în fiecare weekend.

T.M.

Vama Turnu,

700 KG CARNE DE PASĂRE - CONFISCATĂ

Inspectorii sanitar-veterinari au confiscat în vama Turnu 700 kg carne de pasăre. Marfa era ascunsă în bagajele călătorilor care încercau să treacă frontiera. Valoarea produselor se ridică la aproximativ 35 milioane de lei.

Șeful serviciului de Poliție Sanitar-Veterinară, Sorin Iercan, a declarat că în bagaje pot fi aduse doar conserve și mezeluri în vid.

M. MICAN

Prinde OFERTA DUBLĂ CONNEX GO!
prima: 4$ credit suplimentar
secunda: taxare la secundă

Cumpără şi activează* orice cartelă CONNEX GO! până pe 28 februarie şi primeşti un **credit suplimentar de 4$**. În plus, de-acum înainte **taxarea se face la secundă****. Iar de la 7 seara până la 7 dimineaţa şi în weekend, îţi poţi accesa **gratuit** căsuţa vocală. Nu pierde oferta dublă, ca să nu regreţi de două ori.

* Activarea cartelei presupune efectuarea sau recepţionarea primului apel.
** După primul minut al fiecărei convorbiri.

CONNEX go! Ce-i al tău e al tău!

RĂZBOIUL DINTRE PETRE ROMAN ȘI BĂSESCU A ÎNCEPUT!

● Traian Băsescu își pregătește candidatura la președinția PD

Vicepreședintele PD Traian Băsescu a anunțat, ieri, că a declanșat procedurile de pregătire a moțiunii pe care o va depune la viitoarea Convenție extraordinară a partidului și a precizat că această hotărîre este statutară, nu are ca scop "constituirea de tabere" și nu va genera "alte acțiuni decît competiție politică".

Băsescu a spus că, la începutul săptămînii viitoare, se va întîlni cu grupul de susținere a moțiunii, care va fi format din cel puțin 35 de membri PD, cu care se vor stabili teze pentru "moțiunea Băsescu". El a afirmat că proiectul acestui document va fi prezentat organizațiilor teritoriale ale partidului, apreciind că moțiunea nu va fi redactată de un "grup de deștepți la nivel central".

Liderul PD a precizat că moțiunea are deja conturate două principii: unul care să ajute PD să se relanseze astfel încît, la alegerile din 2004, partidul să ajungă la guvernare, iar al doilea, ca viitorul președinte al PD să fie garantul respectării statutului partidului. Un alt obiectiv anunțat de Traian Băsescu este ca, după Convenția Națională, partidul să se relanseze politic pe o platformă solidă care "să scoată PD din declin".

● Petre Roman consideră că apariția unui grup de susținători ai lui Traian Băsescu pentru președinția PD accentuează dezbinarea din partid

Președintele PD, Petre Roman, a declarat, ieri, că apariția unui grup de susținători ai lui Traian Băsescu pentru președinția partidului nu face decît să accentueze "dezbinarea" din PD, atîta vreme cît aceștia nu au venit, în același timp, și cu propuneri și idei de relansare a partidului.

Roman a spus că polarizarea partidului a devenit evidentă și că deja nu mai este vorba despre un "risc potențial" de împărțire a partidului în două tabere. El a adăugat că PD are nevoie de mobilizare, de idei și propuneri pentru relansarea partidului și pentru ștergerea imaginii pe care o are acum în ochii opiniei publice, de formațiune preocupată de probleme interne și izolată de societate.

Liderul democrat a mai afirmat că tendințele diferite din partid au, în acest moment, un caracter contraproductiv, nu corespund intereselor pe termen lung ale partidului și generează speculații din partea analiștilor politici, de genul înghițirii partidului de către PDSR. Roman a spus că PD a dobîndit credibilitate internă și externă, pe care trebuie să o mențină și să o întărească, în paralel cu definirea clară a partidului în cadrul opoziției democratice.

Roman a mai declarat că nu și-a pregătit, deocamdată, moțiunea pentru candidatura la președinția partidului.

Din surse demne de încredere am aflat că

STELIAN VĂDUVA A FOST CONFIRMAT ÎN FRUNTEA D. J. T. S. ARAD

▼ Ieri, prefectul Aradului a avizat desemnarea profesorului Stelian Văduva ca director la Direcția Județeană pentru Tineret și Sport Arad

▼ Această numire survine în urma pensionării actualului director, prof. Cornel Marian

▼ Stelian Văduva a obținut rezultate deosebite pentru sportul arădean, ca sportiv, antrenor și manager

Ca urmare a ieșirii la pensie a profesorului Cornel Marian, cel care a slujit sportul arădean trimp de aproape trei decenii (cu abnegație și profesionalism), ieri ing. Gheorghe Pele, prefectul Aradului, a avizat numirea în funcția de director al D. J. T. S. Arad a profesorului Stelian Văduva.

Pentru informarea cititorilor noștri, menționăm că Stelian Văduva a obținut rezultate deosebite pentru sportul arădean ca sportiv (campion național de atletism în probele de sprint) ca antrenor (15 titluri naționale, obținute împreună cu atleții pregătiți de el) ca manager sportiv (patru titluri naționale, cu echipa feminină de baschet din Arad).

***

Stelian Văduva s-a născut pe data de 26 februarie 1957 (încurajatoare coincidență, având în vedere și data numirii domniei-sale pe acest post), a absolvit Facultatea de Educație Fizică și Sport Oradea, este căsătorit cu o fostă campioană de gimnastică (Rodica), are un copil (Alexandra, elevă în clasa a XII-a).

DANIEL SCRIDON
DORU SINACI

După patru ani de „COCOPO", ADRIAN NIȚU se disculpă:

„POSTUL MEU NU ESTE UNUL POLITIC!"

Ieri, la Zona Liberă Curtici - Arad, a avut loc o inedită conferință de presă. Economistul Adrian Nițu, actualul director ne-a declarat: „Deoarece postul meu a devenit subiect politic, doresc să fac următoarele precizări. Eu nu amestec politicul cu economicul, ci am demarat și susținut acest proiect la toate ministerele de resort. Ce-i drept, în 1996 eu am înființat COCOPO-ul arădean, unde ne-am împărțit posturile pe procente și pe algoritm politic. Eu nu țin la acest post cu dinții, dar nici nu-mi convine ca subalternii să citească și să comenteze zilnic presa (cât mai rămâne sau când pică Adrian Nițu?") fără a munci în raport cu obligațiile cotidiene. Acest climat de muncă nu este productiv pentru Zona Liberă..."

DORU SINACI

PENSIONARII ARĂDENI DORESC INTRODUCEREA „JUDECĂTORULUI ELECTRONIC"

Liga Pensionarilor din Arad a organizat ieri, la Casa de Cultură a Sindicatelor, o conferință de presă. Unul dintre subiectele puse în discuție a fost siguranța cetățeanului. S-a subliniat că „sindromul sărăciei este sorgintea violenței, delincvenței și a unui comportament social anormal. Omul flămând este întotdeauna rău, agresiv, datorită instinctului de conservare."

Pensionarii arădeni consideră că nimeni nu se preocupă de siguranța cetățeanului pe stradă, acesta putând fi agresat la orice oră din zi și din noapte de tot felul de vagabonzi și hoți care s-au înmulțit peste noapte. „Poliția se dovedește ineficientă în fața multitudinii de cazuri, dar la fel și cetățeanul este indiferent de ceea ce se petrece în jurul său." De asemenea, și justiția este acuzată de aceste necazuri pentru că „se preocupă de confortul în penitenciare și nu de aflarea adevărului."

Pensionarii consideră mai mult decât necesară computerizarea actului de justiție prin introducerea „judecătorului electronic" care va fi, în opinia dumnealor, imparțial.

Purtătorul de cuvânt al Ligii, dl. Nicolae Bădilă, a prezentat intenția formațiunii de a identifica pensionarii din municipiu care se descurcă mai greu, pentru a fi ajutați. „Dorim să-i sprijinim pe cei mai nefericiți decât noi, cum vom putea: cu bani, cu alimente cu îmbrăcăminte. Vom încerca să facem și acțiuni culturale în măsura posibilităților."

SORINA AMBRUȘ

BUDAPESTA VA REZISTA UNEI EVENTUALE PRESIUNI DE INTRODUCERE A VIZELOR PENTRU CETĂȚENII ROMÂNI

Secretarul de stat în Ministerul ungar de Externe, Zsolt Nemeth, a declarat, că Budapesta ar rezista unei eventuale cereri de introducere a vizelor pentru cetățenii români înaintea aderării Ungariei la Uniunea Europeană.

"Dacă s-ar prezenta o asemenea presiune din partea unei terțe țări, am rezista acesteia", a spus Nemeth, în cadrul unei conferințe de presă susținute împreună cu secretarul de stat în MAE român, Cristian Diaconescu.

Budapesta și-a declarat intenția ca, pînă la ziua aderării sale la UE, previzibil anul 2003, să nu introducă un sistem de vize pentru cetățenii țărilor vecine care doresc să călătorească în Ungaria, a precizat Zsolt Nemeth.

"Este problema dumneavoastră să ajungeți să nu mai aveți nevoie de vize pînă la aderarea Ungariei la UE, previzibil în anul 2003", a afirmat Zsolt Nemeth.

Nemeth a discutat problema vizelor UE pentru cetățenii români în cadrul întrevederii pe care a avut-o, miercuri, la București, cu ministrul român al Afacerilor Externe, Mircea Geoană. Potrivit lui Nemeth, Mircea Geoană a spus că România este interesată de expertiza Ungariei în ceea ce privește politica de vize și securizarea frontierelor.

Secretarul de stat în MAE ungar a arătat că ministrul român de Externe i-a spus, în cadrul convorbirilor, că România are "șanse importante" ca la sfîrșitul anului 2001 sau începutul anului 2002 să iasă din rîndul țărilor ai căror cetățeni au nevoie de vize pentru a călători în spațiul UE.

Conform demnitarului, Ungaria face "numeroase demersuri" pentru eliminarea vizelor UE în cazul României, acesta fiind unul dintre modurile prin care Budapesta sprijină eforturile de integrare europeană făcute de București.

RAR a redus cu 8% tarifele pentru verificările efectuate la înmatricularea, respectiv reînmatricularea autovehiculelor

Tarifele percepute de Registrul Auto Român (RAR) pentru verificările tehnice efectuate la înmatricularea, respectiv reînmatricularea autovehiculelor au fost reduse cu 8%, ceea ce înseamnă diminuarea taxei cu o sumă cuprinsă între 30.000 și 50.000 de lei, informează RAR.

Măsura a fost decisă de noul director general al instituției, Nicolae Nan, și are aplicabilitate imediată.

Alte decizii ale noii conduceri vizează interzicerea efectuării inspecției tehnice periodice la reprezentanțele RAR, precum și descentralizarea și eșalonarea în timp a operațiilor de eliberare a dovezilor de încadrare în categoriile de poluare, necesare obținerii autorizațiilor pentru transporturile rutiere internaționale.

Aparatura necesară acestor operații va fi asigurată din fonduri Phare și din resurse proprii, urmînd ca de această dotare să beneficieze toate cele 41 de reprezentanțe RAR.

De asemenea, s-a renunțat la obligativitatea prezentării, la efectuarea inspecției tehnice periodice - pentru stațiile autorizate - și la RAR - pentru verificările tehnice la (re)înmatriculare - a triunghiurilor de presemnalizare omologate conform regulamentului CE ONU nr.27. În aceste cazuri se consideră acceptate și triunghiurile reflectorizante omologate după reglementările interne, existente înainte de anul 1991.

PE ȘOSELE

Zilele trecute, Poliția Rutieră a aplicat peste 420 de amenzi. Au fost reținute 13 certificate de înmatriculare a vehiculelor și 14 permise de conducere. Trei permise au fost „ridicate" de la automobiliștii prinși sub influența alcoolului: **Biolous Titus** (cu auto AR-04-MEW), **Halasz Martin Carol** (AR-02-KBD) și **Schmar Andrei Ioan** (AR-05-JTA).

ACCIDENT DE CIRCULAȚIE PE TRECEREA DE PIETONI

Miercuri seara, în jurul orelor 19,00, pe raza municipiului Arad, **Zabu Ioana Daniela** (26 ani) din localitate, a surprins și accidentat grav cu autoturismul pe **Dupța Maria** (78 ani) din Arad. Victima se angajase în traversarea străzii în zona trecerii de pietoni.

Viceprimarul Voicu promite:

„CONDUCTA DE LA FABRICA DE ZAHĂR VA FI REPARATĂ"

„Izvorul" din vecinătatea Fabricii de Zahăr a fost de curând subiectul unui reportaj apărut în ziarul nostru, în care prezentam o situație existentă de cinci ani: o conductă spartă inundă împrejurimile.

În urma articolului Primăria Arad s-a autosesizat încercând să ia măsuri pentru remedierea situației. Dl. viceprimar Emanoil Voicu ne-a relatat următoarele: „Conducta nu aparține nimănui: nici Regiei de Apă-Canal, nici Fabricii de Zahăr. Lucrarea a fost executată de către un instalator care locuia în apropiere, astfel că nimeni nu are o evidență a ceea ce s-a modificat acolo. Însă lucrurile nu vor putea rămâne în acest stadiu întrucât este domeniul public și este de datoria noastră să rezolvăm situația. Momentan ne aflăm la faza de proiect și nu putem ști cu exactitate când ne vom apuca de lucru și nici câți bani sunt necesari. Dar putem asigura oamenii din zonă că situația va fi remediată."

SORINA AMBRUȘ

Deși ISS le-a interzis să mai funcționeze

ITALIENII DE LA TRE VI NESOCOTESC LEGILE ROMÂNE

În urmă cu circa două luni, S.C. TRE VI SRL - atelier de confecții încălțăminte - și-a început activitatea într-un spațiu situat la parterul blocului numărul 125, de pe strada Abrud. Fără însă ca administratorii firmei (italiene) să se îngrijească de obținerea documentației necesare desfășurării unei asemenea activități. Este vorba în principal de avizul sanitar, autorizația sanitară și de acordul de mediu. Acte care se eliberează în urma efectuării unor studii de impact, și care, prin obținerea lor certifică faptul că activitatea respectivă, în speță producția de confecții încălțăminte, se poate desfășura în condiții optime și fără a stânjeni convietuirea cu vecinii.

Italienii de la „TRE VI" au ignorat însă aceste prevederi legale, ca și când ele nici n-ar exista. Așa au început să curgă și reclamațiile locatarilor de la blocul numărul 125 care se plâng atât de zgomotul produs în atelier cât și de mirosurile ce răzbat până la etajul IV. „Pe fir" intră mai departe Inspecția Sanitară de Stat și Inspecția pentru Protecția Mediului Arad.

Constatând la fața locului neregulile amintite, ISS amendează administratorii cu suma de 20 milioane lei și dispune totodată suspendarea temporară a activității până la remedierea deficiențelor. Despre aplicarea acestei sancțiuni ziarul nostru a alocat un articol la vremea respectivă.

Timpul însă trece, fără ca italienii să dea ceva semne că acceptă realitatea și își pun lucrurile la punct.

Ieri, locatarii blocului în cauză s-au adresat ziarului nostru reclamând că nu s-a luat nici o măsură (poluarea fonică și olfactivă rămânând neschimbată), italienii văzându-și mai departe de afacerile lor. Deși, în aceste condiții, unitatea trebuia să rămână închisă. „Precizăm că descinderea inspectorilor APM la începutul lunii februarie a.c. s-a efectuat în urma sesizării noastre, dar că, contrar așteptărilor, situația a rămas neschimbată, fiind obligați să suportăm în continuare zgomotele și miasmele emanate zilnic între orele 7,00-17,00, de luni până sâmbătă inclusiv, de această fabricuță" - spune ing. ROMULUS ITU, în numele Asociației de locatari.

În asemenea situații, legea spune că societatea este pasibilă de o nouă sancțiune cât și de sesizarea altor organe competente pentru luarea unor măsuri mai drastice.

C. TRIF

PROVINCIA SE IMPUNE ÎN PNL

Una dintre cele mai interesante decizii adoptate la Congresul PNL a fost modificarea statutului partidului în sensul acordării dreptului de veto al filialelor locale pentru desemnarea candidaților pentru Parlament și a ordinii acestora pe listele parlamentare. Este pentru prima dată în România postrevoluționară când filialele locale dobândesc astfel de atribuții în luarea deciziilor de către partidele politice.

Statutul propus de Valeriu Stoica prevedea că Delegația Permanentă va decide în această problemă, iar amendamentul propus în timpul Congresului susținea ca filialele să voteze candidații pentru Parlament. În cele din urmă, a fost acceptat un compromis: **dreptul de veto acordat filialelor.**

După adoptarea acestei prevederi statutare, conducerea PNL și-a însușit-o rapid: Mircea Ionescu Quintus a declarat că e o decizie pozitivă, care nu diferă mult de vechiul statut și că filialele trebuie să-și decidă singure soarta. Valeriu Stoica a dat de înțeles că decizia nu a fost luată doar sub presiunea delegaților din teritoriu, ci mai ales datorită faptului că o parte a candidaților pentru funcții înalte în partid au suprasolicitat pentru a fi aleși. Stoica a declarat că **„aceștia vor trebui să înceapă încă de pe acum o activitate intensă în teritoriu, pentru a câștiga încrederea filialelor locale dacă vor să obțină locuri pe listele parlamentare."** Cu alte cuvinte, și-au făcut-o cu mâna lor! În continuare vă prezentăm și alte reacții ale liderilor liberali.

Nini Săpunaru: „Această prevedere a fost un fel de bulgăre de zăpadă care a început să se rostogolească din vârful pantei, și care s-ar putea să se producă și în alte partide, pentru că există o nemulțumire a teritoriului vis-a-vis de prestația unor parlamentari impuși de la București. De aici a rezultat acest drept de veto, dar rămâne de văzut cum va funcționa practic. Le-am explicat celor din conducere care au forțat nota în acest sens că va trebui să candideze și ei și nu vor putea s-o facă toți în București... Oricum, a fost voința filialelor și adoptarea ei arată clar faptul că în PNL există democrație, un proces de decizie care pleacă de jos în sus."

Paul Păcurariu: „Este o prevedere pozitivă care reprezintă un pas înainte în democratizarea PNL. De aceea va trebui să existe un proces mai intens de comunicare între centru și teritoriu, între parlamentarii PNL și filialele județene care i-au promovat și i-au susținut."

Crin Antonescu: **„Este un fapt pozitiv, unul din puținele lucruri pe care Congresul le-a smuls unui plan dinainte stabilit de către Valeriu Stoica și Biroul său Permanent. A fost, într-adevăr, o decizie luată sub presiune, și regret că presiunea nu a fost mai mare și în alte domenii, pentru că s-ar fi putut câștiga. Cred că după 11 ani trebuie să acceptăm că ultimul cuvânt în alcătuirea listelor parlamentare îl au organizațiile teritoriale, altfel nu văd ce rost mai are să vorbim despre adoptarea votului uninominal."**

În concluzie, liderii PNL au înțeles că descentralizarea partidului este inevitabilă și au mai înțeles că procesul de descentralizare presupune o responsabilizare atât la nivel central cât și la nivel local. Liderii liberali și parlamentarii, pentru a fi acceptați de către filialele județene, vor trebui să demonstreze, că pot să facă ceva pentru acel județ și, mai mult, să probeze aceste lucruri în timpul mandatului. La rândul lor, filialele locale vor trebui, în cazul în care refuză numirile de la „centru", să propună variante mai bune, să atragă în partid personalități deosebite pe plan local.

FLAVIUS GHENDER

Gelu Zoica este președintele interimar al AN (PUNR-PNR)

● Cu toate că în această săptămână nu au mai avut loc declarații incendiare din partea foștilor membri ai PUNR excluși din partid, AN (PUNR-PNR) a ținut să reamintească ilegalitatea în care se situează aceștia în cazul în care folosesc sigla partidului. În ceea ce privește fostul sediu PUNR din Arad, Gelu Zoica ne-a declarat că PUNR are contract pentru acel spațiu și că CLM ar trebuie să se sesizeze, pentru că această formațiune politică nu mai există. ● Din moment ce fostul co-președinte Ioan Moș a fos exclus din AN (PUNR-PNR) Arad, Gelu Zoica a rămas la funcția de președinte interimar, fără să mai fie desemnat un co-președinte din partea grupului provenit din PUNR.

● În județ se resimte într-o anumită măsură excluderea grupului lui Ioan Moș din partid, însă nu s-au înregistrat alte demisii.

● Organizația studențească a AN (PUNR-PNR) Arad va avea prima ședință în data de 8 martie, ședință în care vor fi stabilite de comun acord acțiunile viitoare ale organizației. Pauza pe care a luat-o activitatea organizației studențești s-a datorat sesiunii de iarnă.

● Discuțiile cu PD continuă la nivel central pentru o fuziune sau alianță politică, dar se așteaptă mai întâi stabilirea datei exacte a Conferinței Naționale a PD. De asemenea, în cel mai scurt timp se va stabili dacă eventuala alianță va fi formată înainte sau după Conferința PD. Discuțiile cu ApR au fost suspendate unilateral, până când acest partid își va clarifica problemele interne și direcția politică pe care o va urma.

FLAVIUS GHENDER

La Săvârșin

UN SINGUR SEDIU PENTRU TOATE PARTIDELE

Consilierul local Ovidiu Popovici, ales la Săvârșin pe listele PNL, a cerut Consiliului Local atribuirea unui sediu pentru toate formațiunile politice din localitate. Cererea a fost aprobată și spațiul a fost atribuit, aflându-se în faza de finisare. Deși d-l Popovici va plăti din buzunarul propriu întreținerea pentru sediu, aici își vor desfășura ședințele și alte activități toate organizațiile din Săvârșin.

T. S.

Politica la țară **Ovidiu Popovici, consilier PNL la Săvârșin**

„CONTEAZĂ MAI MULT OMUL DECÂT PARTIDUL"

– D-le Popovici, de ce credeți că v-au ales oamenii? Cum i-ați convins?

– În campania electorală, împreună cu câțiva liberali de-ai mei, am mers din casă în casă și am vorbit cu oamenii. Le-am spus ce am de gând să fac: drumuri, șanțuri, să pun la punct văile, să fac curățenie.

– Doctrina partidului nu le-ați expus-o?

– Le-am spus că liberalismul înseamnă respectarea legii, libertatea de gândire și de acțiune.

– Și credeți că v-au ales pentru aceasta sau pentru ce ați spus că veți face?

– Cred că m-au ales în primul rând pentru că m-au cunoscut. Am fost zece ani învățător în zonă, din 1972 sunt șef de bază de recepționare pe care am administrat-o conform legilor statului român. Cunosc toată Valea Mureșului, de la Obârșia până la Conop. De aceea cred că m-au ales oamenii, au avut încredere că vreau să fac ceva pentru comunitate.

– Așadar, contează mai mult omul și mai puțin apartenența politică?

– La țară, cam așa este.

– Înseamnă că PD-iștii, care au patru consilieri față de trei ai PNL, bașca au primarul și viceprimarul, au cei mai mulți oameni de valoare?

– PD-ul a făcut o campanie electorală mai agresivă. Sigur, nu în sensul rău. Au promis mai mult și au și dat. La alegerile generale și prezidențiale, candidații PD-ului au venit în zonă, au dat bani pentru biserică, au dat bani în stânga și în dreapta. PNL-ul nu a făcut aceasta. Nici PDSR nu a făcut-o.

– România Mare nu a dat?

– A dat.

– Atunci de ce nu are consilieri?

– La alegerile locale nu au dat nimic, au dat la generale. Drept urmare, au luat o droaie de voturi.

– Valeriu Stoica a fost ales președinte al PNL. Dacă ar fi depins de dumneavoastră, pe cine ați fi ales?

– Sincer să fiu, eu l-aș fi ales pe Stolojan. Dar nu a candidat. Între cei care au fost în cursă, tot cu d-l Stoica aș fi votat.

– Peste două luni PNL va hotărî dacă mai menține protocolul cu guvernul PDSR. Sunteți pentru menținerea lui sau contrar?

– Eu cred că Adrian Năstase este un om foarte capabil și mai cred că în 2004 va dori să candideze la Președinția României. Ca atare, în cei patru ani ai mandatului de premier va trebui să demonstreze că este un bun conducător și un bun român. Pentru aceasta, va trebui să se bată ca România să se integreze în Uniunea Europeană. Dacă va dovedi că într-adevăr vrea acest lucru, eu zic că trebuie sprijinit în continuare. Așadar, cred că PNL ar trebui să-i acorde în continuare sprijinul.

SIMION TODOCA
Foto: ONORIU FELEA

OARE ACEASTA ESTE ADEVĂRATA ROMÂNIE?

(Urmare din pagina 1)

Știu ce-mi vor spune unii: că și înainte de '89 au existat multe fapte abominabile, doar că despre ele nu aveai voie nici să scrii și nici să le prezinți la televizor. Așa este, cu precizarea că embargoul n-a fost chiar atât de total - o spun în cunoștință de cauză - dar chiar și în condițiile mai puțin permisive de atunci oral tot se auzea ceva, pentru că nu aveai cum să oprești o astfel de circulație a știrilor. Din nefericire, mi se pare că **după Revoluție am sărit dintr-o extremă în cealaltă: parcă pentru a ne răzbuna pentru semităcerea ce ne-a fost impusă, acum, în numele, vezi Doamne, democrației și a dreptului la informare, răscolim doar mizeria și - fie-ne iertată expresia - rahatul!** Știu, sunt și eu ziarist, și îmi dau seama că asemenea „marfă" are căutare, dar, mi se pare că pe măsură ce anii trec, tot mai mulți români nu mai acceptă astfel de știri, sunt sătui de ele, realizând că viața - chiar în condițiile chinuite ale tranziției acesteia care nu se mai termină - nu este chiar atât de murdară, atât de soioasă și de pestilențială cum o prezintă unii.

Lesne de ghicit ce impresie lasă asupra străinilor astfel de imagini, și așa, România are dincolo de hotare o carte de vizită nu prea roză! Din o mie și unu de motive, din care 1000 ne aparțin nouă, între acestea o mie la loc de frunte numărându-se și plăcerea noastră bolnavă de autoflagelare, de autodenigrare și de scoatere la lumină doar a ceea ce este mai rău și mai morbid în om! Am avut ocazia de-a lungul acestor ultimi 11 ani - și ca mine milioane de alți români - să citesc un ziar străin sau să văd o emisiune străină televizată, **dar niciunde, dar absolut niciunde nu am întâlnit atâta oroare și violență pe centimetru pătrat ca în ziarele sau pe ecranele noastre!** Prin natura profesiei - care de fapt a devenit cu timpul prima natură - urmăresc sau mai bine zis urmăream cu religiozitate buletinele de știri. Zic le urmăream pentru că de o bună perioadă le urmăresc selectiv, când vine vorba despre copii violentați sau abandonați ori despre crime și bestialitate, schimb imediat canalul de știri.

Firește, nimeni nu contestă faptul că în România se întâmplă lucruri odioase, iar abandonul sau cruzimea cu care sunt bătuți unii copii reprezintă un lucru odios care trebuie adus la cunoștința publicului, și mai ales care trebuie foarte aspru pedepsit. Deci, **absolut de acord cu dreptul și necesitatea informării, dar oare, oameni buni, nu este totuși mult prea mult ceea ce prezentăm în ziarele și la televiziunile noastre? Oare aceasta este adevărata Românie, oare chiar așa arată ea?! Gândiți-vă și răspundeți-vă singuri!**

GABRIEL ANDREESCU – EXCLUS DIN GRUPUL PENTRU DIALOG SOCIAL

Grupul pentru Dialog Social a anunțat, ieri, într-un comunicat remis agenției MEDIAFAX, că fostul disident Gabriel Andreescu a fost exclus din acest grup, ca urmare a "acuzațiilor calomnioase" pe care acesta i le-a adus lui Andrei Pleșu.

În comunicatul GDS se arată că Gabriel Andreescu nu a adus "nici cea mai mică dovadă" pentru a-și susține acuzațiile conform cărora Pleșu ar fi colaborat cu Securitatea, recunoscînd că a apelat la "bănuieli și la pseudo-argumente". Grupul pentru Dialog Social apreciază că aceste calomnii la adresa lui Andrei Pleșu "tind să creeze impresia că, în societatea românească, colaborarea cu fosta Securitate a reprezentat o regulă de la care nu s-a putut sutrage nici măcar o personalitate de elită precum Andrei Pleșu".

Comunicatul GDS afirmă că acest grup își exprimă "întrega solidaritate" cu Andrei Pleșu.

Miercuri, Gabriel Liiceanu a cerut reunirea Grupului pentru Dialog Social pentru a-l exclude pe Gabriel Andreescu din această organizație. Liiceanu a spus că va demisiona din GDS dacă Andreescu nu este sancționat.

ARĂDENII VOR AVEA PÂINE PÂNĂ LA VIITOAREA RECOLTĂ

● Ne asigură IOAN ȚĂRĂU, director general la Direcția Agricolă Arad

– Domnule director, prețul semințelor de porumb a ajuns astăzi să depășească 50.000 lei/kg. Chiar subvenționat fiind - cu 50 la sută - acest preț pare enorm pentru producătorul agricol și așa sărac peste măsură. De unde credeți că vor scoate oamenii banii necesari înființării culturilor de porumb?

– După cum se știe la această oră, urmează ca semințele de porumb să fie subvenționate, ceea ce înseamnă că producătorul nu va plăti decât jumătate din preț, adică circa 500.000-600.000 lei pentru un ha. Eu cred că cei care și-au arat până acum în mod sigur vor și însămânța.

Statul nu poate suporta chiar toate cheltuielile, dar acordă un ajutor prin această subvenționare și, în plus, se va mai acorda un milion de lei pentru fiecare hectar cultivat, bani cu care se pot achiziționa erbicide, îngrășăminte etc.

– La cât se va ridica costul înființării unui hectar de porum, cu toate cheltuielile?

– Să calculăm: semințele - 500.000-600.000 lei, arătura - un milion lei, pregătitul terenului și însămânțare (500.000 lei), îngrășămintele și erbicidele - un milion și jumătate plus un milion lei. Ajungem la un total, să zicem, de până la circa cinci milioane lei.

– Apropo de bani, recent, a fost popularizat, însă într-o formă destul de discretă, așa-zisul Program SAPARD, prin care producătorii agricoli pot fi ajutați financiar, cu bani nerambursabili. D-le Tărău, concret, ce se știe la această oră despre Programul SAPARD? Măine dimineața, de exemplu, poate solicita cineva asemenea fonduri?

– Programul SAPARD trebuia să se deruleze încă de anul trecut în sprijinul producătorilor agricoli și al satului românesc. Este vorba de un ajutor fără credite, fără dobândă. Însă, din păcate, deocamdată, acest program nu e funcțional, din motive ce țin de fosta administrație. Din câte știu eu, acest program se derulează prin niște agenții teritoriale, cea mai aproape de noi fiind cea din Timișoara. Probabil că până la toamnă se va începe și derularea Programului „SAPARD".

– Bun, până să vină banii de la SAPARD, ne puteți spune în momentul de față cât pământ nelucrat - lăsat pârlog - este în județul nostru?

– Anul trecut au fost 97.000 ha teren arabil nelucrat din cele 347.000 ha, iar în acest an se preconizează ca prin măsurile propuse de Guvernul Năstase să rămână maximum 30.000 ha, probabil în zonele Chișineu-Criș, Cermei, Ineu etc..

– Revenind la subvenționarea cu 50 la sută a semințelor de porumb; credeți că oamenii nu vor întâmpina dificultăți când se vor duce să-și cumpere semințe subvenționate de la diverși comercianți privați? Ei vor putea plăti pe loc doar jumătate din preț?

– Da. Omul plătește jumătate pe loc, urmând ca ulterior firma distribuitoare să se deconteze cu statul.

– D-le director, o ultimă întrebare: grâul existent la ora actuală în stoc cât timp va ajunge pentru județul nostru?

– La ora actuală există depozitat atât în hambarele producătorilor cât și pe la diverse unități, cum sunt Cerealcom, Comcereal etc., circa 17.600 tone grâu și aproape 10.000 tone făină, ceea ce mă face să spun că avem pâinea asigurată până la sfârșitul lunii iunie.

– Vă mulțumim.

A consemnat,
COSMIN TRIF

Raid cu Serviciul Poliției Judiciare pe Valea Mureșului

PE URMELE „FETIȚELOR FIERBINȚI"

● Prostituatele au tarife între 50 și 100 DM

În una din nopțile trecute, un reprezentant al cotidianului „Adevărul" a participat la un raid pe Valea Mureșului, împreună cu Serviciul Poliției Judiciare. Scopul acțiunii lucrătorilor Inspectoratului de Poliție al Județului Arad a fost depistarea și sancționarea contravențională a prostituatelor și proxeneților. Acțiunea a fost condusă în teren de către lt. Tudor Crăciun.

Fum dens, gălăgie și... parfum de femeie

Plecăm din Arad, împreună cu echipajul Serviciului Judiciar după lăsarea întunericului, în jurul orelor 20,30. Echipa este completată de trei lucrători de Poliție de la Lipova și doi de la Bârzava. Primul popas este parcarea de TIR-uri din Ilteu. Aici funcționează un restaurant turcesc, amenajat în... fostul grajd al C.A.P.-ului. Pătrundem imediat în urma lucrătorilor de poliție, în restaurant. În local, atmosfera era apăsătoare: fum să-l tai cu cuțitul, gălăgie, mirosuri grele, provenite de la mâncarea tipic turcească - amestecate cu parfumurile exotice ale „fetițelor". Într-un colț, un muzicant cu plete interpretează o partitură turcească la orgă. Majoritatea clienților sunt turci, iar în jurul lor roiesc „pipițele". Deși au declarat că sunt „doar la o cafea", ele i-au recunoscut pe polițiști încă de la intrare. Mai ales cele vechi în branșă...

Haine de lux, celular și... Kent

Încă de la intrarea în bar „ne-au căzut ochii" pe o blondă drăguță. Aflăm că are 18 ani, dar păstrează încă pe chip aerul copilăresc... O cheamă Plic Raluca și e din Deva... **„Am venit doar de trei zile în parcare. Se câștigă destul de bine... Am auzit asta de la fete ... o fac pentru că e foarte greu de găsit un loc de muncă în ziua de azi." Bodreanu Crina Elena** are 20 de ani și e din Deva. Nu pare impresionată de razie... E în „branșă" de peste doi ani, dar ține să precizeze: **„cu un an întrerupere, pentru că am născut un copil..."** De aici începe povestea lacrimogenă pe care o are pregătită aproape fiecare din ele: copiii, sunt acasă, nu au tată, nu au de mâncare... Asta în timp ce „mămicile" mănâncă la restaurant, au celular, fumează Kent și se îmbracă după ultima modă...

Prostituatele sunt amendate sever, majoritatea cu câte 2 milioane de lei, dar nici una dintre ele nu protestează prea mult. Doar Olteanu Mariana (22 ani) e ofticată pentru că a mai primit în urmă cu câteva luni încă o amendă de 2 milioane. **„În ritmul ăsta mai mult ies în pierdere decât în câștig... Ce-i asta, șefu'? Până acum ne dădeați câte 400.000-500.000 de lei amendă."** Cu toate smiorcăielile femeii, polițiștii nu se lasă înduplecați, fiind hotărâți să-i aplice amenda maximă.

Pe Valea Frumoasă

Ieșim afară din barul turcesc de la **Ilteu** și ne fixăm ca destinație Valea Frumoasă. Din păcate, mașina nu îl mai ascultă pe șofer, semn că și unele dintre mijloacele de transport ale polițiștilor dau semne de oboseală. Afară e un frig pătrunzător. Lapovița cade rece și deasă pe parbrizul mașinii. După un scurt control al carburatorului, mașina pornește cu icnituri. La ora 23,40, oprim în parcarea de tiruri de pe raza localității **Bătuța**. Din cabina unui tir de Italia răzbat sunete suspecte. Echipa operativă atacă tir-ul... În cabină - un italian între două vârste și o junătă se contraziceau aprins, negociind prețul. Coboară din cabina autotirului o tipă atletică, cu părul creț și brunet. E îmbrăcată cu bluză și pantaloni mulați, de culoare neagră. Nu protestează, plătește amenda, dar de lumina blitzului aparatului foto fuge ca dracul de tămâie...

Sex pe bani și... băutură - rețeta fericirii?

Intrăm în barul (o baracă de lemn cu trei mese lungi și scaune în jurul lor) din incinta parcării, unde poliția mai adună câteva păsări de noapte. **Ștefan Renate** (27 ani) - o hunedoreancă blondă, puțin plinuță, clientă mai veche a poliției, spune că practică prostituția de peste cinci ani. Pentru ea nu există cale de întoarcere... I-a intrat „microbul" în sânge. **Grigoroiu Mihaela** are 23 de ani și este din **Simeria**. Și ea este atrasă de mirajul banului câștigat ușor. **Văduva Maria Mirela** (27 ani) e din Orăștie și spune că face sex pe bani doar temporar. Până se angajează ca ospătăriță la unul din barurile de pe Valea Mureșului. Deși toate declară că au un tarif modic de 20 DM, în urma investigațiilor făcute am aflat că fetele își vând trupul pentru sume cuprinse între 50 și 100 DM. În zilele mai proaste mai coboară însă tariful...

La una dintre mese e veselie mare: o țigancă din Bătuța, beată pulbere, cântă și dansează în ritmurile manelelor care răzbat dintr-un casetofon ascuns în spatele barului. Nu se sfiește de polițiști, spunând în gura mare că face sex pe bani și că în seara asta e fericită. **„Dau de băut la toată lumea. Hai, dom' șef, nu bei una mică?"** îl îmbie țiganca pe unul din polițiști. Este refuzată politicos și e invitată să se prezinte a doua zi la Poliție să plătească amenda. Oricum, în starea în care era de-abia putea lega câteva cuvinte...

La „American Star" ám găsit o târfă cu ... facultate

Spre deosebire de celelalte două baruri de pe Valea Mureșului, în care am poposit, la „American Star" e curățenie. Mai mult, patronul nu lasă să calce picior de prostituată în zona parcării lui. Cu toate acestea, „lipite" de clienți, unele reușesc să se strecoare în bar. O găsim și noi pe **Juravlea Mariana** (29 ani), din Arad, care declară că practică prostituția doar de șase luni pentru că are de întreținut doi copii. Mai multe nu vrea să ne spună și refuză să fie fotografiată. Cam în aceeași situație (cu mai mulți copii) spune că e și **Fedor Mariana Nicoleta** (29 ani) din **Conop. Adriana T.** are 24 de ani și e din Arad. Ne roagă să nu-i dăm decât inițiala numelui, că o omoară taică-su' dacă o vede în ziar. **„El știe că lucrez ca ospătăriță... La început am lucrat și ca ospătar, dar nu câștigam mai mult de două milioane. Banii ăștia îi fac în două-trei zile sau chiar într-o seară, dacă merge bine. Fac în general doar sex oral și normal. Anal nu am făcut decât de două ori pentru că tariful e de 150 DM și turcii sunt zgârciți..."** Ne mai roagă, impacientată: **„Scrieți că am liceul făcut... Am făcut doi ani la Facultatea de Drept, dar m-am lăsat pentru că nu am mai avut bani să plătesc. Aici, în țară, oricum, nu mai aveam șanse... Poate dacă pot să plec afară..."** Ne îndepărtăm de Adriana cu tristețe pentru că, dincolo de moralitatea îndoielnică a fetei, răzbat câteva adevăruri dureroase...

Clientela e variată: de la avocați și vameși până la șoferi!

Acțiunea se încheie în jurul orelor 2,30. În drumul spre Arad trecem în goană pe lângă parcările rămase. Ne mai oprim la vreo două, dar e liniște. Ori e ora prea înaintată, ori fetele și-au anunțat colegele prin intermediul telefoanelor mobile pe care le posedă majoritatea dintre ele. Pe drum, dl. locotenent **Crăciun** își spune of-urile: **„Poate ar fi mai bine dacă s-ar legaliza prostituția. Sunt țări civilizate, în care acest lucru e permis: Germania, Olanda... Ar câștiga și statul la buget din impozite și ar fi mai puține boli venerice. Oricum, fenomenul nu poate fi eradicat... Acest lucru nu s-a realizat în nici o țară... Clienții care apelează la serviciul „fetițelor" chiar și primari, patroni, avocați, funcționari publici sau vameși... Categoria cea mai activă sunt însă șoferii de cursă lungă".** Din păcate, ei cad de multe ori în plasa „fetelor fierbinți", care le oferă băutură cu somnifere și apoi le golesc cabina de bani, telefoane celulare, lănțișoare de aur sau alte bunuri de valoare. **„Am primit o dată o reclamație de la un cetățean care a dormit două zile neîntrerupt din cauza unei doze mari de somnifere, care i-au fost administrate în băutură..."** ne-a dezvăluit dl. Crăciun.

Deci, aviz amatorilor! Niciodată nu se știe pe cine luați în mașină la autostop noaptea...

OLIMPIU BULZAN

Ieri, la Timișoara,

AU FOST PRINȘI HOȚII CARE AU SPART MAGAZINUL DIN MÂSCA

Ieri au fost identificați și reținuți de către Poliție autorii spargerii comise cu două nopți înainte la S.C. Andromeda SRL Mâsca. **Saulescu Vasile** (29 ani) din **Maramureș** și **Bibici Ioan** (46 ani) din **Satu-Mare** au furat de la societatea comercială din Mâsca: mâncare, băutură, țigări, dulciuri și... o casă de marcat.

Nu valoarea bunurilor furate (15 milioane lei) a impresionat, ci modul în care hoții au intrat în magazin, prin spargerea zidului de cărămidă. Cei doi au fost reținuți de Poliția T.F. din Timișoara, în timp ce încercau să vândă casa de marcat la o alimentară din apropierea Gării de Nord.

Întrucât sunt recidiviști, cei doi, care nu aveau nici o ocupație, au fost introduși în arestul Poliției pe o perioadă de 30 de zile.

OLIMPIU BULZAN

MUNCA LA NEGRU SE PEDEPSEȘTE FOARTE ASPRU! (I)

Interviu cu d-na LUCIA OPRIȘ, Inspector-șef adjunct al Inspectoratului Teritorial de Muncă

(Urmare din pagina 1)

– La acesta din urmă lucrați dv. Sincer să fiu, tot ceea ce am auzit sau tot ceea ce știu despre acest Inspectorat știu din... ziar.

– Pentru că n-ați avut de-a face cu noi și pentru că suntem o instituție tânără, Inspectoratul ființând doar din ianuarie 2000.

– În linii mari, cu ce se ocupă ITM-ul?

– Activitatea noastră este bicefală, dacă se poate spune așa. Respectiv, ne ocupăm atât de problemele relațiilor de muncă, cât și de cea a sănătății, securității și condițiilor de muncă ale salariaților.

– Pentru că, bănuiesc, că multă lume este interesată, spuneți-mi vă rog ce înțelegeți sau ce se înțelege de fapt prin relațiile de muncă de care vă ocupați dv.?

– Într-o propoziție: tot ce ține de aplicarea legislației muncii, și de apărare a drepturilor persoanelor, respectiv a salariaților.

– Dar pe patroni cine-i apără, sau de drepturile lor cine se ocupă?

– Într-un anume fel ne ocupăm și de drepturile patronilor în măsura în care aceștea se confruntă cu un raport de muncă mai exact cu raporturile cu salariații, noi ocupându-ne, conform Legii 130 din 1999, cu precădere de drepturile și cu apărarea drepturilor salariaților.

– Acesta ar fi, așadar, primul dv. domeniu de activitate, al doilea numindu-se sănătate, securitate și condiții de muncă, el având, probabil, predilect tot salariatul.

– Într-adevăr.

– Acest al doilea domeniu nu se suprapune cu obligațiile altor instituții, iată, treaba aceasta cu urmărirea securității muncii fiind făcută până mai ieri de binecunoscuta Protecție a Munci...

– Bine ați zis până mai ieri, pentru că Protecția Muncii, cum era cunoscută până acum a dispărut, de această chestiune ocupându-se exclusiv Inspectoratul Teritorial de Muncă.

– Deci, cam așa arată în prezent arhicunoscuta Direcție a Muncii și Protecției Sociale, titulatură care dacă nu mai există, în realitate ea continuă să figureze pe frontispiciul clădirii. Probabil ca o dulce aducere aminte...

– Probabil...

– Cum stați cu personalul?

– Știți cum se zice: nici prea, prea, nici foarte, foarte. Socotiți și dv.: la cei circa 12.000 de agenți economici dispunem de 16 inspectori. 16 inspectori, care se ocupă și de relațiile de muncă și de cele de securitate a muncii.

– Tot ca și o curiozitate: cui i se subordonează Inspectoratul Teritorial de Muncă?

– Direct Ministerului Muncii.

– Apropo de minister. Cum vă împăcați cu noul ministru, diferența de... culoare politică e un câștig sau nu?

– Mă puneți la încercare?

Serios vorbind, pentru noi politica sau culoarea politică a cuiva nu a contat. Inspectoratul având atribuții foarte precise a căror ducere la îndeplinire a constituit unica noastră preocupare și așa va fi și în viitor.

– Ei, dacă lucrurile s-ar petrece la fel și în alte instituții sau dacă politicienii nu și-ar vârî codița peste tot, ce bine ar merge treburile în România! În fine, asta e situația. Cel puțin, deocamdată. În altă ordine de idei, d-nă Lucia Opriș, n-ați spus nimic până acum despre munca la negru, un subiect prezent și foarte la modă astăzi în România.

– Printre altele, v-am invitat la această discuție spre a discuta tocmai despre acest subiect care a constituit, îndeosebi de la începutul anului 2001, una dintre prioritățile controalelor noastre. De altfel, în acest scop participă la discuție și d-na ing. VLAD LIVIA, șefa serviciului control relații de muncă din cadrul Inspectoratului nostru. Așadar, în lunile ianuarie și februarie au fost controlați un număr de 124 de agenți economici, din care 19 au fost găsiți folosind munca la negru.

– Că veni vorba de munca la negru. Pe plan central se vântură tot felul de procente, mai anul trecut Ministerul Finanțelor vorbind de 40% (!) muncă la negru în economie, după părerea noastră o aiureală, pentru că nu văd, practic, după ce criterii se pot face asemenea „măsurători", și mai ales, atât de „precise"! Dar, continuați, vă rog.

– Deci, cam asta a reieșit din controalele noastre, ceea ce trebuie reținut este că față de alte județe, în județul Arad munca la negru este considerabil mai redusă, probabil și datorită ofertei de muncă mai generoase.

(Va urma)

TV suplIment
ADEVĂRUL
Programele săptămânii 23 februarie - 1 martie 2001

MADONNA CREDE CĂ GEORGE W. BUSH ARE UN LIMBAJ "CU MULT MAI JIGNITOR" DECÂT EMINEM

Madonna i-a luat apărarea controversatului rapper Eminem într-o scrisoare adresată ziarelor americane în care afirmă că după părerea ei limbajul lui George W. Bush este "cu mult mai jignitor".

Celebra cîntăreață s-a alăturat lui Elton John, Stevie Wonder și Randy Newman, care au luat atitudine în favoarea rapperului, care este nominalizat la patru premii Grammy și favoritul competiției. Ziarul Los Angeles Times a întrebat peste 15 foști cîștigători ai premiului Grammy care este părerea lor în legătură cu muzica lui Eminem, pentru a răspunde în acest fel criticilor aduse de compozitorul Jimmy Webb, care a afirmat că rapperul ar afecta "credibilitatea morală" a ceremoniei. Dar cei patru artiști care au răspuns întrebării ziarului s-au pronunțat în favoarea lui Eminem. "De cînd un limbaj dur este un motiv pentru a fi nepopular? Mie mi se pare că limbajul folosit de George W. Bush este cu mult mai jignitor", a scris Madonna. "Îmi place că Eminem este dur, supărat și «politically incorrect». Cel puțin el are o opinie. El agită lucrurile, face sîngele oamenilor să fiarbă, se gîndește la ceea ce se întîmplă în societate. Asta ar trebui să facă arta. Și apoi, este numai un puști", adaugă cîntăreața.

Sir Elton John, care va cînta în duet cu Eminem în cadrul galei de decernare a premiilor, a afirmat că "The Marshall Mathers LP" este "albumul anului" și a adăugat: "Pe acest disc există mult mai mult umor decît înțelege lumea. Pe mine m-a atras în special pentru genul englezesc de umor negru". El a adăugat că a rîs nebunește prima dată cînd a ascultat albumul. "Trăim într-o vreme a «corectitudinii politice» și nu mai poți spune mare lucru. Nu ai voie nici aia, nici cealaltă. Zău, chiar nu cred că oamenii vor începe să se bată sau să se omoare unii pe alții din cauza acestui album", a continuat Elton John. "Mi se pare absurd ca cineva să spună că nominalizările lui Eminem sunt o dezonoare pentru Grammy. Amintiți-vă că era o vreme cînd și blues-ul era considerat dezgustător", a scris Stevie Wonder.

Randy Newman a declarat că se îndoiește că Eminem va primi premiul pentru cel mai bun album, pentru că votanții "sunt prea conservatori". "Nu știu dacă el chiar urăște femeile și pe maică-sa, dar știu că este amuzant", a continuat Newman.

Eminem, pe numele său real Marshall Mathers III, este nominalizat la patru categorii ale premiilor Grammy, pentru cel mai bun album al anului, cel mai bum album rap, cea mai bună interpretare rap și cea mai bună interpretare în duet a unei piese rap, pentru "Forget About Dre", de pe albumul lui Dr. Dre, "Dr. Dre - 2001".

Partenerul dumneavoastră de drum
AUTO M.D.A.
ARAD, Calea Timișorii 50, Tel. 057 - 286.283, 286.085, Fax. 057-278.757
Modem 267.456, E-mail: auto_mda@yahoo.com
Calea Radnei 200, Tel. 057 - 218.050, Fax. 218.049
CONSUMABILE, ANVELOPE, ULEIURI, PIESE ORIGINALE
Toate le puteți găsi în magazinele noastre
CULISA SET GARNITURI MOTOR PREZOANE
ALCAR OGLINZI
SACHS AMORTIZOARE DISC ȘI RULMENT AMBREIAJ
BOGE ARCURI BUCȘE
GOETZE SEGMENȚI MOTOR
GARNITURI CHIULASĂ
MAHLE PISTOANE CĂMĂȘI
CUKELE
UNICAR BARĂ FAȚĂ SPATE
FARURI RELEE
RADIATOARE ȘI ELEMENTE DE ILUMINARE
ELEMENTE DIRECȚIE
ANGAJĂRI
MECANICI, TINICHIGII AUTO
● studii de specialitate
● calificare în domeniu
● vechime minimum 5 ani în domeniu
● vârstă 25-35 ani
ȘOFER
● posesor permis conducere categ. B+C
● vârstă maximă 35 ani
● vechime în domeniu 5 ani
● domiciliul stabil în Arad
SE OFERĂ
▼ salariu atractiv ▼ condiții de muncă deosebite
▼ activitate într-un colectiv tânăr, dinamic și dornic de afirmare
▼ instruirea și informarea personalului periodic
Trimiteți sau depuneți la secretariatul firmei C.V. și o scrisoare de intenție până la data de 10.03.2001 Arad, Calea Timișorii 50, tel. 057-286.283

Triunghi GSM
"Avantajul unui nou început"
TAXARE LA SECUNDĂ
Primele 20 de secunde se taxează în bloc.
250.000 lei*
Telefoane începând cu
NOKIA 5130 479.000 lei*
NOKIA 6130 1.033.000 lei*
MITSUBISHI MARS 1.092.000 lei*
SAGEM M 922 840.000 lei*
PANASONIC GD 70 1.092.000 lei*
Serviciul Cosmo
Serviciul pe cartelă de reîncărcare
TAXARE LA 15 SECUNDE
Pachet Sim Cosmo (număr si o cartela de 10$*) 286.000 lei**
Telefon NOKIA 5130 + pachet Sim Cosmo 1.832.000 lei**
*Pentru serviciul cu abonament Cosmorom; fara TVA
In limita stocului disponibil;ofertă valabilă pana la 28.02.2001
**Pentru serviciul pe cartelă de reîncărcar;Fără TVA
Ofertă valabilă până în 28.02.2001.
TIMIȘOARA: P-ța Aurora(Magazinul Daewoo)
Magazinul BEGA (parter)
P-ța OPEREI - Bulevard
ARAD: B-dul Revoluției 24(Mag.Nissan)
ORADEA: B-dul D.Cantemir 8, bl. A4, parter, bloc "CICERO"
CLUJ-NAPOCA: Magazin CENTRAL(parter)
Triunghi
Agent Autorizat
cosmorom

S.C. IATSA S.A. ARAD (Fosta „DACIA SERVICE" ARADUL NOU)
Singurul „DEALER" autorizat pentru vânzări de autoturisme tip DACIA la preț de fabrică (fără nici un ADAOS).
EXECUTĂ
orice fel de lucrări de întreținere și reparații cu piese la preț de fabrică (fără ADAOS);
VINDE și EXECUTĂ
revizii, garanții și reparații post garanții la autoturisme DAEWOO;
Acordă garanții pentru orice lucrare executată
MONTEAZĂ
suprastructuri, alarme, telecomenzi, radiocasetofoane etc.
VINDE
orice piesă la preț de fabrică prin magazinul propriu atât din gama DACIA cât și din OLTCIT și DAEWOO.
(1834241)
DETALII LA tel.: 287-838 sau 950.

TVR 1

7,00 Telematinal
9,00 Jurnal regional
9,40 Practic TV
10,30 TVR Cluj-Napoca
11,20 TVR Iași
12,10 TVR Timișoara
13,10 Medicina pentru toți - rel.
14,00 Jurnal de prânz
14,15 CiberFan
14,30 Garantat 100% - rel.
15,30 Trupa de șoc - rel.
16,30 Tribuna partidelor parlamentare
17,00 De la Est la Vest
17,30 George și Leo - s.
18,00 Corect!
18,10 O vedetă... populară
19,00 Infomania
19,10 Avanpremieră Știri
19,15 Pasiuni - s.
20,00 Jurnal. Meteo
20,40 Sport
20,45 Bravo, bravissimo
22,15 Cazuri ciudate
23,05 Jurnalul de noapte
23,20 Profesioniștii
0,20 Rock la miezul nopții

TVR 2

7,00 Jurnal canadian
7,30 Desene animate.
8,20 Autograf muzical
8,35 Toți împreună
9,25 Ora adevărului - rel.
10,50 Știri
11,00 Atlas - rel.
11,35 Puls 2001 - rel.
12,25 Fortuna - rel.
13,55 Desene animate
14,40 D-ra Andreea - s.
15,30 Știri
15,35 Trupa DP 2
17,00 Povestiri cu Internet neașteptat - rel.
17,30 Spectacolul lumii cu Ioan Grigorescu - rel.
18,00 Reforma la bani mărunți
18,30 Telejurnal TVR 2
19,00 Vizionari ecologiști
19,35 Samuraiul - s.
20,25 Misiune pe chei - s.
21,15 D'ale lu' Mitică
22,15 Dezastre - doc.
22,45 Știri
22,50 Știri bancare și bursiere
23,00 Teroare fără glas - f. SUA, 1996
0,30 TVM. Mesager

PRO TV

7,00 Desene animate
7,40 Muzică
8,00 Știrile Pro TV
9,00 Nemuritorul - s.
10,00 Tânăr și neliniștit - rel.
11,00 Corbul, îngerul negru - rel.
12,00 Bebe - s.
12,20 Lună de miere cu fantome - comed. SUA
14,15 Viața lui Bruce Lee - f. SUA, 1993
16,00 Tânăr și neliniștit - s.
16,55 Jocuri magice
17,00 Știrile Pro TV
17,30 Sens unic
17,45 Teo - talk-show
19,00 Știrile Pro TV
20,00 Vineri seară ne distrăm cu Florin Călinescu
22,30 Știrile Pro TV
22,35 Clubul monștrilor - comedie, SUA, 1987
0,15 Pro TV te ascultă ce vezi
0,45 Seinfeld - s.
1,00 Milleniun - s.
2,00 Camarazi de arme - acțiune, Canada 1998

TV ACASĂ

7,15 Teleshopping
7,30 Știrile de Acasă - rel.
8,10 Îngerașul - rel.
9,00 Fiorella - s.
9,50 Căsuța poveștilor
10,00 Acasă la bunica
10,25 Ia-mă acasă - rel.
11,00 De 3 x femeie - rel.
11,35 Dragoste și putere - rel.
12,00 Iubire fără limite - rel.
12,55 Dragoste nebună - rel.
13,45 Luisa Fernanda - rel.
14,30 Acasă la bunica
14,40 La casa de vis - rel.
15,30 Înger sălbatic - s.
16,20 Desene animate
16,30 Îngerașul - s.
17,30 Dragoste și putere - s.
17,55 Acasă la bunica
18,05 Fiorella - s.
19,00 Iubire fără limite - s.
20,00 Știrile de Acasă
20,40 De 3 x femeie
21,15 Dragoste nebună - s.
22,10 Luisa Fernanda - s.
* Știrea zilei * Vremea de acasă
23,10 Dragoste și putere - rel.
23,40 De 3 x femeie - rel.
0,00 Știrile de Acasă - rel.
0,10 Muzica de Acasă

PRIMA TV

7,00 Salvați de clopoțel - rel.
8,00 Prima Mix!
13,30 Cu Tibanu, la pescuit și vânătoare
14,30 Obiectiv - rel.
15,30 Viper - s.
16,30 Salvați de clopoțel - s.
17,30 Camera de râs
18,00 Focus
19,00 Real TV
19,30 Impact
20,00 Vrei să fii miliardar?
21,00 Edward, omul foarfecă - f. SUA, 1990, cu Johnyy Depp, Winona Ryder
23,30 Impact - rel.
0,00 Viper - s., rel.
1,00 Focus - rel.

ANIMAL PLANET

8,00 Ilustrate din natură
8,30 Aventurile lui O'Shea
9,00 Black Beauty
9,30 Un câine cu imaginație
10,00 Lumea animalelor
10,30 Planeta animalelor
11,00 Salvați și salvatori
11,30 Medicul veterinar
12,00 Vânătorul de crocodili
12,30 Cel mai mare mincinos
13,00 Acvanauții
14,00 În mijlocul naturii
14,30 Spectacolul păsărilor
15,00 Salvați și salvatori
15,30 Medicul veterinar
16,00 Animalele lui Aspinall
16,30 Reportaje de la Zoo
17,00 Ham! Viață de câine
18,00 Planeta animalelor
18,30 Aventurile vânătorului de crocodili
19,00 Salvați animalele!
19,30 În mijlocul naturii
20,00 Aeroportul animalelor
20,30 Veterinari Hi Tech

ATOMIC TV

7,00 Selector
10,25 Reactor
10,30 Selector
11,00 Atomix - rel.
14,00 Interactiv
15,30 Proaspete și fierbinți
15,55 Reactor - știrile zilei
16,00 Vot
17,00 Selector
19,00 Atomix
21,55 Reactor - știrile zilei
22,00 Selector - Orient Expres
23,00 Vibrații
0,00 Insomnia

BUDAPESTA 1

6,42 Matinal; 6,45 Lumea satului; 7,00 Matinal; 9,30 Mileniu; **9,35 Totul pentru iubire** - s.; 10,35 Matinal; 13,00 Știri; 13,10 Jurnale regionale; 14,00 Magazine regionale; **15,00 Micuța noastră familie** - s.; 15,55 Marile căi ferate ale lumii - doc.; 17,00 Mileniu; 17,05 Gaia - magazin ecologic; 17,30 Ungaria sfârșitului de mileniu; 18,25 Emisiunea pensionarilor; 19,00 Știri; 19,20 Fereastra - mag. informativ; 20,15 Știrile lumii; 20,30 Jurnal; **21,00 Scan-dal în Bronx** - f. SUA-HK; 22,35 Fan; 23,05 Știri; 23,15 Actual; 23,30 Tema; 23,55 Radics Bela - concert; **0,50 Fericire** - f. Franța

RTL KLUB

7,30 Matinal; 10,05 Clubul rețetelor; **10,20 Iubire nebună** - rel.; **10,45 Iubiri secrete** - rel.; 11,35 Top Shop; 12,30 La prânz; 13,30 Clubul rețetelor; 14,00 Știri; **14,35 Al doilea sărut** - s.; **15,05 Helene și băieții** - s.; **15,35 Sea Quest DVS** - s.; **16,25 Terra nostra** - s.; **17,25 Paula și Paulina** - s.; **18,15 Maria** - s.; **19,00 Iubire nebună** - s.; 19,30 Știri; 19,55 Vrei să fi milionar - concurs TV; 20,25 Focus; 20,55 Între prieteni; **21,25 Comando** - acț., SUA; **23,15 Confruntare cu adevărul - f. SUA**; 0,45 Știri; 1,00 Fete bătrâne

DUNA TV

6,30 Dimineața; 9,40 Discuție despre gene; 10,40 Doamna secretelor - Sissi - doc.; **11,20 Dragonul de aur - f. Ungaria**; 12,50 Știri; 13,00 Știri economice; 13,15 Magazin de politică externă; 13,45 Răspundere pentru viață; **14,15 Cartea junglei** - s.; 14,40 Cele mai frumoase grădini ale Europei - s.; **15,10 Jurnalul sec. XX** - s.; 16,25 Mag. sportiv; 17,00 Calendar; 19,00 Știri, sport; 19,30 Desene animate; **20,00 Comori ale lumii - s. Anglia**; **20,15 Părul - f. Italia**; 21,45 Kun Miatyank - doc. 3/2; **22,30 Anul dragonului. - f. acț. SUA**, cu Mickey Rourke; **23,30 Arcanul magic - f. Italia**; 0,45 Știri

Redacția „Adevărul" nu își asumă răspunderea pentru modificările ulterioare intervenite în programele tv.

VĂ RECOMANDĂM

HBO, ora 20,00 - În transă

Filmul are în prim-plan o tânără și frumoasă americancă, de origine irlandeză, pentru care medicii nu pot găsi nici un tratament. De fapt, ea suferă adeseori de îngrozitoare dureri de cap și pierderi de memorie, însă nici un specialist nu a reușit să determine cauza acestei suferințe. În cele din urmă, tânăra decide să facă o călătorie pe pământurile natale, prilej cu care va descoperi că problemele sale nu sunt nici de natură fizică, nici psihologică. De vină este un vechi blestem, aruncat asupra sa de un druid. Dacă nu acționează imediat, sfârșitul se apropie cu pași repezi...

TELE 7 ABC

7,00 Emisiune muzicală
10,00 La ordinea zilei - rel.
11,30 As Show - rel.
12,30 Reporter Tele 7 - rel.
13,45 Cutia muzicală
14,45 Documentar
16,00 Post Meridian
18,00 As Show
19,00 Documentar
19,29 Telecaricatura zilei
19,30 La ordinea zilei
21,00 Telejurnal
21,30 Documentar
21,59 Telecaricatura zilei
22,00 Telemedicina
22,59 Telecaricatura zilei
23,00 Loto. Joker. Pariu Trio
23,15 Viața noastră cea de toate zilele
1,00 Post Meridian - rel.

HBO

10,00 Poruncile - comedie, SUA, 1997
11,30 Cândva pe aici trecea un râu - dramă, SUA, 1992
13,45 Cei trei ninja: Aventuri în parcul de distracții - acțiune, SUA, 1998
15,30 Marea lovitură - acțiune, SUA, 1998
17,00 Fast food - comedie, SUA, 1998
18,30 Comportament deviat - horror, SUA, 1998
20,00 Est-vest - dramă, coprod., 1999
21,30 Experimentul - comedie, SUA, 1996
23,00 Partenerul ideal - dragoste, SUA, 1997
0,45 Evita - dramă, SUA, 1996

ANTENA 1- TV ARAD

6,30 Știri TVA - rel.
7,00 Observator
8,00 'Neața
11,00 Zile din viața noastră - s.
12,00 Elena, viața mea - s.
13,00 Știrile amiezii
13,15 Moloney - s.
14,00 Dragoste și confuzie - dragoste, Franța, 1997
16,00 Actualitatea arădeană
16,30 Publicitate, Promo, Dedicații muzicale
16,45 Știri TVA
17,20 Îmbrățișări pătimașe - s.
19,00 Observator
19,50 Din Dragoste
21,30 Brigada Mobilă
22,00 Marius Tucă Show
23,00 Observator
23,30 Noaptea târziu cu Mircea Badea
0,30 Tele Eurobingo 2
2,00 Intrigi în Paradis - s.
2,30 Simțul dreptății - s.
3,30 Cosas del Amor - s.
4,30 Scandalul - s.
5,30 Îmbrățișări pătimașe - s.

TV INTERSAT

8,25 Deschiderea programului
8,30 Cafeaua de dimineață
9,30 Trei destine - s.
10,15 Neon Rider - s.
11,00 Știrile Intersat - rel.
12,00 Merengue la Manhattan - film, rel.
13,30 Comorile lumii - rel.
13,45 Obiectiv economic - rel.
14,00 Medicul de familie - s.
15,00 Trei ceasuri rele - rel
16,00 Emisiune în limba maghiară
17,00 Neon Rider - s.
18,00 Avanpremiera știrilor Intersat
18,02 Haideți să ne jucăm - s.
18,15 Știrile Intersat * Vocea străzii * Reportajul zilei
19,00 Trei destine - s.
20,00 Destine
21,00 Curro Jimenez - s.
22,00 Puls economic
23,30 Știrile Intersat * Vocea străzii * Reportajul zilei - rel.
0,00 Erotica
5,00 Închiderea programului

DISCOVERY

10,00 Aventuri la pescuit
10,25 Actualități Discovery
10,55 Cum fac animalele?
11,50 Istoria redescoperită
12,45 Mari bătălii
13,10 Dezastre
13,40 Aripi
14,30 OZN-uri în Anglia
15,25 Concurs de frumusețe pentru copii
16,15 În căutarea șarpelui de mare
17,10 Satul ecologic
17,35 Meșterul tâmplar
18,05 Aventuri la pescuit
18,30 Actualități Discovery
19,00 Istoria redescoperită
20,00 Povestiri neașteptate
20,30 Pădurea tropicală din Malaezia
21,00 Traficul în orașele viitorului
21,30 Actualități Discovery
22,00 Medicii detectivi
23,00 Dosarele FBI
0,00 Criminaliștii
1,00 Luni de război
2,00 Power Zone
3,00 Istoria redescoperită

TV 2

6,50 Bună dimineața, Ungaria!; **9,35 Plin de viață** - s.; **10,00 Rămâne în familie** - s.; **10,35 Vinuri maghiare** - s.; 11,05 Ofertă directă; 11,55 Galerie istorică; 12,05 Roata norocului; **12,35 Ștefania** - s. ;**13,25 Spun sau spui?** - comedie, SUA; **15,25 Xena** - s.; **16,15 Pe aripile vântului** - s.; **17,00 Ramona** - s.; **17,45 Frumoasa din Acapulco** - s.; **18,10 Fiorella** - s.; **19,00 Maria Isabel** - s.; 19,30 Fapte; 20,00 Multimilionar - conc. TV; 20,45 Gură de copil; **21,00 Înger sălbatic** - s.; **21,30 Luky Luke** - s. Italia/Franța

PRO 7

7,45 Taff-magazin; **8,20 Cine-i șeful?** - s.; **9,20 Roseanne** - s.; **9,45 Jesse** - s.; **10,15 Love Trip** - comedie; **12,05 Matlock** - s.; **13,05 Bill Cosby Show** - s.; **13,30 Roseanne** - s.; 14,00 Sam-magazin; 15,00 Talk-showuri; 18,00 Taff - magazin; **18,30 Jesse** - s.; **19,00 Sabrina** - s.; **19,30 Familia Bundy** - s.; **20,00 Simpsonii** - s.; 20,30 Galileo magazin; 20,55 Știri; **21,15 Bang, Boom, Bang** - comedie

SAT 1

6,30 Matinal; **10,00 Jake și McCabe** - s.; **11,00 Helo, nene doctor** - s.; 12,00 Talkshow-uri; **16,00 Judecătoarea Barbara Salesch** - s.; **17,00 Chicago Hope** - s.; 18,00 Concurs tv; 18,30 Reportaje regionale; 19,00 Quiz Show; 19,30 Știri; 20,00 Blitz magazin; 20,40 Quiz Show; **21,15 Clubul femeilor puternice** - s.; **22,15 Stefanie** - s.; **23,15 Echipa alfa** - s.; 0,15 Harald Schmidt show; **1,15 Tabăra fetelor** - s.

TV 5

13,05 100% Întrebări; 13,30 Jurnal; 14,05 În numele legii; 15,00 Jurnal; **15,15 Cinema**; 17,00 Jurnal; 17,20 Invitatul TV 5; 17,30 Teleturism; 18,05 Piramide; 18,30 Întrebări pentru campion; 19,00 Jurnal TV 5; **19,15 Cinema**; 21,00 Jurnal Elveția; 21,30 Jurnal France 2; 22,05 Oamenii secolului; 23,00 Jurnal TV 5; **23,15 Cinema**

EUROSPORT

9,30 Biatlon - CM Salt Lake City; 10,30 Golf - SUA; 11,30 Patinaj artistic, Asahikawa/Japonia; 13,30 Fotbal de sală - CE Moscova, finala; 14,30 Magazin olimpic; 15,00 Atletism - Gent/Belgia; 16,00 Biatlon - Salt Lake City; 17,00 Tenis - turneu ATP Dubai, sferturi, în direct; 18,45 Știri; 19,00 Sporturi extreme - Snowboard; 19,30 Curse pe gheață - Canada; 20,30 Tenis - turneu ATP Dubai; 22,00 Fotbal

VĂ RECOMANDĂM

TVR 2, ora 20,30 - Un soț perfect

❖

HBO, ora 20,00 - Est-vest

VARBITTOUR TRAVEL AGENCY
BILETE DE AVION
LA PREȚURI AFLATE LA... CEA MAI JOASĂ ALTITUDINE
PESTE 350 DE DESTINAȚII ÎN 80 DE ȚĂRI ȘI 6 CONTINENTE
ACCESIBIL PENTRU ORICE BUZUNAR
INFORMAȚII ȘI REZERVĂRI:
ARAD: Bd. Revoluției nr. 85, Tel./Fax 057-211818. E-mail: startour@mail.dnttm.ro
TIMIȘOARA: str Alba Iulia nr. 2, Tel. 056-221400, Tel./fax 056-221401.

TVR 1

7,00 Telematinal
8,00 Jurnalul de dimineață
9,00 Jurnal regional
9,40 Practic TV
10,30 TVR Cluj-Napoca
11,10 TVR Iași
11,50 TVR Timișoara
12,30 Recurs la morală - rel.
14,00 Jurnalul de prânz
14,15 CiberFan
14,30 Drepturile omului
15,30 Ai vrea tu! - s.
16,00 Convieţuiri
17,30 George şi Leo - s.
17,50 Corect!
18,00 Medicina pentru toți
19,00 Infomania
19,10 Avanpremieră Știri
19,15 Pasiuni - s.
20,00 Jurnal * Meteo
20,40 Sport
20,45 Justiţiarii - s.
21,45 Reflecții rutiere
22,05 Martorul tăcut - s.
23,35 Jurnalul de noapte
23,50 Moneda falsă - thriller, SUA, 1997

TVR 2

7,00 Veni, video, vici! - ediție specială
7,15 Desene animate
8,30 1 martie - Un an împreună!
8,40 Sărbătoare la fermă - ediție specială
11,00 Știri
11,05 1 martie
11,15 Băieți buni, băieți răi - rel.
12,05 D'ale lu' Mitică
12,45 Tribuna partidelor parlamentare
13,15 D-ra Andreea - s.
15,40 Trupa DP 2
17,45 Puls 2001
18,30 Telejurnal TVR 2
18,55 Ora adevărului
20,30 Un soţ perfect - dramă, coprod., 1992
22,05 Știri
22,10 Știri bancare și bursiere
21,15 Joker
23,35 Băieți buni, băieți răi - s.

PRO TV

7,00 În căutarea adevărului - dramă, SUA, 1990, prima parte
9,00 Nemuritorul - s.
10,00 Tânăr și neliniștit - s., rel.
11,00 Corbul, îngerul negru - s. rel.
11,50 Bebe - s.
12,15 Anunțuri periculoase - thriller, SUA, 1988
14,00 Dragoste eternă - f. rel.
16,00 Tânăr și neliniștit - s.
16,55 Jocuri magice
17,00 Știrile Pro TV
17,40 Teo
18,45 Pro TV te ascultă ce vezi * Vremea
19,00 Știrile PRO TV
20,00 Puterea - thriller, SUA, 1997
21,55 Știrile PRO TV
22,00 Chestiunea zilei
23,45 Știrile Pro TV
0,00 Zero
1,00 PRO Tv te ascultă ce vezi
1,15 Corbul, îngerul negru - s.
2,15 Căderea în păcat - dramă, SUA, 1991

TV ACASĂ

7,30 Știrile de Acasă - rel.
8,10 Îngerașul - s. rel.
9,00 Seducție - rel.
9,30 Fiorella - s. rel.
10,10 Căsuța poveștilor.
10,20 Acasă la bunica
10,30 Dragoste și putere - s. rel.
11,00 De 3 x femeie - rel.
11,50 Iubire fără limite - rel.
12,50 Dragoste nebună - rel.
13,45 Luisa Fernanda - rel.
14,45 Ia-mă acasă - rel.
15,30 Înger sălbatic - s.
16,20 Desene animate
16,30 Îngerașul - s.
17,30 Dragoste și putere - s.
17,55 Acasă la bunica
18,05 Seducție - s.
18,30 Fiorella - s.
19,00 Iubire fără limite - s.
20,00 Știrile de Acasă
20,40 De 3 x femeie
21,15 Dragoste nebună - s.
22,10 Luisa Fernanda - s.
23,10 Dragoste și putere - s. rel.
23,40 De 3 x femeie - rel.
0,20 Știrile de Acasă - rel.
1,10 Muzica de Acasă

PRIMA TV

7,00 Salvați de clopoțel - s., rel.
8,00 Prima Mix!
13,30 Tradiții
14,30 Cronica cârcotașilor - rel.
15,30 Viper - s.
16,30 Salvați de clopoțel - s.
17,30 Camera de râs
18,00 Focus
19,00 Real TV
19,30 Impact
20,00 Copiii spun lucruri trăsnite
21,00 Supraviețuitorul
21,45 Obiectiv
23,00 Focus
23,30 Impact - rel.
0,00 Viper - s. rel.
1,00 Focus - rel.

ANIMAL PLANET

8,00 Vânătorul de crocodili
9,00 Black Beauty
9,30 Un câine cu imaginație
10,00 În lumea animalelor
10,30 Planeta animalelor
11,00 Salvați și salvatori
11,30 Medicul veterinar
12,00 Vânătorul de crocodili
12,30 Cel mai mare mincinos
13,00 Ilustrate din natură
13,30 Aventurile lui O'Shea
14,00 Veterinari în Africa
14,30 Urgențe veterinare
15,00 Pacienții lui Harry
15,30 În ajutorul animalelor sălbatice
16,00 Contact extrem
16,30 Acvanauții
17,00 Zig & Zag
18,00 Planeta animalelor
18,30 Vânătorul de crocodili
19,00 Salvați animalele!
19,30 În mijlocul naturii

ATOMIC TV

7,00 Selector
10,25 Reactor
10,30 Atomic Café - rel.
11,00 Atomix - rel.
14,00 Interactiv
15,30 Proaspete și fierbinți
15,55 Reactor
16,00 Metropolis
17,00 Selector
19,00 Atomix
21,55 Reactor
22,00 Hai Hui - rel.
22,30 Selector
23,00 Klub Bizzar - rel.
24,00-7,00 Insomnia

BUDAPESTA 1

6,42 Matinal; 6,45 Lumea satului; 7,00 Astăzi dimineața; 9,30 Mileniu; **9,35 Totul pentru iubire** - s.; 10,35 Matinal; 13,00 Știri; 13,10 Jurnale regionale; 14,00 Magazinul minorităților; **15,00 Doar peste cadavrul meu!** - f. TV, Germania; 16,40 Cupa Lurko - sport copii; 17,00 Mileniu; 17,05 Emisiune pentru copii; 18,00 Anti-drog - magazin; 18,25 Ultima speranță; 19,00 Știri; **19,20 Iubiri la Saint Tropez** - s.; 20,15 Știrile lumii; 20,30 Știri; **21,05 Azerac** - s. Franța; 21,55 Imortalitatea lui Many; 22,30 Elan; 23,00 Știri; 23,50 72 ore

RTL KLUB

7,30 Matinal; 10,05 Clubul rețetelor; **10,20 Iubire nebună** - s.; **10,45 Secrete și iubiri** - s.; 11,35 Top Shop; 12,30 La prânz; 13,30 Clubul rețetelor; 14,00 Știri; **14,40 Al doilea sărut** - s.; **15,05 Helene și băieții** - s.; **15,35 Sea Quest DSV** - s.; **16,25 Terra nostra** - s.; **17,20 Paula și Paulina** - s.; **18,15 Celebri și bogați** - s.; **18,40 Maria** - s.; 19,30 Știri; 19,55 Vrei să fii milionar - conc. tv.; 20,25 Focus; 20,55 Între prieteni; 21,25 Esti Showder cu Fabry Sandor; **23,05 C-16 - Superagentul** - s.; 23,55 Știri; 0,10 Antena - mag. euroatlantic

DUNA TV

6,30 Matinal; 9,40 Religie; **11,10 Foc în serie după un bivol negru** - f. Ungaria, cu Jean Louis Trintignant; 12,50 Știri; 13,00 Magazin economic; **13,15 Corb în turn** - f. Ungaria; **14,35 Cartea junglei** - s.; 15,00 Ora spiritelor - Moartea; 16,00 Grădinile Europei; **16,30 Labirint** - s. Olanda, 12/7; 17,00 Calendar - mag.; 19,00 Știri; 19,30 Desene animate; 20,00 Magazin de politică externă; **20,30 Clipele nemuritoare ale unui secol** - s.; **21,05 Micuțul sat din Scoția** - s. Anglia 12/4; 22,00 Știri; 22,30 Ora spiritelor - Astronomie în Ungaria

VĂ RECOMANDĂM

PRO TV, ora 12,15 - Anunțuri periculoase

Mai multe tinere frumoase care au apelat la o firmă de anunțuri matrimoniale filmate sunt ucise cu cruzime după prima întâlnire cu un necunoscut. Morțile lor sunt, de asemenea, înregistrate pe casete video, care ajung în cele din urmă la poliție.

Polițiștii îl suspectează de crimă pe Gabe, un hacker foarte inteligent, dar timid, care abia se mutase în oraș. Convins de un prieten, Gabe apelează și el la firma de matrimoniale și într-o seară se întâlnește cu una din cele care au apelat la serviciile firmei. Femeia este găsită a doua zi moartă, iar Gabe este interogat de poliție. Pentru a-și dovedi nevinovăția, Gabe începe să-l caute pe criminal pe cont propriu.

VĂ RECOMANDĂM

PRO TV, ora 20,00 - Puterea

Luther Whitney este un spărgător profesionist care e pe cale să dea lovitura vieții. Ținta: o rezidență a însuși Președintelui Americii. El pândește momentul când președintele pleacă de acasă. Bătrânul vulpoi nu apucă să-și umple buzunarele pentru că Președintele se întoarce inopinat împreună cu o amantă. Jocurile erotice ale celor doi se termină tragic, pentru că președintele, alcoolizat peste măsură, nu-și poate înfrâna morbidele fantezii sexuale și aventura sfârșește cu moartea celei mai invidiate amente din America...

TELE 7 ABC

7,00 Emisiune muzicală
10,00 La ordinea zilei - rel.
11,30 As Show - rel.
12,30 Telemedicină - rel.
13,45 Emisiune muzicală
14,45 Documentar
16,00 Domino
17,00 Emisiune muzicală
18,00 As Show
19,00 Documentar
19,30 La ordinea zilei
21,00 Telejurnal
21,30 Documentar
22,00 În justiție
23,30 Viața noastră ceea de toate zilele
1,00 Tentații
1,30 Emisiune muzical
21,15 Documentar

HBO

10,00 Dansează cu mine - f. dragoste SUA, 1998
12,00 Cinema * Cinema * Cinema
12,30 Vânătorul de vedete - f. Anglia, 1998, cu Michael Caine
14,00 Speed 2: Croazieră infernală - f. SUA, 1997, cu Sandra Bullock, Jason Patric
16,00 The Suburbans - f. SUA, 1999, cu Donald Lardner Ward
17,30 Totul despre sex - s.
18,00 Prețul dreptății - w. SUA, 1999
20,00 În transă - f. SUA, 1998, cu Christopher Walken
21,45 Arma mortală 4 - f. SUA, 1998, cu Mel Gibson, Danny Glover
23,45 Nume de cod: Mercury - f. SUA, 1998, cu Bruce Willis
1,30 8 femei și 1/2 - f. SUA, 1998, cu John Standing, M. Delamere
3,30 Houdini - f. SUA, 1994, cu Jonathan Schaech, S. Edwards

ANTENA 1- TV ARAD

6,30 Știri TVA - rel.
7,00 Observator
8,00 'Neața!
11,00 Zile din viața noastră - s.
12,00 Elena, viața mea - s.
13,00 Știrile amiezii
13,15 Moloney - s.
14,00 Din dragoste
16,00 Actualitatea arădeană
16,30 Publicitate, promo, dedicații muzicale
16,45 Știri TVA
17,20 Îmbrățișări pătimașe - s.
19,00 Observator
19,50 Codul tăcerii - f. SUA,1985
21,30 Pericol iminent - s. Publicitate
22,15 Stargate SG-1 - s.
23,00 Observator
23,30 Noaptea târziu cu Mircea Badea
0,30 În slujba legii - s.
1,30 Negustorii morții - f. SUA, 1994
3,00 Intrigi în Paradis - s.
3,45 Cosas del Amor - s.
4,30 Ape liniștite - s.
5,30 Îmbrățișări pătimașe - s.

TV INTERSAT

8,25 Deschiderea programului
8,30 Cafeaua de dimineață
9,30 Trei destine - rel.
10,15 Neon Rider - rel.
11,00 Știrile Intersat - rel.
12,00 Oameni obișnuiți - film
13,30 Mistere, farmece, miracole - s.
14,00 Emisiune în limba maghiară - rel.
15,00 Curro Jimenez - s.
16,00 Muzică populară
17,00 Puls economic - rel.
18,00 Avanpremiera știrilor Intersat
18,02 Haideți să ne jucăm - s.
18,15 Știrile Intersat * Vocea străzii * Reportajul zilei
19,00 Trei destine - s.
20,00 Labirint
21,00 Medicul de familie - s.
22,00 Muzică și film
23,00 Știrile Intersat * Vocea străzii * Reportajul zilei - rel.
0,00 Erotica
5,00 Închiderea programului

DISCOVERY

10,00 Aventuri la pescuit
10,25 Actualități Discovery
10,55 Povestiri neașteptate
11,20 Hutan - Pădurea tropicală din Malaezia
11,50 Istoria redescoperită
12,45 Trafic
13,10 Veterinari în Africa
13,40 Luni de război
14,05 Povestiri din război
14,30 Power Zone
15,25 Planeta dezlănțuită
16,15 Război și civilizație
17,10 Autostrada 66
17,35 Bărci de vis
18,05 Aventuri la pescuit
18,30 Confesiunile unui... avion ușor
19,00 Istoria redescoperită
20,00 Asia sălbatică
21,00 Profiler
22,00 Originile omului
23,00 Vânătorul de crocodili
0,00 Cei mai buni alergători din lume
1,00 Power Zone
3,00 Istoria redescoperită

TV 2

6,50 Magazin matinal; 7,50 Bună dimineața, Ungaria!; **9,30 Bogați și frumoși** - s.; **9,55 Plini de viață** - s.; **10,20 Liceeni îndrăgostiți** - s.; 10,40 Magazin cultural; 11,20 Ofertă directă; 12,10 Gânduri matinale; 12,15 Galerie istorică; 12,20 Natura misterioasă; **12,45 Stefanie** - s.; **13,40 Pentru totdeauna Julia** - s.; **15,35 Hercules** - s.; **16,15 Aripile vântului** - s.; **17,00 Ramona** - s.; **17,25 Frumoasa din Acapulco** - s.; **17,55 Fiorella** - s.; **18,40 Maria Isabel** - s.; 19,30 Fapte; 20,00 Vedete la Friederikusz; **21,00 Înger sălbatic** - s.; 21,30 Danido show; 23,45 Bună seara, Ungaria! **0,30 Film SUA**

PRO 7

7,40 Taff - magazin; **8,15 Cine-i bossul?** - s.; **9,10 Roseanne** - s.; **9,40 Jesse** - s.; **10,10 Close Up** - dramă, SUA, 1995; **12,05 Matlock** - s.; 13,00 Bill Cosby show; **13,30 Roseanne** - s.; 14,00 Sam - magazin; 15,00 Talk-show-uri; 18,00 Taff - magazin; **18,30 Jesse** - s.; **19,00 Sabina** - s.; **19,30 Familia Bundy** - s.; **20,00 Simpsonii** - s.; 20,30 Galileo - magazin; 20,55 Știri; **21,15 Catastrofă la decolare** - thriller/acțiune, SUA, 1997; **23,15 Hydrotoxină** - thriller/act. SUA, 1991; **1,00 Războiul nu are eroi** - f. acțiune, SUA, 1988

SAT 1

6,30 Matinal cu sport; **10,00 Jake și McCabe** - s.; **10,30 Hello, nene doctor!** - s.; 12,00 Talkshow-uri; **16,00 Judecătoarea Barbara Salesch** - s.; **17,00 Chicago Hope** - s.; 18,00 Concurs TV; 18,30 Magazin regional; 19,00 Quiz; 19,30 Știri; 20,00 Blitz - magazin; 20,40 Quiz Show; 21,15 Tabăra de fete - doc. Germania, 2001; **22,15 Doctorul** - s. distr. Germania; **22,45 Administratorul Krause** - s.; **23,15 Ce te holbezi?** - s.; 23,45 Fotbal Bundesliga et. 23; **0,15 Space Mariners** - f. acț. SF SUA, 1995

TV 5

13,05 Întrebări TV 5; 13,30 Jurnal; 14,05 Fax Culture; 15,00 Jurnal; 15,15 Sedusă și abandonată - s.; 17,00 Jurnal; 17,20 Invitatul TV 5; 17,30 Magazin; 18,05 Piramide; 18,30 Întrebări pentru campion; 19,00 Jurnal TV 5; 19,15 Sedusă și abandonată - s.; 21,00 Jurnal Belgia; 21,30 Jurnal; 22,05 Cinema; 23,00 Jurnal TV 5; 23,15 Divertisment

EUROSPORT

9,30 Schi nordic CM - 4x10 km, bărbați, Lahti/Fin; 10,30 Sanie CM, Stein; 11,30 Jocuri olimpice - magazin; 12,00 Fotbal - Cupa UEFA optimi; 14,00 Schi nordic CM - 4x5 km, fem., în direct; 15,00 Patinaj artistic Asahikawa, finală; 17,00 Tenis -turneu WTA Dubai, sferturi, în direct; 18,00 Schi nordic, Lahti/Fin., în direct; 19,45 Știri; 20,00 Baschet - Liga Europei - optimi; 20,30 Atletism - Gent/Belgia; 22,30 Box; 0,00 News Report; 0,15 Tenis - turneu ATP Rotterdam, sferturi; 1,15 Schi nordic - Lahti

RADIO ARAD & RADIO CONTACT (99,1 MHz)

6,00 Lupta cu somnul; 8,00 Bună dimineața, Arad!; 10,00 Tovarășii-mei; 12,00 Pulsul zilei; 14,00 Radiomagazin - Deutsche Welle; 15,00 Contact FM; 17,00 Super Top 10 Arad; 18,00 Radiomagazin Radio France International; 19,00 Bună seara, Arad!; 20,00 Ce și pentru cine?; 21,00 Studio M; 22,00 Vineri noaptea nu mi-e somn.

RADIO PRO FM (92,1 MHz)

5,00-5,30 BULETIN DE ȘTIRI la fiecare sfert de oră; 5,30-7,00 PRO FM PÂNĂ LA UNU; 7,00-10,00 PRO FM PÂNĂ LA UNU; 10,00-13,00 PRO FM PÂNĂ LA UNU; 13,00-14,00 13-14 CU ANDREI; 14,00-17,00 POFTIM PRO FM; 17,00-19,00 FPRO FM E AICI 19,00-22,00 281.976; 22,00-24,00 LATINO PARTY; 0,00-2,00 HOT PARTY MIX.

RADIO TIMIȘOARA

6,00 Ceasurile dimineții; 8,00 Muzică populară cu dedicații; 9,00 Cânt din suflet; 10,00 De zece ori România; 11,00 Gramofon; 12,00 Miez de zi la polul vest; 13,00-16,00 Emisiune în lb. germană, maghiară și sârbă; 16,00 Radio cocktail; 18,00 Actualitatea radio; 18,10 Meridianul României; 19,00 Radiojurnal; 19,15 Idei în dialog; 20,05 Călătorie în lumea poveștilor; 20,15 Istoria muzicii rock; 21,00 Curierul de seară.

RADIO SEBIȘ

6,00 Matinal 21; 9,00 Tu alegi!; 10,00 Cafeaua de zece; 12,00 Secvența 21; 14,00 La porțile dorului - muzică populară; **15,00 Magazin 21; 17,00 Lentila de contact; 18,00 La mulți ani!** - dedicații muzicale; **19,00 Expresul de seară; 22,00 Club 21; 0,00 92,1 insomnii!**

TVR 1

7,00 O vedetă... populară - rel.
7,50 Oameni ca noi
8,20 Desene animate
9,15 Fram - s.
10,10 La telefon, muzica populară
11,05 Eliberați-l pe Willy 3 - aventuri, SUA, 1997
12,30 Casa mea
13,00 Călcâiul lui Ahile - s.
13,30 Auto Club
14,00 Jurnalul de prânz
14,10 Arca Marinei
16,15 Frumoasele școlii - s.
17,00 Ora G
18,00 Teleenciclopedia
19,00 Garantat 100%
20,00 Jurnal. Meteo
20,25 Sport
20,30 Amy - s.
21,15 Premiile Grammy
23,45 Jurnalul de noapte
23,55 Agnes Browne - f. SUA, 1999, cu Anjelica Huston

TVR 2

7,30 Desene animate - rel.
8,35 Toți, împreună
9,25 Răscruci
9,55 Veni, video, vici! - rel.
10,10 Desene animate
10,35 Povești cum n-ați mai auzit - s.
11,05 Wishbone - s.
11,35 Desene animate
12,00 Piatra magică - s.
12,30 Arca lui Noe
13,00 On line
13,30 Medalion de interpret
14,00 Atlas
14,30 Știri
14,40 Planeta singuratică
15,30 Top TVR 2
16,30 Sub semnul secetei
17,05 O pasiune pentru Monet - doc.
18,00 Eroul meu - s.
18,30 Telejurnal TVR 2
18,40 Prețul succesului
19,10 Herbert von Karajan
20,15 Ziua îndrăgostiților
22,20 Știri
22,25 Jonathan Creek - s.
23,15 NBA Action
23,45 Despre viață și sex
0,30 TVM. Mesager

PRO TV

7,00 Desene animate
8,00 Micii războinici - s.
8,30 Cavalerii din Tir Na Nog - s.
9,00 Liceul Madison - s.
10,00 Hyperion Bay - s.
10,40 Cei mai frumoși ani - s.
11,30 Familia Hughley - s.
12,00 Gillette
12,15 ProMotor
13,00 Știrile Pro TV
13,10 Zero - rel.
14,00 Secretele bărbaților - s.
14,30 Dharma și Greg - s.
15,00 O lume dispărută - s.
15,50 Jake și Grăsanul - s.
17,00 Profashion
17,15 Credință regăsită - f. SUA, 1999
19,00 Știrile Pro Tv
19,30 Steaua ta norocoasă
22,00 Rob Roy - istoric, SUA, 1995
0,30 Millennium - s.
1,30 Impulse: Midnight Blue - f. erotic
3,00 Profashion - rel.
3,30 Jake și grăsanul - rel.
4,30 Dharma și Greg - rel.
5,00 Secretele bărbaților - rel.
5,30 Micii războinici - rel.
6,00 Familia Hughley - rel.
6,30 Promotor - rel.

TV ACASĂ

7,30 Știrile de Acasă - rel.
8,10 Îngerașul - rel.
9,00 Fiorella - rel.
10,10 Căsuța poveștilor
10,20 Acasă la bunica
10,30 Dragoste și putere - rel.
11,00 De 3 x femeie - rel.
11,50 Iubire fără limite - rel.
12,50 Dragoste nebună - rel.
13,45 Luisa Fernanda - rel.
Căsuța poveștilor
14,30 Dex, mascatul
15,00 Al șaptelea cer - s.
16,00 Doctorul casei
16,30 La casa de vis
17,00 Soțul și soția - s.
17,30 Spune drept! - interviul exploziv al săptămânii
18,00 Viața bate filmul
19,00 Iubire fără limite - s.
20,00 Știrile săptămânii
20,35 Ramona - s.
21,30 Anna Karenina - f. SUA, 1997, cu Sophie Marceau, Sean Bean
23,30 Acasă la români - rel.
0,20 Soțul și soția - rel.

PRIMA TV

7,00 Salvați de clopoțel - rel.
8,00 Emisiune pentru copii
10,30 Eddie McDowd - s.
11,00 Sport Magazin
14,30 Motor
15,00 Exploziv
15,30 Viper - s.
16,30 Salvați de clopoțel - s.
17,30 Camera de râs
18,00 Focus
19,00 Real TV
19,30 Impact
20,00 Vrei să fii miliardar?
21,00 Întoarcerea Panterei Roz - f. Anglia, 1974, cu Peter Sellers, Chistopher Plummer
23,30 Impact - rel.
0,00 Străin în noapte - f. SUA, 1997
1,30 Focus

ANIMAL PLANET

8,00 Portrete din natură: Cerbul din Virginia
9,00 Supraviețuitorii
10,00 Vânătorul de crocodili
11,00 Zig & Zag
11,30 Acvanauții
12,00 Lassie
12,30 Un câine cu imaginație
13,00 Salvați animalele
13,30 Reportaje de la zoo
14,00 Povestiri despre cai
15,00 Salvați și salvatori
16,00 Păsările marine
17,00 Lupii de lângă noi
18,00 Puii animalelor de la grădina zoologică
19,00 Cel mai mare mincinos
20,00 Câinii polițiști
21,00 Ilustrate din natură
21,30 Musafiri nepoftiți
22,00 Vânătorul de crocodili
23,00 Contact extrem
23,30 Aventurile lui O'Shea
0,00 Apel de urgență
1,00 Acvanauții

ATOMIC TV

7,00 Selector
10,30 Romanian Top 100
12,30 File de poveste
13,00 Selector
14,00 K Lumea
16,00 Selector
18,30 Atomix
21,30 Febra - party music
22,30 Vibrații
23,30 Klub Bizzar
0,30 Selector
1,30 Insomnia

BUDAPESTA 1

7,30 Lumea satului; 7,45 Matinal; 8,40 Desene animate; **9,20 Fedor** - s.; 9,30 Du-te - vino - sport copii; 9,55 Religie; 10,05 Zanzibar - emisiune pentru tineri; 11,25 Fum de aur - mesajul trecutului; 13,00 Știri; 13,10 Bravo TV; 14,25 Este speranță; 15,00 Pământul împrumutat; 15,35 Delta-magazin; 16,05 Secolul nostru; 16,35 1100 ani în centrul Europei; 17,05 Firme celebre; 17,10 Protecția păsărilor; 18,05 Nici nepoții nu vor vedea; 20,00 Loto-show; 20,30 Știri; 21,05 Bruhaha - emis. distractivă; 22,05 Lumea minunată - Riverdance; **23,00 Casino - f. SUA**

RTL KLUB

7,30 Matinal; 8,00 Clubul copiilor; 10,55 Desene animate Disney; 11,45 Pe țeavă - d. a.; **12,25 Primul sărut** - s. Franța; **12,55 Jesse** - s.; 13,25 Auto Mania; 14,00 Știri; **14,10 Lorzii ținutului Hazard** - s. aventuri, SUA; **15,05 Babylon 5** - s. SF; **15,55 Străinii** - s. SF; **16,50 Incorigibilul - comed. Franța, cu Jean Raul Belmondo**; **18,35 Lumea dispărută** - s.; 19,30 Știri; 19,50 Focus plus; **20,10 Tipii** - s. distractiv Ungaria; **20,50 Eu sunt arma - comedie/acțiune, SUA-Italia**, cu Terence Hill; 22,30 Laptele săptămânii - umor; **23,40 Poltergeist** - s.

DUNA TV

6,35 Matinal; 8,10 Pentru copii; 9,30 Micul meu oraș; **10,00 Bine ați venit pe insula noastră** - s.; 10,40 Setea maghiară; 11,05 Evrica!; 12,05 Hungaria Litterata; 12,50 Știri; 13,30 Religie; 14,30 **Vincent și eu - f. tineri Canada**; 16,15 Sport - baschet; 18,00 Calendar; 19,00 Știri, sport; 19,30 Basme; **20,05 Aripile porumbelului - f. Anglia**; 21,45 Jazz; 22,00 Știri, sport; **22,30 Al patrulea război mondial - f. acț. SUA**; 0,05 Sport; 0,40 Știri; **0,55 Electra, iubirea mea - f. Ungaria**

VĂ RECOMANDĂM

TV ACASĂ, ora 21,30 - Anna Karenina

Adaptare a romanului clasic scris de Tolstoi, această peliculă este prima versiune americană filmată vreodată în Rusia. Anna s-a căsătorit cu un om bogat și trăiește în splendoarea și luxul unei vieți aristocratice, împreună cu soțul și fiul său. În ciuda vieții sale lipsite de griji, Anna este o însingurată. În urma unei vizite la fatele său, în Moscova, ea îl cunoaște pe fermecătorul conte Vronski. O pasiune nebună va izbucni între cei doi, pasiune care, până la urmă, o va împinge pe Anna în brațele nebuniei și a morții...

eta - 2u computer

- Calculatoare
- Imprimante
- Rețele
- Soft
- Service

OFERTĂ SPECIALĂ

CARCASĂ ATX 230W
PLACA DE BAZĂ
Acorp ALI Bus 100 AtiATX
AMD K6-2 500MHz + cooler
HDD 10.2GB UDMA
Placa Video S3 Trio 4 MB
FDD 3,5"/1.44MB
SDRAM 32MB PC100
MONITOR 15"
TASTATURA
MOUSE + PAD

ARAD, CLOSCA 2
Tel./Fax.: 251838
INTRARE DE PE BDUL REVOLUȚIEI

419 USD + TVA

TELE 7 ABC

7,00 Emisiune muzicală
10,00 La ordinea zilei - rel.
11,30 As Show - rel.
12,30 Măștile puterii - rel.
13,45 Lumea misterelor - rel.
15,00 24 din 24 - rel.
15,30 Documentar
16,00 Post Meridian
18,00 As Show
19,00 Documentar
19,29 Telecaricatura zilei
19,30 La ordinea zilei
21,00 Telejurnal
21,30 Documentar
21,59 Telecaricatura zilei
22,00 Reporter Tele 7
23,00 Telecaricatura zilei
23,15 Viața noastră cea de toate zilele

HBO

10,00 Slappy și gașca - comedie, SUA, 1998
11,15 Dragă, am micșorat copiii! - s.
13,00 Mary cea cu vino'ncoa - comedie, SUA, 1998
15,00 Go - comedie, SUA, 1999
16,30 În transă - thriller, SUA, 1998
18,15 Vânătorul de vedete - dramă, SUA, 1998
20,00 Stăpânul fantomelor - horror, coprod., 1996
21,45 Stargate SG-1 - s.
22,30 Între artă și adevăr - dramă, SUA, 1999
0,45 Prețul dreptății - western, SUA, 1999

ANTENA 1– TV ARAD

6,30 Știri TVA - rel.
7,00 Observator
8,00 'Neața
11,00 Zile din viața noastră - s.
12,00 Elena, viața mea - s.
13,00 Știrile amiezii
13,15 Moloney - s.
14,00 Nadine - rel.
16,00 Prieteni fără grai
16,30 Publicitate, Promo, Dedicații muzicale
16,45 Știri TVA
17,20 Îmbrățișări pătimașe - s.
19,00 Observator
20,00 Culori - acțiune, SUA, 1988
22,00 Marius Tucă Show
23,00 Observator
23,30 Noaptea târziu cu Mircea Badea
0,30 În slujba legii - s.
1,30 Intrigi în Paradis - s.
2,30 Simțul dreptății - s.
3,30 Cosas del Amor - s.
4,30 Ape liniștite - s.
5,30 Îmbrățișări pătimașe - s. rel.

TV INTERSAT

8,25 Deschiderea programului
8,30 Cafeaua de dimineață
9,30 Trei destine - s.
10,15 Neon Rider - s.
11,00 Știrile Intersat.
12,00 Antrenați pentru a ucide - film, rel.
13,30 Desene animate
14,00 Mistere, farmece și miracole - s.
14,30 Ți-e teamă de întuneric - s.
15,00 Emisiune în limba sârbă - rel.
15,30 Kelly - s.
16,00 Adrenalină - rel.
17,00 Deșertul vorbește - s.
17,30 Comorile lumii
17,45 Obiectiv economic
18,00 Avanpremiera știrilor Intersat
18,02 Haideți să ne jucăm - s.
18,15 Știrile Intersat
19,00 Trei destine - s.
20,00 Trei ceasuri rele
21,00 Ți-e teamă de întuneric? - s.
21,30 Merengue la Manhattan - film
23,00 Știrile Intersat - rel.
0,00 Erotica
5,00 Închiderea programului

DISCOVERY

10,00 Aventuri la pescuit
10,25 Actualități Discovery
10,55 Urșii Grizzly din Canada
11,50 Istoria redescoperită
12,45 Curse aviatice
13,10 Jurassica
13,40 Arme de război
14,30 În căutarea vieții extraterestre
15,25 În căutare de noi planete
16,15 Pe urmele sepiei uriașe
17,10 Salvatorul grădinilor
17,35 Autostrada 66
18,05 Aventuri la pescuit cu Rex Hunt
18,30 Actualități Discovery
19,00 Istoria redescoperită
20,00 Cum fac animalele?
21,00 Mari bătălii
21,30 Actualități Discovery
22,00 Dincolo de adevăr
23,00 Concursuri de frumusețe pentru copii
0,00 În căutarea șarpelui de mare
1,00 Aripi
2,00 Power Zonę
3,00 Istoria redescoperită

TV 2

6,50 Ediție matinală; **9,35 Plin de viață** - s.; **10,00 Liceeni îndrăgostiți** - s.; 10,35 Ajută-te singur!; 11,05 Ofertă directă; 12,00 Galerie istorică maghiară; **12,05 Ungaria, mâine** - s.; **12,35 Stefanie** - s.; **13,25 Pentru totdeauna, Julia** - s.; **15,25 Xena** - s.; **16,15 Pe aripile vântului** - s.; **17,00 Ramona** - s.; **17,45 Frumoasa din Acapulco** - s.; **18,10 Fiorella** - s.; **19,00 Maria Isabel** - s.; 19,30 Fapte; 20,00 Roata norocului; 20,40 Gură de copil

PRO 7

7,45 Taff-magazin; **8,20 Cine-i șeful?** - s.; **9,20 Roseanne** - s.; **9,45 Jesse** - s.; **10,15 Spune-mi ceva** - comedie, SUA, 1989; **12,05 Matlock** - s.; 13,00 Bill Cosby show; **13,30 Roseanne** - s.; 14,00 Sam; 15,00 Talk-show-uri; 18,00 Taff magazin; **18,30 Jesse** - s.; **19,00 Sabrina** - s.; **19,30 Fam. Bundy** - s.; **20,00 Simpsonii** - s.; 20,30 Galileo magazin; 20,55 Știri; **21,15 Buffy, spaima vampirilor** - s.; **22,15 Angel** - s.; 23,15 TV Total

SAT 1

6,30 Matinal; **10,00 Jake și Mc Cabe** - s.; **11,00 Helo, nene doctor** - s.; 12,00 Talkshow-uri; **16,00 Judecătoarea Barbara Salesch** - s.; **17,00 Chicago Hope** - s.; 18,00 Concurs - tv; 18,30 Magazin regional; 19,00 Quiz Show; 19,30 Știri RTL; 20,00 Blitz magazin; 20,40 Quiz Show; **21,15 Zona lui Wolf** - s.; **22,15 Micuțul** - s. polițist, Germania, 2000; 0,15 Harald Schmidt Show; **1,15 Tabăra de fete** - s.

TV 5

13,05 100% Întrebări; 13,30 Jurnal; 14,05 Timpul prezent; 15,00 Jurnal; **15,15 Julie Lescaut** - s.; 17,00 Jurnal; 17,20 Invitatul TV 5; 17,30 Magazin; 18,05 Piramide; 18,30 Întrebări pentru campion; 19,00 Jurnal TV 5; **19,15 Julie Lescaut** - s.; 21,00 Jurnal Elveția; 21,30 Jurnal France 2; 22,05 Magazin; 23,00 Jurnal TV 5; **23,15 Cheia** - s.; 1,00 Jurnal Belgia

EUROSPORT

9,30 Tenis - rel.; 10,30 Tenis de masă; 11,30 Patinaj artistic - Paris; 13,00 Moto pe gheață; 14,00 Snowboard - Sapporo/Japonia; 14,30 Atletism - Birmingham/-Anglia; 15,30 Fotbal de sală, Moscova; 17,00 Tenis - turneu ATP Dubai, optimi, în direct; 19,00 Biatlon, 20 km bărbați - CM Salt Lake City/SUA; 20,45 News Flash; 21,00 Fotbal de sală - finala; 22,00 Biatlon - CM Salt Lake City; 23,30 Sanie

S.C. COMPANIA DE TRANSPORT PUBLIC S.A.

cu sediul în Arad, Calea Victoriei nr. 35-37,
telefon: 22.17.73, 22.19.12

Organizează curs de calificare în meseria de **VATMAN**

CONDIȚII:

- absolvenți de liceu sau școală profesională cu calificare în meseria de lăcătuș sau electrician
- domiciliul stabil în municipiul Arad
- stagiul militar satisfăcut
- fără desfaceri disciplinare în carnetul de muncă

Cei interesați se vor prezenta la sediul S. C. C. T. P. S. A. - Serviciul Resurse Umane, până la data de 15.03.2001, având asupra lor următoarele acte: ● buletin de identitate; ● livret militar; ● carnet de muncă; ● diploma de studii (original și copie xerox).

Informații suplimentare se pot obține la sediul societății - Serviciul resurse umane.

TVR 1

7,00 Telematinal
8,00 Jurnalul de dimineață
9,00 Jurnal regional
9,40 Practic TV
10,30 TVR Cluj-Napoca
11,20 TVR Iași
12,10 TVR Timișoara
13,00 Tezaur folcloric - rel.
14,00 Jurnalul de prânz
14,15 CiberFan
14,30 TVR Craiova
15,30 Ai vrea tu! - s.
16,00 Panorama
17,30 George și Leo - s.
18,00 Corect!
18,10 Impas în doi
19,00 Infomania
19,10 Avanpremieră * Știri
19,15 Pasiuni - s.
20,00 Jurnal * Meteo
20,40 Sport
20,45 Recurs la morală
22,15 Cu ochii'n 4
23,15 Jurnalul de noapte
23,30 Memorialul Bucureștilor: Centrul civic
0,10 Lumea dansului

TVR 2

7,00 Tip-top, mini-top - rel.
7,30 Băieți buni, băieți răi - s. rel.
8,15 Autograf muzical - rel.
8,35 Toți, împreună
9,40 Pragul de sus - rel.
11,05 Știri
11,15 Călătorind prin țară - rel.
11,50 Lacrima cerului - rel.
13,50 Desene animate
14,40 D-ra Andreea - s.
15,30 Știri
15,35 Trupa DP 2
17,10 Mit și istorie
17,40 Samuraiul - ultimul episod
18,30 Telejurnal TVR 2
19,00 Autograf muzical
19,20 Paralele inegale - rel.
20,25 Băieți buni, băieți răi - s.
21,15 Pe muchie de cuțit
22,10 Afaceri la cheie
22,25 E dreptul tău!
22,40 Știri
22,45 Știri bancare și bursiere
22,50 Copilul invizibil - dramă, SUA, 1999
0,25 TVM. Mesager

PRO TV

7,00 Desene animate
7,45 Aventurile lui EB - ultimul episod
9,00 Nemuritorul - s.
10,00 Tânăr și neliniștit - s. rel.
11,00 Corbul, îngerul negru - rel.
12,00 Bebe - s.
12,20 Orașul terorii - SF, SUA, 1998
14,15 Spitalul de urgență - rel.
15,00 Expertul - rel.
16,00 Tânăr și neliniștit - s.
16,55 Jocuri magice
17,00 Știrile Pro TV
17,40 Teo
18,45 Pro TV te ascultă ce vezi * Vremea
19,00 Știrile Pro TV
20,00 Dragoste eternă - dramă, SUA, 1999
21,55 Știrile PRO TV
22,00 Atracție primară - parodie, SUA, 1996
23,45 Știrile Pro TV
0,00 X și Zero
0,10 PRO TV te ascultă ce vezi
0,15 Corbul, îngerul negru - s.
1,15 Nemuritorul - rel.
2,15 Bebe - rel.
2,45 Partener de ocazie - acțiune/comedie, SUA

TV ACASĂ

7,30 Știrile de Acasă - rel.
8,10 **Îngerașul** - s. rel.
9,00 Seducție - s. rel.
9,30 Fiorella - rel.
10,00 Căsuța poveștilor
10,20 Acasă la bunica
10,30 Dragoste și putere - rel.
11,00 De 3 x femeie - rel.
11,50 Iubire fără limite - rel.
12,50 Dragoste nebună - rel.
13,45 Luisa Fernanda - rel.
14,45 La casa de vis - rel.
15,30 Înger sălbatic - s.
16,20 Desene animate
16,30 Îngerașul - s.
17,30 Dragoste și putére - s.
17,55 Acasă la bunica
18,05 Seducție - s.
18,30 Fiorella - s.
19,00 Iubire fără limite - s.
20,00 Știrile de Acasă
20,40 De 3 x femeie
21,15 Dragoste nebună - s.
22,10 Luisa Fernanda - s
23,10 Dragoste și putere - rel.
23,40 De 3 x femeie - rel.
0,20 Știrile de Acasă - rel.
1,10 Muzica de Acasă

PRIMA TV

7,00 Salvați de clopoțel - s. rel.
8,00 Prima Mix!
13,30 Cinemagia - rel.
14,00 Romania@Large - rel.
14,30 Stil - rel.
15,30 Viper - s.
16,30 Salvați de clopoțel - s.
17,30 Camera de râs
18,00 Focus
19,00 Real TV
19,30 Impact
20,00 Cronica cârcotașilor
21,00 Ce facem mâine? - comedie, SUA, 1990
23,00 Focus Plus
23,30 Impact - rel.
0,00 Viper - s. rel.
1,00 Focus - rel.

ANIMAL PLANET

8,00 Contact extrem
9,00 Black Beauty
9,30 Un câine cu imaginație
10,00 În lumea animalelor
10,30 Planeta animalelor
11,00 Salvați și salvatori
11,30 Medicul veterinar
12,00 Vânătorul de crocodili
12,30 Cel mai mare mincinos
13,00 Vânătorul de crocodili
14,00 În mijlocul naturii
14,30 Acvanauții
15,00 Salvați și salvatori
15,30 Medicul veterinar
16,00 Pacienții lui Harry
16,30 Reportaje de la zoo
17,00 Rase de câini
18,00 Planeta animalelor
18,30 Vânătorul de crocodili
19,00 Salvați animalele!
19,30 În mijlocul naturii
20,00 Veterinari în Africa

ATOMIC TV

7,00 Selector
10,25 Reactor - rel.
10,30 Selector - muzică pe bandă rulantă
11,00 Atomix - rel.
14,00 Interactiv
15,30 Proaspete și fierbinți
15,55 Reactor - știrile zilei
16,00 Rockada - rel.
17,00 Selector
19,00 Atomix
21,55 Reactor - știrile zilei
22,00 Atomic Café
22,30 Selector
23,00 Metropolis
0,00 Insomnia

BUDAPESTA 1

6,42 Matinal; 6,45 Lumea satului; 7,00 Matinal; 9,30 Mileniu; **9,35 Totul pentru iubire** - s.; 10,35 Matinal; 13,00 Știri; 13,10 Jurnale regionale; 14,00 Magazinul minorităților; 15,00 Arhiva de filme - Jurnale din 1940; **15,20 Danko Pista** - f. Ungaria; 16,50 Mileniu; 17,00 Cântecul vinului; 17,30 Mărturisitorii; 18,00 Expediția Equator - 4/4; 18,25 Magazin de informatică; 19,00 Știri; **19,20 Iubiri la Saint Tropez** - s.; 20,15 Jurnal internațional; 20,30 Știri; 21,00 Show juridic; **21,35 Buster** - polițist, Anglia, cu Phil Collins; 23,10 Știri; 23,20 Actual; 0,00 Panorama; 0,25 Dumnezeu sau diavol? - doc.

RTL KLUB

7,30 Matinal; 10,00 Clubul rețetelor; **10,20 Iubire nebună** - s.; **10,45 Secrete și iubiri** - s.; 11,35 Top Shop; 12,30 La prânz; 13,30 Clubul rețetelor; 14,00 Știri; **14,40 Al doilea sărut** - s.; **15,05 Helene și băieții** - s.; **15,30 Sea Quest DSV** - s.; **16,25 Terra nostra** - s.; **17,20 Paula și Paulina** - s.; **18,15 Celebri și bogați** - s.; **18,40 Maria** - s.; 19,30 Știri; 19,55 Vrei să fii milionar - conc. tv.; 20,25 Focus; 20,55 Între prieteni; 21,25 Csiűz; **22,25 Triunghiul diavolului** - polițist, SUA; 0,15 Știri; 1,00 Fete bătrâne

DUNA TV

6,30 Dimineața; 9,40 Virtus - mag. sport; 10,10 Muzică populară; 10,40 De-a lungul Amur-ului - doc. 4/4; 11,30 Interfolk '99 - 2/1; **11,55 Mașina timpului** - s.; 12,25 Avioane clasice - doc. Anglia; 12,50 Știri; 13,00 Știri economice; 13,15 Muzică; 14,00 Ura! Am găsit!; **14,30 Cartea junglei** - s.; 15,25 Cetăți medievale; 15,50 Limba maternă; **16,05 Bine ați venit pe insula noastră** - s.; **16,30 Călătorie în țara gurmanzilor** - s.; 17,00 Calendar; 19,00 Știri, sport; 19,30 Basme; **20,00 Divorțează bărbatul, divorțează femeia** - f. Anglia

VĂ RECOMANDĂM

HBO, ora 20,00 - Stăpânul fantomelor

Frank Bannister este un escroc cu puteri de medium, care are partenerii de afaceri perfecți. Aceștia lucrează ieftin, sunt fideli și... morți. Înzestrat cu abilitatea de a comunica cu cei „de departe", Bannister încearcă să-și câștige existența punând la cale diferite escrocherii, legate de așa-numitele sale „clarviziuni", ajutat și de cei trei „ucenici". Dar Frank nu este singurul din orășelul Fairwater care cochetează cu latura paranormală. O serie de decese inexplicabile și întâmplări ciudate indică concluzia că în localitate ar acționa un spirit malefic.

VĂ RECOMANDĂM

ANTENA 1 - TV ARAD, ora 20,00- Culori

Chiar dacă și-ar fi dorit să se retragă din activitate și să-și petreacă timpul în compania familiei, detectivul Bob Hodges este nevoit să se întoarcă „pe baricadă", când colegii săi nu reușesc să mai facă față valului de violență care a pus stăpânire pe Los Angeles. La nemulțumirea sa inițială se mai adaugă și faptul că noul său partener, Danny McGavin este un începător arogant și bătăuș. Chiar dacă, la început, cei doi nu se pot suferi, ei va trebui să facă pace și să-și unească forțele pentru a restabili ordinea în oraș, mai ales că rivalitatea dintre „Crips" și „Bloods", două bande extrem de periculoase, ia tot mai mare amploare...

TELE 7 ABC

8,00 Emisiune muzicală
9,00 Țara Spiridușilor
10,00 La ordinea zilei - rel.
12,00 Domino
13,00 Weekend ABC
15,00 Emisiune muzicală
16,00 Lumea misterelor
17,00 Club ABC
18,00 Lumea în clipa 2000
19,00 Documentar
20,00 As Show
21,00 Telejurnal
22,00 Cântecul și casa lui
23,00 Emisiune muzicală
0,00 Lumea misterelor - rel.
1,00 Club ABC

HBO

10,00 Desene animate
10,30 Dragă, am micșorat copiii! - s.
13,00 O viață mai puțin obișnuită - comed. SUA, 1997
14,45 Slappy și gașca - comed. SUA, 1998
16,00 BASEketball - comed. SUA, 1998
17,45 Partenerul ideal - comed. SUA, 1997
19,30 Cinema * Cinema * Cinema
20,00 Ora de vârf - f. SUA, 1998
21,30 Comportament deviat - f. SUA 1998
23,00 Impact nimicitor - f. SUA, 1998, cu Robert Duvall, Morgan Freeman
1,00 Afaceri necurate - f. SUA, 1998, cu Jean-Claude Van Damme
2,30 Gia - f. SUA, 1998, cu Angelina Jolie

ANTENA 1- TV ARAD

6,30 Furia pumnului - f. Hong Kong, 1976
8,20 Ciclul Stan și Bran - comed. SUA
9,30 Știri TVA - rel.
10,00 Casa de piatră
10,30 Roata de rezervă
11,00 Karate Kid - f. SUA,1984
13,00 Viitorul începe azi - s.
14,00 Pe aripile filmului
14,30 Iarna nu-i ca vara - emis. de divertisment
16,00 Orient Expres
18,00 Îmbrățișări pătimașe - s.
19,00 Observator
19,45 Complotul - f. SUA, 1993
21,45 Observator
22,00 Asasinul mafiei - f. SUA.
0,00 Dezvăluiri intime - f. SUA, 1990
0,30 Zonele plăcerii - s. SUA
1,00 Villa Vanille - f. dragoste Franța - I
3,00 Îmbrățișări pătimașe - rel.

TV INTERSAT

8,55 Deschiderea programului
9,00 Micul geniu - film
10,30 Desene animate
11,00 Știrile Intersat - rel.
12,00 Copiii porumbului - film
13,30 Deșertul vorbește - s.
14,00 Muzică și film - rel.
15,00 Labirint - rel.
16,00 Kelly - s.
16,30 Challange - s.
17,00 Ți-e teamă de întuneric - s.
17,30 Camera ascunsă
18,00 Avanpremiera știrilor Intersat
18,02 Haideți să ne jucăm
18,15 Știrile Intersat
19,00 Pentru tine!
19,30 Camera un pic ascunsă!
20,00 Show cu ecou - în direct
22,00 Vagabonzii - film
23,30 Știrile Intersat * Vocea străzii * Reportajul zilei - rel.
0,00 Erotica
5,00 Închiderea programului

DISCOVERY

10,00 Aventuri la pescuit cu Rex Hunt
10,25 Confesiunile unei... bărci de salvare
10,55 Istoria redescoperită
12,45 Avioane ultra-moderne
13,40 Sporturi extreme
14,30 Power Zone: Super-laser
15,25 Zona sănătății
17,10 Salvatorul grădinilor
17,35 Satul ecologic
18,05 Istoria redescoperită
19,00 Luni de război
19,30 Povestiri din război
20,00 Câmpuri de bătălie
21,00 Cea mai periculoasă profesie din lume
22,00 Profiler
23,00 Secolul oamenilor
0,00 Dosarele FBI
1,00 Cei mai buni alergători din lume
2,00 Medici detectivi
3,00 Criminaliștii

TV 2

7,00 Rădăcini; 7,30 Biblia pentru copii; 8,00 Matineu, desene animate; 10,00 Desene animate; 13,25 Lumea sălbatică - doc.; **14,15 Călăreții vântului** - s.; **15,10 Nord și sud** - s.; **16,10 De la unu la doi** - s.; **16,35 Buni prieteni** - s; **17,00 Conan, aventurierul** - s. SUA; **17,50 Aventurile lui Sinbad** - s.; **18,40 Hercules** - s.; 19,30 Fapte; **20,05 Poliția aeriană** - s.; **21,00 Odiseea - f. av. SUA**; **22,45 Luptătorul autostrăzii** - acțiune, SUA-Germania 2/1-2, cu Eric Roberts, Isabella Rossellini; **0,10 Hotare nesfârșite - s.; 1,00 Sângele eroilor - f. acț. SUA**, cu Rutger Hauer

PRO 7

7,00 Close Up - f. SUA, 1995; 8,30 Desene animate; **12,30 Babylon 5 - SF, SUA, 1999**; **13,20 Piele de găină - s.**; **13,45 Grown Up - s. distractiv, SUA**; **14,15 Familia Bundy** - s.; **15,15 Dharma și Greg** - s.; **15,40 Prieteni - s.**; **16,10 Simpsonii - s.**; **16,35 Sabina - s.**; **17,05 Vrăjită - s.**; **18,00 Roswell - s. SF SUA**; 19,00 Povești de dragoste - show; 20,00 Talk, talk, talk; 20,30 Max - magazin; **21,15 Patru nunți și o înmormântare - f. Anglia, 1993**, cu Hugh Grant, Andie Mac Dowell; **23,35 Obsesia - f. SUA, 1995**, cu Al Pacino, Robert De Niro; **2,40 Răsplata - f. SUA, 1994**

SAT 1

7,20 Blitz - magazin; 7,55 Desene animate; 15,00 Enterprise - s. SF; 16,00 Star Trek - s. SF; 17,00 Pacific Blue - s.; 18,00 Adevărat-show; 18,30 Știri; 19,00 Baschet; 19,30 Fotbal - Bundesliga, et. 23; 21,00 Sport; 21,15 Ultima aventură - f. acț. SUA, 1993, cu Arnold Schwarzenegger; 23,50 Show-ul săptămânii; 1,20 Drumul lui Quick Silver - f. SUA, 1997

TV 5

13,30 Jurnal France 2; 14,05 Actualitate africană; 15,15 Magazin literar; 16,30 Reportaj Arte; 17,00 Jurnal; 17,15 Invitatul TV5; 17,30 Sport Africa; 18.05 Piramide; 19,00 Jurnal TV 5; 19,15 Banul public; 21,00 Jurnal Belgia; 21,30 Jurnal France 2; 22,05 Thalassa; 23,00 Jurnal Belgia; 23,15 Premiile Cesar 2001; 1,00 Jurnal Elveția; 1,30 Soir 3; 2,00 TV 5 Info

EUROSPORT

9,30 Sporturi extreme; 10,00 Baschet - Liga Europei; 10,30 Schi nordic CM; 10,45 Schi nordic, combinata în direct; 12,00 Schi alpin - slalom fem. Elveția; 13,30 Sanie - CM Calgary, fem.; 14,30 Schi nordic; 15,00 Schi nordic CM, în direct, Lahti; 15,30 Fotbal - CE sală: Rusia-Olanda; 17,00 Tenis - WTA Dubai, finala, în direct; 18,45 Știri; 19,00 Schi alpin, slalom masculin Snowbasin/SUA, în direct; 20,30 Tenis - turneu ATP Rotterdam/-Olanda - semifinala în direct; 22,00 Fotbal - CE de sală Moscova: Rusia-Olanda - rel.; 23,00 Sporturi extreme; 0,00 News Report; 0,15 Bob - CM Park City SUA; 1,15 Schi - combinata nordică Lahti/-Finlanda

SAFILAR S.A. - importator și distribuitor, angajează

GESTIONAR

Condiții: - studii medii;
- experiență în domeniu - minim 3 ani;
- vârsta 25-40 ani;
- stagiul militar satisfăcut;
- garanții imobiliare.

Se oferă: -salariu atractiv.

Trimiteți CV-ul la fax: 057-275524

TVR 1

7,00 Ceasul deșteptător
8,00 Universul credinței
9,00 Desene animate: Woody, ciocănitoarea buclucașă
9,30 Kiki Riki Miki
10,30 Viața satului
12,00 Tezaur folcloric
13,00 De luni până duminică
13,45 Jurnalul de prânz
14,00 Anul sportiv 2000
15,20 Mobilizare generală 2
17,00 Invadatorii - SF, SUA, 1994
18,00 Trupa de șoc caută o vedetă!
20,00 Jurnal. Meteo
20,25 Sport
20,30 O nouă zi în Paradis - dramă, SUA, 1998
22,15 Știrile de sâmbăta asta
22,45 Videoteca de aur
23,45 Jurnalul de noapte
23,55 Marele Jazz

TVR 2

7,00 On line - rel.
7,30 Piatra magică - rel.
8,00 Desene animate - rel.
8,30 Medalion de interpret
9,00 Tradiții
9,30 Ferma
10,30 Cronici votive
11,00 Călătoriile lui Ics
11,30 Desene animate
12,00 Piatra magică - s.
12,30 Tip-top, mini-top
13,05 Splendorile naturii
14,00 Arta apărării
14,30 Știri
14,40 În numele sportului
15,15 O firmă: Casa de Windsor (II)
16,05 Star Trek Voyager - s.
17,00 Verdi, 100 de ani de la moarte
17,30 Paralele inegale
18,30 Telejurnal TVR 2
18,40 Fiice și soții - s.
19,30 Spectacolul lumii văzut de I. Grigorescu
20,05 Toți oamenii regelui - dramă, coprod., 1999
22,00 Baschet masculin: New York Knicks - Sacramento Kings
0,30 TVM. Mesager - știri

PRO TV

7,00 Călătoriile lui Guliver - s.
7,20 Sylvester și Tweety - s.
7,40 Căpitanul Simian - s.
8,00 Diabolik - s.
8,30 Micii războinici - s.
9,00 Superabracadabra
10,00 Cavalerii din Tir Na Nog - s.
11,00 Secretele războiului - doc
12,00 Profeții despre trecut
12,50 Știrile PRO TV
13,00 Secretele bărbaților - s.
13,30 Dharma și Greg - s.
14,00 O lume dispărută - s.
15,00 Formula 1 - avanpremieră 2001
15,30 Guvernatoarea - dramă, Anglia, 1996 (II)
17,30 Rătăciți printre fete - ultimul episod
18,15 Melrose Place - s.
19,00 Știrile Pro TV
19,30 Dădaca - s.
20,00 Vacanța Mare
21,00 Sălbaticul Bill - western, SUA, 1995
22,50 Marcă înregistrată
23,20 Suflete pierdute - s.
0,15 Poltergeist, moștenirea - s.
1,00 Magazin Liga Campionilor
2,00 Impulse: Playback - film erotic

TV ACASĂ

7,15 Teleshopping
7,30 Căsuța poveștilor
8,00 Al șaptelea cer - rel.
9,00 Ramona - s. rel.
10,00* Știrile săptămânii - rel.
10,30 Spune drept - rel.
11,00 Viața bate filmul
12,00 Trei femei - f. rel.
13,30 Doctorul casei - rel.
14,00 La casa de vis - rel.
14,30 Dex, mascatul - s.
15,00 Al șaptelea cer - s.
16,00 Acasă la români
17,00 Soțul și soția - s.
17,30 Ia-mă acasă!
18,00 Chef de chef
19,00 Viața după Jimmy - f. SUA, 1996
20,35 Ramona - s.
*** Vremea de acasă**
21,30 Fotbal II Calcio - etapa a 20-a: direct
* Vremea de acasă
23,30 Știrile săptămânii - rel.
0,05 Acasă la români - rel.
* Teleshoping
1,30 Muzica de Acasă
* Muzica nopții

PRIMA TV

7,00 Creaturi sălbatice
8,00 Program pentru copii
10,30 Tradiții
11,00 Romania@large
11,30 Cinemagia
12,00 Duminică la prânz
13,00 Stil - rel.
14,00 Glorie - dramă, SUA, 1989
16,00 Justiție militară - s.
17,00 Camera de râs
18,00 Focus
18,30 Impact
19,30 Vrei să fii miliardar?
20,30 Real TV
21,30 Silverado - w. SUA, 1985
23,30 Romania@large - rel.
0,00 Visuri destrămate - dramă, SUA, 1990
1,30 Focus - rel.

ANIMAL PLANET

8,00 Aventurile unui Plectropomus
9,00 În lumea animalelor
9,30 În mijlocul naturii
10,00 Parcul maimuțelor
11,00 Vânătorul de crocodili
12,00 Aventurile lui O'Shea
12,30 Ilustrate din natură
13,00 Contact extrem
14,00 Rase de câini
15,00 Vânătorul de crocodili
16,00 Reportaje de la zoo
17,00 Cel mai mare mincinos
18,00 Vedete necuvântătoare
19,00 Totul despre animale
20,00 Veterinari Hi Tech
20,30 Apărătorii animalelor sălbatice
21,00 O seară cu Chris Peckham
21,30 Vieţuitoarele Europei
22,30 În mijlocul naturii

ATOMIC TV

7,00 Selector
11,30 Atomic Café - rel.
12,00 Reactor
12,30 Vot - rel.
13,30 Hai-Hui - rel.
14,00 Interactiv
16,00 Selector
18,30 Atomix cu VJ-ii de la Atomic
21,30 Selector
23,30 Insomnia

BUDAPESTA 1

7,30 Magazinul satului; 8,00 Religie; 8,05 Desene animate; 8,50 Insula duminicală; 10,30 Piața centrală - rep.; 12,25 Religie; 13,00 Știri; 13,10 Clipele norocului; 13,40 Clinica TV - magazin medical; **14,10 Poporul ursului din peșteră** - aventuri, SUA; 15,50 Emisiune pentru copii; 16,30 Religie; 17,00 Ars Hungarica; 17,30 Căminul - mag.; 18,00 Pudră -mag. femeilor; 18,30 Cufăr - mag. turistic: Italia; 19,00 Imperiul ursului rusesc - doc. 20,00 Săptămâna; 20,45 Jurnal; 21,05 Încotro!; 22,05 Balul operetei 2001; 23,00 Al 51-lea festival al filmelor - Berlin; **23,35 Amanți secreți** - f. tv. Ungaria

RTL KLUB

7,30 Imperiul simțurilor - doc. Anglia; 8,00 Clubul copiilor; 11,25 Des. animate; **11,55 Primul sărut** - s. FR; 12,25 Secolul nostru XX - doc; 13,20 Clubul rețetelor; 13,55 Joker; 14,00 Știri; **14,35 Aventurile căutătorului de aur** - s. SUA; **15,50 Pisica din spațiu** - comedie, SUA; **17,40 Zile grele pe planeta Pământ** - s.; **18,35 Amazon - Prizonierii** - s. av. SUA; 19,20 Lotto; 19,30 Știri; 19,50 Dosar politic și social; **20,10 Justițiarul** - s.; **21,00 Oscar** - acțiune/comedie, SUA; 23,00 Întâmplări adevărate - Iubiții infinitului; 1,15 Parlament

DUNA TV

6,35 Calendar; 8,10 Pentru copii; **9,25 Micul meu oraș** - s.; 9,50 Curs de maghiară; 10,00 Galerie istorică; 10,15 Ora de istorie; 11,00 Religie; 12,00 Răspundere pentru viață; 12,50 Știri; 13,05 Buchet de cântece; 13,25 Jurnale; **13,55 Corb în turn** - f. Ungaria; 15,50 Călător în trenul nr. 12 - doc. Rusia; **16,45 Cu foc, cu fier** - s. Polonia 4/1; 17,55 Carnaval la Veneția; 19,00 Săptămâna; 19,35 Știri; 20,30 Carnaval la Veneția; 23,15 Boccacio în Ungaria - Jancso Miklos

VĂ RECOMANDĂM

PRO TV, ora 21,00 - Sălbaticul Bill

La frontierele Americii, legendele se creează cu ajutorul pistolului, iar una dintre acestea este „Sălbaticul Bill" Hickok. Oriunde, numele său este binecunoscut. Bărbații și-ar dori să fie ca el, femeile ar vrea să fie iubite de el, iar unii, avizi să se facă cunoscuți, ar dori să scape de el. Bill este conștient că vremurile sale de glorie se vor termina odată și-odată, dar până atunci va trăi așa cum știe cel mai bine: luptând, jucând cărți, bând câte un păhărel și, mai ales, nefugind din fața vreunei provocări. Povestea acestui faimos pistolar și justițiar va dăinui întotdeauna, căci legendele nu pier vreodată...

VĂ RECOMANDĂM

PRIMA TV, ora 21,30 - Silverado

Silverado este un oraș condus cu mână de fier de coruptul șerif Cobb, susținut de mai mulți adjuncți la fel de îndoielnici din punct de vedere moral și de înstăritul fermier McKendrik. Nimeni din oraș nu îndrăznește că facă vreun pas fără știrea acestora. Dar, într-o zi, situația devine incendiară în Silverado, odată cu apariția eroilor, Paden, Jake și Mal. Trecutul lor nu este nici pe departe fără pată, dar acum a venit momentul reglării conturilor...

TELE 7 ABC

7,00 Emisiune muzicală
10,59 Telecaricatura zilei
11,00 Tentații - rel.
11,30 As Show - rel.
12,29 Telecaricatura zilei
12,30 Ofsaid
14,45 Documentar- rel.
15,59 Telecaricatura zilei
16,00 Post Meridian
17,59 Telecaricatura zilei
18,00 24 din 24
18,30 As Show
19,29 Telecaricatura zilei
19,30 La ordinea zilei
21,00 Telejurnal
21,30 Documentar
21,59 Telecaricatura zilei
22,00 Măștile puterii
23,00 Telecaricatura zilei
23,15 Viața noastră cea de toate zilele
1,00 Post Meridian - rel.
3,00 Emisiune muzicală

HBO

10,00 Hitchcock Show - dramă, SUA, 1998
11,15 Reacție în lanț - acțiune, SUA, 1996
13,00 Aceiași rockeri nebuni - comedie, SUA, 1999
14,30 Doberman - acțiune, SUA, 1997
16,15 Turnul de control - comedie, SUA, 1999
18,15 Sergentul Bilko - comedie, SUa, 1996
20,00 Cine vrea pielea lui Roger Rabbit? - comedie, SUA, 1988
21,45 Ora de vârf - acțiune, SUA, 1998
23,15 Procesul maimuțelor - dramă, SUA, 1999
1,30 Orbit de dragoste - erotic, SUA, 1999

ANTENA 1- TV ARAD

6,30 Știri TVA - rel.
7,00 Observator
8,00 'Neața - emis. matinală
11,00 Zile din viața noastră - s.
12,00 Elena, viața mea - s.
13,00 Știrile amiezii
13,15 Moloney - s.
14,00 Martorul cheie - rel.
16,00 Hoinar prin țară
16,30 Publicitate, Promo, Dedicații muzicale
16,45 Știri TVA Știri
17,20 Îmbrățișări pătimașe - ep. 11, 12
19,00 Observator
20,00 Nadine - comedie, SUA, 1987
22,00 Marius Tucă Show
23,00 Observator
Ediția de noapte
23,30 Noaptea târziu cu Mircea Badea
0,30 În slujba legii - s.
1,30 Intrigi în Paradis - s.
2,30 Simțul dreptății - s.
3,30 Cosas del Amor - s.
4,30 Ape liniștite - s.
5,30 Îmbrățișări pătimașe - s. rel.

TV INTERSAT

8,25 Deschiderea programului
8,30 Cafeaua de dimineață
9,30 Trei destine - s.
10,15 Neon Rider - s.
11,00 Știrile Intersat
12,00 Arșiță mortală - rel.
13,30 Desene animate
14,00 Ți-e teamă de întuneric - s.
14,30 Kelly - s.
15,00 Neon Rider - s.
16,00 Microb
17,30 Emisiune în limba sârbă
18,00 Avanpremiera știrilor Intersat
18,02 Haideți să ne jucăm - s.
18,15 Știrile Intersat - Vocea străzii - Reportajul zilei
19,00 Trei destine - s.
20,00 Adrenalină
21,00 Mistere, farmece și miracole - s.
21,30 Antrenați pentru a ucide - film
23,00 Știrile Intersat
0,00 Erotica
5,00 Închiderea programului

DISCOVERY

10,00 Aventuri la pescuit
10,25 Actualități Discovery
10,55 Discovery în natură
11,50 Istoria redescoperită
12,45 Pe aripile vântului
13,10 Terra X
13,40 Power Zone
14,30 Planeta singuratică: Australia
15,25 Pirații
17,10 Bărci de vis
17,35 Satul ecologic
18,05 Aventuri la pescuit
18,30 Actualități Discovery
19,00 Istoria redescoperită
20,00 Ursii Grizzly din Canada
21,00 Curse acvatice
21,30 Actualități Discovery
22,00 Ora științei
23,00 În căutarea de noi planete
0,00 Pe urmele sepiei uriașe
1,00 Power Zone
3,00 Istoria redescoperită

TV 2

6,50 Bună dimineața!; **9,35 Bogați și frumoși** - s.; **10,00 Plin de viață** - s.; **10,25 Liceeni îndrăgostiți** - s.; 10,45 Ura, călătorim!; 11,10 Ofertă directă; 12,00 Gânduri matinale; 12,05 Galerie istorică maghiară; 12,10 Fereastră spre Europa; **12,40 Stefanie** - s.; **13,30 Pentru totdeauna, Iulia** - s.; **15,25 Hercules** - s.; **16,15 Pe aripa vântului** - s.; **17,00 Ramona** - s.; **17,45 Frumoasa din Acapulco** - s.; **18,10 Fiorella** - s.; **19,00 Maria Isabel** - s.; 19,30 Fapte; 20,00 Multimilionar - conc. tv.; 20,45 Gură de copil; **21,00 Înger sălbatic** - s.; **21,30 Walker, Texas Ranger** - s.; **22,30 Furie cu super pumni** - f.

PRO 7

7,00 Sam - mag.; 7,50 Taff - magazin; **8,20 Cine-i șeful?** - s.; **9,15 Roseanne** - s.; **9,45 Jesse** - s.; **10,15 Blue Juice** - dramă, Anglia, 1995; **12,05 Matlock** - s.; 13,00 Bill Cosby show; **13,30 Roseanne** - s.; 14,00 Sam - magazin; 15,00 Talkshow-uri; 18,00 Taff - magazin; **18,30 Jesse** - s.; **19,00 Sabrina** - s.; **19,30 Fam. Bundy** - s.; **20,00 Simpsonii** - s.; 20,55 Știri, meteo; **21,15 Spitalul de urgență** - s., SUA, 1999; **22,15 Spitalul de urgență** - s.; 23,15 TV Total show; 0,15 Bizz - mag.; **0,45 Delta Team** - s.; **1,40 Dosarele X** - s.

SAT 1

6,30 Matinal; **10,00 Jake și Mc Cabe** - s.; **11,00 Helo nene doctor** - s.; 12,00 Talkshow-uri; **16,00 Judecătoarea Barbara Salesch** - s.; **17,00 Chicago Hope** - s.; 18,00 Concurs TV; 18,30 Magazin regional; 19,00 Quiz Show; 19,30 Știri, sport, meteo; 20,00 Blitz magazin; **20,40 Quiz Show**; **21,15 Ajutor, nevastămea se mărită!** - comedie, Germania; 23,15 Dosarele 2001/9; 0,15 Planetopia; **1,05 Dosarul „Big Manni"** - s.

TV 5

13,05 100% Întrebări; 13,30 Jurnal; 14,05 Documentar; 15,00 Jurnal; **15,15 Vreau acasă** - s.; 17,00 Jurnal; 17,20 Invitatul TV 5; 17,30 Magazin; 18,05 Piramide; 18,30 Întrebări pentru campion; 19,00 Jurnal TV 5; 19,15 **Vreau acasă** - s.; 21,00 Jurnal Elveția; 21,30 Jurnal France 2; 22,05 Timpul prezent; 23,00 Jurnal TV 5; **23,15 Julie Lescaut** - f

EUROSPORT

9,30 Fotbal de sală - CE Moscova; 10,30 Sanie CM; 11,00 Patinaj artistic - St. Petersburg; 13,00 Fotbal - Eurogol magazin; 14,30 Eurosport Special; 15,00 Atletism - Stockholm - Suedia; 16,00 Fotbal de sală - CE Moscova; 17,00 Tenis - turneu ATP Dubai Open, în direct; 19,00 Sporturi extreme; 19,20 New Flash; 19,30 Moto Trial - Viena; 20,30 Tenis - turneu ATP Dubai; 22,00 Box, în direct; 0,00 Știri; 0,15 Auto pe gheață

VĂ RECOMANDĂM

ANTENA 1 - TV ARAD, ora 20,00 - Nadine

Momentul în care a acceptat să-i pozeze dubiosului fotograf Raymond Escobar a fost unul extrem de neinspirat pentru tânăra și frumoasa Nadine. Nu trece multă vreme și află că Escobar intenționează să folosească pozele respective pentru realizarea unor cărți de joc destul de „deocheate". Furioasă la culme, Nadine decide să fure fotografiile și pentru asta, apelează la ajutorul soțului său, Vernon, cu care, de altfel, este în plin divorț.

Contoare de apă

aem ISO 9001 KEMA

O idee excelentă! Montate în locuința dvs., investiția se amortizează în jumătate de an.
Contoarele AEM pentru apă rece și caldă corespund standardelor interne și internaționale și sunt omologate de autoritatea de metrologie.
La cerere, asigurăm si montarea contoarelor!
De ce să plătesti risipa altora?
Calea Buziașului 26, TIMIȘOARA
str. Horia nr.11, ARAD
magazinul "LUXTEN LIGHTING" *http://www.aem.ro*
Tel. 057/255 274. *sales@aem.ro*

TVR 1

7,00 Telematinal
8,00 Jurnal de dimineață
9,00 Jurnal regional
9,40 Practic TV
10,30 TVR Cluj-Napoca
11,20 TVR Iași
12,10 TVR Timișoara
13,00 Ora G - rel.
14,00 Jurnalul de prânz
14,15 CiberFan
14,30 Iartă-mă! - rel.
15,30 Ai vrea tu! -s.
16,00 Puncte cardinale
16,30 Kronica - magazin cultural în limba maghiară
17,30 George și Leo - s.
18,00 Corect!
18,10 Pentru dvs, doamnă!
19,00 Infomania
19,10 Avanpremieră știri
19,15 Pasiuni - s.
20,00 Jurnal. Meteo
20,40 Sport
20,45 Cine știe câștigă - dramă, SUA, 1994
23,00 Jurnalul de noapte
23,15 Economia
0,30 Vă place opera?

TVR 2

7,00 Desene animate
7,30 Băieți buni, băieți răi - s. rel.
8,35 Toți, împreună
9,20 Obsesia vitezei - rel.
10,05 În numele sportului-rel.
10,40 Sport Plus - rel.
11,30 Reforma la bani mărunți - rel.
12,00 Cronici votive - rel.
12,35 Casa de Windsor - rel. (II)
13,25 Tribuna partidelor parlamentare
13,55 Desene animate
14,40 Domnișoara Andreea - s.
15,35 Trupa DP 2
17,10 Călătorind prin țară
17,40 Patrimoniu
18,30 Telejurnal TVR 2
19,00 Autograf muzical
19,20 Ferma - rel.
21,15 Pragul de sus
22,40 Știri
22,45 Știri bancare și bursiere
22,50 Lacrima cerului - dramă, România, 1990
0,35 TVM. Mesager

PRO TV

7,00 Desene animate
7,20 Aventurile lui Papirus - d. a.
7,45 Aventurile lui Eb - d.a.
9,00 Nemuritorul - s.
10,00 Tânăr și neliniștit - rel.
11,00 Corbul, îngerul negru - rel.
11,50 Băieții răi - rel.
13,00 Lorenzo - av., Australia, 1985
16,00 Tânăr și neliniștit - s.
16,55 Jocuri magice
17,00 Știrile Pro TV
17,40 Teo
* ProTv te ascultă ce vezi
* Vremea
19,00 Știrile PRO TV
20,00 Expertul - s.
21,00 Spitalul de urgență - s.
21,55 Știrile Pro Tv
22,00 Chestiunea zilei
23,45 Știrile Pro Tv
0,00 X și Zero
0,10 Pro TV te ascultă ce vezi
0,15 Corbul, îngerul negru - s.
1,15 Nemuritorul - s. rel.
2,15 Chestiunea zilei cu Florin Călinescu - rel.
4,00 Benny Hill
4,30 Întoarcere la Insula Comorii - f. N. Zeelandă

TV ACASĂ

7,30 Știrile de Acasă - rel.
8,10 Îngerașul - s. rel.
9,00 Seducție - s. rel.
9,30 Fiorella - s. rel.
10,00 Căsuța poveștilor
10,10 Acasă la bunica
10,35 Doctorul casei - rel.
11,10 De 3 ori femei - rel.
11,45 Dragoste și putere - rel.
12,10 Iubire fără limite - rel.
13,00 Dragoste nebună - rel.
13,45 Luisa Fernanda - rel.
14,30 Acasă la bunica - rel.
14,40 Spune drept - rel.
15,30 Înger sălbatic - s.
16,20 Desene animate
16,30 Îngerașul - s.
17,30 Dragoste și putere - s.
17,55 Acasă la bunica
18,05 Seducție - s.
18,30 Fiorella - s.
19,00 Iubire fără limite - s.
20,00 Știrile de Acasă
20,40 De 3 x femeie
21,15 Dragoste nebună - s.
22,10 Luisa Fernanda - s.
23,10 Dragoste și putere - rel.
23,40 De 3 x femeie - rel.
0,20 Știrile de Acasă-rel.
1,10 Muzica de Acasă

PRIMA TV

7,00 Salvați de clopoțel - s. rel.
8,00 Prima Mix!
13,30 Impact
14,30 Exploziv - rel.
15,00 Motor
15,30 Viper - s.
16,00 Salvați de clopoțel - s.
17,30 Camera de râs
18,00 Focus
19,00 Real TV
19,30 Impact
20,00 În pat cu diavolul - dramă, SUA, 1997
22,00 Stil
23,00 Focus Plus
23,30 Impact - rel.
0,00 Viper - rel.
1,00 Focus Plus - rel.

ANIMAL PLANET

8,00 Vasul „Quest"
9,00 Black Beauty
9,30 Un câine cu imaginație
10,00 În lumea animalelor
10,30 Planeta animalelor
11,00 Salvați și salvatori
11,30 Medicul veterinar
12,00 Vânătorului de crocodili
12,30 Cel mai mare mincinos
13,00 Contact extrem
14,00 Veterinari în Africa
14,30 Urgențe veterinare
15,00 Pacienții lui Harry
15,30 În ajutorul animalelor sălbatice
16,00 Contact extrem
16,30 Acvanauții
17,00 Cel mai mare mincinos
18,00 Planeta animalelor
18,30 Vânătorul de crocodili
19,00 Salvați animalele!
19,30 În mijlocul naturii
20,00 Îngrijitor în Parcul San Diego

ATOMIC TV

7,00 Selector
10,25 Reactor - rel.
10,30 File de poveste - rel.
11,00 Atomix - rel.
14,00 Interactiv
15,30 Proaspete și fierbinți - hit-uri ale momentului
15,55 Reactor
16,00 Aria 52 - rel.
17,00 Selector
19,00 Atomix
21,55 Reactor
22,00 Selector - muzica pe banda rulantă
23,00 Rockada
24,00 Insomnia

BUDAPESTA 1

6,45 Lumea satului; 7,00 Matinal; **9,35 Totul pentru iubire** - s.; 10,35 Magazin; 13,00 Jurnal; 13,10 Jurnale regionale; 14,00 Mag. minorități; 15,00 Călătorie muzicală în jurul Pământului; 15,20 Petőfi Sandor - Janos Vitez, 5/4; **15,40 Notarul satului** - f. tv.;16,50 Mileniu; **17,00 După mine, copii!** - s. Ungaria 6/1; 17,30 Punct verde; 18,00 Cronica mileniului; 18,25 Cronică catolică; 19,00 Știri; **19,20 Iubiri la Saint Tropez** - s.; 20,15 Jurnalul lumii; 20,30 Știri; 21,05 Dvs. ați cerut; 22,05 Anotimpuri - em. distractivă; 23,00 Știri; 23,10 Actual; 23,30 Tema

RTL KLUB

7,30 Matinal; 10,05 Clubul rețetelor; **10,20 Iubiri nebune** - s. **10,45 Secrete și iubiri** - s.; 11,35 Top Shop; 12,30 La prânz; 13,30 Clubul rețetelor; 14,00 Știri; 14,20 Cavalcadă; **14,35 Al doilea sărut** - s; **15,05 Helene și băieții** - s.; **15,35 Sea Quest DSV**- s; **16,25 Terra nostra** - s.; **17,20 Paula și Paulina** - s.; **18,15 Celebri și bogați** - s. Argentina, cu Natalia Oreiro **18,40 Maria** - s.; **19,00 Iubire nebună** - s.;19,30 Știri; 19,55 Vrei să fii milionar- conc. tv; 20,25 Focus; 20,55 Între prieteni; **21,25 Pericol** - s.; **22,15 Pierdut în Africa** - aventuri, SUA

DUNA TV

6,30 Matinal; 9,40 Cronica; 10,25 Meșteșuguri de azi; **10,40 Mașina timpului** - s.; **11,10 Micul sat în Scoția** - s.; 12,05 Documentar; 12,50 Știri; 13,00 Schimbare; 13,15 Maghiari din Slovacia; 13,45 Foca-leu din Patagonia - doc.; **14,10 Copiii din lumea mare** - s.; 14,35 Cartea Junglei; 15,10 Insula - rel.; 16,10 Hungaria Litterata; 17,00 Calendar; 19,00 Știri; 19,30 Basm; **20,00 Planete** - s.; **20,55 Întâmplările lui Poirot** - s.; 21,45 Desene animate; 22,00 Știri; 22,30 Secolul nostru XX; **23,30 Vattatyuk** - f. Ungaria; 0,50 Știri

VĂ RECOMANDĂM

HBO, ora 11,15 - Reacție în lanț

În laboratorul Universității din Chicago, o echipă de cercetători și tehnicieni a atins o performanță extraordinară, la care omenirea nici nu a visat. După ani de muncă îndârjită, fără odihnă, ei au descoperit o modalitate de a produce energie din apă pentru o lume în care combustibilul este vital. Eddie Kasalivich și cercetătoarea Lily Sinclair sunt pe cale să găsească răspunsul la această întrebare... Prinși într-un păienjeniș de crime și spionaj internațional, cei doi colegi sunt forțați să se descurce pe cont propriu, căci se trezesc acuzați de uciderea mentorului lor, omul de știință Alistair Barkley și de sabotarea experimentelor.

VĂ RECOMANDĂM

HBO, ora 20,00 - Cine vrea pielea lui Roger Rabbit

Filmul este o combinație strălucită de desen animat și acțiune cu actori în carne și oase, ne transportă într-un altfel de Hollywood, numit Toontown, unde personajele animate ale anilor '40 reprezintă o minoritate monitorizată de oameni și supusă acestora. Printre puținele lucruri care le sunt permise acestora se numără și reprezentațiile într-un fel de club de noapte, care amintește de Cotton Club. Într-una din zile, unul dintre cele mai îndrăgite personaje animate, urecheatul Roger Rabitt, este acuzat de uciderea patronului clubului respectiv, Marvin Acme.

TELE 7 ABC

8,00 Emisiune muzicală
9,00 Cântecul și casa lui - rel.
9,55 Telecaricatura zilei
10,00 Țara Spiridușilor
11,00 În justiție - rel.
12,00 Lumea în clipa 2000 - re.
13,00 Emisiune muzicală
14,00 Documentar
15,00 Emisiune muzicală
15,45 Cinetour
16,30 Telecaricatura zilei
16,35 Clipuri muzicale
17,00 Forța destinului
18,00 Cutia muzicală
19,00 Documentar
20,00 As Show
21,00 Telejurnal
21,30 Documentar
21,55 Telecaricatura zilei
22,00 Ora 1 a venit
0,05 Emisiune muzicală

HBO

10,00 Lucruri pământești - dramă, SUA, 1998
11,45 Averea lui Cookie - comedie, SUA, 1999
13,45 Paulie - comedie, SUA, 1998
15,30 Stargate SG-1 - s.
16,15 Twister - acțiune, SUA, 1996
18,15 Etajul 13 - SF, SUA, 1999
20,00 Evita - dramă, SUA, 1996
22,15 Amistad - dramă, SUA, 1997
1,00 Carantina - acțiune, SUA, 1999

ANTENA 1– TV ARAD

7,00 Pe aripile filmului - rel.
7,30 Un început nou
8,00 Viața spirituală
8,30 Păstorul ce bun
9,00 Publicitate, Promo
9,10 Lumea mare a celor mici
9,30 Știri TVA
10,00 Animax
10,30 Infanteria stelară - s.
10,50 Pantera roz - s.
11,20 Aventurile lui Sinbad - s.
12,10 Indiana Jones - s.
13,00 Pe cont propriu - s.
14,00 Totul va fi bine
16,00 Amazon - s.
17,00 Prezentul simplu
18,00 Îmbrățișări pătimașe - s.
19,00 Observator
20,00 Rain Man - dramă, SUA, 1988
22,00 TeleEurobingo Show
1,00 Villa Vanille - dragoste, Franța, (II)
2,30 Pe cont propriu - rel.
3,30 Totul va fi bine - rel.
5,30 Prezentul simplu

TV INTERSAT

8,55 Deschiderea programului
9,00 Întâlnirea de la Aurora - film
10,30 Desene animate
11,00 Știrile Intersat - rel.
12,00 Bătălia pentru recoltă - film
13,30 Camera un pic ascunsă
14,00 Show cu ecou - rel.
16,00 Emisiune pentru tine
16,30 Film religios
17,00 Max Glick - s.
17,30 Haideți să ne jucăm - s.
17,45 Auto integral
18,15 Retrospectiva știrilor Intersat
19,00 Suflete întunecate - film
20,30 Challenge - s.
21,00 Ți-e teamă de întuneric - s.
21,30 Comoara deșertului pierdut - film
23,00 Retrospectiva știrilor Intersat
0,00 Erotica
5,00 Închiderea programului

DISCOVERY

10,00 De vorbă cu extratereștrii
10,55 Știința imposibilului: Unde sunt extratereștrii?
11,50 Cea mai periculoasă profesie din lume
12,45 Planeta singuratică
13,40 Cel mai buni alergători din lume
14,30 Profiler
15,25 Zona sănătății
17,10 Autostrada 66
17,35 Meșterul tâmplar
18,05 Aripi
19,00 Sporturi extreme
20,00 Vânătorul de crocodili
21,00 Secolul oamenilor
22,00 Discovery prezintă
1,00 În căutarea originilor omului
2,00 Planeta dezlănțuită
3,00 Dosarele FBI

TV 2

7,00 Gânduri matinale; 7,30 Martor - doc.; 8,00 Matineu TV; 10,00 Desene animate; **12,00 Liceeni îndrăgostiți** - s.; **12,25 Mașina de vorbe** - s.; 12,50 Sport TV 2; **13,25 Nord și Sud** - av., SUA; **14,15 Joe, pumn de fier** - western, SUA/Italia; **16,10 Mac Gyver** - s.; **17,00 Xena** - s.; **17,50 Santinela** - s.; **18,40 Vipera** - s.; 19,30 Fapte; 20,30 Gură de copil; **21,00 Prețul încrederii** - acțiune, SUA; **22,55 Colombo** - s.; 0,35 Lumea pușcărie - doc. Ungaria; 1,00 Ungaria, mâine; **1,15 Hopa-Mitică** - f.

PRO 7

7,15 Vis de copil; 8,40 Desene animate; **11,30 Dharma și Greg** - s.; 12,35 Cinema TV magazin; **12,40 Lois și Clark** - s.; **13,30 Un Mountie la Chicago** - s.; **14,55 Casa alunelor** - comedie, SUA, 1997 cu M. C. Hammer; **16,05 Lumea dispărută** - s.; **17,20 Vânătorul de relicve** - s.; **18,00 Misiunea Adler** - aventuri, SUA/HK, 1991; 20,00 Lumea minunată - magazin; 20,55 Știri, sport, meteo; **21,15 Jerry Maguire** - dramă, SUA; 0,00 Focus TV - rep.; **1,00 Mad Max** - acțiune, Australia, 1985

SAT 1

7,25 Mister Johnson - dramă, SUA, 1990; 9,05 Matinal; 10,05 Show-ul săptămânii; 11,05 Desene animate; **12,05 Regele** - s. pol., Germania; **13,05 Fam. Wolkenstein** - s.; **14,05 V.I.P. - Bodyguards** - s.; **15,05 Mac Gyver** - s.; **16,05 Pensacola**- s.; **17,05 J.A.G. - Justiție militară** - s.; **18,00 Cei mai frumoși ani** - s.; 19,05 Blitz magazin; 19,30 Știri, 19,45 Fotbal - Bundesliga et. 23; 21,15 Show-ul schimbărilor; 23,15 Școala de schi - doc; 23,45 Planetopia; 0,30 News & Stories

TV 5

11,00 Jurnal TV 5; 11,15 Magazin; 12,05 Află! 12,30 Itinerariul unui gurmand; 13,05 Duminici de sărbătoare; 13,30 Jurnal France 3; 14,05 De peste mări - documentar; 15,00 Jurnal TV5; 15,15 Întrebări pentru un campion; 17,00 Jurnal; 17,15 Invitat TV5; 17,30 Telecinema; 18,00 Info TV5; 18,05 Chiosc; 19,00 Jurnal TV5; 19,15 Duminici de sărbătoare; 21,00 Jurnal Belgia; 21,30 Jurnal F2 22,05 Magazin; 23,00 Jurnal; **23,15 Cât ai clipi** - f. Franța, 1998

EUROSPORT

9,30 Schi fond fem., 30 km - Lahti, în direct; 11,00 Snowboard - CM Berchtesgaden; 11,30 Schi - combinata nordică; 12,00 Schi alpin fem. - Len-zerheide, Elveția; 13,30 Schi nordic - CM, în direct; 15,30 Schi nordic - CM 30 km, fem.; 16,00 Schi trambulină - CM Lahti/FIN; 18,00 Bob - CM Park City, în direct; 19,00 Schi alpin - slalom masc. Snowbasin - SUA, în direct; 19,50 Știri; 20,15 Bob - CM Park City; 21,00 Știri; 21,15 Atletism - Lievin/F; 22,30 Fotbal de sală; 0,00 Sportcentre; 0,15 Eurosport Special

S.C. CONTROLLER GROUP S.A. ARAD
(str. Patria nr.14, în incinta SC TEBA SA)
EXECUTĂ
la comandă activități de construcții :
-RENOVĂRI DE CLĂDIRI
-MODIFICĂRI DE INTERIOARE
-ZUGRĂVELI, ZIDĂRII, FAIANȚĂRI, GRESIERI
Informații suplimentare la tel. 095/ 489 380

PYROSTOP
ARAD, Str. Banu Măcărine nr. 1
Tel/Fax:233281; 094-525048
Vă oferă:
- Sisteme de alarmă antiefracție și antiincendii
- Sisteme de televiziune circuit închis
- Sisteme de control acces
- Sisteme de interfonie pentru locuințe și birouri
- Geamuri TERMOPAN
- Mobilier din sticlă colorată
- Sticlă ornamentală realizată la comandă

Monitorizarea sistemelor de alarmă prin dispeceratele ARCONS SECURITY și POMPIERII MILITARI

TVR 1

7,00 Telematinal
8,00 Jurnal de dimineață
8,50 O nouă zi în Paradis - f. rel.
10,30 Premiile Grammy - rel.
13,00 Teleenciclopedia - rel.
14,00 Jurnalul de prânz
14,15 CiberFan
14,30 Pro Patria
15,30 Ai vrea tu! - s.
16,00 Kronika - magazin social - politic în limba maghiară
17,30 George și Leo - s.
18,00 Fotbal: România - Ucraina, transmisiune din Cipru
20,00 Jurnal. Meteo
20,40 Sport
20,45 Iartă-mă!
21,45 Amprente
22,00 Național TV Bingo Liberty
23,15 Jurnalul de noapte

TVR 2

7,00 Povești cum n-ați mai auzit - rel.
7,30 Piatra magică - rel.
8,35 Toți, împreună
9,20 Baschet NBA: New York - Sacramento - rel.
11,20 Știri
11,25 NBA Action- rel.
11,50 Fiice și soții - s.
12,40 Jonathan Creeak - rel.
13,30 Răscruci - rel.
14,40 Domnișoara Andreea - s.
15,30 Știri
15,35 Toți oamenii regelui - dramă, SUA, 1999
17,35 Ghidul călătorului
18,30 Telejurnal TVR 2
19,00 Autograf muzical
19,20 Lumea de mâine
20,25 Băieți buni, băieți răi - s.
21,15 Obsesia vitezei
22,00 Sport Plus
22,45 Știri
22,50 Știri bancare
23,00 Teatrul Național de Televiziune prezintă: **„Doi pe un balansoar"** de William Gibson
0,45 TVM. Mesager

PRO TV

7,00 Incoruptibilii - desene animate
7,20 Aventurile lui Papirus - d. a.
7,45 Aventurile lui Eb - s.
9,00 Nemuritorul - s.
10,00 Tânăr și neliniștit - rel.
11,00 Dădaca - s.
11,25 Bebe - s.
11,45 Urmele dragostei - dramă, SUA, 1984
* Știrile Pro Tv
14,15 Grăbește-te că împlinesc 30 de ani - comedie, SUA, 1973
16,00 Tânăr și neliniștit - s.
16,55 Jocuri magice
17,00 Știrile Pro TV
17,40 Teo
18,50 Vremea
18,55 PRO TV te ascultă ce vezi
19,00 Știrile Pro TV
20,00 Lorenzo - dramă, SUA, 1992
22,25 Știrile Pro TV
22,30 Urmărire generală
23,00 Avocații - s.
0,00 Știrile Pro TV
0,20 X și zero
0,25 Pro TV te ascultă ce vezi
0,30 Seinfeld - s.
1,00 Corbul, îngerul negru - s.

TV ACASĂ

7,30 Căsuța poveștilor
8,00 Al șaptelea cer - rel.
8,50 Ramona - rel.
9,45 Ia-mă acasă - rel.
10,15 Viața după Jimmy - f. rel.
11,50 Iubire fără limite - rel.
12,50 Acasă la români
13,45 Viața bate filmul.
14,45 Spune drept - rel.
15,30 Înger sălbatic - s.
16,20 Desene animate
16,30 Îngerașul - s.
17,30 Dragoste și putere - s.
17,55 Acasă la bunica
18,05 Seducție - primul episod
18,30 Fiorela - s.
19,00 Iubire fără limite - s.
20,00 Știrile de Acasă
20,40 De 3 x femeie
21,15 Dragoste nebună - s.
22,10 Luisa Fernanda - s.
23,10 Dragoste și putere - s. rel.
23,40 De 3 x femeie - rel.
0,20 Știrile de Acasă - rel.
1,10 Muzica de acasă

PRIMA TV

7,00 Salvați de clopoțel - s.
8,00 Prima Mix!
13,30 Real TV
14,30 Camera de râs
15,30 Viper - s.
16,30 Salvați de clopoțel - s.
17,30 Camera de râs
18,00 Focus
19,00 Real TV
19,30 Impact
20,00 Vrei să fi miliardar?
21,00 Dispariția - thriller, SUA, 1993
23,00 Focus
23,30 Impact - rel.
0,00 Viper - rel.
1,00 Focus - rel.

ANIMAL PLANET

8,00 Acvanauții
9,00 Black Beauty
9,30 Un câine cu imaginație
10,00 În lumea animalelor
10,30 Planeta animalelor
11,00 Salvați și salvatori
11,30 Medicul veterinar
12,00 Vânătorului de crocodili
12,30 Cel mai mare mincinos
13,00 Vasul „Quest"
14,00 În mijlocul naturii
14,30 Spectacolul păsărilor
15,00 Salvați și salvatori
15,30 Medicul veterinar
16,00 Animalele lui Aspinall
16,30 Reportaje de la zoo
17,00 Școala câinelui ascultător
18,00 Planeta animalelor
18,30 Vânătorul de crocodili
19,00 Salvați animalele!
19,30 În mijlocul naturii

ATOMIC TV

7,00 Selector
10,00 Reactor
10,30 Hai Hui - rel.
11,00 Atomix - rel.
14,00 Interactiv
15,30 Proaspete și fierbinți - hit-uri ale momentului
15,55 Reactor - știrile zilei
16,00 Romanian Top 100 - rel.
18,00 Selector
19,00 Atomix
21,55 Reactor - știrile zilei
22,00 Selector
22,30 File de poveste - rel.
23,00 Aria 52
0,00 - 7,00 Insomnia

BUDAPESTA 1

6,42 Matinal; 6,45 Lumea satului; 7,00 Matinal; 9,30 Mileniu; **9,35 Totul pentru iubire** - s.; 10,35 Matinal magazin; 13,00 Știrile prânzului; 13,10 Jurnale - regionale; 14,00 Mag. minorități; **15,00 Micuța noastră familie** - s.; 15,55 Liga campionilor - magazin; 16,50 Mileniu; 17,00 Poșta TV; 17,25 Comunitate catolică; 17,45 Religie; 18,00 Să învățăm Europa!; 18,20 Cvartet; 19,00 Jurnal; **19,20 Iubiri la Saint Tropez** - s. FR. 35/24; 20,15 Știrile lumii; 20,30 Jurnal, sport; 21,05 Poveștile mileniului; 21,35 112 - mag. Poliției; 22,10 Ce? Cât? De ce? - Sănătate

RTL KLUB

7,30 Matinal; 10,00 Clubul rețelelor; **10,20 Iubire nebună** -s.; **10,45 Secrete și iubiri-s.**; 11,35 Top Shop; 12,30 La prânz; 13,30 Clubul rețelelor; 14,00 Știri; 14,20 Cavalcadă; **14,40 Al doilea sărut** - s.; **15,05 Helene și băieții** -s.; **15,35 Sea Quest DSV** - s.; **16,25 Terra nostra** - s.; **17,25 Paula și Paulina** - s.; **18,15 Maria** - s.; **19,00 Iubire nebună** - s.; 19,30 Știri; 19,55 Vrei să fii milionar - conc. tv; 20,25 Focus; 20,55 Între prieteni; 21,15 Reporter: Feri Tamas **22,25 Prințesa maori** - f.; **0,10 Las Vegas - Orașul păcătos** - s.

DUNA TV

6,30 Matinal; 9,40 Săptămâna - rel.; 10,15 Momentele memorabile ale secolului - rel.; 10,40 De-a lungul Amur-ului- doc.; **11,35 Prietenii de la strand** - s.; 12,25 Jurnale - rel.; 12,50 Știri; 13,15 Sport; 13,55 Talent; 14,25 Ținuturi uitate; **14,55 Cartea junglei** - s.; **15,20 Copiii din lumea mare** - s. Franța; 15,30 Izrael; 16,00 Magazin istoric; 16,40 Galerie istorică; 17,00 Calendar; 19,00 Știri, sport; 19,30 Insula; **23,35 Fantoma libertății** - f. Franța

VĂ RECOMANDĂM

HBO, ora 20,00 - Fascinație diabolică

Între o hoață înrăită, extrem de atrăgătoare și inteligentă, și un ambițios polițist se declanșează un joc de-a șoarecele și pisica. Atât șireata Xinia, cât și perseverentul Bram pornesc o adevărată luptă care pe care, amândoi încercând să demonstreze că el este cel mai bun. Dacă Bram îi întinde Xiniei o cursă, poți fi sigur că, în momentele următoare, el va fi, la rândul său, „vânat". Lucrurile vor scăpa, însă, de sub control, mai ales că rivalitatea dintre ei se transformă treptat în dragoste.

VĂ RECOMANDĂM

PRO TV, ora 20,00 - Lorenzo

Lorenzo este un tânăr inteligent și sociabil, care se bucură de plăcerile oferite de șederea în Insulele Comoro. Brusc, totul se schimbă, căci băiatul se simte din ce în ce mai rău. Pierderi de cunoștință, momente de delir și, în final, pierderea auzului. Îngrijorați, părinții săi, Augusto și Michaela Odone îl duc de urgență la un doctor. Diagnosticul care le este comunicat echivalează cu o condamnare la moarte a tânărului Lorenzo: adrenoleucodistrofie (ADL), o boală rară și incurabilă, fatală în toate cazurile. Refuzând să accepte condamnarea la moarte a copilului lor, Augusto și Michaela încep să caute cu disperare un tratament miraculos...

TELE 7 ABC

7,00 Emisiune muzicală
10,00 Forța destinului - rel.
11,00 Cinetour
12,00 Club abc
13,00 Emis. muzicală
14,45 Documentar
15,59 Telecaricatura zilei
16,00 Post Meridian
18,00 As Show
19,00 Documentar
19,29 Telecaricatura zilei
19,45 Emisiune muzicală
21,00 Telejurnal
21,30 Documentar
21,59 Telecaricatura zilei
22,00 Ofsaid
23,59 Telecaricatura zilei
0,00 Ora unu a venit - rel.
2,15 Documentar
3,30 Ofsaid - rel.
5,30 Em. muzicală

HBO

10,00 Te iubesc, nu te iubesc... - dramă, SUA, 1996
11,30 Inferno - acțiune, SUA, 1999
13,00 Hanuman - aventuri, SUA, 1998
14,30 Viața e frumoasă - dramă, Italia, 1997
16,30 Super Mario Bros - SF., SUA, 1993
18,15 După faptă și răsplată - acțiune, SUA, 1999
20,00 Fascinație diabolică - thriller, SUA, 1998
21,45 Totul despre sex - s.
22,15 Dovadă sângeroasă - suspans, SUA, 1998
0,00 Jocurile inimii - dragoste, coprod., 1999

ANTENA 1- TV ARAD

6,30 Știri TVA - rel.
7,00 Observator
8,00 'Neața - emis. matinală
11,00 Zile din viața noastră - s.
12,00 Orient Expres
13,00 Știrile amiezii
14,00 Rain Man - dramă, SUA, 1988
16,00 Magazin sportiv
16,30 Publicitate, promo, dedicații muzicale
16,45 Știri TVA
17,20 Îmbrățișări pătimașe - ep. 9, 10
19,00 Observator
20,00 Martorul cheie - thriller, SUA, 1994
22,00 Marius Tucă Show
23,00 Observator Ediția de noapte
23,30 Noaptea târziu cu Mircea Badea
0,30 În slujba legii - s.
1,30 Intrigi în Paradis - s.
2,30 Simțul dreptății - s.
3,30 Cosas del Amor - s.
4,30 Ape liniștite -s.
5,30 Îmbrățișări pătimașe - s

TV INTERSAT

8,25 Deschiderea programului
8,30 Cafeaua de dimineață
9,30 Trei destine - s.
10,30 Neon Rider - s.
11,00 Retrospectiva știrilor Intersat
12,00 Polițistul maniac - film
13,30 Desene animate
14,00 Deșertul vorbește - s.
14,30 Serial religios
15,00 Challenge - s.
15,30 Camera ascunsă
16,00 Ți-e teamă de întuneric - s.
16,30 Max Glik - s.
17,00 Auto integral
17,30 Neon Rider - s.
18,00 Avanpremiera știrilor Intersat
18,02 Neon Rider - s.
18,15 Știrile Intersat - Vocea străzii - Reportajul zilei
19,00 Trei destine - s.
20,00 Microb
21,30 Arșiță mortală - film
23,00 Știrile Intersat
0,00 Erotica
5,00 Închiderea programului

DISCOVERY

10,00 Câmpuri de bătălie
10,55 Power Zone
11,50 Vânătorul de crocodili
12,45 Dincolo de adevăr
13,40 Discovery prezintă
16,15 În căutarea originilor omului
17,10 Meșterul tâmplar
17,35 Salvatorul grădinilor
18,05 Aventuri la pescuit cu Rex Hant
18,30 Actualități Discovery
19,00 Istoria redescoperită
20,00 Discovery în natură
21,00 Pe aripile vântului
21,30 Actualități Discovery
22,00 Dosarele FBI
23,00 Criminaliștii
0,00 Dosarele FBI
1,00 Power Zone
3,00 Misterele istoriei

TV 2

6,50 Bună dimineața, Ungaria!; **9,35 Plin de viață** - s.; **10,00 Liceeni îndrăgostiți** - s.; 10,30 Party TV; 11,25 Ofertă directă; 12,15 Religie; 12,20 Galeria istorică; **12,25 Stefanie** - s.; **13,15 Pentru totdeauna Iulia** - s.; **15,25 Xena** - s.; **16,15 Aripile vântului** - s.; **17,00 Ramona** - s.; **17,25 Frumoasa din Acapulco** - s.; **17,55 Fiorella** - s.; **18,40 Maria Isabel** - s.; 19,30 Fapte; 20,00 Multimilionar - conc. tv.; 20,45 Gură de copil; **21,00 Înger sălbatic** - s.; **21,30 JAG - Justiție militară** - s.; **22,30 Air America** - s.; 23,20 Cinematograful meu; 0,05 Bună seara, Ungaria

PRO 7

8,00 Cine-i bossul - s.; **8,30 Jesse** - s.; 8,50 Povești de dragoste - show; 9,50 Talk, talk, talk, **10,15 Groovy Connections** - comedie, SUA, 1993; **12,05 Matlock** - s.; **13,05 Bill Cosby show** - s.; **13,30 Roseanne** - s.; 14,00 Sam - magazin; 15,00 Talkshow-uri; 18,00 Taff - mag.; **18,30 Jesse** - s.; **19,00 Sabrina** - s.; **19,30 Fam. Bundy** - s.; **20,00 Simpsonii** - s.; 20,30 Galileo - mag.; 20,55 Știri, meteo; **21,15 Dosarele X** - s.; **22,15 Simpsonii** - s.; 22,45 Futurama - s.d.a.; 23,15 TV Total show

SAT 1

6,30 Matinal; **10,00 Jacke și Mc Cabe** - s.; **11,00 Helo, nene doctor** - s.; 12,00 Talkshow-uri; **16,00 Judecătoarea Barbara Salesch** - s.; **17,00 Chicago Hope** - s.; 18,00 Concurs TV; 18,30 Mag. regional; 19,00 Quiz Show; 19,30 Știri, sport, meteo; 20,00 Blitz- mag.; 20,40 Quiz Show; 21,15 Tabără de fete - s. Germ. 2000; **22,15 SK Kölsch** - s. pol. Germ.; **23,15 Chicago Hope** - s.; 0,15 Spiegel TV - reportaje; 0,50 24 de ore - reportaj; 1,20 Tabăra de fete - doc.

TV 5

13,05 100% Întrebări; 13,30 Jurnal; 14,05 Pus la punct; 15,00 Jurnal; **15,15 Cât ai clipi** - s.; 17,00 Jurnal; 17,15 Jurnalul economiei; 17,30 Mediteraneo; 18,05 Piramida - conc. tv; 18,30 Întrebări pentru campion; 19,00 Jurnal TV 5; **19,15 Cât ai clipi** - s.; 21,00 Jurnal Elveția; 21,30 Jurnal France 2; 22,05 Punctul; 23,00 Jurnal TV 5; **23,15 Nopți sălbatice** - dramă Franța/Italia, 1992; 1,00 Jurnal

EUROSPORT

9,30 Schi alpin - slalom fem.; 10,30 Schi alpin - Snowbasin; 11,30 Schi nordic - sărituri; 12,30 Sanie CM Calgary - finala; 13,30 Sanie; 14,00 Tenis de masă - Liga Campionilor; 15,00 Tenis - turneu WTA Oklahoma City, finala; 16,00 Fotbal de sală - CE Moscova, prima semifinală, în direct; 17,30 Eurosport Special; 18,00 Fotbal de sală, a 2-a semifinală; 19,25 News Flash; 19,40 Eurogol magazin; 21,00 Săptămâna sportivă; 21,30 Schi nordic Lahti (Fin); 23,00 Bob CM; 0,00 Sportcentre

VĂ RECOMANDĂM

ANTENA 1, ora 20,00 - Martorul cheie

❖

PRIMA TV, ora 21,00 - Dispariția

S.C. AMET S.A.

vă oferă o gamă largă de produse:

- aragaze și hote
- sobe de încălzit și gătit
- frigidere și congelatoare
- mașini de spălat
- electrice și electrotehnice
- motoare electrice
- piese de schimb pentru electrocasnice și electrotehnice
- șuruburi, cuie și sârmă fir
- împletitură de gard și plasă rabitz
- fitinguri
- faianță, gresie și obiecte sanitare
- adeziv și gleid
- feronerie
- vopsele lavabile
- chimice și cosmetice
- sticlărie, porțelan și articole menaj
- papetărie și jucării
- piese auto, anvelope și uleiuri auto

Mag. **ART. SANITARE** - tel. **272173, 279600**
Mag. **SANITAS** - tel. **255068**
Mag. **METALUL** - tel. **255895**
Mag. **CASNICA** - tel. **231071**
Mag. **CHIMICALE** - tel. **247473 263154**
Mag. **PIESE SCHIMB** - tel. **241863**
Mag. **GOSPODARUL** - tel. **212557**
Mag. **JUCĂRII** - tel. **252397**
Mag. **CRISTALUL** - tel. **289316**
Mag. **AUTO** - tel. **231237, 247197, 279784**

INVITATUL NOSTRU

„AVEM CA OBIECTIV ȘAPTE CLASĂRI PE PODIUM!“

● ***declară Valentin Dobai, antrenor de tenis de masă la CSM Conar Arad***

– Vali, să începem cu începutul. Cu ce rezultate v-ați întors de la Buzău respectiv București?

– În componența Walter Berg - Adrian Dodean - Valentin Dobai, echipa de șeniori a obținut trei victorii la Buzău, asigurându-și locul 5 în Superliga Națională. Am dispus de CSM Bistrița, cu 4-1, Energia Vaslui, 4-1 și CSM RER Buzău, 4-3. Avem o singură înfrângere în clasament. Tot în cadrul etapei cu numărul trei, în Divizia B, echipa a doua de băieți a trecut în Capitală de CSȘ Dej (4-0) și Stirom II București (4-1), cedând în fața A. S. Pol. București (3-4). Ea se situează pe locul 3, din lot făcând parte Ștefan Dumitru (antrenor-jucător), Cristian Dodean, Silviu Burza, Simon Gergö și frații Munteanu - Radu și Patriciu.

– Urmează „naționalele“ individuale de seniori de la Zalău, la începutul lunii martie. Cum le privești?

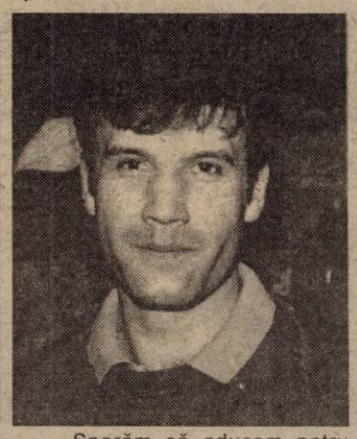

– Sperăm să aducem patru medalii Aradului. În probele de simplu și dublu, vom alinia nouă sportivi: Cristian Tămaș, Walter Berg, Adrian Dodean, Ștefan Dumitru, Valentin Dobai, Dana Dodean, Geta Cojocaru Olaru, Lucia Bălaș și Veronica Popiuc.

– Apoi?

– Apoi... ar fi Campionatul Național individual de juniori I, de la Bistrița (16-17 martie). Obiectivul nostru este obținerea a încă trei medalii. Vom conta pe aportul lui Adrian Dodean, Dana Dodean, Veronica Popiuc, Mihaela Nedelcu, Simon Gergö, Silviu Burza, Radu Munteanu și Patriciu Munteanu.

– Câțiva sportivi ai secției sunt foarte bine poziționați în ierarhiile naționale...

– Lucia Bălaș este a treia la senioare, momentan. Adrian Dodean ocupă locul 4 la juniori I, în vreme ce Dana Dodean conduce clasamentul aceleiași categorii. Ultimii doi vor participa la Campionatele Europene pentru juniori, în luna iulie, organizate în localitatea italiană Terni.

A consemnat
ADRIAN HĂRȚĂU

„TELEFONIȘTII“ AU CÂȘTIGAT MEMORIALUL NICOLAE DUMITRESCU

ȘOIMII PÂNCOTA - TELECOM 1-2 (1-1)

Au marcat: Blăniță (min. 29) respectiv I. Ardelean (min. 44) și Bugariu (min. 73)

Șoimii: Mureșan - Ștefănuț, Rusu, Iftimie, Cr. Ardelean, Sighete, Știrb, Chetronie, Blăniță, Ionescu, Butunoi. **Au mai jucat:** Huzdup, Pistrui, Pele, Brânduşe, S. Dragalina. **Antrenor:** Ioan Bacoș.

Telecom: Marinca - Toma, Barna, Sabou, Grad, Tambor, Volocaru, Sziyler, Corinda, Mitu, I. Ardelean. **Au mai evoluat:** Boiți, Maghici, Gligor, Aldea, Szellelky, Bugariu, Stupar. **Antrenor**: Gheorghe Borugă.

Au arbitrat: Emil Arsa - Silviu Mocanu, Ciprian Ardelean.

Vântul puternic a influențat calitatea meciului, mingea având cu totul alte traiectorii decât cele dorite ■ Partidă surprinzător de echilibrată, având în vedere atât diferența de eșaloane cât și cea valorică între cele două loturi ■ Deși practic fără voce din cauza răcelii Gigi Borugă a fost trimis în tribună pentru proteste ■ Asta după ce întreaga bancă telefonistă a reclamat în min. 80 fault în careu la atacul lui Rusu la Neluțu Ardelean ■ Pâncota a fost aproape de a furniza surpriza pe fondul unui joc fără orizont al telefoniștilor, care totuși prin această victorie, muncită, își adjudecă ediția a treia a „Memorialului Nicolae Dumitrescu“.

FLORIN COITA

Înfrângere grea pentru „tricolori“

Selecționata divizionară a României a fost învinsă, joi, cu scorul de 4-0 (1-0), de formația rusă Saturn Ramenskoe, într-o întâlnire amicală disputată la baza "Arena", care se află la 40 de kilometri de Limassol, informează ofițerul de presă al Federației Române de Fotbal (FRF), Sorin Satmari.

Antrenorul reprezentativei României a folosit următorii jucători: Irimia - Fl.Dumitru, Rădoi, Iencsi, Ghioane (Prodan '57), Șoavă (Măldărășanu '57) - Trică (Ghioane '75), Tameș, Mara - Mihalcea, Bărcăuan (M.Niculae '57).

PROGRAMUL COMPETIȚIILOR

Fotbal. Sâmbătă, ora 11, în cadrul Memorialului Nicolae Dumitrescu, are loc meciul: **Șoimii Pâncota - West Petrom Arad**.

Fotbal-tenis. Sâmbătă, de la ora 10, în sala de la Liceul ind. nr. 7, are loc a VIII-a ediție a Cupei Petrolistului la fotbal-tenis, pentru probe de dublu și triplu. Participă Tengo Salonta, Ardaf Cluj, Petrom Ploiești, CSU Ploiești și West Petrom Arad.

Arte marțiale. Sâmbătă, între orele 14-22, la Sala Sporturilor „Victoria“ are loc Cupa Banzai la karate shotokan, ediția a VIII-a, cu participare internațională.

Box. Sâmbătă, de la ora 13, la Sala Silva Lazăr Motorul, are loc o gală amicală de box cu participarea pugiliștilor de la Astra, Box Club Arad, Silva Lazăr Motorul Arad și CSM Timișoara.

Baschet. Duminică, ora 11, la Sala Decebal, se dispută meciul de baschet LPS CSS Arad - LPS CSS Oradea (jun. I/M).

Judo. Marți, 27 februarie, ora 15, la sala CSS Gloria, are loc Campionatul Județean de judo pentru juniori III M+F.

Dacă va continua în același ritm

AJF ARAD POATE AJUNGE ÎN „GUINESS BOOK“

● ***Scandal în lumea copiilor și juniorilor***

Incredibil, dar adevărat! Ce nu s-a mai pomenit în fotbalul de pe lumea asta, se poate întâmpla la - bineînțeles - AJF Arad. Marți, în ședința Comisiei de Copii și Juniori, la grupa de vârstă 1987-1988, a fost programată echipa Șoimii Lipova, pentru meciurile din retur, fără - însă - a participa la nici un meci din turul campionatului. O gafă monumentală, nemaiîntâlnită în fotbalul mondial, dar care - atenție - s-a mai văzut, în campionatul trecut, la aceeași grupă de vârstă, unde credeți (?), tot în campionatul păstorit de AJF Arad. Pentru că cei de la AJF ne-au sunat - ieri - la redacție, pentru a încerca să ne convingă de faptul că ce știm nu este adevărat, redăm - în continuare - special pentru președintele AJF, col. (r.) Nicolae Selejan, declarațiile a doi antrenori de la această grupă de vârstă, care au participat la ședință:

Florin Voinea (F. C. UTA): „Sigur că Lipova joacă pe puncte! Asta înseamnă că ne pot încurca atât pe noi, cât și celelalte echipe ce trag la primele patru locuri, ce duc în play-off. Nu se poate așa ceva, pentru că nu au jucat în tur.“

Cristi Păcurar (C. S. S. Gloria): „Sunt pentru jocuri în plus, însă ce au făcut cei de la AJF nu există în regulament. Chiar noi jucăm - pe puncte - cu Lipova, în chiar prima etapă. Nu se poate!“

Aproape sigur, în cursul zilei de ieri și - poate - și a nopții, cei de la AJF au încercat să schimbe turnura lucrurilor și să-i scoată pe Lipova din campionat - ori să-i accepte neoficial. Toate acestea, pentru a masca gafa făcută marți, despre care marii conducători de la AJF au crezut că nu se va afla și se va mușamaliza totul. Apoi, ieri, la AJF era deranj mare din cauza acestui subiect, noi auzind că președintele Comisiei de Copii și Juniori a fost chemat la ordine chiar în timpul orelor de serviciu. Și - de ce să nu o spunem - cei din beciul de lângă Primărie au încercat, peste noapte - nu știm dacă au reușit și să schimbe totul - pentru a nu fi de râsul lumii și materialul acesta să nu mai aibă sens. Oricum, ședința a fost, martorii au vorbit, rămâne să vedem pe unde își vor scoate cămașa Selejan et comp, deoarece doar o mușamalizare nu-i de ajuns în fața opiniei publice. Lumea vrea să știe cum e posibil așa ceva. Așteptăm un răspuns ferm, la obiect, nu povești. În acest ritm, dacă va continua, AJF Arad poate ajunge în „Guiness Book“, însă cu fapte ce nu îi face cinste.

LEO SFÂRĂ

DUPĂ PARFUM ȘI... O STRADĂ „GABRIELA SABATINI“

◆ **Se întâmplă în Brazilia.** Jucătorii echipei braziliene de fotbal Corinthians și-au angajat gărzi de corp, pentru a se proteja de furia spectatorilor nemulțumiți de parcursul favoriților în campionat. Locul 14, înfrângeri peste înfrângeri, fani furioși, gărzi de corp, ce mai, tot tacâmul. Și unde, în țara lui Pele... ◆ **Passarella vrea să renunțe.** Nu doar selecționerul „tricolorilor“ Ladislau Bölöni, are probleme cu convocările jucătorilor la lot. Și antrenorul argentinian Daniel Passarella întâmpină greutăți în Uruguay. Pentru că gruparea Club Nacional refuză să-i permită atacantului Vicente Sanchez să se prezinte la „națională“, Passarella și-a înaintat demisia. Rămâne ca oficialii federației din Uruguay, să i-o și accepte. ◆ **După parfum și... o stradă.** Una dintre cele mai bune jucătoare argentiniene de tenis din toate timpurile, Gabriela Sabatini, chiar dacă s-a retras de cinci ani din activitatea competițională, nu poate fi uitată așa de ușor. După ce producătorii de parfumuri au lansat cu succes pe piață parfumul „Gabriela Sabatini“, iată că și cei din lumea „sportului alb“ le urmează exemplul. Mai nou, aleea principală spre arena „Buenos Aires Lawn Tennis Club“, locul de desfășurare a turneului ATP din capitala Argentinei, va purta numele Gabrielei Sabatini. ◆ **33 de suporteri, interzișI pe stadion**. Fanii echipei italiene Vicenza au provocat grave incidente la Bergamo, în timpul meciului cu Atalanta, scor 1-1. Federația de fotbal din Italia a luat măsuri drastice, stadionul din Vicenza fiind suspendat pentru o etapă. În plus, 33 de suporteri ai grupării Vicenza au primit interdicția de a intra timp de un an de zile pe stadion și riscă să fie acționați în justiție. Meciul din etapa a XX-a dintre Vicenza și A. S. Roma se va disputa la Udine. ◆ **Steaua n-a jignit, dar nici nu a primit.** Noul președinte al Comisiei Centrale de arbitri, timișoreanul Nicolae Grigorescu, nu acceptă solicitarea clubului Steaua de a duce arbitri străini la jocurile „militarilor“ cu F.C.M. Bacău și Dinamo. Tranșant, Grigorescu a replicat: „Nu consider solicitările Stelei o jignire, dar regulamentele nu se pot face în funcție de pretențiile fiecărei echipe.“ Scurt și la obiect. ◆ **Mara curtat de elvețieni**. Oficiali ai clubului elvețian Grasshopper Zürich negociază în Cipru transferul atacantului Bogdan Mara. Dacă se vor înțelege, pitești eanul de 23 de ani ar urma să fie coleg de echipă cu un alt român, Mihai Tararache, stabilit în „Țara Cantoanelor“ în urmă cu trei ani. ◆ **Un englez la Rapid**. După ce rând pe rând au căzut variante cu croați, bosniaci, brazilieni, nemți (că ne întrebam pe când și din Bangladeș?), acum a venit rândul unui englez să dea probe la Rapid. La cei 31 de ani ai săi, Mark Burke a trecut pe la Notthingham Forest, Fortuna Sittard și prin Japonia. Dar, pentru a ajunge în Giulești trebuie - musai să dea probe... ◆ **Adio, Divizia A**. După doar 76 de meciuri în prima divizie, fostul fotbalist al Universității Craiova, Flavius Stoican este foarte aproape de a semna un contract pe 5 ani cu Ajax Amsterdam. Clubul din Cetatea Băniei s-ar îmbogăți în acest caz cu 2,2 milioane de dolari. Merită, nu-i așa? ◆ **Se schimbă antrenorul?** Pe culoarele Federației Române de Baschet circulă felurite zvonuri. Cică, postul antrenorului principal al naționalei de senioare este amenințat. Se zice că nea' Jean l-a lăsat din brațe pe concitadinul său, actualul antrenor al campioanelor de la B. C. ICIM. La mijloc ar mai fi și unele nemulțumiri ale „stranierelor“, legate de „tactul“ și „pedagogia“ antrenorului. Și cum nu iese fum fără foc..., așteptăm (ne)confirmarea.

DANIEL SCRIDON

Bursa știrilor

CAMPIONATUL JUDEȚEAN DE TENIS DE MASĂ

Veteranii - Astra Asigurări 6-4
Fair-Play - Sindicatul Liber IMAR 6-3
Jelen - Ana-Mar Sântana 2-6
Phonix - Ortopedica 6-0 (neprezentare)

Clasament

Phonix	8	8	0	48-8	16
Ana-Mar Sântana	9	7	2	52-24	16
Fair-Play	8	6	2	45-18	14
Sindicatul Liber IMAR	9	5	4	40-31	14
Astra-Asigurări	9	2	7	22-47	11
Veteranii (UDMR)	8	1	7	18-50	9
Jelen	8	1	7	11-51	8

Notă: - Jelen - penalizată cu 1 punct
- Ortopedica - 3 neprezentări - exclusă din campionat

Următoarea etapă: 24.02.2001 - la sala C.S.M. Arad orele 9,00 - 12,00.

Liga Campionilor

BAYERN, REAL ȘI LEEDS SUNT ÎN SFERTURI

Aseară, patru stadioane europene au găzduit meciurile etapei a IV-a din cadrul fazei secunde a grupelor Ligii Campionilor. Primele verdicte au fost date: trei echipe din grupele C și D au „păsit“ în sferturile de finală și așteaptă să afle numele adversarilor cu care se vor bate pentru un loc între cele mai bune patru echipe ale bătrânului continent.

Grupa C

Semifinalista de anul trecut, Bayern München, a obținut calificarea printr-o victorie lejeră pe înghețatul teren din Moscova, gazdele de la Spartak lovindu-se de un portar bavarez, Oliver Kahn, în mare formă. După modelul Manchester, o altă echipă engleză, Arsenal, s-a trezit fără cele trei puncte în minutul 90, când Lyon a reușit golul speranței într-o calificare pe ultima sută de metri.

Rezultate:

● Spartak Moscova-Bayern München 0-3 (0-1). **Au înscris:** Scholl - min. 17 și 75 (penalty), Paulo Sergio - min. 87

● Arsenal-Olympique Lyon 1-1 (1-0). **Au marcat:** Bergkamp - min. 33, respectiv Edmilson - min. 90

Clasament

1. Bayern	4	3	1	0	7-2 10
2. Arsenal	4	1	2	1	5-7 5
3. Lyon	4	1	1	2	4-3 4
4. Spartak	4	1	0	3	4-8 3

Etapa viitoare (6 martie): Lyon - B. München, Arsenal - Spartak Moscova

Grupa D

După cum era de așteptat, șansele mici de calificare ale campioanei Italiei, Lazio, au devenit nule în urma jocului retur cu Real. Deși au condus de două ori, peninsularii nu au știut să contracareze „morișca“ de pase ale spaniolilor, golul egalizator al lui Raul fiind mai mult decât meritat. Leeds United continuă să suprindă în cea mai importantă competiție europeană, dacă nu printr-un joc elaborat, printr-o eficiență debordantă a atacanților, care, iată, au dus echipa lui David O'Leary în „sferturi“, în urma succesului din Belgia.

Rezultate:

● Lazio-Real Madrid 2-2 (1-1). **Au marcat:** Nedved - min. 4, Crespo - min. 53, respectiv Solari - min. 32, Raul - min. 73.

● Anderlecht -Leeds United 1-4 **Au înscris:** Koller - min. 73, respectiv Smith - min. 12 și 37, Viduka - min. 33, Harte - min. 80 (penalty)

Clasament

1. R. Madrid	4	3	1	0	11-5 10
2. Leeds	4	3	0	1	7-4 9
3. Anderlecht	4	1	0	3	4-10 3
4. Lazio	4	0	1	3	4-7 1

Etapa următoare (6 martie): Real Madrid-Leeds Utd., Lazio-Anderlecht

SNELLING PERSONNEL SERVICES
www.snelling.ro

Clientul nostru este o
COMPANIE STRAINA
producatoare de articole sportive. In vederea extinderii operatiunilor in Romania, cautam o persoana care sa ocupe postul de

DIRECTOR PRODUCTIE
(pentru zona Orastie, Deva)

Candidatul ideal este absolvent de studii superioare tehnice, poseda o personalitate puternica si experienta relevanta in managementul unei activitati de productie, bune abilitati organizatorice si de comunicare. Cunostintele de limba franceza si/sau italiana constituie un avantaj.

Postul presupune coordonarea integrata a activitatii de productie in Romania (departamentele Productie, Calitate, Logistica), supervizarea unui numar de 250-300 de persoane.

Se oferă posibilitatea de realizare a unei cariere profesionale deosebite in cadrul unei companii de prestigiu, conditii de angajare foarte atractive.

Candidatii interesati sunt rugati să trimită de urgentă un CV si o scrisoare de intentie la fax nr 056 191008 sau la adresa de e-mail: snelling@mail.dnttm.ro

Toate informatiile privind candidatura dumneavoastră vor fi tratate cu deplină confidentialitate. Numai candidatii selectati pentru interviu vor fi contactati.

SNELLING

CARTIERUL DE VEST

Finanțare pentru cumpărare de locuințe prin credit ipotecar ANL
I. Locuințe pentru persoane fizice
II. Locuințe de serviciu pentru societăți comerciale

ETAPELE CONTRACTĂRII:
I. Contract de vânzare-cumpărare lot de casă, întabulare în Cartea Funciară pe numele cumpărătorului.
Loturi cuprinse între 200-1300 mp,
Preț 12-17 USD/mp
II. Contract de construire, pe modelul de casă agreat, cu stabilirea prețului, din care se achită 15% avans.
III. Diferența de 85% se va plăti în rate lunare, în termen de 10 ani, prin credit ipotecar ANL, cu o dobândă de 10-12%/an, la EURO, plătibil în lei la cursul de vânzare al valutei din ziua plății.

Vă așteptăm!

Informații: **EXPO MARKET JACKSON din Arad sau la telefoanele 094.600.494, 094.273.083.** (1834440)

SC ZASS PROTEUS & CO SRL

IMPORTATOR ȘI DISTRIBUITOR DE PRODUSE ELECTROCASNICE

Angajează DIRECTOR DE MAGAZIN
Cerințele postului:
- experiență în domeniul vânzărilor;
- abilități de comunicare și negociere;
- cunoștințe de operare PC;
- vârsta maximă 35 ani;
- domiciliul stabil în Arad;
- bun organizator;

Acte necesare:
- C.V.
- scrisoare de intenție;
- eventualele recomandări de la ultimul loc de muncă.

Acestea se vor trimite până la data de 2.03.2001 pe adresa Timișoara, str. Scărișoara nr. 2b, Arad, mag. ZASS - bv. Revoluției nr. 26-38. Adresa mail: _zass_proteus@west.ro
(5914885)

Primăriile comunelor Păuliș și Ghioroc

împreună cu conducerea SCVV Barațca SA

Invită toții proprietarii de vii, foști locatori și acționari din comunele mai sus menționate la o întâlnire care va avea loc după următorul program:

- proprietarii din loc. Ghioroc la Căminul cultural din Ghioroc duminică, 25.02.2001, orele 15,00.
- proprietarii din loc. Cuvin la Căminul cultural Cuvin duminică, 25.02.2001, orele 17,00.
- proprietarii din loc. Păuliș luni, 26.02.2001, orele 16,00.

Este interesul dumneavoastră să fiți prezent!

foto studio enisoma

Cea mai bună alegere!

Dacă filmul dumneavoastră procesat la noi în întregime conține 24 fotografii primiți pe loc gratuit

1 film color cu 36 exp. + 1 album

Bulevardul Revoluției 80	Calea A. Vlaicu Bl. I-3	Str. C. Coposu (Lacului 6)
Tel. 057 251459	Tel. 057 272655	Tel. 057 231621
ZILNIC 8 - 20	zilnic 9 - 17	zilnic 9 - 17
www.fotoenigma.go.ro		

S.C. PARC S.A. ARAD

B-dul General Dragalina nr. 25

Angajează OSPĂTARI

Relații la telefon: 057/28.22.55
(1834441)

CITIREA CONTOARELOR DE APĂ CALDĂ MENAJERĂ SE FACE DUPĂ URMĂTORUL PROGRAM:

În 26 februarie 2001: Consumatorii arondați punctelor termice: 2 V 2 Prim, 18 (parțial), 1 V, 3 V, 1 zona V, 3 M, 2/I, 4 Zona II, PT. 3, 1 M, 6 Vânători, PT. 4, PT. 6V, PT. Maiakovsky.

În 27 februarie 2001: Consumatorii arondați punctelor termice: 4C, Liceul Industrial 18 (parțial), PT. 10, PT. 19, PT. 2 Zona V, PT. 8 V, PT/II, 5 PT. Zona III, PT. 8, PT. 14, PT. Pasaj, PT. UTA, 1 Gara, 2 Miron Costin, 1 aM.

În 28 februarie 2001: Consumatorii arondați punctelor termice: Aradul Nou, Parosени, Teatru, PT. 32, O. Terezia, 5 Grădiște, PT. 6, PT. 21, PT. 23, PT. 2 M, PT. 7, PT. 15, Simion Balint, PT. 9.

S.C. ARTERM S.A. ARAD

DAME de companie

În Arad, tinere sexy, rafinate, oferă companie, contacte și masaj erotic.

Informații și programari 24h/24h la tel.: 8-911-77

18.950 lei/min

CEA MAI TARE OFERTĂ DE MĂRTISOR!

Oferta CONNEX:
10 minute gratuite - 12 luni pentru convorbirile în rețeaua CONNEX din timpul săptămânii pentru abonamentul CONNEX CENT și prima lună fără plata abonamentului, pentru toate celelalte abonamente CONNEX.
- taxare la secundă pentru toți utilizatorii cu abonament sau cartelă reîncărcabilă.

Bd. Revolutiei nr.83 in incinta MAGAZINULUI COMSIM LG.
TEL. 092/292596

dealer autorizat CONNEX

SC DIANET COMPUTERS SRL

Societatea Agricolă

autorizat pentru multiplicarea cartofului de sămânță

vă oferă pentru cultivare soiul Santé, categoria biologică (E), (CLA).

INFORMAȚII LA:
HARGHITA 4133
SÂNMARTIN
- telefon 066/132105
- fax 066/132124
- mobil 094/541060

(1834434)

CoRES®

Arad, b-dul Decebal nr.2-4
tel. 283136

XEROX OFFICE PREMIUM PARTNER

Angajează
inginer service echipamente XEROX digitale

Cerințe:
-studii superioare tehnice (sau an terminal)
-cunostinte de baza calculatoare (hard)
-vârsta maximă 35 ani
-limba engleza - nivel mediu
-carnet conducere cat.B

CV si scrisoare de intentie în manuscris, fotografie se vor depune la sediul firmei până la data de 12.03.2001 (5914882)

Naf-Naf Franța

prin reprentanța sa în România **SIVA S.R.L.**

CAUTĂ SPAȚII COMERCIALE în zonă centrală în vederea colaborării.

Relații la telefon 094.361.470

(5914883)

ANTON INDUSTRIES S.R.L.

FIRMĂ CU PROFIL TEXTIL

PARTENERIAT DE BENETTON S.P.A.
CONFECȚII PULOVERE

CAUTĂ PERSONAL
- CALIFICAT pe kett
- NECALIFICAT

(calificare la locul de muncă)

În noua fabrică din Calea Aurel Vlaicu.

PERSOANELE INTERESATE SUNT RUGATE SĂ VINĂ LA ADRESA DIN ARAD, STR. CÂMPUL LINIȘTII NR. 1 (ÎN CURTE LA ROMANIA COMBI) TELEFON 057-274.868

(5914869)

MATRIMONIALE

Bărbați din GERMANIA, vârsta 20-60 ani, vor să cunoască femei din ROMÂNIA, vârsta 18-48 ani. Informații POSTFACH 110603, 76056 KARLSRUHE, GERMANIA. (4068)

VÂNZĂRI APARTAMENTE O CAMERĂ

Vând apartament 1 cameră + dependințe, posibilități extindere, ultracentral, fără sarcini. Telefon 095.473.761. (3840)

Vând garsonieră Bușteni, îmbunătățiri, 10.500 DM. Telefon 253364. (4010)

Vând apartament 1 camere, îmbunătățit, zona UTA, preț 12.000 DM, negociabil. Informații telefon 093 785 353. (4002)

Vând urgent garsonieră + garaj, 6 Vânători. Telefon 221721; 223016; 095.623.771. (3819)

Vând garsonieră confort I, etaj III, Vlaicu, 7500 DM. Telefon 272432. (4240)

Vând apartament 1 cameră, cf. I, Poetului. Telefon seara 275598, 258797, 094.604.284, Nicoleta. (3043)

Vând garsonieră confort I, etaj IV, (ne)mobilată, preț 9.000 DM, 7.000 DM negociabil. Telefon 267945. (3797)

Vând (închiriez) garsonieră, confort I, et. I, Abrud-Miorița. Telefon 287208, orele 19-22. (4179)

Vând garsonieră cf. I, îmbunătățită, 7.500 DM (bloc vizavi de Fabrica Confecții). Telefon 234891. (4233)

Vând garsonieră cf. I, îmbunătățită, 7.500 DM, negociabil, Confecții. Telefon 252708, seara. (4238)

Vând urgent garsonieră cf. III, în Grădiște, cărucior copii, 2 fotolii neextensibile. Telefon 263298. (4346)

Vând garsonieră cf. I, 4/4, îmbunătățiri, Micălaca. Telefon 279973, 049-511918. (4392)

Vând garsonieră cf. I, et. I, mobilată, îmbunătățiri. Telefon 259719. (4396)

VÂNZĂRI APARTAMENTE DOUĂ CAMERE

Vând apartament 2 camere, et. IV, contorizat, zona 100 și în rate. Telefon 266037, 095 312 139. (3885)

Vând 2 apartamente a câte 2 camere + dependințe, parter+etaj, central, fără sarcini. Telefon 095.473.761. (3840)

Vând apartament 2 camere ultracentral, hol plus cameră hol, bucătărie, spais, pivniță, baie cu termotecă gaz, garaj, 38.000 DM. Telefon 237048. (4286)

Vând apartament 2 camere, Alfa. Telefon 057-275336. (3826)

Vând apartament 2 camere, et. I, zonă centrală, posibil privatizare. Telefon 220351; 094. 801.952. (3763)

Vând apartament 2 camere, parter și garaj, Fortuna. Telefon 246147, seara. (3995)

Vând 2 camere, ultracentral, ideal cabinet, birouri, 23.000 DM. Telefon 253364. (4019)

Vând apartament 2 camere, zona Intim, etaj I. Telefon 093. 854.987. (3729)

Vând apartament 2 camere, etaj I, centru, parchet, baie cu geam. Telefon 213113. (4115)

Vând apartament 2 camere, îmbunătățit, posibil privatizare, lângă Spitalul Județean. Telefon 230654. (4188)

Vând apartament două camere, în Vladimirescu, central, total îmbunătățit. Telefon 514195 sau 095.826.390. (4261)

Vând apartament 2 camere, etaj I, amenajat frumos, central, Coraura, 23.000 DM - 20.500 DM. Telefon 279718, 094. 542.931. (4281)

Vând apartament 2 camere, parter, Micălaca 700, uși schimbate, parchet, etc., 12.500 DM. Telefon 279718, 094.542.931. (4281)

Vând apartament 2 camere, Confecții, 71 mp, acoperiș garanție, bloc contorizat, ocupabil imediat, 10.500 DM. Telefon 243082, 095 436 133. (3586)

Vând 2 camere, central, îmbunătățiri, 13.000 DM. Telefon 270856. (4019)

Vând apartament 2 camere și garsonieră, în rate. Telefon 092.130.360. (4170)

Vând apartament 2 camere, mobilat, cf. I, decomandat + garaj, zona Intim, bloc nou, et. VII, 33.000 DM. Telefon 286767, 092 667 589. (4329)

Vând apartament 2 camere, et. III, zona Vlaicu, bloc contorizat. Telefon 288661. (4187)

Vând apartament cu 2 camere, Aradul Nou. Telefon 095 489 413. (4362)

VÂNZĂRI APARTAMENTE TREI CAMERE

Vând apartament ultracentral, 3 camere, garaj. Telefon 285118, 095 581 058. (3944)

Vând apartament 3 camere, Podgoria, bun privatizare. Telefon 057-213394. (4014)

Vând apartament central, 3 camere, et. I. Telefon 094. 775.108; 213326, preț 35.000 DM, negociabil. (4144)

Vând apartament 3 camere (ne)mobilat, et. I, Maiakovski + închiriez spațiu 500 mp, central. Telefon 231052. (4145)

Vând apartament 3 camere, zona Gării, 30.000 DM. Telefon 254514. (2528)

Vând apartament 3 camere, Micălaca bl. 708, et. III. Telefon 095.843.085; 094.577.066. (3648)

Vând apartament 3 camere, Podgoria, et. 4/4. Telefon 222457. (3876)

Vând (schimb cu casă) apartament 3 camere, Micălaca, bl. 216, et. II total modernizat, parțial mobilat (bucătărie + dormitor), preț 35.000 DM. Telefon 094 580 530. (4229)

Vând apartament 3 camere, decomandat, zona 300, 26.000 DM. Telefon 092.469.540. (4171)

Vând apartament ultracentral, 3 camere, mobilat și amenajat, etaj inferior, 60.000 DM. Telefon 094 702 728. (4137)

Vând apartament 3 camere, Mucius Scaevola. Telefon 289006, seara. (4338)

Ocazie! Vând apartament 3 camere, et. 9/10, Vlaicu, 10.600 DM. Telefon 279718, 094 542 931. (4406)

VÂNZĂRI APARTAMENTE PATRU CAMERE

Vând apartament 4 camere + garaj, A. Vlaicu, bl. I1, et. 1/8. Telefon 057-273337, 095 628 725. (3913)

Vând apartament 4 camere, decomandate, confort I, plus garaj, et. VII, zona Z-uri, Vlaicu. Telefon 233329 sau 231532. (3630)

Vând apartament 4 camere + 2 camere + 2 garaje. Telefon 255752. (4189)

Vând urgent apartament 4 camere, central, parter, vad comercial bun, negociabil. Telefon 222093. (3874)

Vând (schimb cu apartament 2 camere plus diferență) apartament 4 camere, zonă ultracentrală. Telefon 216569; 256375. (4447)

VÂNZĂRI CASE

Vând casă, vacanță, zona turistică, vilă ultimul tip, cu teren aferent (Șiria). Telefon 095.473.761. (3840)

Vând CASĂ CENTRAL, str. Caragiale nr. 19 (subsol - 82 mp; parter la cheie - 82 mp; mansardă neterminată interior - 100 mp) preț 56.000 DM sau variante: SCHIMB cu spațiu mai mic + diferență; ÎNCHIRIERE (subsol + parter) numai pentru firme; ASOCIERE. Telefon 250890, 093 852 189. (1044)

Vând casă de vacanță deosebită, zonă pitorească, parter+mansardă (living, bucătărie, 2 dormitoare, baie, 2 terase, pivniță), teren 2700 mp, Valea Cladovei. Telefon 093. 599.169. (1864)

Vând casă mare, cu etaj, în Pârneava. Telefon 092 500 283, 092 571 335. (3726)

Vând casă tip vilă, în „roșu" + casă 3 camere, locuibilă cu spațiu comercial amenajat și gaz, în Grădiște. Telefon 276974, 093 393 709. (4352)

Vând (schimb) casă în VLADIMIRESCU, anexe, toate utilitățile, încălzire centrală pe gaz, telefon, grădină, teren agricol extravilan. Informații telefon 257130 sau 092.663.275.

Vând casă cu teren pentru construcție, în Pârneava, canalizare, apă, trifazic, telefon, satelit, materiale construcție. Telefon 093 604 578. (3726)

Vând casă vacanță, Valea Troașului, 22.000 DM. Telefon 256000; 094.928.511. (4152)

Vând casă tip vilă, în comuna Sântana, str. Oituz nr. 15. Telefon 057-462412, 093 657 577. (3679)

AVANS 0. Vând în rate casă în UNGARIA. Se asigură drept de ședere și angajare cu carte de muncă. Numai oferte serioase. Telefon 092.622.767.

Vând casă mare, curte și grădină mare, gaz. Telefon 240340. (3912)

Vând casă, vizavi Petrom Vlaicu. Telefon 275681. (3672)

Vând casă ultracentral, cu posibilități în rate. Telefon 275681. (3672)

Vând casă 3 camere, hol, cotețe, beci, gaz, apă, 50 ari pământ. Informații Fântânele nr. 398, marți-vineri, orele 13-20. (4029)

Vând casă, zonă centrală, 2 camere + dependințe. Informații telefon 094 772 375. (4046)

Vând urgent casă cu brutărie cu utilaje de producție, zona Bujac, str. Trotușului. Telefon 276619; 095.529.503. (4073)

Vând casă în Batania-Ungaria, 3 camere, gaz, baie, curte, grădină, preț 5.000 DM. Telefon 092.275.562. (4074)

Vând urgent casă mare-etaj, curte, grădină, zonă liniștită. Telefon 094.794.693. (4087)

Vând cabană 600 mp, Valea Domnească, Ghioroc. Telefon 094.775.108; 213326. (4144)

Vând casă în Măsca cu 30 arii grădină, preț 18.000 DM, negociabil. Informații Pîncota telefon 466951 sau 093.976.491, după ora 19. (5334724)

Vând casă în Grădiște, 5 camere, garaj, canalizare, 32.000 DM. Telefon 092.237.784. (4173)

Vând casă central cu spațiu comercial amenajat, diferite activități. Telefon 279390. (3815)

Vând vilă Grădiște, 75.000 dolari. Telefon 253308, orele 18-20. (3446)

Vând (schimb) casă 3 camere, baie, bucătărie, cămară, garaj, anexe, grădină (750 mp) în localitatea Nădab cu apartament sau casă în Arad, preț 17.000 DM, negociabil. Telefon 095 649 985. (3955)

Vând vilă nouă, etaj + mansardă, 110.000 DM, negociabil, Micălaca. Telefon 265855. (3992)

Vând casă în roșu, în orașul Bătania (Ungaria) 3 camere, gaz, apă, grădină. Informații telefon 094 397 410. (3997)

Vând casă modestă, cu grădină mare, 2.700 mp, Gai, str. Nouă nr. 62. Telefon 253270. (4020)

Vând casă Sântana, str. Câmpului, nr. 80, 6 camere, 2 băi, gaz, telefon, canalizare, grădină mare. Telefon 462283 sau 095.611.293. (4204)

Vând casă Sântana, str. Câmpului, nr. 82, 5 camere, 2 băi, bucătărie, încălzire centrală, canalizare, telefon, grădină mare. Telefon 462602 sau 094.478.564. (4205)

Vând casă în roșu cu grădină 1250 mp, Arad, str. Clujului nr. 21, Pîrneava. Informații telefon 251449, după ora 19. (3432)

Vând casă în Galșa nr. 384, la șosea, cu grădină 3.000 mp. Telefon 094 577 984. (5352304)

Vând casă localitatea Semlac nr. 297, 4 camere, baie, bucătărie, curte mare, grădină mare, etc, preț negociabil 17.000 DM. Informații telefon 534227 sau 094.552.029. (3846)

Vând 2 case alăturate, una nouă din cărămidă, una veche 3000 mp, în localitatea Gurba, Arad, sau schimb cu garsonieră sau apartament în Arad. Telefon 094.510.414; 276811, seara. (3863)

Vând casă P+1 Vlaicu. Telefon 092.344.823, orele 8-18. (2806)

Vând casă cu teren 1.500 mp, front stradal 23 m, pretabil pentru construcții spații comerciale, Petru Rareș (Grădiște, principală). Telefon 092 374 723. (3014)

Vând casă 4 camere + hol, 2 bucătării, grădină mare, satelit, telefon și anexe, Curtici, 30.000 DM, negociabil. Telefon 464479. (3916)

Vând casă în Vladimirescu, 4 camere, dependințe, anexe, gaz metan, și grădină, avantajos și negociabil. Telefon 282733; 095.783.066. (3204)

Vând casă, Livada 1550 mp, schimb, variante. Telefon 243492. (4180)

Vând casă mare, zona UTA, 75.000 DM, negociabil. Telefon 244917. (4322)

Vând jumătate casă (parter) 3 camere, dependințe, grădină mică, ideal privatizare. Informații vineri, sâmbătă, duminică, luni, marți, orele 13-20, telefon 231719. (4236)

Vând casă, stare bună, în Felnac, la șosea. Telefon 092 717 605. (4265)

Vând casă 3 camere, 2 holuri, bucătărie, gresie, faianță, lambriuri, curte, grădină, gaz stradal. Informații str. Pescărus nr. 17A, după ora 17. Telefon 278221. (4285)

Vând casă mare cu 2 intrări, curte, grădină, Ineu, str. Cloșca nr. 15. (4295)

Vând casă mare + anexă, apă curentă, posibil gaz, sat Horia. Telefon 532023, 092 887 098. (4306)

Vând casă la Livada nr. 246. Informații la nr. 262. Telefon 057-412150. (4211)

Vând urgent casă la Șagu, 4 camere + 10 ari, grădină convenabil. Informații telefon 257765. (4200)

Vând casă 3 camere + dependințe, în Dorobanți, 3.700 mp. Telefon 221430. (4076)

Vând casă, comuna Felnac. Telefon 057-411219. (3989)

Vând apartament la casă, central. Telefon 096 700 344. (3996)

Vând casă mare (sau schimb cu apartament 3-4 camere central + diferență) cu încălzire centrală, gaz, pod, pivnițe mari, singur în curte. Telefon 057-257335, 095 600 536. (4365)

Vând casă 3 camere, dependințe, gaz, satelit, telefon, 30.000 DM, negociabil, str. Bagdazar nr. 22, Aradul Nou. Telefon 287206. (4358)

Vând casă mare, 3 camere, grădină, Zimand Cuz nr. 359. (4364)

Vând casă cu grădină, 720 mp, str. Retezat nr. 12. Telefon 092 295 340. (4407)

Vând urgent casă (3 camere, antreu, bucătărie, cămară, anexe) utilități, în Grădiște, 25.000 DM. Telefon 253527. (4418)

Vând casă, str. Kogălniceanu nr. 19, singur în curte, pentru privatizare. Telefon 286351; 250552.

Vând casă mare, sat Călugăreni, tot confortul, grădină mare. Telefon 283208. (4467)

VÂNZĂRI SPAȚII

Vând (închiriez) SPAȚIU COMERCIAL 120 mp (sală servire, magazie, grup social), demisol, semicentral. Telefon 246727; 094.700.403.

Vând (închiriez) spații comerciale (producție), toate la un loc. Telefon 092.621.961. (4067)

Vând urgent spațiu comercial sau producție, 540 mp plus apartament de serviciu 3 camere bloc, în Șiria. Telefon 094. 545.778. (3842)

Vând convenabil GHERETĂ tip CPL. Telefon 092.721.469. (3890)

Vând restaurant ultracentral. Telefon 094.665.334. (3945)

Vând gheretă, Piața Alfa. Telefon 257610; 095.569.717. (3831)

Vând SPAȚIU în ȘTRAND, supercentral. Telefon 092 962 123. (4028)

Vând (cedez) spațiu 16 mp, pe Ștrandul Neptun, cu 3.000 DM și afacerea Fornetti. Telefon 093. 732.507. (4065)

Vând gheretă, Piața Miorița, posibil orice activitate, 20 mp. Telefon 094.669.443. (4077)

Vând sau închiriez avantajos hală industrială, suprafața 252 mp, în incinta Abatorului Vechi. Telefon 094 963 151, 094 698 659. (2991)

Vând SRL cu tot cu alimentară, preț negociabil. Telefon 228272, 289526. (4279)

Vând spațiu comercial în Piața A. Vlaicu. Telefon 056-184683, seara. (4376)

Vând gheretă metalică, 500 DM. Telefon 416277, Șofronea nr. 40A. (4408)

VÂNZĂRI TERENURI

Vând TEREN INTRAVILAN 685 mp, utilități la stradă, 15 DM/mp. Telefon 092.239.242. (3854)

Vând grădină 460 mp, utilități, Dinamo, 7.800 DM. Telefon 247429. (3798)

Vând teren pentru construcție, la Cicir 970 mp. Telefon 276471. (3940)

Vând teren intravilan, Zimandul Nou. Telefon 231279; 094.608.041.

Vând teren intravilan 590 mp. Telefon 093.290.155.

Vând loc casă 500 mp, str. Merfi. Telefon 231806. (4311)

Vând teren intravilan, scos din circuitul agricol, la centura Aradului. Telefon 095.524.859; 213113. (4115)

Vând 1 ha teren arabil, zona Aradul Nou. Telefon 287722. (4351)

Vând grădină intravilan (loc de casă) în Lipova-băi. Telefon 236218. (4413)

VÂNZĂRI AUTO

Vând Dacia Sport 1984, stare bună de funcționare, 1.000 DM, negociabil. Telefon 093 604 578. (4422)

Vând autoturism OPEL ASTRA, 1992; RENAULT LAGUNA, 1995, înmatriculate persoană fizică, stare perfectă. Telefon 092.237.792.

Vând urgent - ocazie, VW Man 7,5 tone, înmatriculat pe firmă, stare excelentă, 10.500 DM; Fiat Croma Diesel, 1987, înmatriculat persoană fizică, 6.800 DM + piese de schimb (o mașină benzină). Telefon 272270; 093. 600.451. (3100)

Vând Opel Combo, transport marfă, fabricație 1997, înmatriculat Diesel, consum 4,5 lt, 12.000 DM, negociabil. Telefon 276974, 093 393 709. (4352)

Vând urgent Opel Vectra Turbo Diesel 1700 cmc, an fabricație 1992, culoare vișiniu. Telefon 094.193.504. (3720)

Vând Dacia Diesel, doi ani, consum 4,8 lt, tehnic și estetic ireproșabil, linie muzicală Sony CD, alarmă, preț 6.800 DM. Telefon 094.703.748; 057-274848. (3782)

Fără roți nu poți! 20% REDUCERE la toate tipurile de ANVELOPE. Telefon 259339; 094.706.321. (1284)

Vând Fiat Regata, an 1985, Diesel sau benzină, persoană fizică, 2.100 DM negociabil, respectiv 1.600 DM negociabil. Telefon 093.198.107. (3871)

Vând Ford Mondeo, 1995, 1,6V, înscris 1998. Telefon 272676, 253082. (4013)

Vând Ford Escort 1,6D, 1985, preț 4.300 DM. Telefon 274965. (3993)

Vând Audi A6, an fabricație 1996. Telefon 287662. (3835)

Vând Volkswagen Polo 1,3D, 1987; Opel 1,6 D. 1988. Telefon 411245; 094.577.808. (4106)

Vând Iveco 49-10, an 1987, motor 2500 cmc-Turbo după RK, dublu spate, dubă aluminiu 24 mc, preț 9.500 DM, negociabil. Telefon 095.825.632. (4089)

Vând Dacia 1310 TX, 1988, CIV, numere noi, VT 2002. motor nou, preț 2400 DM, negociabil. Telefon 092.283.008. (4136)

Vând plug de țeavă în stare bună, preț 11 milioane lei, negociabil. Telefon 095.505.122. (5351583)

Vând BMW din 1987 pe benzină. Telefon 214428. (4151)

Vând Opel Vectra 1,7 TD, 1995, înscris. Telefon 243492. (4177)

Vând urgent, convenabil, RENAULT MEGANE, 1996, 70.000 km la bord, full option. Telefon 257130 sau 092. 663.275.

Vând tractor 650, 7.000 DM, plug, 1.000 DM; remorcă 1.000 DM negociabil. Telefon 057 - 254495, 094.764.901. (4185)

Vând VW Vento an 1994 1,6 injecție, preț 11.300 DM. Telefon 094.258.950. (4225)

Vând Wartburg 353 și Trabant 601 S cu acte la zi, numere noi, negociabil. Telefon 271227. (4242)

Vând două Dacii an '84 și '77. Telefon 057 - 254059. (4248)

Vând Opel Vectra 1,6 i, an fabricație 1992, benzină + instalație gaz, originală, albastru metalizat, înmatriculat persoană fizică, preț 8.000 DM negociabil. Telefon 094.583.464. (4268)

Vând Peugeot 405 Diesel, 1991, 1905 cmc, gri metalizat; Dacia 1310 alb, 1995, convenabil. Telefon 092.330.570. (4274)

Vând semănătoare de porumb 6 rânduri, stare foarte bună. Telefon 057- 416201. (3707)

Vând Dacia papuc, camionetă 3 t, 6 locuri. Telefon 276471. (3940)

Vând Audi Quatro (4x4), 1991, full option, genți magneziu, cauciucuri noi, recent vopsit alb perlă; Blaupunct nou, preț 11.800 DM, negociabil. Telefon 092 374 423, 092 238 837. (304)

Vând Dacia din 1983, în stare bună, preț 1.100 DM, negociabil. Telefon 095.260.637. (5351585)

Vând autoturism Renault 25 V6i, an fabricație '91, 2980 cmc, consum 10 l/100 km, catalizator injecție electrică. Telefon 093. 696.471. (3963)

Vând Opel Astra T.D.i, an 1994. Telefon 218398 sau 092 548 216. (4216)

Vând urgent Renault 19 Chamade, an 1991, persoană fizică, extrase. Telefon 235714, 222890. (4191)

Vând talon + CIV pentru Mercedes Cobra, posibilitate recarosare; Ford Tranzit 8+1 locuri, an fabricație 1995 și Volkswagen Passat 1,9 TDi. Telefon 092 251 555 (4296)

Vând autoturism VW Passat Combi, 1,9 T.D.i, an 1994. Telefon 259113. (4276)

Vând plug P-3. Localitatea Șimand nr. 44. (4313)

Vând Audi 80 B4 Avant, 1,9 TDi, din 1996, 2 x airbag, climă, totul electric, impecabil. Telefon 259375 sau 093 381 084. (4328)

Vând autocamion Saviem 7 t, basculabil, în stare bună de funcționare, cu posibilitate de înscriere și remorcă, preț 6.000 DM. Informații telefon 169, comuna Socodor sau 230219 Arad. (4326)

Vând remorcă monoax, pentru tractor, 7.000.000 lei, negociabil. Telefon 153/A Almaș. (4433094)

Vând Dacia 1310, an 1987, stare foarte bună, preț 1.800 DM. Almaș telefon 224 sau 165. (4433093)

Vând camere vid complet SPC 6, tip IMAIA, ultimul tip nou, 6 bucăți. Telefon 416201. (4324)

Vând Dacia Break, an 1989, 2.250 DM. telefon 219444, 095 527 275. (4355)

Vând urgent VW Passat II, Diesel, înmatriculat persoană fizică, servo, închidere centrală, trapă, consum 6,5 lt, an fabricație 1989, preț 9.800 DM, negociabil. Telefon 094 840 464. /4349)

Vând tractor 445, cu plug. Drauț, telefon 48. (4348)

Vând Dacia 1300, 1979, CIV, verificare tehnică, stare bună, 1.400 DM; Dacia Break 1992, CIV, stare bună, 2.900 DM, negociabil. Telefon 219514, 093 742 266. (4361)

(Continuare în pagina 18)

(Urmare din pagina 17)

Vând Opel Rekord, an 1980, 2.000 cmc, benzină, neînmatriculat, nefuncționabil, eventual pentru piese. Telefon 094 697 020. (4371)

Vând BMW 733i, înmatriculat, an 1979 și BMW 735i, an 1985, pentru piese de schimb. Telefon 233427. (4368)

Vând ARO carosat 320, motor Diesel, an fabricație 1987. Informații telefon 289510. (4382)

Vând talon VW Passat nr. noi, CIV, model 80-84. Telefon 096 238 717. (4378)

Vând Dacia 1310, stare bună, Sântana. Telefon 462163. (5351590)

Vând VW Golf III Variant 1,9 TDi, alb, ABS, airbag, servo, trapă, an 1997, preț 17.000 DM. Telefon 093 870 245. (4401)

Vând OPEL SENATOR și DACIA 1310. Telefon 093. 253.651. (4462)

Vând autodubă Iveco 3,5 tone. Telefon 093.253.651. (4462)

Vând BUS VOLKSWAGEN TRANSPORTER, an 1984, persoană fizică, 7.400 DM, negociabil, în stare perfectă. Telefon 473844; 092.967.638.

VÂNZĂRI ELECTRO

Vindem VITRINE FRIG, CAMERE FRIG, DULAPURI FRIG, garanție. Telefon 281384, orele 8-18. (3065)

Vând calculator Pentium I, complet. Telefon 240273. (4437)

Vând CASE MARCAT FISCALE și CÂNTARE ELECTRONICE, omologate. Telefon 282829; 272727. (f. 1834264)

Vindem PENTIUM I, 133 MHz, 32 RAM, 4,3 HDD, CD ROM, placă de sunet și boxe, monitor 15 SVGA, nou. Telefon 280260, 094 552 226. (3959)

Vindem FRIGIDERE cu congelator, noi, marca LG. Telefon 280260, 094 552 226. (3959)

Vindem TELEVIZOARE COLOR LG noi, diagonala 51, preț convenabil. Telefon 280260, 094 552 226. (3959)

Vindem TELEVIZOARE COLOR diferite modele. Telefon 280260, 094 552 226. (3959)

Vindem PENTIUM III, nou, 800 MHz, 128 MC, 30 GB, placă video, 32 MB, CD-ROM 48 x, placă sunet Siemens. Telefon 280260; 094.552.226. (3959)

Vindem COMPUTER 486 Compaq complet 1.800.000 lei. Telefon 280260, 094 552 226. (3959)

Vând mașini de spălat automate cu reduceri de preț (1.800.000-3.000.000 lei), oferim garanție. Telefon 259339; 094.706.321. (2719)

Vând congelatoare, lăzi, frigidere, combine, la prețuri foarte mici (1.500.000-3.000.000 lei), se oferă garanție. Telefon 259339; 094.706.321. (2719)

Vând ASPIRATOARE modele noi, la numai 400.000 - 600.000 lei. Telefon 259339; 094. 706.321. (2719)

Vând TV color stereo cu telecomandă, la prețuri între 950.000 și 3.000.000 lei, oferim garanție. Telefon 259339; 094.706.321. (2719)

Vând mașină spălat automatică; televizor color; microunde; garanție. Telefon 284604. (3864)

Vând TV color diferite mărci, prețuri de la 1.000.000 lei; garanție. Telefon 289456; 092.239.242. (3854)

Vând mașini de spălat automate; combine frigorifice; congelatoare; televizoare color; modele noi, cu garanție. Telefon 251392. (3907)

Vând televizoare color Telefunken, Nokia, Normende, teletext, telecomandă. Telefon 264004. (3906)

Vând televizoare color diferite modele, cu garanție. Telefon 219365M 093.380.028. (3921)

Vând EXPRESSO-uri CAFEA, profesionale. Telefon 092 962 123. (4028)

Vând CLIMATIZĂRI AUTO și INTERIOARE, FRIGIDERE, CONGELATOARE, VITRINE. Telefon 092.556.562. (3697)

Vând televizoare, la cele mai mici prețuri, cu garanție 6 luni. Telefon 057-287404. (4116)

Vindem MONITOARE IBM de 14 VGA. Telefon 280260; 094.552.226. (4175)

Vând calculatoare Pentium III - II, aparate foto profesionale, camere video digitale, telefoane celulare, casetofoane mașină. Telefon 093.180.870. (4308)

Vând vitrină frigorifică 1,80 m, 1.200 DM. Telefon 092.294.842. (3584)

Vindem, închiriem EXPRESOARE DE CAFEA „SAECO". Telefon 270850, 094 635 132. (3022)

Vând diferite TELECOMENZI pentru televizor (185.000 lei), video, satelit; componente electronice. Telefon 092. 368.868; 095.794.894. (mp)

Vând telefoane Alcatel, sigilate și Sony C1. Telefon 092 577 479. (4212)

Vând videocameră nouă, profi, numai 1.500 DM și Sony 8 mm, 250 DM; video nou Grundig 150 DM; combină muzicală profi, numai 300-450 DM. Telefon 057-272873. (4332)

Vând congelator ARTIC 5 sertare, în stare perfectă. Telefon 473844.

VÂNZĂRI DIVERSE

Vând POMI FRUCTIFERI diferite specii. Telefon 535058. (3667)

Vând termoteka Necttra 28 KW, Beretta, boilere, convectoare pe gaz, parchet laminat. Telefon 253973; 093.727.470. (4129)

Vând FIER BETON, 8.500 lei/ kg, str. Independenței nr. 7, Bujac. Telefon 273785, 095 320 938.

Vând scule vulcanizare și spălătorie auto, mașină echilibrat, mașină montat anvelope, presă vulcanizare. Telefon 092.621.961. (4067)

Vând pui de struț, vârsta până la 1 an, Ungaria, cod 5700 Gyula, str. Farkáshalani, nr. 62. (873)

Vând POMI FRUCTIFERI diferite specii și trandafiri din Pepiniera Dorobanți, zilnic orele 8-17. Telefon 535001 sau 094.519.481, Gligor Cazan. (4135)

Vând strung SN 400, stare foarte bună. Telefon 531962. (4352)

Vând PLASĂ GARD ZINCATĂ și NEAGRĂ, toate dimensiunile; CUIE; PLASĂ RABITZ; TABLĂ DECAPATĂ 0,4 și 1 mm; TABLĂ ZINCATĂ 0,4, ȚEAVĂ PĂTRATĂ, SÂRMĂ NEAGRĂ și ZINCATĂ, COTURI, BURLANE, str. Vrabiei, nr. 4. Telefon 289997. (3062)

Vând ROLETE PLASTIC import, ROLETE LEMN și JALUZELE verticale. Telefon 059-478503. (3350)

Vând plasă sârmă zincată, Micălaca. Telefon 259892. (2179)

Vând BCA, blocuri ceramice, țiglă, uși, ferestre, PAL, placaj, PFL, bitum, carton asflatat, plăci azbociment, etc, str. Pădurii nr. 69. Telefon 211272, orele 8-17. (3480)

Vând rolete lemn, rolete plastic, jalugatere (obloane) și uși de intrare pentru apartament. Telefon 095.380.320. (3827)

Vând SRL producție în funcțiune. Informații telefon 092.299.870. (3902)

Vând purcei aproximativ 50 kg, 1.500.000 lei și porc gras peste 160 kg, preț 30.000 lei/kg. Telefon 210181 sau 094.277.421. (3923)

Vând cățel Dog german Arlechin vaccinați deparazitați cu carnet de sănătate, vârsta 3 luni, preț 90 DM. Telefon 210181; 094.277.421 (3923)

Vând furaje licență Babolna Ungaria, Arad, str. Petru Rareș, nr. 38. Telefon 095.350.622 sau 095.632.533. (3929)

NOU! Vând BCA și ȚIGLĂ produse de MACON DEVA la prețuri fără concurență. Orice cantitate! Telefon 054 - 211807; 094.524.456. (f.1834419)

Vând BETON cu transport la domiciliu. Telefon 094.855.838. (3750)

Vând LEMNE FOC la domiciliul clientului. Telefon 214010. (3968)

Vând NISIP, BALAST, la domiciliul clientului. Telefon 214010. (3968)

Vând LEMNE FOC esență tare, la domiciliu. Telefon 277027. (3972)

Vând LEMNE FOC esență tare, la domiciliu. Telefon 210771. (3972)

Vând NISIP și BALAST la domiciliu. Telefon 277027. (3972)

Vând garaj Romanilor, dormitor, recamier extensibil, fotolii pat, fixe, aragaz, congelator 4 sertare. Telefon 252030. (3986)

Vând sau închiriez garaj ultracentral. Telefon 287662. (3835)

Vând container USA, din tablă pentru transport. Telefon 276619; 095.529.503. (4073)

Vând fân balotat, calitate bună, cantitate mare. Telefon 092. 534.615. (4090)

Vând 20 tone fân vrac 3200 lei/kg, negociabil, sat Chereluș nr.133, Victor Păcurar. Informații telefon 057-271233; 094.477.134. (4154)

Vând aparat sudură Schutzgaz. Telefon 243424, după ora 17. (4169)

Vindem betoniere 115lt, 250 lt, roabe, cărucioare, alte confecții metalice. Telefon 217121; 092. 315.686. (3830)

Vând canapele extensibile, colțare linii elegante, opțiuni pe diferite culori, mobilier de bucătărie, Calea Victoriei nr. 60. Telefon 270800. (3637)

Vând sub orice preț de piață, BCA, țiglă și ciment. Telefon 094.561.574. (3105)

Vând porumb boabe în cantități mari. Telefon 095.646.479. (4222)

Vând mobilier magazin (rafturi + pulturi). Telefon 274919, 092.458.114. (4206)

Vând adeziv gresie - faianță și glet pentru pereți. Telefon 094. 855.838. (3750)

Vând aparate sudură electrice CO2, Argon, ofer garanție. Telefon 094.646.928. (4250)

Vând 2 vaci cu lapte și viței și un aparat de muls. Telefon 262232. (4245)

Vând 14 capre. Telefon 095. 263.175 sau 262232. (4244)

PUI DE ȘIRIA! Vindem populației, în limita stocului, la Ferma din Șiria, sâmbătă, 24.02.2001, orele 8-12, PUI VII MARI DE CARNE, de peste 1,5 kg. (4253)

Vând urgent mobilă bucătărie de la „Ardelean", preț magazin 12.000.000 lei (nouă), vânzare 11.000.000 lei negociabil. Telefon 233832 orele 15-21. (4269)

Vând haine la kg, 7.000 lei/kg. Telefon 092.794.978. (4270)

Vând calorifere noi, Germania, frigidere, cărucioare invalizi, microunde, biciclete. Telefon 279582. (1789)

Vând garaj metalic în Grădiște, zona bloc „O". Telefon 284480. (3880)

Vând 20 scaune stejar + 8 mese pal melaminat stejar. Telefon 210351. (3244)

Vând mașină de feliat marmură. Telefon 276471. (3940)

Vând COLȚARE, CANAPELE, DORMITOARE, FOTOLII, noi, convenabil. Telefon 094.507.339; 275551. (3569)

Vând BOLȚARI diferite dimensiuni; convenabil. Telefon 094.507.339; 275551. (3569)

Vând GRÂU, 30 tone. Telefon 256820.

Vând mochetă nouă, import Austria și mașini de spălat automate, str. Trotușului nr. 55. Telefon 275558. (4110)

Vând furaje concentrate pentru animale, șroturi, făină pește și carne, calciu, etc, la preț de producător. Informații Arad, telefon 280667. (1069)

Vând EUROBOLȚARI TERMOIZOLANȚI, cu certificat calitate 300 x 250 x 200, 6.000 lei/ buc, 1 mc-420.000 lei. Telefon 281491, 092 381 750. (3784)

Vând tablă zincată, import, preț excelent. Informații telefon 092 647 958 (4320)

Vând pianină, marca August Förster, stare foarte bună. Telefon 057-232948. (4008)

Vând dormitor antic, sculptat, în perfectă stare. Telefon 094 121 661. (4080)

Vând trifoi vrac și tulei. Telefon 462635. (4309)

Vând termoteka Beretta și Ariston, sigilate, 25 KW. Telefon 092 251 555. (4296)

Vând, fără concurență, țuică 52°, redistilată, cu buletin analiză „Larex", 45.000 lei/ lt. Telefon 221468. (5914878)

Vând baloți paie orz, grâu, 20.000 lei/ balot. Telefon 279239. (4264)

Vând POMI FRUCTIFERI, diferite specii, localitatea Dorobanți nr. 475. Telefon 095 839 884, Kiss. (4333)

Vând AEROTERMĂ PROFESIONALĂ pentru încălzit hale. Telefon 213150, 095 423 164. (4337)

Vând EXPRESSO PROFESIONAL pentru bar-restaurant. Telefon 213150, 095 423 164. (4337)

Vând APARAT SPĂLAT AUTO cu presiune, apă rece-caldă, aspirator. Telefon 213150, 095 423 164. (4337)

Vând APARATE DE VULCANIZARE: dejantat, echilibrat roți, compresor. Telefon 213150, 095 423 164. (4337)

Vând rochii de mireasă import Austria, diferite mărimi. Telefon 251735. (4343)

Vând mobilă modernă, aproape nouă (bibliotecă, sufragerie, mobilă bucătărie) aragaz și rochie mireasă, import Franța Telefon 273554. (4330)

Vând bibliotecă lemn masiv din Germania, stare excepțională. Telefon 278475. (4363)

Vând colțar piele negru, extensibil, din Germania, deosebit. Telefon 278475. (4363)

Vând colțar și schutzgaz MIG 100. Telefon 214007, 094 479 364. (4360)

Vând congelator Arctic cu cinci sertare, masă sufragerie cu șase scaune, dulap cu 2 uși, mochetă 18 mp, preț negociabil. Telefon 096 453 221. (4372)

Vând 3 buc. tăurași, rasa Bălțată Românească, 300 kg/ buc. Aluniș nr. 86. Telefon 094 760 674. (4385)

Vând OVĂZ pentru sămânță, cantități mari și ardei boia măcinată, 150 kg. Telefon 466155, Pâncota. (5334723)

Vând cântar semiautomat Sibiu, 500 kg. Telefon 094 847 644 sau 233462. (4402)

Vând rafturi și tejghele. Telefon 093.253.651. (4462)

Vând program de salarii cu fișe fiscale (pe loc), cu licență. Telefon 095.044.471; 094.282.089. (4456)

CUMPĂRĂRI TERENURI, IMOBILIARE

Cumpăr contract RALLA pentru casă. Telefon 266037; 095.312.139. (4462)

CUMPĂRĂRI AUTO

Cumpăr TAF ifron, mașină de pădure cu troliu. Telefon 535058 sau 094 635 011.

Cumpăr tendoane vechi de Raba/Saviem. Telefon 095. 053.430. (3645)

Cumpăr Saviem dubă înmatriculată persoane + marfă, stare foarte bună. Telefon 223004, 216570, 094.248.933. (4249)

CUMPĂRĂRI DIVERSE

Cumpăr acțiuni: Lipomin, Astoria, Feroneria, Banat-Crișana, Arbema. Telefon 094 877 171. (4057)

Cumpăr GRÂU PANIFICAȚIE, plata pe loc. Telefon 092 887 025. (3547)

Cumpăr PORCI GRAȘI, localitatea Mâsca nr. 307, preț 29.000 lei/ kg. Telefon 057-531497, 094 774 649. (4031)

Cumpăr VACI, VIȚELE, TAURI. Telefon 092.941.123. (2567)

Cumpăr lăzi 1/8 pepsi, returnabile. Telefon 212918, 094. 507.226. (3667)

Cumpăr pene noi și vechi, convenabil. Telefon 057-280289 sau 094 104 174. (4304)

Cumpăr porci grași și vite. Arad, telefon 057-287723. (4362)

CERERI ȘI OFERTE DE SERVICII

ANGAJĂM persoană cunoscătoare a limbilor maghiară, engleză sau franceză. Calea Victoriei, nr. 11. (4203)

SOCIETATE COMERCIALĂ angajează MAȘINISTE, salariu atractiv 1.000.000 - 3.000.000 lei. Telefon 094.810.192. (4220)

Cofetăria „ELA" angajează COFETARI, PATISERI și AJUTOARE. Telefon 284224; 095.531.762 orele 17-20. (4223)

„LA TORE" angajează confecționere încălțăminte și manual; str. Patria, nr. 14. Telefon 285366. (4218)

„CERBUL ALBASTRU" angajează VÂNZĂTOARE domeniul textil - confecții, maxim 35 ani. Telefon 270510. (4246)

Firmă confecționat pantofi, angajăm CROITORI piele și căptușeală. Telefon 256258, orele 7,30 - 15,30. (4287)

ASOLTEX ROM Arad, Câmpul Islaz, (Complex RUSCO), angajează personal muncitor domeniul TEXTIL, 3 bărbați, 6 femei, persoane tinere, serioase. Interviul 27-28 februarie 20001, la sediul societății, orele 9-12. Telefon 270709. (3712)

FIRMĂ PARTICULARĂ angajează DEPANATORI RADIO, TV cu experiență. Telefon 222886, 094.764.617. (4182)

Caut PERSOANE TINERE, inteligente în calitate de AGENȚI, cunoașterea limbii maghiare, la o firmă nouă cu ocupația de împrumuturi. C.V. și poză la adresa: B-dul Decebal nr. 2-4, et. II-211. EURO CASSA SRL. (4161)

Angajăm o PATISERĂ sau o BUCĂTĂREASĂ cu experiență. Telefon 280146. 84139)

Selectăm forță de muncă pentru ISRAEL: dulgheri, fierari, zidari, faianțari, vârsta 25-48 ani, PLECĂRI IMEDIATE. Telefon 092.916.934; 094. 880.782; 094.197.970; 094. 193.010. (3037)

SOCIETATE COMERCIALĂ angajează CROITORESE în piele și CUSĂTORESE cu experiență. Telefon 057-255334 sau 093 372 989. (3917)

SOCIETATE COMERCIALĂ angajează ȘOFER pentru microbus cu minim 6 ani vechime. Informații Micălaca, Calea Radnei nr. 169. (4301)

Angajez FRIZERI. Telefon 254302. (4321)

BANC POST, SUCURSALA ARAD angajează ADMINISTRATOR DE CONT-CASIER și MUNCITOR NECALIFICAT pentru curățenie. Telefon 223448. (4373)

Angajăm PRESATOR, str. Independenței nr. 11. (4370)

SOCIETATE COMERCIALĂ angajează ȘOFER serios, vârsta maximă 32 ani, cu recomandare, salarizare bună. Telefon 094 509 380. (4397)

OMNIASIG selecționează în vederea angajării AGENȚI ASIGURĂRI cu sau fără carte muncă. Telefon 252410, 255500. (4409)

Angajez CONFECȚIONERĂ îmbrăcăminte, str. Anton Pann nr. 54, Gai. Telefon 232461. (4417)

Angajez ZIDARI și MUNCITORI NECALIFICAȚI. Telefon 094 619 555. (4414)

Angajez VÂNZĂTOARE, profil alimentar. Telefon 243485 sau 094 397 850. (4427)

SOCIETATE COMERCIALĂ angajează CASIERIȚE și FEMEI de SERVICIU pentru BAR. Telefon 095.903.232. (4457)

FIRMĂ distribuitoare de produse cosmetice și casnice, angajează în condiții avantajoase AGENȚI COMERCIALI cu și fără autoturism personal. Condiții: experiență minimum 2 ani și limită de vârstă 30 ani. Relații la telefon 255745.

PRESTĂRI SERVICII

RENOVĂRI APARTAMENTE: zugrăveli, faianțări, gresieri, tencuieli, instalații sanitare. Telefon 240494, 261062. (4350)

AUTORIZAT METROLOGIC montez, sigilez, vând CONTOARE APĂ apartament. Telefon 531373. (4600)

„SILDOR PROD" execută ieftin, reparații frigidere, congelatoare, garanțial. Transport gratuit. Telefon 057-270622. (c)

Executăm TÂMPLĂRIE ALUMINIU cu GEAM TERMOPAN, import Grecia, PREȚURI PROMOȚIONALE. „APEL QUALITY", telefon 274466, 281249. (3241)

S.C. NEVADA COM S.R.L.

■ INSTALĂM și sigilăm contoare ZENNER și asigurăm toate materialele necesare la următoarele PREȚURI:
– 2 contoare=1.800.000 lei
– 4 contoare=3.600.000 lei
– 6 contoare=5.300.000 lei
■ EXECUTĂM lucrări de încălzire și de construcții
■ VINDEM materiale pentru instalații sanitare, la etaj în incinta Magazinului Noul Stil, la cele mai mici prețuri
Comenzi între orele 8-20
Telefon 280.284 – 093.392.022

„DAMAR" repară mașini spălat automate, import, românești. Telefon 270518, 098 602 722. (3974)

PARCHETĂM, RAȘCHETĂM, PALUXĂM, mașină profesională, dotată cu aspirator. Telefon 210754. (4163)

ASOCIAȚIA „BÂTEA" execută LUCRĂRI de FORAJ FÂNTÂNI. Telefon 095 383 703, 095 261 193. (4294)

Execut AMENAJĂRI INTERIOARE-EXTERIOARE, lucrări de faianțat, gresiat, zugrăvit, tencuit. Telefon 094 812 011. (4340)

Executăm lucrări de INSTALAȚII ÎNCĂLZIRE-SANITARE (cupru, Henco). Telefon 057-287368. (4375)

CONSTRUCȚII SDA execută: construcții noi, reparații capitale construcții. Telefon 258771, 094 534 726. (4369)

REPAR, TAPIȚEZ canapele, colțare, rolete, domiciliul clientului. Telefon 219514, 093 742 266. (4361)

Executăm PARCHETĂRI (lamelar), RAȘCHETĂRI (mașină cu aspirator), PALUXĂRI. Telefon 261331. (4380)

IZOREX execută lucrări HIDROIZOLAȚII, garanție 10 ani, INSTALAȚII SANITARE. Vindem, montăm și sigilăm CONTOARE APĂ CALDĂ și RECE. Telefon 057-279193, 057-259389, 094 612 877. (4388)

(Continuare în pagina 19)

(Urmare din pagina 18)

Executăm: ZIDĂRIE, DULGHERIE, FINISAJE, AMENAJĂRI INTERIOARE. Seriozitate, convenabil. Telefon 092 988 392, seara 456115. (4393)

EXECUTĂM: renovări, zugrăveli, faianțări, acoperișuri, zidării, betonări, mansarde. Telefon 258126. (4403)

Execut tot felul de CONSTRUCȚII: zidării, tencuieli, zugrăveli, faianțări, gresieri, instalații, acoperișuri, etc. Telefon 214319.

DIVERSE

Ofer VALUTĂ împrumut, condiții avantajoase. Telefon 093.030.264. (2408)

Pierdut, vineri, 16 februarie două cutiuțe cu bijuterii. RECOMPENSĂ MARE. Telefon 092 344 622. (4066)

CREDITE de la 6% pe an, până la 500 milioane lei, pentru imobile, etc., „EURO CASSA", Bd. Decebal, nr. 2-4, etaj II, ap. 211. Telefon 095.609.301. (4230)

Ofer VALUTĂ. Informații la telefon 219560. (4252)

Prințesa Magiei Albe, IOANA, dezleagă farmece, cununii; vindecă boli incurabile, argintul viu, alcoolemia, impotența; împreunează căsătorii; falimentarii redevin prosperi. Apelați cu toată încrederea; seriozitate și garanție maximă. Telefon 094.336.137. (4283)

CITAȚII

JUDECĂTORIA GURAHONȚ, dosar nr. 147/2001. Pârâta BOC LENA cu domiciliul necunoscut sau eventualii săi moștenitori sunt citați la această instanță pentru termenul din 20 martie 2001, ora 9, în proces cu Biserica Baptistă Rădești, pentru ieșire din indiviziune. În caz de neprezentare cauza se judecă în lipsă. (443095)

TURISM

„Pletl"

vă oferă:
zilnic spre Germania
PASSAU - REGENSBURG - NURNBERG - HEILBRONN - STUTTGART - KARLSRUHE - HEIDELBERG - WURZBURG - FRANKFURT - GIESSEN.
Transport în FRANȚA, SPANIA, PORTUGALIA.
SERVICII: călătorie în autocare noi, moderne; 2 bagaje gratuite; însoțitoare de bord; o masă caldă în Ungaria.
Informații și înscrieri la AGENȚIILE PLETL:
ARAD, telefon 057-252291,
LIPOVA telefon 057-561377, 057-563011;
TIMIȘOARA, telefon 056-200119;
LUGOJ, telefon 056-359651;
REȘIȚA, telefon 055-224904. (c. 38)

Agenția de turism
SEMO TOUR
are plăcerea de a vă invita la meciul de fotbal GALATASARAY - AC MILAN, din data de 07.03.2001, de la ISTANBUL. Haideți să fim alături de HAGI în această grea confruntare. NOU! Transport ARAD - PARIS. Asigurări medicale, carte verde, asigurări obligatorii, și orice alte servicii turistice. INFO: TEL/FAX: 057 - 283311; 282877 (c)

SCHIMBURI

Schimb garsonieră RALLA, Micălaca, et. I, cf. I, cu locuință RALLA mai mare. Telefon 092 231 804, 057-231934. (4367)

Schimb apartament 3 camere, central, cu casă tot central. Telefon 251735. (4343)

ÎNCHIRIERI

Închiriez (ofer) garsonieră cf. I. Telefon 094 866 491.

Ofer spre închiriere spațiu comercial, 26 mp, amenajat lux, Piața UTA, preț 250-380 USD/lună. Telefon 095.619.835. (4125)

Ofer spre închiriere casă mare, ultracentral, potrivită pentru birouri, cabinete. Telefon 275681. (3672)

Închiriez (ofer) apartament 3 camere, living ultramodern, ultracentral. Telefon 275681. (3672)

Închiriez spațiu, suprafață 230 mp, Vlaicu, Piața Agroalimentară, condiții deosebite, exploatare. Informații suplimentare, telefon 280537, orele 9-14. (4149)

Închiriez spațiu ultracentral. Telefon 214428. (4151)

Închiriez urgent apartament 3 camere, mobilat lux, central. Telefon 253326. (4178)

Închiriez cabană în Arieșeni, 200 km de Arad, 4 km pârtie schi amenajată, 8 locuri, confort, 120 DM/zi. Telefon 093.276.878. (3471)

Închiriez (ofer) 2 mp în spațiu ultracentral, pentru casă schimb valutar. Telefon 095.531.762. (4224)

Ofer spre închiriere automacara Hydrom 16 tone. Telefon 094.523.701. (3718)

Închiriez casă 3 camere, mobilate, confort maxim, la cetățeni străini. Telefon 287294. (4323)

Ofer spre închiriere apartament 2 camere, mobilat lux, contorizat. Informații telefon 057-536800. (4293)

Închiriez garsonieră cf. I, et. I, mobilată, Micălaca, bl. 527, 100 DM/ lună + cheltueili. Telefon 283784, 282594. (4307)

Caut de închiriat casă cu baie, gaz, grădină, în perspectiva cumpărării. Telefon 094 697 020. (4147)

Închiriez 2 grădini 3.000 mp, Grădiște, în spate la Sanevit. Telefon 252878. (4198)

Dau în chirie apartament 3 camere, în Vlaicu, nemobilat, contorizat, telefon, cablu, parchetat, balcon închis. Telefon 273554. (4330)

Închiriez (ofer) spațiu utilități multiple, 160 mp sau 300 mp, Bd. Revoluției. Telefon 094 568 800. (4394)

Ofer spre închiriere BAR DE NOAPTE de LUX, complet amenajat, cu toate dotările. Telefon 214425.

PIERDERI

Pierdut foaie parcurs seria 48269/ 14.02.2001, eliberată de SC BAT Arad, pe numele Olar Dorin. O declar nulă. (4357)

Pierdut carnet șomer din anul 1992, eliberat de DMPS Arad pe numele Bettisch Emilia. Îl declar nul. (4419)

† DECESE †

Cu adâncă durere anunțăm încetarea din viață a iubitului nostru soț, tată și bunic,
dr. VEKAS ZOLTAN,
în vârstă de 69 ani.
Înmormântarea va avea loc sâmbătă, 24 februarie, ora 13, la Cimitirul din SEBIȘ. Familia îndoliată.

Cu adâncă durere anunțăm încetarea din viață a celui ce a fost soț, tată, socru și bunic iubitor,
ISOPESCU VASILE.
la 70 ani. Înmormântarea va avea loc, sâmbătă 24 februarie, ora 13, de la domiciliul din Arad, str. P. Maior nr. 2/14. Familia îndoliată, ISOPESCU.

Cu mare durere anunțăm încetarea din viață a iubitei noastre mamă și soacră,
ANDREI ANA.
Înmormântarea va avea loc astăzi, 23.02.2001, ora 13, de la Capela Cimitirului Eternitatea. Dumnezeu s-o odihnească în liniște și pace! Veșnic îndurerat fiul Andrei cu soția Vali.

Cu adâncă durere anunțăm dispariția scumpului nostru soț și tată
ȘERBAN DIMITRIE
din Pilu.
Înmormântarea va avea loc sâmbătă, 24 februarie a.c., în localitatea Pilu. Dumnezeu să-l odihnească în pace! Soția Cornelia și copii Florica și Ion Carculea.

† CONDOLEANȚE †

Transmitem sincere condoleanțe îndoliatei familii POPOVICI, la decesul tatălui. Din partea familiilor: URSĂDAN, GRADA, GAL. (4354)

Sincere condoleanțe familiei ANDREI, din partea colegilor de muncă în aceste grele clipe cauzate de decesul mamei. (4374)

Asociația de locatari bl. 102, sc. C, este alături de familia KATO greu încercată de trecerea în neființă a celei care a fost
KATO FLORICA.
Sincere condoleanțe. (4391)

Compartimentul de presă din partea I.P.J. Arad este alături de domnișoara IZABELA VEKAS, de la TV Arad în greaua durere pricinuită de decesul tatălui său și transmite sincere condoleanțe familiei îndoliate.

Sincere condoleanțe din partea Marianei Popa, familiei ing. OPREA VASILE, la decesul tatălui. Dumnezeu să-l odihnească! (4411)

Suntem alături de familia ing. OPREA VASILE, la decesul tatălui și-i transmitem sincere condoleanțe și întraga noastră compasiune. Conducerea SC „ALFAR" SA ARAD. (4412)

Sincere condoleanțe familiei mr. (r.) OPREA VASILE, din partea colectivului Poliției Oraș Lipova. (5915018)

Suntem alături de colega noastră, prof. RODICA VEKAS în greaua încercare pricinuită de pierderea soțului. Colectivul de cadre didactice al, Grupului Școlar Industrial Sebiș. (4455)

Suntem alături de familia ISOPESCU în momentele grele prin care trece, pricinuite de moartea tatălui,
ISOPESCU VASILE.
Familiile: CHIRIAN și MARIAN. (4471)

Suntem alături de colegul și prietenul nostru ISOPESCU MIHAI în marea durere pricinuită de decesul tatălui său,
ISOPESCU VASILE.
Sincere condoleanțe familiei îndoliate! Colegii de la COMSIM SRL și Magazinul LANȚUL SANEX. (4459)

Suntem alături de familia domnului director OPREA VASILE în greaua încercare pricinuită de decesul tatălui său și transmitem sincere condoleanțe familiei îndoliate. Familia ULICĂ.

† COMEMORĂRI †

Durerea este foarte mare, singurătatea ne apasă din ce în ce mai greu, dorul de tine ne sfâșie inimile de șase luni de zile, de când tu, dragă **SANDU,**
ai plecat pe drumul veșniciei. Sufletul nobil, chipul drag, frumusețea căsniciei rămân vii în amintirea noastră și ne rugăm bunului Dumnezeu să-ți ierte păcatele, să te odihnească în pace, să te așeze în cortul sfinților de unde să priveghezi neîncetat spre noi, care ți-am fost atât de dragi. Soția Ana și fiul Bogdan, rămași pe veci fără mângâierea și dragostea ta. (4130)

Tristă aducere aminte de 6 luni de când ne-a părăsit iubitul nostru soț, tată, socru, bunic, frate,
STURZ PETRU.
Vei rămâne veșnic viu în inimile noastre! Parastasul de pomenire se ține la Catedrala Nouă Podgoria, sâmbătă, 24 februarie 2001, ora 12.30. Soția, fiul, nora, nepotul. (4004)

† Odihnă și pace eternă mamei mele,
AGRA MĂRCUȘ,
de 10 ani plecată în veșnicia luminii și liniștii. Fiica Margareta Cioacă. (3813)

Amintiri duioase însoțesc somnul de veci al neuitatului nostru,

GAVRIȘ IOAN,
la 3 ani de la trecerea în eternitate. Să-ți fie somnul lin la umbra crucii sfinte și îngerii din cer în veci să te alinte! Familia.

† Lacrimi și durere pe tristul tău mormânt, la împlinirea a 6 săptămâni de la plecarea dintre noi a celei care a fost soție, mamă, soacră și bunică,

AURELIA ȘTREANGĂ.
Ai lăsat în inimile noastre un gol ce niciodată nu poate fi umplut. Te vom iubi mereu și ne rugăm bunului Dumnezeu să odihnească în pace sufletul tău bun. Veșnic îndurerați: soțul Mihai, fiul Ioan cu familia, fiul Mircea cu familia și fiica Florica cu familia. Parastasul va avea loc duminică, 25 februarie, la biserica din satul Andrei Șaguna. (4049)

Pioasă aducere aminte la împlinirea a 6 luni de la despărțirea de scumpa noastră soție și mamă,
prof. MORARIU TATIANA.
Parastasul sâmbătă, 24 februarie, la ora 13, la Catedrala Nouă Podgoria. Familia. (4176)

Tristă și neuitată este ziua de 26 februarie, zi în care se împlinește un an de când m-a părăsit neprețuita și scumpa mea soție,
FLORICA TOADER.
Te-am iubit și te voi iubi mereu! Dumnezeu să te odihnească în pace! Al tău soț, Ghiță. (4208)

Pe 26 februarie se împlinește un an de la trista despărțire de verișoara noastră,
FLORICA TOADER,
din Pecica. Nu te vom uita niciodată! Familiile: Rașca Florica și Dragoș Ionuț. (4208)

Se împlinesc 5 ani de la plecarea dintre noi a fiului nostru drag,

BOATĂ MIHĂIȚĂ.
Parastasul va avea loc duminică, 25 februarie 2001, la Biserica Ortodoxă Română din Felnac. Familia. (4209)

Se împlinesc 6 săptămâni de la decesul iubitului nostru soț, tată și bunic,
BARA FLORIAN,
fost maistru la Fabrica de Zahăr Arad. Parastasul va avea loc sâmbătă, 24 februarie, ora 11, la Biserica Ortodoxă Șega II din Calea Aurel Vlaicu. Familia îndoliată. (4228)

Se împlinește un an de când ne-ai lăsat pentru totdeauna cu o nemărginită durere în suflet,
CĂSUȚ DORU,
din ARAD. Te vor plânge mereu, soția Maria și fiicele: Emi și Sorina cu familiile. (4278)

Se împlinește un an de când dintre noi, spre pacea veșnică a Tatălui nostru, cel mai bun soț, tată, bunic, socru, cumnat, ginere și cuscru,
IOAN ANDONI.
Dumnezeu să-l odihnească! Vei rămâne mereu cu noi: Mina Andoni, Neli, Șerban și Tibi Comșa, familia Constantin Comșa, familia Ardelean. Parastasul de pomenire va avea loc sâmbătă, 24 februarie 2001, ora 10, la Paraclisul Noii Catedrale Ortodoxe. (4231)

„La un mormânt păzit de-o cruce/ Dorul acolo ne duce/ S-aprindem o lumânare/ Să punem pe mormânt o floare/ Căci lacrimile ne-au secat/ De când tu dragul nostru ai plecat." A trecut un an de când ne-a părăsit cel care a fost
MARCU IOAN.
Parastasul de pomenire va avea loc sâmbătă, 24 februarie 2001, ora 12.30 la Cimitirul Eternitatea (UTA). Dumnezeu să-l odihnească! Soția Nicoleta, fiica Dana. (4260)

Amintim celor care au cunoscut-o și prețuit-o pe

FLOAREA PUJIN (ȚVETICA)
că azi, 23 februarie se împlinesc 15 ani de când sufletul ei blând și curat a plecat din mijlocul nostru. Trecerea timpului nu poate așterne uitarea peste infinita iubire, dragoste, bunătate și dăruire cu care ne-a copleșit și ocrotit. Nu te vom uita niciodată, dar niciodată, scumpa și dulce buni! Bogdan, Bianca și Liviu. (4331)

Cu tristețe în suflet anunțăm împlinirea unui an de când moartea nemiloasă l-a luat de lângă noi, pe cel ce a fost fiu, soț și tată,
GHERDAN GHEORGHE-PETRU.
Chipul tău drag va rămâne veșnic în inimile noastre. Dumnezeu să-l odihnească în liniște și pace! Parastasul sâmbătă, 24 februarie 2001, ora 12, la Cimitirul Pomenirea. Familia îndurerată. (4336)

Cu nemărginită durere retrăim drama trecerii în neființă a dragilor noștri părinți și bunici,

SABADIȘ ANA și SABADIȘ GLIGORIU,
plecați dintre noi în urmă cu un an respectiv 6 luni. Parastasul va avea loc sâmbătă, 24 februarie 2001, ora 11, la Biserica Ortodoxă din Aurel Vlaicu. Familia îndurerată. (4339)

Azi, 23 februarie 2001, se împlinesc 6 luni de când iubitul nostru soț și tată,
FLUERAȘ HORIA OVIDIU,
ne-a lăsat cu sufletele îndoliate prin trecerea în eternitate, la numai 42 ani. Slujba de pomenire va avea loc sâmbătă, 24 februarie 2001, ora 12, la Biserica Ortodoxă Română Șega 2 (UTA). Vei rămâne veșnic în inimile noastre! Marcella-soție, Sebastian-fiu, Patricia-fiică. (4377)

Iertare-ți cer,/ Să știe lumea toată./ Eu, te-afundai în gheenă,/ Trădând/ Pentr-un păgân,/ Ce suge-a sufletului vlagă./ Iar moartea ta,/ Eu o plătesc amarnic,/ Căci dus în veci/ Pe căi înnegurate/ E-a sufletului meu alean./ Vlăstar din trupul meu amar,/ În veci, cu dor/ Își udă rădăcina,/ Vărsând lacrimi calde,/ Pline de amar,/ Pe recele tău altar." Se împlinesc 18 ani de când

DOBLE GEORGE
fost tehnician principal la IFET Arad, a plecat trist și fulgerător dintre noi, la doar 51 ani, în Împărăția lui Dumnezeu. Viața omului este o clipă pe pământ, la fel și acești ani de despărțire, sunt o clipă, pentru cei lăsați singuri și pe veci îndurerați. Un gând în amintirea lui. Soția Gina, copiii: Delia și Daniel, nepoata Laura. (4341)

Se împlinesc 6 săptămâni de când a trecut în eternitate
ROȘCA MARIA.
Parastasul va avea loc duminică, 25 februarie 2001, ora 12, la Biserica Ortodoxă Grădiște. Familia îndoliată GABOR. (4359)

Îndurerată și tristă va rămâne în amintirea noastră ziua de 19 ianuarie 2001 când a plecat pé calea fără întoarcere iubitul nostru soț, tată, socru și bunic,
ȘICLOVAN GHEORGHE.
Parastasul va avea loc duminică, 25 februarie 2001, la Biserica din Zădăreni. Nu te vom uita niciodată! Soția Florica, fiii: Ghiță și Nelu, nurorile: Veronica și Steliana, nepoții: Felix, Claudia și Liviu. (4404)

Au trecut 6 săptămâni de când a plecat dintre noi, dragul nostru soț, tată, bunic,
MOISE SELEGEAN.
Parastasul va avea loc sâmbătă, 24 februarie, ora 12, la Biserica Ortodoxă din Grădiște. Dumnezeu să-l odihnească în pace! Familia. (4405)

Duminică, se împlinesc 6 săptămâni de când s-a stins din viață, cel care a fost
BIVOLARIU CONSTANTIN.
Vei rămâne veșnic în inimile noastre. Parastasul va avea loc sâmbătă, 24 februarie, ora 11, la Biserica Ortodoxă UTA. Soția, fiicele și ginerii. (4410)

† Pios omagiu, neștearsă amintire la un an de la trecerea în eternitate a dragului nostru
VLAD TEODOR.
Parastasul sâmbătă, 24 februarie 2001, ora 11, la Biserica Micălaca Nouă. Dumnezeu să-i dea odihnă veșnică! Fiul Florin, soția Maria, în veci îndurerați. (4415)

† Se împlinesc 2 ani de când sufletul generos și delicat al adoratei mele fiice, medic primar

DELIA FLORINA TREBUȘ,
a plecat din această lume de speranță și vis. Bunul Dumnezeu să-i odihnească sufletul ales în pace, liniște și binecuvântare. Călduroase mulțumiri celor care vor participa la slujba de pomenire duminică, 25 februarie 2001, la Biserica Ortodoxă Grădiște. Mama îndurerată. (4416)

● PRODUCE ȘI MONTEAZĂ UȘI ȘI FERESTRE DIN PVC ARMAT CU PROFILE TROCAL GERMANIA
● PRODUCE ȘI VINDE GEAM TERMOPAN
LUCRU NEMȚESC

SATLINE

SALON DE EXPOZIȚIE:
ARAD, PIAȚA MIHAI VITEAZUL
BL. M 7, PARTER
TEL./FAX. 057/25 14 61; 094 50 72 11

În conformitate cu OUG 63/1998 și PE 001/1/1999, în ziua 17 martie 2001

VA AVEA LOC EXAMENUL DE AUTORIZARE A ELECTRICIENILOR INSTALATORI gradul I, II, III și IV

precum și ultima sesiune de reexaminare a electricienilor autorizați definitiv până în sesiunea aprilie 1999 inclusiv.

REEXAMINAREA ELECTRICIENILOR pentru verificarea orală a cunoștințelor privind noile reglementări se face în conformitate cu prevederile art. 9 din Ordinul nr. 34/23.02.1999 al Min. Industriei și Comerțului, publicat în Monitorul Oficial al României nr. 129/31.03.1999.
Înscrierile se fac în data de 15 și 16 martie 2001, între orele 8,00-13,00.
Actele necesare înscrierii:
■ pentru autorizație provizorie
- diploma de studii în original și copie;
- document care să ateste vechimea corespunzătoare gradului de autorizare solicitat (adeverință sau copie după cartea de muncă);
- un dosar plic;
- taxa de înscriere - 272.200 lei.
■ pentru definitivarea autorizației
- carnetul de electrician autorizat provizoriu;
- taxa de înscriere - 178.800 lei.
■ pentru reexaminare
- carnetul de electrician autorizat definitiv;
- taxa de înscriere - 89.400 lei.
Lămuriri suplimentare privind înscrierile și tematica se pot obține la S.C. ELECTRICA S.A. - S.D. Arad, Biroul Marketing, telefon 201851 sau 201852.

S.C. COTTA INTERNATIONAL S.R.L.

Firmă mixtă româno-elvețiană specializată în producție de mobilă tapițată

ANGAJEAZĂ CU CALIFICARE

- **CROITORI ÎN PIELE**
- **CUSĂTOARE**
- **TAPIȚERI**

FIRMA OFERĂ condiții de muncă deosebite și un salariu atractiv.

INFORMAȚII LA TELEFON:
093-695483, 278600; 278601 între orele 9,00-12,00
sau la sediul firmei din Arad, Str. Bicaz, nr. 1-5
(lângă Fabrica îmbuteliere Pepsi-Cola Aradul Nou).
(1834429)

Consiliul de Administrație al S.A. „I. R. Șirianu" Șiria, ales în A.G.E. din 20 XI 1999 in baza art. 27, litera g din statut,

convoacă Adunarea Generală Ordinară pentru data de 3 martie 2001, ora 10, în sala Căminului Cultural Șiria, cu următoarea

ORDINE DE ZI

1. Situația financiară a unității și contul de profit și pierderi.
2. Propuneri de modificare a statutului.
3. Propunerea Consiliului de Administrație privind acordarea retroactivă pe anii 1997, 1998, 1999 a drepturilor neridicate către membrii asociați.
4. Intrări, ieșiri din societate conform art. 27 lit. f.
5. Alegerea comisiei de cenzori și plata acestora.
6. Vânzarea - cumpărarea de imobile, investiții, utilaje.
7. Propuneri de excluderi conform art. 11.
8. Retribuirea Consiliului de Administrație.
9. Situația angajaților.
10. Relația dintre societatea Speranța și I. R. Șirianu.
11. Casarea utilajelor lipsă la inventar.
12. Diverse.

Dacă la data de 3.03.2001 nu se adună 217 proprietari conform art. 26 din statut A.G.O. se reconvoacă pentru ziua de 10.03.2001 în același loc, la aceeași oră și cu aceeași ordine de zi.

(5914880) **Consiliul de administrație**

Winchester

te așteaptă la CASĂ!

Câștigă 10 apartamente de 15.000$!

Fii printre cei **30 de câștigători** care vor face cumpărături de **500$, fiecare!**

Câștigă unul dintre cele **50 de premii** în valoare de **100$, fiecare!**

Vrei să câștigi? E foarte simplu:

1. ***Adună 3 pachete goale de Winchester de 20 de țigarete** (la această promoție participă pachetele de Winchester Full Flavor - Cartonat și Necartonat, Winchester Lights și Winchester Menthol).*
2. *Scrie pe o foaie de hârtie numele și prenumele tău, data nașterii, seria și numărul actului de identitate, adresa și numărul de telefon **plus** răspunsul corect la întrebarea: **Câte pachete goale de Winchester trebuie să aduni pentru a participa la promoția "Winchester te așteaptă la CASĂ" ?***
3. *Pune foaia de hârtie cu toate datele completate, împreună cu cele 3 pachete goale de Winchester într-un plic timbrat și trimite-l la CP 22 OP 83 București, până la data de 20.04.2001, data poștei.*

***Asta e tot! Dacă vrei să știi mai multe detalii, te așteptăm la numărul de telefon 01/203.61.31** (convorbire taxată cu tarif normal). Această promoție se desfășoară între 12 februarie - 20 aprilie 2001, în fiecare dintre următoarele județe: Alba, Arad, Bacău, Bihor, Botoșani, Brăila, Buzău, Caraș-Severin, Cluj, Dâmbovița, Gorj, Hunedoara, Iași, Maramureș, Mehedinți, Neamț, Olt, Sălaj, Satu Mare, Sibiu, Suceava, Teleorman, Timiș, Vaslui, Vrancea.*

Dir.Cons.CEE 89/622: "Tutunul dăunează grav sănătății"

Folosind adeziv si glet KNAUF Testați calitatea germana a produselor oferite de noi .

În plus primiți GRATIS :

-un creion de tâmplarie la fiecare sac cumpărat
-un metru de tâmplarie la trei saci cumpărați
-o ruletă de 5 m la cinci saci cumpărati
-o gletieră la zece saci cumpărați
-doi saci de adeziv sau glet la douăzeci de saci cumpărați

ATENȚIE LA FURNIKON!

DEPOZITUL OBOR TEL:256243
DEPOZITUL ARADUL NOU TEL:288009

MATERIALE DE CONSTRUCȚII LA INDEMÂNA ORICUI!

GI MOTOR

ACȚIUNEA NR.1

Echipă tânără de profesioniști în continuă ascensiune

angajează:

REPREZENTANT TEHNIC COMERCIAL

Cerințele postului:
- tânăr(ă) cu studii superioare
- abilități comerciale
- sau experiență în vânzări
- cunoștințe PC
- desen tehnic

CV, poză și scrisoare de motivare scrisă de mână se depun la sediul EURO STIL, Complex Podgoria Etaj I, la d-na Petrea Liese Lotte până la data: 24.02.2001.

(5914867)

Rosendaal THERMOBANC TRANS S.R.L.

Societate româno-germană

Telefon 095-659.340

EXECUTĂ **LUCRĂRI DE**
- izolații termice industriale
- izolații termice în chimie industrială
- izolații termice construcții clădiri
- izolații termice la cald, la rece
- izolații termice fonice, acustice
- izolații de asigurare contra incendiilor
- închideri hale industriale, perimetrale
- izolații termice cu spumă poliuretanică
- camere frigorifice
- izolații cisterne și izoterme auto

ANGAJEAZĂ personal
- tinichigerie industrială
- desenator tinichigerie industrială

(5914445)

SC COM ABM SRL

MONTEAZĂ ȘI EXECUTĂ

pentru toate tipurile de autovehicule **la cele mai MICI prețuri:**
- Coloane auto
- Tobe eșapament
- Catalizatori
- Tuburi flexibile

Adresa noastră este Arad, str. Poetului nr. 6 tel. 274421.

(1834341)

Omniasig S.A.

Societate de asigurare reasigurare

angajează INSPECTOR DAUNE

CONDIȚII
- bărbați
- studii superioare tehnice
- cunoștințe temeinice din domeniul auto
- stagiul militar satisfăcut
- permis de conducere

Cei interesați vor depune la sediul Omniasig S. A. Arad, Bd. Dragalina nr. 9, C. V. și copia diplomei de studii până la data de 27.02.2001.

(5914873)

ARLEFRUCT Arad

Str. 6 Vânători nr. 1-3

Oferă CONSERVE legume-fructe cu **30%** reducere de preț

Informații telefon: 057/230.525; 092/331.136

(5914876)

Hotel ASTORIA Arad

vinde începând cu data de 26.02.2001

obiecte sanitare (vane băi, baterii băi, chiuvete), uși foi geam, oglinzi, calorifere, farfurii, pahare.

Prețuri avantajoase

Informații Hotel Astoria tel. 281.700 camera 212.

(5914879)

BANCA "TRANSILVANIA" S.A.
SUCURSALA ARAD,
Str. Unirii nr. 5-7,
Tel. 057/283.122
DEPOZITUL ANIVERSAR
în lei pe 9 sau 12 luni
DOBÂNDĂ 40% pe an

ADEVĂRUL

COTIDIAN INDEPENDENT ARAD

Anul XIII, nr. 3239

Sâmbătă, 24 februarie 2001 ● 16 pagini ● 3500 lei ● e-mail: adevarul@arad.ro; adv.pub@arad.ro

BRAT Publicație auditată în semestrul II 1999

Tiraj mediu zilnic vândut: 34.958

WEST BANK
B-dul Revoluției nr. 88, 2900 ARAD
AGENT WESTERN UNION | MONEY TRANSFER
Cel mai rapid mod de a primi bani din întreaga lume!

CE NU ÎNȚELEGE DOMNUL FALCĂ!

Ajuns vicepreședinte al Consiliului Județean Arad și mai mare peste importante valori bugetare, dl. Gherghe Falcă, membru de frunte al organizației județene și PD, nu prea realizează pe ce lume trăiește. Crezându-se, probabil, un fel de prim-secretar, obișnuiește să-i ia din când în când pe firul scurt pe unii dintre ziariști pentru a le ține un logos. Deunăzi mi-a venit și mie rândul. Pe un ton nedumerit dl. Falcă mi s-a plâns că îi aplic (în ziar, se înțelege) un tratament nemeritat. Îmi spune că nu-l cunosc și lucrurile nu stau chiar așa. Personal nu-l cunosc pe dl. Falcă fiindcă de l-aș ști ce fel de om este, altminteri l-aș judeca. Domnia sa nu înțelege că statutul său de soț model, părinte iubitor ori fiu recunoscător nu interesează decât puțină lume din jurul său. În calitate de cetățean de rând, dânsul nu prezintă un prea mare interes comunitar. Cu totul altfel devine treaba însă, în momentul în care ne raportăm la statutul său de persoană publică. Și încă la un deținător de funcție administrativă atât de importantă. Dl. Falcă contează din punct de vedere publicistic în măsura în care ia decizii cu efect direct în buzunarul cetățeanului. Fiindcă dl. vice Falcă lucrează într-un birou întreținut din ban public, primește o leafă (frumușică, desigur) tot din ban public, se transportă în teren într-o limuzină luxoasă, achiziționată la preț de 486 milioane lei luați tot din punga păgubașului de contribuabil. Ce am furat-o? se tânguie domnia sa. Nici vorbă, dl. Falcă nu e un hoț. Sau cel puțin nu unul dovedit, dar un fel de VIP prea plin de importanța personalității sale, cu siguranță că este. Alte organe de presă vorbesc frumos despre el, ține să ne atragă atenția. Ceea ce cam așa este, numai că pe mine nu mă interesează cum reușește PD să capteze simpatia unor confrați. Eu știu una și bună: cetățeanul este îndreptățit să știe cum este utilizat banul plătit de el la buget. Ce fel de destinație dă dl. vice banului public.

ȘTEFAN TABUIA

(Continuare în pagina 4)

În problema câinilor comunitari autoritățile arădene au decis

„SOLUȚIA FINALĂ" - APLICATĂ CU BLÂNDEȚE

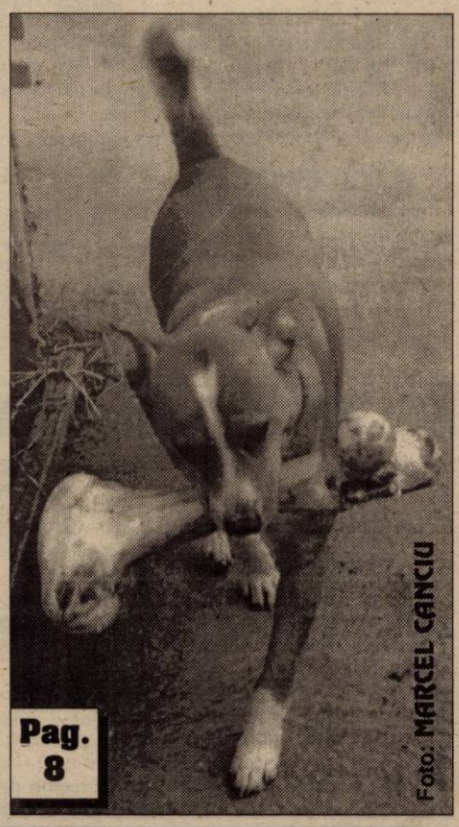

Foto: MARCEL CANCIU

Pag. 8

CEALA - UN GHETOU LA MARGINEA ARADULUI

Pag. 10

Pag. 9

O ZI PRINTRE BOSCHETARI

Pag. 4

În urma scandalului din Micălaca

PATRU „BĂIEȚI DE CARTIER" ÎNFUNDĂ PUȘCĂRIA

În acest an, NOUA CATEDRALĂ ORTODOXĂ A ARADULUI, POATE FI TERMINATĂ ÎN... "ROȘU"

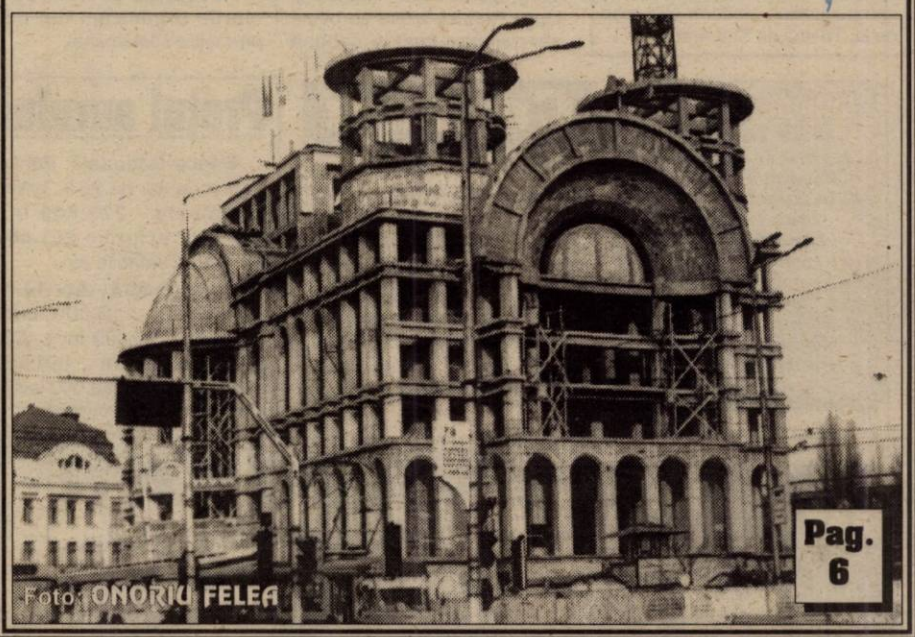

Foto: ONORIU FELEA

Pag. 6

PREFECTUL GHEORGHE PELE LA O JUMĂTATE DE SECOL DE VIAȚĂ

Pentru prefectul județului ARAD, ing. GHEORGHE PELE astăzi este o zi deosebită. Domnia sa împlinește frumoasa vârstă de 50 de ani. Cu această ocazie toți cei care îi sunt aproape îi urează multă sănătate, fericire, putere de muncă și un călduros LA MULȚI ANI.

FOȘTII ANGAJAȚI AI I.A.S. UTVINIȘ - ARUNCAȚI ÎN DRUM

Pag. 10

Pag. 2

UN NOU REDACTOR ȘEF LA INTERSAT

ABONEAZĂ-TE LA ADEVĂRUL

■ Pentru luna martie, prețul abonamentului este de numai 40.000 lei ■ Se pot face abonamente și pe trei luni, șase luni și un an, abonații nefiind afectați de majorările de preț ulterioare.

PENTRU ABONAȚI, ZIARUL COSTĂ DOAR 1600 LEI

ALGLASS
MOBILIER DIN P.A.L. LA COMANDA
● BUCATARII ● DORMITOARE ● CAMERE DE ZI
NOU
VANZARI IN RATE
Calea Timișorii nr. 53; Tel./Fax: 278820
Piața Spitalului Bl. 1D; Tel/Fax: 253868

Calendar

■ Astăzi, Soarele răsare la ora 7 și 2 minute și apune la ora 17 și 57 de minute.

■ Au trecut 54 de zile din acest an. Au mai rămas 311 zile până în 2002.

■ **Praznicul zilei: Biserica ortodoxă:** Întâia și a doua aflare a Capului Mergătorului Înainte și Botezătorului Ioan; **Biserica romano-catolică:** Sf. Sergiu; **Biserica greco-catolică:** Prima și a doua aflare a Capului Sf. Ioan Botezătorul.

A venit BARZA!

Arad: Mosinca Morena, Dumitru Cristina, Gui Ana-Maria.

Chișineu-Criș: Pop Geanina Teodora, Covaci Claudiu.

Sebiș: Voiculescu Debora.

Ineu: Ianc Emanuela.

HOROSCOP

Sâmbătă, 24 februarie

Berbec (21.03-20.04). Astăzi vă veți concentra mai mult asupra sănătății dvs.

Taur (21.04-20.05). Cariera rămâne una din prioritățile principale ale dvs.

Gemeni (21.05-20.06). Nu riscați mai mulți bani decât vă puteți permite și mânuiți-i cu atenție.

Rac (21.06-22.07). Energia dvs. este în ascensiune și vă veți simți tot mai puțin frustrat.

Leu (23.07-22.08). A sosit clipa ideală pentru a reflecta la propria dvs. situație și la sentimentele care vă animă.

MOCHETA
Arad, Piața Gării
Telefon 235221
Vinde și montează mochetă la prețuri cu o reducere de
10-20%

Fecioara (23.08-22.09). Folosiți-vă de intuiție și acționați conform primelor dvs. gânduri.

Balanța (23.09-22.10). Totul merge ca pe roate și partenerul dvs. se va bucura de noile perspective.

Scorpion (23.10-21.11). Se arată un câștig la orizont care nu va fi neapărat în bani.

Săgetător (23.11-21.12). Probabil vă veți simți extrem de stresat încercând să duceți la îndeplinire mai multe lucruri în același timp.

Capricorn (22.12-19.01). Faceți-vă rost de niște cărți de specialitate și punctați-vă un plan de acțiune pentru a vă îmbunătăți condiția psihică.

Vărsător (20.01-19.02). O mare parte din energia dvs. se împrăștie ajutându-i pe alții, dar ați uitat să vă reîncărcați bateriile.

Pești (19.02-20.03). Veți căuta să aflați diverse informații care vă vor ajuta în planurile viitoare.

METEO

Vremea va fi normală din punct de vedere termic. Cerul va fi temporar noros și doar izolat se vor semnala precipitații slabe. Vântul va sufla slab la moderat din nord-vest.

Temperaturi maxime: 5 la 8°C; **Temperaturi minime**: -3 la 0°C

Meteorolog de serviciu,
DANA GÂVRUȚĂ

Au plecat dintre noi!

Adaș Dora (1935); Covaci Floare (1920); Hanc Florica (1930); Moț Persida (1910); Moldovan Delia Voichița (1939); Stoica Mărioara (1948).

Ieri, la Prefectură

TELECONFERINȚĂ CU PRIMUL-MINISTRU

În cadrul teleconferinței desfășurată ieri, premierul Adrian Năstase a prezentat prefecților informații referitoare la ultima ședință de guvern. Au fost discutate subiecte precum acordul social semnat între guvern, sindicate și patronate, relansarea programului de privatizare și vizita pe care primul-ministru o va efectua la Constanța și la S.C. Rocar.

Premierul le-a cerut prefecților și președinților Consiliilor județene să prezinte ministrului agriculturii necesarul de grâu pentru anul în curs.

M. M.

„Adevărul" vă ascultă

La telefonul dimineții, 280944, între orele 9,00-12,00

◆ D-l **Alexandru Erdeli** este pensionar, iar pe lângă impozitul pe locuință trebuie să mai plătească impozit și pe un teren neocupat. În total, aproape trei milioane de lei. „Aș sugera consilierilor locali să reanalizeze hotărârea prin care au majorat taxele și impozitele locale, pentru că își bat joc de noi," spune d-l Erdeli.

◆ D-na **Ortensia Măceanu** mulțumește angajaților Direcției fiscale de la linia telefonică gratuită pentru ajutorul acordat.

◆ Un cititor al ziarului nostru a găsit o pereche de ochelari și o legitimație pe numele de Borai Iuliu. Ele pot fi recuperate de la biroul sesizări și reclamații al ziarului nostru.

Redactor de serviciu,
A. B.

UTILITARE

FIEȚE, TÂRGURI

Astăzi este zi de piață la Chișineu Criș, Lipova, Pâncota, Felnac, Grăniceri, Hălmagiu, Moneasa, Pecica, Vărșand, Socodor, Șeitin, Vladimirescu, Zimandu Nou, Covăsânț. Târguri **săptămânale** se desfășoară astăzi la Lipova, Pâncota, Hălmagiu, Moneasa.

FARMACII DE SERVICIU

• Farmaciile Nr. 72 B-dul Revoluției nr. 80, **Sinapis** - Bd. Revoluției, nr. 88 lângă Noul Stil, telefon 282369, „**Noua Farmacie**", str. Andrei Șaguna, nr. 15, telefon 948 sunt de serviciu cu program non-stop.

URGENȚE STOMATOLOGICE

... asigură Cabinetul din str. Crișan (în spate la Gionelli), program non-stop. Telefon: 253794.

• În zilele de sâmbătă și duminică, urgențe stomatologice asigură și cabinetul din B-dul Revoluției nr. 62, ap. 17, între orele 9,00-19,00. Telefon: 256665.

ADMINISTRAȚIA FINANCIARĂ

Administrația Financiară a municipiului Arad: Asistență contribuabili (impozitul pe venitul global) - telefon 280633, 280733, int. 198.

ÎNREGISTRĂRI ÎN CAZ DE DECES

Biroul de Stare Civilă - decese face înregistrări după următorul program: sâmbătă și duminică, între orele 9,00-11,00 și luni 8,00-14,30. Tel. 281850.

Telefon de urgență la Poliție: 955

Un nou redactor șef la TV Intersat

De ieri director media al firmei Intersat - **Flavius Ștefcu** a fost demis din funcție. Hotărârea a fost luată de către acționarii RCS care l-au instalat în funcția de redactor șef pe **Alecu Chiriță**. Acesta a fost din anul 1996 editor-coordonator al știrilor TV Intersat.

Lui Flavius Ștefcu i s-a propus să rămână ca angajat în cadrul Televiziunii Intersat, urmând să realizeze unul sau mai multe show-uri săptămânale.

Potrivit noului redactor șef, planurile de viitor sunt destul de multe și includ o nouă grilă de programe și modificări la structura știrilor. Despre toate acestea Alecu Chiriță a refuzat însă să vorbească până „la timpul potrivit".

B.O.

ACTUALITATEA CULTURALĂ

TEATRE

Teatrul de Stat Arad prezintă astăzi, de la ora 18, piesa „Omul care a văzut moartea", în regia lui Radu Cazan. Mâine, de la aceeași oră, se va juca piesa „Vacanță în Guadelupa", în regia lui Laurian Oniga.

CONCERTE

Filarmonica de Stat Arad, stagiunea 2000-2001, prezintă luni, 26 februarie, orele 19,00, la Sala Palatului Cultural

Concert Coral
Dirijor Damian Vulpe

În program: Carl Orff - Coruri din „Carmina Burana", „Catulli Carmina", „Trionfo di Afrodite" și altele; Ariel Ramirez - „Missa Criolla" - Solist: Sabin Plăcintă-Ciurescu. La pian: Delia Vulpe, Ariana Vulpe la pian și percuție, Elena Sbârcea, Lucica Florescu - percuție, Emanuel Caragea - chitară, Cosmin Puican - contrabas

CINEMATOGRAFE

Dacia: 102 Dalmații (SUA) 9; 11; 13; 15; 19; 21

Mureșul: Îngerii lui Charlie (SUA) 10; 12; 14; 16; 18

Arta: Shaft (SUA) 15; 17; 19

Sala Mică: Te Kid (SUA) 15,30; 18

Progresul: Echipa de șoc (SUA) 15; 17

CINEMATECA

Vineri, 23 ianuarie, ora 20, în sala Cinematecii „Mihai Popovici" a Casei de cultură a Municipiului Arad, se va prezenta publicului filmul „Andrei Rubliov", în regia lui Andrei Tarkovsky.

INVITAȚIE LA TEATRU

Teatrul Mic București prezintă săptămâna viitoare în Arad, în premieră absolută, spectacolul „Cimitirul păsărilor". Spectacolul va avea loc în data de 28 februarie, de la ora 17 și 20 în Sala Mare a Teatrului de Stat. Din distribuție fac parte: Olga Tudorache, Mitică Popescu, Dan Condurache, Adriana Șchiopu, Mihai Bica și Angela Munteanu. Biletele s-au pus în vânzare la agenția Teatrului de Stat, zilnic, între orele 11-13 și 16-17,30. Spectatorii care au cumpărat deja bilete de la Palatul Cultural sunt rugați să vină la agenția teatrului pentru repartizarea locurilor, conform sălii mari de la Teatrul de Stat Arad.

INVITAȚIE ÎN MUNȚII PIATRA CRAIULUI

Iubitorii de drumeție sunt invitați sub genericul „Veniți cu noi!" în perioada 2-5 martie 2001 în munții Piatra Craiului. Plecarea din Arad are loc joi, 1 martie, cu accelaratul de la ora 17,28, prin Brașov la Zărnești, apoi 3-4 ore pe jos, la cabana Curmătura (1470 m) - unde se face cazarea (3 nopți). Întoarcerea la Arad are loc marți, 6 martie, la ora 8,25. Cheltuieli de transport: 240.000 lei. Cazarea costă în total 180.000 lei. Conducători de grup: Nădăban Marius și Liptai Ronald. Masa se poate servi contra cost la cabană precum și din rucsac cu alimente aduse de acasă. Echipamentul necesar pentru excursii de iarnă în munți înalți este obligatoriu. Zilnic organizăm drumeții spre cele mai interesante obiective turistice din această zonă a Pietrei Craiului: Vf. „La Om" (2244 m), vf. Turnu (1923 m), vf. Piatra Mică (1816 m), Prăpăstiile Zărneștilor etc. Înscrieri și informații suplimentare la telefon 272317.

***

Începând cu data de 1 martie organizăm din nou drumețiile săptămânal.

ADEVĂRUL
COTIDIAN INDEPENDENT ARAD

Editor: S.C. ADEVĂRUL S.R.L. Arad

COD FISCAL R 1681938 ● COD SICOMEX 19.604 ● CERTIFICAT J 02/1886 / 31X 1991 ● COD SIRUES 020956601 ● ISSN 1220 - 7489

Redacția și administrația: 2900 Arad, Bd. Revoluției nr. 81. Telefoane: SECRETARIAT - 281802, fax 280655, 280625; ADMINISTRAȚIE - CONTABILITATE - 281797; MICA PUBLICITATE - 210775; MAREA PUBLICITATE - 280904; CLUBUL PRESEI - 280989.

Consiliul de administrație: președinte - **DOREL ZĂVOIANU,** telefon 281802, 280625; vicepreședinte - **MIRCEA DORGOȘAN,** telefon 210776; membri: **DOREL BARBU,** telefon 281797; **NICU COJOCARU,** telefon 280904; **MIRCEA CONTRAȘ,** telefon 280854.

Colegiul de redacție: MIRCEA CONTRAȘ (redactor-șef); MARCEL CANCIU (șef secție foto), telefon **281701; ALEXANDRU CHEBELEU** (șef secție sport), telefon **281701; NICU COJOCARU** (șef secție publicitate) telefon/fax: **280904; GABRIELA GROZA** (secretar general de redacție), telefon **280854**; **VASILE FILIP** (șef secție cultură-învățământ-tineret), telefon **281855; 280003; IOAN IERCAN** (șef secție politică), telefon **280943; DORU SAVA** (șef secție social-economic), telefon **281738; ȘTEFAN TABUIA** (șef secție actualități), telefon **281855; 280003; DOREL ZĂVOIANU** (președinte al Consiliului de administrație), telefon **281802, 280625.**

Tiparul executat la S.C. MEDIAGRAF S.A. ARAD, str. Feleacului F.N., telefon 250902, fax 250920

„Adevărul" poate fi citit și pe Internet la adresa http://adevarul.arad.ro

Echipa de serviciu
IOAN TULEU
-secretar de redacție.
Bianca Felea,
Adela Homorâceanu,
Ioan Leac,
Dina Rujan
– tehnoredactare computerizată.
Lucian Baltă,
Doina Jurcă,
Călin Mnerie,
Aurica Telcian
– corectură.

Cursuri

Casa de Cultură a Municipiului Arad, anunță înscrieri la următoarele cursuri: dactilografie și lucrări de secretariat, lb. italiană, lb. germană, lb. engleză. Înscrierile se fac zilnic, la sediul instituției din str. Gh. Lazăr nr. 1, între orele 9-13. Informații la telefon 211.918.

Prețul aurului

Banca Națională: Pentru gramul de aur de 24 K, prețul cu ridicata - **223.845 lei**; prețul de achiziție **201.460 lei**. Prețuri valabile ieri.

Piața neagră - Aur 14 K: cumpărare - 110.000 lei/g, vânzare - 125.000 lei/g. **Aur 18 K**: cumpărare - 130.000 lei/g, vânzare - 160.000 lei/g.

CURSUL VALUTAR*

– VALORI ÎNREGISTRATE IERI, 23 FEBRUARIE 2001

Denumirea valutei	BNR	BCR		BRD		Banca Transilvania		Banca Agricolă		Bursa neagră	
		C	V	C	V	C	V	C	V	C	V
Dolar	27004	26875	27075	26780	27080	26550	27050	26650	27070	26700	26950
Marca germană	12490	12212	12680	12285	12599	12350	12590	12410	12700	12500	12600

La Petty Trans Impex

MUNCA LA NEGRU „PLĂTITĂ" CU 32 MILIOANE

Controlul efectuat recent de către inspectori ai Corpului de Control de la Inspectoratul Teritorial de Muncă (ITM) Arad la S.C. PETTY TRANS IMPEX SRL a depistat grave nereguli în ceea ce privește relațiile de muncă.

Astfel, au fost descoperiți angajați al căror salariu era sub nivelul mediu pe economie (un milion de lei net), contracte de muncă neînregistrate, acte nedepuse la ITM. De asemenea, inspectorii au identificat trei angajați care nu aveau nici un fel de forme legale privind activitatea pe care o desfășurau.

„Față de aceste persoane - spune d-na **Lucia Opriș**, inspector-șef adjunct al ITM Arad - conducerea firmei nu a recunoscut că ele, de fapt, practică munca la negru".

În atare condiții, ITM a sancționat societatea cu o amendă de 32 milioane lei, totodată sesizând și Inspectoratul Județean de Poliție pentru luarea măsurilor specifice.

C. TRIF

Atenție cine îți bate la ușă

FUNCȚIONARII FALȘI TE POT LĂSA FĂRĂ ... CASĂ

Zilele trecute, am primit o sesizare din partea d-lui Ion Constantinescu din Arad, strada Mioriței care dorea să atenționeze populația referitor la falșii funcționari care bat la ușile oamenilor spunând că sunt trimiși de la Asociația Națională a Veteranilor de Război (ANVR).

„Am 81 de ani și sunt veteran de război. În data de 12 februarie a venit la ușa mea un tânăr cu o geantă diplomat, spunând că este trimis de la ANVR să verifice dacă am ștampila pusă pe legitimație. În final, m-a pus să semnez pe o foaie ca să poată justifica că a fost la mine. A doua zi am dat telefon la ANVR și aceștia mi-au spus că nu au trimis pe nimeni. Aș dori să atenționez cetățenii din Arad ca să nu li se întâmple ce mi s-a întâmplat mie. Mi-e frică pentru că s-ar putea ca într-o zi o să vină cineva și o să mă scoată din casă. Și asta din cauza neatenției mele" , ne spunea dl. Constantinescu.

Cum a putut dl. Constantinescu să creadă cele spuse de către acel cetățean? În concluzie, aveți grijă pe cine primiți în casă și ce semnați pentru că nu se știe ce se poate întâmpla pe viitor, de la o simplă semnătură pe o bucată de hârtie...

N. BODRAN

BURSA LOCURILOR DE MUNCĂ

Agenția Județeană pentru Ocuparea Forței de Muncă Arad (str. Ghe. Lazăr nr. 20) ne-a pus la dispoziție situația locurilor de muncă vacante pentru săptămâna viitoare.

Agent comercial 2; Agent imobiliar 4; Casier facturist 1; Confecționer textil și încălțăminte 20; Confecționer îmbrăcăminte 10; Confecționer mașinist 10; Confecționer textil 10; Consultant asigurări de viață 20; Contabil 1; Dulgher 5; Economist 1; Electrostivuitorist 1; Fierar betonist 5; Găuritor coordonate 1; Inginer instalator 2; Inginer TCM 1; Instalator sanitar 1; Lăcătuș mecanic 3; Lucrător gestionar 1; Maistru construcții 1; Maistru sculărie 1; Manager general 1; Muncitor în confecții 10; Operator asamblare 200; Proiectant construcții mașini 1; Rectificator plan rotund 1; Reprezentant tehnic comercial 1; Vânzătoare 1; Zidar 5.

În total sunt 321 locuri de muncă disponibile din 30 de meserii.

La Nădlac

UN NEAMȚ A FOST ARESTAT CU TOT CU MAȘINĂ

Zilele trecute, la Punctul de trecere a frontierei Nădlac s-a prezentat cetățeanul german Bernard Haak, care, la volanul unui AUDI 6 cu număr străin, HH-AR-772, încerca să intre în țară.

Văzându-i broboanele de transpirație și culoarea de rac fiert, polițiștii de frontieră i-au solicitat actele, inclusiv cele ale mașinii.

S-a luat legătura cu Interpol-ul. Răspunsul primit prin adresa 515 i-a lăsat mască pe polițiștii de frontieră. Mașina a fost furată din Germania în data de 10 ianuarie a.c., iar numărul adevărat de înmatriculare al acesteia este HH VG 329!

„Atât neamțul cât și mașina au fost predați pe bază de proces-verbal polițiștilor arădeni pentru continuarea cercetărilor", a declarat ieri dl. lt. col. **Ioan Câțescu**, adjunctul Inspectoratului Județean al Poliției de Frontieră Arad.

În altă ordine de idei, dl. lt. col. Câțescu a prezentat rezultatele acțiunilor întreprinse de polițiștii de frontieră arădeni de la începutul lunii și până în prezent.

Astfel, au fost confiscate bunuri (țigări, carne de pui) în valoare de 100 de milioane de lei, aplicându-se totodată amenzi de peste 10 milioane de lei.

N. OPREAN

PENSIONARI ÎN SPRIJINUL PENSIONARILOR

Taxele și impozitele impuse de Consiliul Local Arad pentru acest an au stârnit nemulțumirea multor cetățeni. Cei mai speriați de majorarea acestora sunt pensionarii, mulți dintre ei aflându-se în imposibilitatea de a le achita.

Pentru a oferi un sprijin pensionarilor cu venituri foarte mici, Liga Municipală a Pensionarilor a inițiat o acțiune de îndrumare și consiliere a acestei categorii de populație.

Astfel, persoanele vârstnice, cu pensii mici, pot apela la membrii ligii, care îi vor sfătui cum să procedeze pentru a obține o reducere de la plata acestor taxe și impozite. Cei interesați sunt așteptați la sediul organizației din B-dul Revoluției nr. 74, de luni până vineri, între orele 13,00-15,00, iar sâmbătă, de la 10,00 la 12,00.

SORINA AMBRUȘ

ADMINISTRATORII-ÎN CONFLICT CU ARTERM-UL

Problemele dintre asociațiile de locatari sau de proprietari și Arterm au fost prezentate de nenumărate ori în paginile ziarului nostru. Domnii Iuliu Hajas, Virgil Duma, Petru Szarka, Tiberiu Aldea și Constantin Păușan, administratori la câteva blocuri din municipiu, pun pe tapet mai multe probleme privind activitatea societății mai sus amintite. Dânșii susțin printre altele și faptul că Arterm-ul eliberează facturile anticipate fără un temei legal, iar că determinarea bunilor și răilor platnici, în vederea restituirii garanțiilor s-ar fi făcut după simpatii și antipatii. Aceste subiecte, dar și altele vor fi dezbătute pe larg la o masă rotundă organizată de cotidianul nostru în cursul săptămânii viitoare.

A.B.

Foto: Șt. MATYAS

De când cu boala vacii nebune au trecere iepurii

INSPECTORII DE PROTECȚIE CIVILĂ S-AU INSTRUIT LA MONEASA

Timp de trei zile inspectorii de protecție civilă din toate localitățile județului au participat la un curs de pregătire în stațiunea **Moneasa.**

Astfel de acțiuni se desfășoară semestrial, conform hotărârii guvernamentale 133/1999.

Comandantul Inspectoratului de Protecție Civilă Arad **lt. col. Marcel Lucaciu** ne-a relatat pe scurt în ce a constat această etapă de pregătiri. **„Cei 35 de inspectori din cadrul protecției civile au participat la o instruire teoretică, după care au avut loc și câteva activități practice cum ar fi: salvarea de la înălțime a unor persoane, scoaterea lor de sub dărâmături. O acțiune similară se va desfășura și în a doua parte a anului pentru a ne asigura că inspectorii noștri sunt pregătiți să intervină ori de câte ori e nevoie."**

SORINA AMBRUȘ

Praf în ochii inspectorilor sanitari...

Pavimentul murdar, praful și păianjenii au „sărit" imediat în ochii inspectorilor de la Inspectoratul Sanitar de Stat (ISS), când aceștia au trecut pragul magazinului alimentar S. C. AGRO STAR - situat pe strada Horia numărul 1. Lipsa curățeniei a fost și motivul pentru care vânzătoarea VIRGINIA CSEPELLA a fost sancționată cu o amendă de șase milioane de lei.

C. T.

La Poliție

DUPĂ GRATII

Au fost introduși în arestul Poliției în baza mandatelor de arestare preventivă:

■ **Dănila Ioan** (20 ani) din Tormac, jud. Timiș și **Iordan Gabriel** (19 ani) din Brașov, care în noaptea de 21/22.02. a.c., călătorind cu trenul pe relația Cluj-Arad, au sustras mai multe bunuri și actele personale ce aparțineau unui cetățean (Timiș Vasile), care dormea. Împotriva autorilor, Parchetul a emis mandate de arestare preventivă pe timp de 30 de zile.

■ A fost reținută urmând a fi prezentată Parchetului, numita **Barutcief Giorgeta** (46 ani) din Pașcani, care este autoarea furtului din locuința părții vătămate B.A., de unde a sustras bijuterii în valoare de 80.000.000 lei.

■ **Idul Aurelian** (32 ani) din **Pecica**, care are de executat șapte zile închisoare contravențională.

■ **Spineac Dănuț** (36 ani) din Preutești, jud. Suceava, care are de executat 30 de zile închisoare contravențională, conform aceleiași legi.

Cu sprijinul francezilor și al Prefecturii Arad,

REȚEA DE APĂ LA RĂPSIG

În urmă cu o zi, prefectul Aradului, Gheorghe Pele a primit vizita unei delegații franceze din orașul Lepelleren. Michelle Merin și Daniel Aminoux, reprezentanții primăriei din localitatea amintită i-au prezentat prefectului un proiect de extindere a rețelei de apă în localitatea Răpsig.

Partea franceză intenționează să extindă rețeaua de apă pe o suprafață de aproximativ 4 km. Valoarea investiției se ridică la două miliarde lei. 70% din această sumă va fi suportată de către Primăria Lepelleren, diferența de 30% urmând a fi achitată de către statul român.

Pentru demararea lucrărilor este nevoie de introducerea rețelei de apă în sat. Aceasta va fi efectuată de S.C. Conar prin Regia de Apă Canal, din fondurile Consiliului Județean. Prefectul Gheorghe Pele i-a asigurat pe francezi de tot sprijinul necesar. Totodată dumnealui a promis că lucrările care țin de partea română se vor finaliza până în data de 10 martie a.c.

Dl. Vichentie Palcu, primarul comunei Bocsig a precizat: „Francezii sunt dispuși să ducă branșamentele până în fața caselor localnicilor. Pentru asta, bineînțeles, că va fi stabilit un preț."

Dacă totul decurge conform planului, lucrările vor fi încheiate până în anul 2002.

MADIANA MICAN

ÎN CERCETAREA POLIȚIEI

Sunt cercetați în stare de libertate:

● **Miron Vasile** (22 ani) și **Miron Nicolae** (23 ani) ambii din **Chișineu-Criș**, care au intenționat să sustragă dintr-o cisternă motorină. În urma cercetărilor s-a stabilit că tot ei sunt autorii furtului comis în noaptea de 19/20.02.a.c., când au sustras 300 litri motorină din cisterna CJ-13-RAP, condusă de **Pop Cornel.**

● **Popa Traian** (52 ani) din **Dieci**, muncitor la S.C. Termoconstruct S.A. **Sebiș**, care în data de 22.02.a.c., a sustras 15 țevi de la locul de muncă. Urmează a se stabili valoarea prejudiciului.

● A fost prins în timp ce a sustras 380 kg fier vechi, de la S.C. Aris S.A. Arad, numitul **Lăcătuș Ludovic** (17 ani) din Arad.

● **Negrilă Petru Dorin** (27 ani) din **Ineu**, care prin forțarea ușii unui dulap, a sustras suma de 220.000 lei, ce aparținea lui D.A., elev.

● Este cercetată în stare de libertate pentru săvârșirea infracțiunii de abuz în serviciu, numita **Tocolanu Ortensia** (50 ani) din Arad, care în calitate de director la S.C. Intertrans 1 S.A. Arad, a vândut și închiriat diferite spații în incinta autogării Arad. Ea nu avea acest drept, întrucât societatea se află în lichidare judiciară.

Din martie, la Săvârșin

PODUL PESTE MUREȘ - ÎN REPARAȚII CAPITALE

În anul 1988, printr-o adresă din Austria, Primăria din Săvârșin a fost înștiințată că firma care a construit la Săvârșin podul peste Mureș își retrage garanția, la 100 ani de exploatare.

De-atunci au trecut 13 ani, timp în care podul a fost propus de nenumărate ori pentru reparații capitale.

În tot acest răstimp, peste podul care face legătura cu „Banatul" (Valea Mare, Căpâlnaș, Birchiș, Bata, Țela) au trecut de „n" ori mașini de mare tonaj fără să se țină cont de restricția de tonaj: maxim 5 tone. De trei luni podul este accesibil doar pentru autoturisme mici, de până la 1,5 tone.

Primarul localității, Ioan Frățilă, ne-a spus că în luna martie podul va intra în sfârșit în reparații capitale. Accesul pe malul stâng al Mureșului se va face cu un pod plutitor și cu bărci. Finanțarea lucrării aparține Regiunii V Vest, cu fonduri de la Banca Internațională. Coordonatorul activității este Consiliul Județean.

T. M.

În urma scandalului din Micălaca, despre care a scris doar „Adevărul"

PATRU „BĂIEȚI DE CARTIER" ÎNFUNDĂ PUȘCĂRIA

În noaptea de Revelion, în barul „Algisio" a avut loc un scandal provocat de o trupă de cartier din Micălaca. Ziarul „Adevărul" a fost singurul organ de presă care a relatat la vremea respectivă despre incident. Vă reamintim că cei 40 de tineri care și-au petrecut Revelionul în barul „Algisio" au fost efectiv terorizați de grupul de scandalagii din Micălaca. Iată un scurt pasaj din declarația unui martor aflat la fața locului: **„Doi băieți au fost amenințați că vor fi loviți cu sticla de sifon în cap... Unul din scandalagii a urinat fără jenă în local. Câțiva huligani s-au dezbrăcat în fața fetelor, făcând gesturi obscene... Vandalii au plecat din bar cu sticle de bere, de suc sau platouri de sandwich-uri nu înainte de a-i bate pe trei dintre participanții la chef și unul din părinții acestora, sosit la fața locului. Trei dintre scandalagii reținuți de forțele de ordine au continuat comportamentul indecent chiar și în clădirea Poliției..."**

Poliția i-a amendat pe: Alin Ganea cu 1 milion de lei, Chevereșan Ionel Florin - 2,5 milioane lei și Drida Dănuț - 2 milioane de lei.

Dosarele a patru dintre bătăuși au fost înaintate Parchetului de pe lângă Tribunalul Arad. Au fost emise mandate de arestare preventivă pe timp de 30 de zile pentru: **Talpoș Marcel** (22 ani), **Șipoș Cristian** (19 ani), **Ganea Alin** (21 ani) și **Chevereșan Ionel Florin** (29 ani). (După cum lesne se poate observa, din „schemă" lipsește **Drida Dănuț**...).

Datorită faptului că au provocat scandal în locuri publice și au adus atingere bunurilor moravuri, săvârșind fapte cu caracter obscen,

„băieții de cartier" riscă o pedeapsă cu închisoarea de la 6 luni la 5 ani.

OLIMPIU BULZAN
Foto: ȘT. MATYAȘ

LA MONEASA, STRATUL DE ZĂPADĂ DEPĂȘEȘTE 20 DE CENTIMETRI

Atât în cursul zilei de joi cât și ieri, la Moneasa a nins mereu astfel încât aseară stratul de zăpadă măsura 20-25 cm, inclusiv pe pârtia de săniuș. Cât privește drumul dintre Arad și Moneasa acesta e uscat până dincolo de Dezna. De menționat că e pentru prima dată în această iarnă când în cunoscuta stațiune arădeană s-a așternut un strat cât de cât consistent de zăpadă.

M. C.

La Vârfurile

PRIMA ZĂPADĂ A PUS DRUMARII PE... DRUMURI!

Ieri dimineață, în jurul orei 5,00, pe Valea Crișului Alb, în zona Gurahonț-Hălmagiu, s-a dezlănțuit, ca din senin, o ninsoare abundentă. Ca-n iernile de altădată... În câteva minute pădurea s-a îmbrăcat în promoroacă imaculată. Aproape concomitent, angajații secției de Drumuri Naționale, district Vârfurile, au ieșit la treabă. „Am acționat pe tronsoanele Hălmagiu - Dealul Șortocului și Lazuri - Groși, până la limita județului Bihor, cu două rabe echipate cu solniță și lamă, un autogreder, un tractor cu semigreder, o freză pentru zăpadă și două autospeciale pentru muncitori," spune **Florin Buda**, șef district D. N. La acțiunea de deszăpezire au participat 20 de drumari.

Cu toate că zăpada a ajuns pe alocuri la 20-30 cm, intervenția promptă a celor de la drumuri a făcut ca traficul să se desfășoare normal.

VOICU SIDA

DRUMUL ALB DE LA HĂLĂLIȘ

Consiliul Local Săvârșin și-a structurat activitatea astfel încât fiecare consilier are în responsabilitate câte un sat aparținător sau o zonă din comună. Consilierul **Ovidiu Popovici** are arondat satul Hălăliș. Din luna ianuarie, cei 120 de localnici au alte condiții: drumul din sat, în lungime de 1,2 km, e pietruit în totalitate cu piatră albă de calcar de la cariera de piatră din Căprioara iar pe timp de noapte satul e complet luminat. Primăria a finanțat achiziționarea materialelor, sătenii au prestat câteva ore de muncă pentru ca aspectul satului să fie altul.

T. M.

Expoziție de artă culinară vegetariană

Fundația Eden - Centrul de sănătate și medicină preventivă Breaza, vă invită la o Expoziție de Artă culinară vegetariană care va avea loc cu ocazia încheierii seminariilor de nutriție și fitoterapie, în sala Palatului Cultural duminică, 25 februarie 2001, la ora 15,00.

STATELE BALCANICE TREBUIE SĂ ÎNVEȚE SĂ COOPEREZE

Șefii de stat și de guvern din țările membre ale Procesului de cooperare în Europa de Sud-Est (SEECP) au început joi, în cadrul reuniunii de la Skopje, elaborarea unui program pentru relansarea economiilor din regiune, transmite Reuters.

La reuniune participă oficiali din Albania, Bulgaria, Bosnia, Macedonia, Iugoslavia, Grecia, Turcia și România, precum și observatori din Croația. Principalele teme de discuție în cadrul întâlnirii de la Skopje vor fi securitatea în regiune și adoptarea unor strategii pentru o dezvoltare economică.

Coordonatorul special al Pactului pentru Stabilitate în Balcani, Bodo Hombach, a transmis unul dintre cele mai clare mesaje din partea Occidentului pentru aceste state, potrivit căruia țărilor în cauză nu li se va permite aderarea la Uniunea Europeană și la NATO în cazul în care nu vor învăța să coopereze în regiune.

"Europa nu are nevoie de problemele altora, ci așteaptă ca aceste state să-și rezolve singure neînțelegerile", a adăugat Hombach. Fără să dea nume, Hombach a criticat atitudinea unora dintre liderii acestor state care privesc cooperarea din regiune ca un obstacol în calea aderării la UE.

Criza financiară din Turcia, care a determinat o devalorizare accentuată a lirei, reprezintă un alt avertisment, în acest sens, pentru statele balcanice. La baza acestei crize, apărută după un conflict între președintele și premierul turc, se află corupția, o reală problemă pentru toate statele balcanice.

Reuniunea va avea ca rezultat un plan concret de acțiune, privind integrarea rețelelor energetice și o serie de proiecte pentru implementarea infrastructurii necesare creării unor legături între Europa de Vest și Orientul Mijlociu, prin Balcani.

Reunirea pieților din regiune constituie o altă temă a discuțiilor de la Skopje. Adoptarea unei măsuri în acest sens ar putea forma o piață cu circa 55 de milioane de consumatori, care ar reprezenta un punct de atracție pentru investitorii străini.

Primul-ministru cere prefecților să se ocupe de curățenia localităților

Primul-ministru Adrian Năstase a cerut, vineri, în cadrul unei teleconferințe cu prefecții, ca, la nivel local, să se înceapă gospodărirea, prin acțiuni ample de curățenie care să mobilizeze cetățenii și să implice societățile comerciale, iar cei care vor fi prinși că aruncă gunoiul în stradă să fie sancționați "dur".

Primul-ministru a cerut prefecturilor să dispună acțiuni de curățire a canalelor stradale, a șanțurilor, a podețelor, ingrijirea fațadelor clădirilor și curățarea și vopsirea pomilor, iar dacă aceste măsuri nu vor fi aplicate, se va trece la oprirea fondurilor de la Consiliile județene către bugetele locale.

Adrian Năstase a afirmat că cei care vor fi prinși că mai aruncă gunoaiele pe domeniul public vor fi nevoiți "să muncească în slujba comunității, pentru a vedea ce înseamnă spiritul civic, dacă nu au existat cei șapte ani de acasă".

Majorările tarifelor RomTelecom nu vor depăși rata inflației

RomTelecom s-a angajat ca majorarea tarifelor să nu depășească rata inflației în următorii doi ani, a declarat, vineri, ministrul Comunicațiilor și Tehnologiei Informației, Dan Nica.

"OTE a convenit ca indicele prețurilor de consum să reprezinte un plafon pentru majorările tarifelor RomTelecom", a precizat Nica în cadrul unei conferințe de presă, adăugînd că mărirea semnificativă a tarifelor ar pune în pericol capacitatea de a plăti a clienților.

Tarifele la telefonia fixă au crescut în luna ianuarie cu 21,4%, în timp ce rata inflației a fost de 3,7%. Comparativ cu ianuarie 2000, indicele prețurilor de consum a atins nivelul de 39,9%. Pentru acest an, autoritățile estimează pentru un nivel al inflației de 25-27%.

Controale în târgurile de animale

Inspectorii sanitar-veterinari au efectuat în această săptămână o serie de controale în târgurile de animale din județ. Organele de control au verificat dacă comercianții aveau bilete de adeverire a proveniență animalului și certificate sanitar-veterinare. Au fost aplicate opt amenzi contravenționale în valoare totală de 11,5 milioane de lei.

M. M.

CE NU ÎNȚELEGE DOMNUL FALCĂ!

(Urmare din pagina 1)

Ori din această perspectivă privind lucrurile, am semnale din teritoriu că dl. Falcă obișnuiește să condiționeze repartiția pe sprânceană a banilor de la bugetul județean. Vine, adică, un primar comunal cu căciula în mână și-l roagă pe domnu' vice să-i dea ceva bani, să mai astupe o groapă de carosabil, iar dumnealui își amintește că în teritoriul primarului are un om la care ține, vreun pedist local de frunte și la a cărui solicitare personală și adeseori la margine de lege și de etică partinică, primarul cu pricina ar trebui să fie mai receptiv. Adică să facă bine dl. primar cu căciula în mână să-l „ajute" pe omul vicelui dacă la rândul său vrea să fie sprijinit. Adică dl. Falcă merge la șantaj, jucând de multe ori tare. Amenință asemenea unui autocrat cu mintea înfierbântată. Dacă nu mă înșel chiar telefonul la care m-a convocat s-a dorit o subtilitate, un mijloc de presiune. Poate chiar de intimidare. Dl. Falcă se înșeală dacă își închipuie că politica de forță îi reușește și în relațiile cu presa. Nu i-ar strica domniei sale să știe că ziariștii nu sunt primari comunali. Nu interesează nici sentimentele particulare ale domnului Falcă, nici câte simpatii are în preajmă, decât în măsura în care își adună în jur colaboratoare plătite tot din ban public. Gurile rele spun că dl. Falcă e un flăcău focos, galant. Să fie, dacă-i dă mâna, dar pe punga dânsului. Nu pe a cetățeanului.

În fine nu-mi place nici faptul că unii dintre funcționarii cu funcții de decizie din Consiliul Județean practică șantajul în raporturile cu întreprinzătorii particulari care solicită autorizații de construcție. Am reclamații de la asemenea întreprinzători care susțin că până nu întocmesc ceva hârțoage necesare la dosar la vreun SRL „agreat" de unii dintre subordonații d-lui Falcă, dosarul nu mișcă din sertarele ferecate.

Dl. Falcă trebuie să înțeleagă că fiind persoană publică trebuie să se supună controlului cetățenesc. Sus bat vânturi tari, nu toți neajutoratii rezistă exigențelor. Spre deosebire de alte persoane publice locale luate în vârful pixului, dl. Falcă face alergie la înțepături. Să se trateze! Sănătate și noroc!

Protejarea dreptului la viață intimă, familială și privată

Guvernul a adoptat un proiect de lege privind garantarea și protejarea, în privința prelucrării datelor cu caracter personal, a drepturilor și libertăților fundamentale ale persoanelor fizice, în special a dreptului la viața intimă, familială și privată.

În prezent, protecția persoanelor fizice în privința prelucrării datelor cu caracter personal constituie un obstacol important în închiderea negocierilor de aderare a României la Uniunea Europeană, se arată într-un comunicat al Guvernului.

Pentru înlăturarea acestui obstacol, Guvernul a adoptat proiectul de lege în concordanță cu principiile comunitare. Un prim principiu este cel potrivit căruia prelucrările de date personale nu pot fi efectuate decît dacă persoana vizată și-a dat în mod expres consimțământul. De asemenea, este interzisă prelucrarea datelor cu caracter personal legate de originea rasială sau etnică, convingerile politice, religioase, filozofice sau de altă natură, apartenența sindicală, precum și a datelor privind sănătatea sau viața sexuală.

Actul normativ reglementează și prelucrările de date cu caracter personal privind starea de sănătate. Prelucrarea acestei categorii de date poate fi efectuată numai de către sau sub supravegherea unui cadru medical, cu condiția respectării secretului profesional. Au fost stabilite drepturile persoanei ale cărei date sunt prelucrate, precum și obligațiile corelative ale celui care efectuează prelucrare. Cele mai importante drepturi se referă la informarea persoanei vizate, la accesul acesteia la datele ce sunt prelucrate, la posibilitatea de a se opune în orice moment, din motive întemeiate și legitime legate de situația sa particulară, ca datele care o vizează să facă obiectul unei prelucrări, cu excepția cazurilor în care există dispoziții legale contrare. De asemenea, orice persoană interesată are posibilitatea de a se opune prelucrării datelor care îl privesc, dacă operatorul intenționează să efectueze prelucrarea în scop de prospectare a pieței.

NISIPURI MIȘCĂTOARE...

La început a fost pedeserizarea. PDSR și-a pus clientela în 1992 în fruntea instituțiilor descentralizate ale statului. În 1996, coaliția de guvernare a procedat identic, depedeserizând conducerile instituțiilor respective și cederizând aceleași instituții pe baza faimosului algoritm. Cederizarea a fost termenul generic prin care se definea fenomenul dar practic, de schimbări au beneficiat și PD și UDMR care făceau parte din coaliție.

Prevăzând eșecul din 2000, guvernul de coaliție a încercat o lovitură prin Legea funcționarului public, sperând ca prin această lege să-și eternizeze clientela pe posturile ocupate în 1996. Figura n-a ținut din mai multe motive... Unul dintre ele ar fi inconsistența acestei legi care poate fi interpretată după bunul plac. În altă ordine de idei, instituțiile descentralizate ale statului fac figură aparte și, probabil, e bine așa. Fiindcă există instituții în care guvernul trebuie să-și impună oamenii săi pentru a putea controla acele instituții. În același timp însă, politizarea tuturor instituțiilor de-a valma, fără nici un discernământ, prin eludarea profesionalismului și al valorii nu poate fi un câștig pentru societatea românească.

Tableta zilei

În județul Arad, ca și în alte județe, de altfel, se pare că pedeserizarea ține seamă, totuși, de unele criterii de valoare. Cel puțin, premierul Adrian Năstase a făcut publică opinia sa în privința schimbărilor. Dacă se fac schimbări, criteriile să fie valoarea și profesionalismul. Și se pare că, la nivel de județ, pedeserizarea se înfăptuiește cu greu pentru că la București se pun bețe în roate propunerilor locale. Mereu se anunță noi șefi pentru diverse instituții, dar numirile oficiale se lasă așteptate. Bucureștiul nu acceptă propunerile de la județ, motivând ba cu una, ba cu alta.

Un caz simptomatic este cel al prim-vicepreședintelui PDSR Arad, Pavel Sârbu. Fost inspector școlar general, până în 1997, liderul pedeserist și-ar mai dori o legislatură ca inspector școlar general. Bucureștiul se opune ba pe motive de vârstă, ba pe motive de specializare, cert este că dl. Pavel Sârbu este într-un fel de așteptare a lui Godot. La fel la Direcția Sanitară Județeană, la fel la Spitalul Județean ș. a. m. d. Despre șeful Inspectoratului de Poliție Arad s-au scris tot felul de știri. La micul dejun e Hăhăianu, la prânz e Ulică, iar la cină Pantea. Mai există cică și alte variante.

Un lucru este cert. Această incertitudine care plutește peste multe instituții nu este de natură să ducă la o bună funcționare a acestora. Șeful care e cu un picior în afara biroului așteaptă să plece și nu face nimic - eventual mai încearcă să tragă unele sfori, dacă nu s-o fi resemnat așa cum au înțeles unii s-o facă -, iar viitorul posibil șef trage, la rândul lui, alte sfori, ca să nu-i ia locul un altul care nici acela nu stă cu mâinile în sân. Să nu mai vorbim despre traficul de influență, iar după unii, de banii care se pun în mișcare în unele cazuri.

Până acum, trei au fost numiți și sunt bătuți în cuie: M. Covic - la Mediu, I. Țărău - la Direcția Agricolă și A. Pârv - la Direcția Silvică. Restul - atât cei pe funcție, cât și cei care așteaptă viitorul luminos - stă cu emoția atârnată de gât.

Fericiți sunt liberalii în cauză, care prin politica lui V.Stoica față de Executiv, mai au de doi bani speranță că vor rămâne locului. În rest, nisipuri mișcătoare...

I. IERCAN

Ca să știe cu cine vor vota,

PEDIȘTII ARĂDENI AȘTEAPTĂ MOȚIUNILE...

Traian Băsescu a anunțat joi că a fost alcătuit în interiorul PD un grup care îi va susține candidatura la președinția partidului. Grupul de sprijin, care cuprinde 35 persoane are deja în componență majoritatea numelor mari ale PD: Bogdan Niculescu Duvăz, Radu Berceanu, Alexandru Sasu. Traian Băsescu dorește ca moțiunea pe care o va prezenta Convenției PD să fie rezultatul muncii unei echipe și nu a unei singure persoane. Băsescu a ținut însă să precizeze că grupul care îl va susține se exprimă în favoarea unor programe, nu împotriva persoanei lui Petre Roman.

Pe de altă parte, Petre Roman a reacționat prompt și a susținut că antepronunțarea unor lideri ai PD în favoarea unui candidat înaintea prezentării moțiunilor este periculoasă

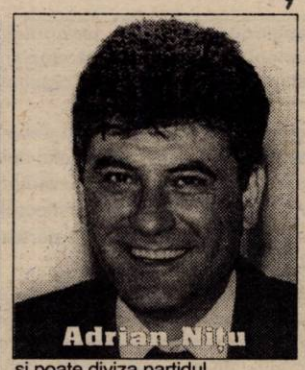

și poate diviza partidul.

Reacția lui Petre Roman este justificată nu atât datorită pericolului unei sciziuni în PD, cât datorită izolării sale în partid: trecerea fățișă a liderilor PD de partea lui Băsescu va avea, cu siguranță un impact important asupra filialelor din teritoriu.

Adrian Nițu, din partea PD Arad, ne-a declarat: **„Deocamdată, nimeni de la nivelul Aradului nu face parte din vreunul din grupurile care susțin cele două viitoare moțiuni deși ar fi unii care și-ar dori acest lucru. Dar, aderența la unul dintre grupuri depinde și de viceliderii acestora. (Ber-ceanu, Duvăz, Sassu).**

Asocierea unora dintre vicepreședinții PD cu Traian Băsescu a lăsat multora o proastă impresie. La recentul Consiliu de Coordonare Național, Radu Berceanu a fost blamat de majoritatea filialelor teritoriale și a fost nevoit să demisioneze". În ceea ce privește pericolul unei rupturi în cadrul partidului, Nițu crede că nu există un astfel de pericol la nivelul Aradului, însă **„de la București lucrurile se văd altfel".**

La ședința Colegiului Director care a convocat Convenția pentru luna mai, fiecare delegat din Arad a votat așa cum a crezut de cuviință, pentru că nu erau pregătiți pentru această problemă. Adrian Nițu ne-a declarat că a votat pentru luna mai, în timp ce Gheorghe Seculici a afirmat, anterior, că a optat pentru septembrie. Asta nu înseamnă, ne-au declarat cei doi, că au optat pentru Băsescu sau Roman... Pentru alegerea președintelui PD vor avea loc discuții la nivel județean, vor fi analizate moțiunile depuse de cei doi candidați iar delegația la Convenția Națională va pleca la București cu un mandat precis. Asta nu înseamnă că vor vota la fel de ... precis. Căci socoteala de acasă ...

FLAVIUS GHENDER

ȚIGANII CRED CĂ REPREZINTĂ PROBLEMA NUMĂRUL UNU ÎN ROMÂNIA

Crima petrecută zilele trecute în Șimand, într-o familie țigănească, și problemele cu care se confruntă țiganii din acea localitate în a aduce corpul neînsuflețit al Gabrielei Ivanovici de la Timișoara, au reaprins conflictele și reproșurile în Partida Rromilor.

Munteanu Florin îi reproșează actualului președinte, Simion Stan, că nu face nimic pentru a ajuta țiganii care se află în dificultate. Mai mult, Munteanu a fost exclus din Partida Rromilor, unde deținea funcția de vicepreședinte la nivel județean, pentru că a făcut greva foamei la Consiliul Județean, revendicând o serie de drepturi pentru țigani. Munteanu spune că Simion Stan se comportă autoritar în partid și că exclude orice membru cu personalitate.

Munteanu intenționează să trimită o scrisoare deschisă președintelui Ion Iliescu, în care să-i ceară acestuia să acorde o atenție deosebită minorității țiganilor, pentru că **„așa cum România este problema numărul unu în Europa, țiganii sunt problema numărul unu în România."**

F. GHENDER

GHEORGHE FALCĂ NU MAI CANDIDEAZĂ...

Astăzi are loc la București Colegiul Director al OT-PD. După modelul seniorilor, tinerii din PD vor pregăti Convenția Națională, unde va fi ales un nou președinte. Pe ordinea de zi a Colegiului Director se află prezentarea unui raport de activitate al Biroului Permanent Național, pregătirea Convenției Naționale de Tineret și adoptarea unei poziții față de ultimele evenimente din PD.

Actualul președinte al OT-PD, arădeanul Gheorghe Falcă, se află la final de mandat și nu va mai candida pentru nici o funcție în cadrul OT-PD.

F. GHENDER

RADU BERCEANU DESPRE SCINDAREA PD

Fostul vicepreședinte PD Radu Berceanu, care se află în grupul de susținători ai lui Traian Băsescu, a declarat, vineri, agenției MEDIAFAX, că scindarea Partidului Democrat, la fel ca și în cazul fiecărui partid, depinde de o singură persoană, respectiv "liderul părții care pierde".

Berceanu a precizat că face parte din grupul care va susține moțiunea Băsescu și a apreciat că o scindare a PD s-ar putea produce doar dacă liderul grupării care pierde nu va da dovadă de "fair-play" și va pleca, fie la alt partid, fie va încerca să formeze o nouă formațiune politică. Fostul vicepreședinte al PD a arătat că grupul care va susține moțiunea Băsescu a decis să nu activeze "în ilegalitate", iar luni se va întâlni cu persoanele care doresc să contribuie la dezvoltarea principiilor care vor alcătui această moțiune.

Politica la țară

„DECÂT ILIESCU, MAI BINE NICICUM!"

DĂNUȚ NEGREA de la Săvârșin, un fost liberal, care a votat cu Vadim Tudor

– Ce părere aveți despre politica românească?

– Nu știu, nu am nici o părere. Nu mă preocupă.

– Sunteți membru la vreun partid?

– Nu mai sunt. Am fost la liberali.

– Și de ce ați plecat?

– Nu avea nici un rost să fac politică.

– Un motiv trebuie să aveți.

– Degeaba facem noi politică aici, când de acolo, de sus, nu ne bagă nimeni în seamă.

– De guvern ce părere aveți?

– Deocamdată nu știu ce să zic. O să vedem. Cred că a fost mai bun cel care a fost.

– Adrian Năstase este bun ca prim-ministru?

– Cred că el totuși se zbate pentru noi.

– Dar președintele Iliescu?

– Nu prea știu ce să zic. Nu știu ce vrea.

– Totuși, a mai fost președinte. O părere trebuie să fi avut despre el. Este mai bun decât Emil Constantinescu?

– În nici un caz.

– Dar Stolojan? Dacă a fi câștigat, ați mai fi plecat de la liberali?

– Atunci poate că nu plecam. Oricare ar fi fost mai bun decât Iliescu. Nu mi-a plăcut. Adrian Năstase are alt comportament, gândește altfel decât Iliescu.

– Ce credeți că ar trebui să facă guvernul?

– Să creeze mai multe locuri de muncă. Sunt foarte mulți șomeri. Eu nu zic că nu trebuie privatizare, dar la patron astăzi ești și mâine nu mai ești.

– Aveți pământ?

– Da, am patru hectare pe care le-am primit înapoi și pădurea am primit-o, un hectar.

– Deci sunteți de acord cu Legea Lupu?

– Da, sunt de acord. E bai că motorina este scumpă, toate lucrările sunt scumpe.

– La alegeri, cu cine ați votat?

– Cu PRM-ul.

– De ce?

– Am zis că decât Iliescu, mai bine nicicum. L-am votat pe Vadim.

– Și dacă era Stolojan în turul doi cu Vadim?

– Normal, îl votam pe Stolojan.

SIMION TODOCA
Foto: ONORIU FELEA

NE SCRIU CITITORII

NEMULȚUMIRI DE ALEGĂTOR

Am făcut o vizită de câteva zile la Cluj-Napoca, să-mi revăd o prietenă din liceu. Am rămas foarte plăcut surprinsă, plimbându-mă pe străzile Clujului, fără a vedea o groapă, o denivelare, o hârtie pe jos, nici chiar un rest de țigară. Câini numai în lesă, însoțiți de stăpânii lor, care curățau pe loc murdăria acestora, punând-o într-o pungă de plastic. Să nu mai vorbesc de aspectul îngrijit al clădirilor, de drapelul României arborat pe fiecare stâlp de iluminat. La noi nici de Ziua Națională a țării nu s-au arborat drapele tricolore. De ce, domnule primar? M-am simțit ca într-un oraș occidental.

Revenind acasă, la Arad, am avut o senzație de rușine, văzând străzile orașului meu pline de gunoaie, de murdării ale câinilor, în care calcă trecătorii, purtându-le încă 2-3 metri, câini flămânzi care mă urmăreau sperând că le arunc ceva de mâncare, gropi și denivelări pe trotuare și pe carosabil.

Am simțit o revoltă! Ce fac aleșii noștrii locali? Se vede că ei nu coboară printre noi. Trec nepăsători în fuga mașinilor luxoase, cumpărate din banii noștrii. Dar până când? Mai lăsați mașinile și mergeți pe jos, aleșilor, că prea vă îngrășați, poate așa o să vedeți cum trăim noi, cei ce v-am dat votul. Mai lăsați plimbările prin toate colțurile lumii, din banii noștrii și chiar dacă sunt ai dumneavoastră. Noi nu v-am ales ca să participați la fel de fel de dineuri, să ciocniți cupe cu șampanie, lipsind astfel de la locul dumneavoastră de muncă, fără a vedea nici un rezultat după aproape 8 luni de când ați fost înscăunați. Sau dacă tot vă arde de plimbări, mergeți la „Gyri" să vă învețe el cum a făcut din Cluj-Napoca un oraș de cinci stele. Poate așa o să ajungeți și dumneavoastră să fiți aleși a treia oară.

Și dacă tot scriu această scrisoare, aș vrea să răspund eu la întrebarea pusă de domnul Dorgoșan „Cine îi oprește pe aleșii noștrii să fie independenți"? Păi noi, cetățenii care v-am ales, vă oprim! Asta ca să vă gândiți la timp și înainte de alegeri cu cine defilați, cu cine vă regăsiți etc, pentru că nu e normal să veniți la câteva luni cu pretenția de a fi independent. Nu vă convine ceva? Renunțați atunci la tot, inclusiv la funcția obținută și la avantajele aferente. Asta până se votează pe liste de partide, că dacă vine votul uninominal, numărul aleșilor va scădea vertiginos.

OLIMPIA MĂCINIC

În acest an NOUA CATEDRALĂ ORTODOXĂ A ARADULUI, POATE FI TERMINATĂ ÎN..."ROȘU" („Masă rotundă")

Au trecut zece ani de când P.S. dr. Timotei Seviciu, episcopul Aradului, Ienopolei, Hălmagiului și Hunedoarei punea piatra de temelie la monumentala Biserică a ortodoxiei, noua Catedrală a Aradului, împlinind un vechi vis al înaintașilor și al generațiilor de creștini ortodocși de pe aceste meleaguri.

Astăzi, Sfântul lăcaș își ridică impunător turlele spre cer și poate fi admirat de toți trecătorii. Dar, mai exact unde ne aflăm în drumul edificării noii Catedrale ortodoxe a Aradului am încercat să aflăm de la pr. SIMION MLADIN, însărcinat al Episcopiei cu coordonarea lucrărilor la noua Catedrală, ing. IOAN ARDELEAN, diriginte de șantier, arh. IOAN HĂPRIAN arhitectul monumentalei biserici și ing. SORIN SORIȚEU, arhitectul structurii de rezistență, din partea proiectantului - invitați, joi, la masa rotundă organizată de ziarul nostru la Clubul presei.

– Care este stadiul lucrărilor la noua Catedrală? Ce s-a făcut până acum?

Ioan Ardelean: – În succesiunea dezvoltării acestui edificiu, astăzi am ajuns la cota de 30 m, ceea ce reprezintă, din punctul de vedere al valorii lucrării la structura de rezistență, cam 95%. Pentru a termina structura mai sunt necesare lucrări la turnul principal, ceea ce fizic reprezintă două grinzi inelare și cupola centrală peste turn. Urmează partea de realizare a structurii acoperișului și a învelitorii propriu-zise și zidăriile perimetrale necesare pentru a da forma "brută" a edificiului ca atare (elemente ornamentale,goluri de ferestre, etc.). Apoi se va trece la construirea părții ce va imprima intrării, un aspect monumental și anume scările. După aceste lucrări urmează finisajul (o parte extrem de migăloasă): placaje din piatră naturală, pardoseli prețioase atât ca material cât și ca desen și pregătirea suprafețelor care vor fi pictate.

– Care a fost cea mai dificilă etapă în construcție?

Ioan Hăprian: – Toate etapele au avut gradul lor de dificultate, fiecare în parte a pus problemele specifice; din punctul meu de vedere o problemă complicată și dusă bine la capăt a fost realizarea arcadelor și colonadelor între cota 0 și + 6. A doua etapă complexă și bine realizată a fost de la cota 15 în sus, din momentul în care a început realizarea elementelor cu geometrii curbe, cilindrice, sferice, decupaje din elemente curbe - poate aceasta a fost cea mai dificilă, prin grija cu care a trebuit realizate ele și această etapă a fost trecută cu succes.

Sorin Soriței: – Chiar și la început putem spune că a fost o problemă dificilă - prima de care ne-am lovit - îmbunătățirea terenului de fundare, amplasat pe vechiul curs al Mureșelului. A fost nevoie de consolidarea lui atât din punct de vedere al compoziției nesatisfăcătoare cât și pentru nivelul ridicat al apei freatice pentru a putea răspunde tehnic, problemelor specifice unei structuri de o asemenea mărime.

Ioan Hăprian: – De altfel, tot ceea ce urmează, de aici înainte rămâne în aceeași grupă de dificultate. Toate elementele au un impact dublu, se exprimă atât în spațiul interior cât și exterior și o eventuală greșeală poate da naștere unei geometrii schimbate - o problemă cu care nu ne-am confruntat până acum și nici nu vrem să ne confruntăm.

– La ce sumă s-au ridicat până acum, cheltuielile de construcție?

Ioan Ardelean: – De la începutul execuției și până acum s-au plătit 13 miliarde lei, cu precizarea că valoarea leului a fost diferită la fiecare moment de plată. Din această sumă, peste 65% e constituită din donații din partea credincioșilor, ceilalți bani provenind din sponsorizări.

– Ce credeți că se poate face în acest an? Va fi finalizată construcția în 2001 așa cum este prevăzut?

Ioan Hăprian: – Poate nu în totalitate va fi ridicată „la roșu" până la finele acestui an, s-ar putea să mai rămână o parte și în 2002.

Ioan Ardelean: – Am cerut oferta constructorilor pentru acest an, pe care au dat-o la un nivel destul de ridicat pentru buzunarul nostru, urmând să se coordoneze, într-o discuție ulterioară, nivelul de lucrări pe care îl putem susține. În discuțiile avute cu Episcopul P.S. Timotei Seviciu și cu Comitetul de sprijin, am crezut de cuviință ca, în acest an, să se încerce terminarea acoperișului urmând ca în limita fondurilor disponibile să se facă și zidăriile pomenite.

Sorin Soriței: – Trebuie să facem o precizare, cât s-a mers cu volumul mare de producție s-a văzut, acum nu se vede, se lucrează mai mult în interior, sunt lucrări de artă care necesită timp.

– Cu aproximație, ce fonduri sunt necesare pentru ceea ce v-ați propus în acest an?

Ioan Ardelean: – În funcție de stadiul fizic și de ce se preconizează, costurile de ridică la 6 miliarde lei pentru acest an.

– Care sunt preocupările Episcopiei și ale tuturor colaboratorilor apropiați, pentru urgentarea lucrărilor și, implicit, adunarea banilor necesari?

Simion Mladin: – Ridicarea Catedralei este preocuparea cea dintâi a P.S. Părintele Episcop și a colaboratorilor Prea Sfinției Sale. Alături ne este Comitetul de sprijin pentru construcția noii Catedrale. Până în prezent, constructorul s-a încadrat în graficul fizic al lucrărilor stabilite anual; nu se poate vorbi despre o urgentare a acestora, ci despre o păstrare a ritmului urmat până acum, corelat cu tehnica construcției și cu posibilitățile de plată. Strângerea fondurilor este preocuparea tuturor; pentru aceasta mulțumim credincioșilor donatori, sponsorilor pentru sumele donate. Menționăm că în prezent, nu avem nici o datorie către constructor și proiectant și nădăjduim că și în acest an, cu ajutorul Bunului Dumnezeu vom reuși să achităm, la zi, cheltuielile ce se impun.

– O întrebare pe care și-o pun toți arădenii: când va fi sfințită noua Catedrală?

Simion Mladin: – Este greu de precizat acest lucru, dacă ar depinde numai de noi, ar fi mai simplu, dar din păcate problema cea mai acută o reprezintă fondurile. Amintim, din nou, tuturor credincioșilor care doresc să contribuie la înălțarea acestui lăcaș, că pot face donații la: Casieria noii Catedrale, zilnic între orele 8,00-18,00, unde fiecare donator pe lângă chitanță primește un carnet de donator, la casieria centrului Eparhial și direct prin conturile deschise în acest sens la: BRD Arad: 25.11.00.99.60.61.008; BCR Arad - Agenția Avram Iancu: 25.11.1-5.1/ROL; West Bank Arad: 25.11.00.00.02.604.289, cu specificația Catedrala Ortodoxă Română Arad - aflată în construcție. Ceea ce dorim cu toții este ca această construcție să dăinuie peste veacuri; dorim să ridicăm o catedrală monumentală și acest lucru nu se poate înfăptui în câțiva ani; iar peste toate este voia lui Dumnezeu în ridicarea acestui edificiu.

Pagină realizată de:
MONICA ARDELEAN, VASILE FILIP
Foto: ONORIU FELEA

JERTFA - CA RĂSPUNS AL IUBIRII LUI DUMNEZEU

◆ Luni începe „Postul Paștilor" ◆

Este recunoscut de către toți că pentru buna desfășurare a vieții orice abuz este dăunător, iar „dreapta socotealã" (cumpătarea) asigură deplină sănătate și longevitate.

În plan religios, când este vorba de abținere de la mâncare și băutură, înfrânarea a primit un sens specific, cunoscut sub numele de post.

Postul se regăsește în toate religiile lumii, el reprezintă o lege divină, a existat înaintea căderii omului în păcat.

Chipul primilor oameni în rai este imaginea cumpătării, a înfrânării, a postului, pentru că nu cunoșteau nici băutul vinului, nici tăiatul animalelor, nici altceva ce le-ar fi tulburat mintea.

După căderea în păcat, postul apare ca o manifestare interioară a smereniei și pocăinței, ca regret pentru păcatul săvârșit: „Întoarceți-vă la mine din toată inima voastră, cu posturi, cu plâns și cu tânguire" (Ioil II, 12-13).

În Vechiul Testament s-a instituit și un post public al pocăinței ținut de dregători, copii și chiar animale. (Iona III, 45-8).

Profeții vechiului testament vrând să arate caracterul duhovnicesc al postului prin zdrobirea inimii și act de pocăință l-au numit „postul sfânt": „Nu știți care post îmi place? - zice Domnul. Rupeți lanțurile nedreptății,... împarte pâinea ta cu cel flămând, adăpostește în casă pe cel sărman, pe cel gol îmbracă-l..." (Isaia 58, 6-8).

În Noul Testament, Iisus Hristos dă postului un caracter duhovnicesc de sinceritate, naturalețe și bucurie, postul reprezentând o jertfă ca răspuns al iubirii oferite în dar de Dumnezeu prin jertfa fiului său.

În învățătura creștină ortodoxă, postul este un mijloc de curățire a firii prin jertfa propriei renunțări și înfrânări prin care realizăm comuniunea cu Hristos prin Duhul Sfânt: „Vă îndrum deci fraților să înfățișați trupurile voastre ca pe o jertfă vie, sfântă și bine plăcută lui Dumnezeu" (Romani 12-1).

Sfinții părinți ai bisericii ne învață că postul nu este o simplă abținere de la mâncare și băutură, ci o stăpânire de sine asupra simțiilor firii trupești pentru a evita păcatul și întinăciunea. Tălmăcind cuvintele Sf. Apostol Pavel (Galateni II, 3-5) „Omorâți mădularele voastre ale trupului pământean: beția, desfrânarea, iubirea de ceartă, neastâmpărul și tot cugetul viclean". Sf. Ioan Gură de Aur ne spune: „Nu numai gura și stomacul să postească. Mâinile voastre să rămână curate de răpire și lăcomie. Picioarele să nu alerge la priveliști urâte... ochii să nu privească la ispitiri și frumuseți străine. Gura să postească de la înjurături și vorbe rușinoase. Abținerea de la bucate trebuie îmbinată cu abținerea de la păcate, prin care devenim mai buni, iertători, milostivi, imitând viața plină de sfințenie a lui Hristos, prin curățirea vieții de poftele aducătoare de păcate și patimi și prin necontenita creștere în virtute. Această urmare a vieții lui Hristos adâncește tot mai mult comuniunea cu el, trupul nostru devenind templul lui Hristos.

Postul trebuie înțeles și ca un act liturgic, fiind un mijloc de pregătire pentru întâmpinarea marelui praznic al Învierii, prin intensificarea evlaviei manifestate prin curăția și sfințirea vieții sufletești și trupești.

Prin urmare, putem spune că postul este:

◆ un drum sigur spre Dumnezeu ◆ un exercițiu spiritual prin care ne ridicăm peste valorile vieții materiale ◆ împlinirea unei porunci divine ◆ un prilej de curăție și sfințire

Odată cu postul trebuie să dobândim dragostea față de Dumnezeu și față de aproapele, el împletindu-se armonios cu actele de ajutorare, nefiind doar un precept religios, ci o purificare prin virtutea milosteniei. „Echivalentul hranei la care se renunță în perioada postului trebuie dat ca ajutor fraților aflați în lipsă."

◆ Nu postim să economisim, ci prin post să ajutăm pe cel în lipsă

Postul Paștelui ține 40 de zile, după care urmează o săptămână și mai deosebită, numită Săptămâna Patimilor, care reprezintă un urcuș deosebit spre Înviere.

Patriarhul Justinian Marina

(22 februarie 1901-22 februarie 2001)

În acest an de grație divină, în a 22-a zi de Făurar, Biserica Ortodoxă Română a comemorat 100 de ani de la nașterea celui de al treilea patriarh: Justinian Marina.

Născut în Cermegeștii Vâlcii, din sânul poporului de la țară, după studii teologice complete ajunge preot de enorie, îndeplinind și alte misiuni ca aceea de profesor și director al Seminarului Teologic din Râmnicu Vâlcea.

Văduv prin deces, în 1945 preotul Ioan Marina devine episcop vicar al Mitropoliei Moldovei, iar în 1947 este ales Mitropolit al Moldovei. Urmare decesului Patriarhului Nicodim Munteanu, Mitropolitul Justinian Marina este ales, la 21 mai 1948, ca patriarh al Bisericii Ortodoxe Române și întronizat după rânduială la 6 iunie al aceluiași an.

Noul patriarh a înțeles perfect mersul vremurilor postbelice, alegând între o confruntare lipsită de perspectivă și sigur dezastruoasă pentru Biserică, o conlucrare discretă, dar salvatoare a justiției divino-umane: Biserica națiunii române, cu noua conducere a României. Rezultatele acestei activități presărate - e drept - cu renunțări și compromisuri dureroase, se văd astăzi, când, după înlăturarea constrângerilor dictaturii comuniste, Biserica și-a manifestat vigoarea și vitalitatea printr-o afirmare a unor potențialități nebănuite.

Sub binecuvântata păstorire a Patriarhului Justinian Marina, Biserica neamului românesc a cunoscut realizări de mare importanță pentru existența ei, aici amintind:

- reîntregirea bisericească a românilor din Transilvania;
- înzestrarea Bisericii cu un statut nou de organizare, modern, democratic și aplicabil, însoțit de regulamente de aplicare amănunțite și clare, toate conforme cu tradiția canonică a ortodoxiei ecumenice;
- stabilirea unor relații frățești cu toate cultele religioase din România;
- îndrumarea națiunii în domeniul teologic prin școli de înaltă ținută didactică, prin cursuri misionare și slujire practică a nevoilor credincioșilor (apostolatul social);
- reluarea relațiilor frățești cu toate bisericile ortodoxe, cu biserici naționale romano-catolice, cu bisericile protestante și cu organismele creștine mondiale:
- un amplu program de reparări de mănăstiri și biserici, de împodobire a lor cu pictură tradițională și de construcție din nou a zeci și sute de lăcașuri de cult. Și enumerarea ar putea continua.

La acest popas centenar, profesorii și elevii Seminarului Teologic Liceal Ortodox din Arad s-au reunit în biserica „Adormirea Maicii Domnului" din Arad (str. Eminescu), pentru a cinsti memoria personalității de excepție a Bisericii străbune, potrivindu-se întocmai îndemnului Sf. Apostol Pavel: „Aduceți-vă aminte de mai-marii voști, care v-au grăit vouă cuvântul lui Dumnezeu, priviți cu luare aminte cum și-au încheiat viața și urmați-le credința" (Evrei 13,7). Acestea s-au petrecut în timpul Sfintei Liturghii a parastasului oficiat joi, 22 februarie 2001, în biserica pe care însuși Patriarhul Justinian Marina a sfințit-o cu prilejul slujirii sale în Arad, între 21-24 octombrie 1967.

Binecuvântat fie Dumnezeu, Cel ce rânduiește la vremuri potrivite oameni potriviți, care să conducă destinele Bisericii spre liman neviforat.

Pr. EMIL ROMAN

Ca impozitul pe teren să fie mai mic

SE VREA MODIFICAREA ZONĂRII ÎN ARAD

Creşterea impozitelor şi taxelor locale pentru acest an i-a nemulţumit pe arădeni. Majorate o dată cu 50% (cu excepţia impozitului pe clădiri, rămas la valoarea anului 2000, a impozitului pe teren zona C - mărit cu 25%, zona D - micşorat cu 50%), ele au fost ulterior şi indexate - absolut toate taxele şi impozitele locale - cu indicele de inflaţie 42,9%. Astfel că unele taxe au crescut cu aproape sută la sută.

În plus, consilierii locali au hotărât să modifice zonarea în municipiu. Străzi care până anul trecut erau incluse în zone periferice au trecut în zona A. Primăria explică acest lucru prin faptul că s-au făcut mai multe investiţii pe străzile respective. Şi, cum impozitul pe teren se plăteşte în funcţie de zonă, iar metrul pătrat de teren în zona A este mult mai mare decât în zona B sau C, mulţi arădeni (de pe Calea Radnei sau din Grădişte, spre exemplu) s-au trezit că au de plătit pentru grădini sume de trei-patru ori mai mari faţă de anul trecut.

Locuitorii afectaţi, nemulţumiţi de situaţia creată, s-au adresat în mai multe rânduri Primăriei. S-au plâns şi presei, considerând că, atunci când au hotărât, consilierii au uitat de greutăţile celor care i-au ales.

Văzând că şi-au ridicat cetăţenii în cap, consilierii s-au gândit că trebuie să facă ceva pentru a calma situaţia. Numai că micşorarea impozitelor şi taxelor locale aferente anului în curs nu mai este posibilă acum. Nu permite legea. La articolul 49 din Legea 27/94, republicată, completată de O.G. 62/98 şi O.U.G. 15/99, se arată că **„impozitele şi taxele locale pot fi majorate sau diminuate anual cu până la 50% de către consiliile locale şi judeţene. Hotărârea de modificare trebuie adoptată până la data de 31 octombrie a fiecărui an şi se aplică în anul viitor."**

Acum e prea târziu pentru a diminua valorile stabilite în şedinţa CLM din 31 octombrie 2000. Dacă vroiau, într-adevăr, să nu-i împovăreze pe arădeni cu taxe usturătoare, consilierii nu trebuia să hotărască majorarea lor.

O soluţie mai există totuşi pentru a reveni la sentimente mai bune: să se revină la vechea zonare.

Astfel, străzile ce în 2001 au trecut în zona A ar trebui să fie reîncadrate în zona B sau C. Dacă se va face acest lucru, impozitul pe teren va fi mai mic.

„În şedinţa viitoare a CLM vom discuta despre o modificare a zonării. Dacă şi consilierii sunt de acord, se va reveni aproximativ la vechea zonare", spune viceprimarul Emanoil Voicu.

Chiar şi aşa, arădenii plătesc pe 2001 taxe mai mari decât anul trecut. Ironia e că veniturile lor nu au crescut cu 50%.

GERLINDE KNAP

După o pauză de trei luni

ANGAJAŢII DE LA DRUMURILE MUNICIPALE SE ÎNTORC LA LUCRU

După 1 martie, cei 140 de angajaţi de la Drumurile Municipale care pe perioada de iarnă au stat acasă vor reveni la muncă. „Numărul celor ce revin este în funcţie de lucrările pe care le vom avea în perioada imediat următoare. E posibil ca pentru început să nu avem nevoie de toţi 140 de muncitori. Vom şti precis zilele următoare, când vom primi programul de reparaţii", spune Mircea Galea, directorul R.A.D.M.

Conducerea Regiei de Drumuri Municipale speră ca vremea să fie bună, să le permită începerea lucrărilor. Deocamdată, se lucrează la reparaţii ale unor străzi (pe care s-au făcut diverse săpături, pe care există guri de canal ce nu sunt la nivelul străzii etc.).

G. K.

NUMĂRUL TAXIMETRIŞTILOR DIN ARAD E ÎNCĂ... „SECRET"

Doar 533 de autorizaţii au fost reînnoite

„Potrivit evidenţelor actuale ale Primăriei, în Arad sunt înregistraţi 850 de taximetrişti, iar la Administraţia Financiară 1.200", a precizat viceprimarul Emanoil Voicu.

Dintre aceştia, doar 533 şi-au reînnoit autorizaţiile de funcţionare pe anul în curs.

Datele contradictorii certifică faptul că deocamdată nu există o imagine clară a numărului real de taximetre din Arad. „Am solicitat Sindicatului Taximetriştilor o statistică, însă au spus că nu pot să ofere aceste date. „Timp de zece ani, nimeni nu a fost interesat de acest lucru. Trebuie să avem o evidenţă clară", a conchis Voicu.

G. C.

PANORAMIC ECONOMIC

PRIVATIZARE - PSAL

Guvernul a aprobat, în şedinţa de joi, lansarea, începînd de săptămîna viitoare, a procesului de privatizare a cinci societăţi din cele 17 cuprinse în "primul val" din programul PSAL 1 convenit cu Banca Mondială, a anunţat primministrul Adrian Năstase.

Cele cinci societăţi sunt Urbis Armături Sanitare Bucureşti, Electroputere Craiova, Clujana Cluj-Napoca, Coropet Corabia şi Romvag Caracal.

GUVERN - FONDURI SPECIALE - BUGET

Guvernul a hotărît includerea în bugetul de stat a veniturilor şi cheltuielilor a şase fonduri speciale, în vederea transparenţei bugetare şi monitorizării eficienţei utilizării acestor fonduri.

Fondurile incluse la bugetul de stat pe anul 2001 sunt: Fondul special pentru sănătate publică (cu excepţia contribuţiei lunare a părinţilor sau a tutorilor legali pentru întreţinerea copiilor în creşe); Fondul special de solidaritate socială pentru persoanele cu handicap: Fondul special pentru dezvoltarea şi modernizarea punctelor de control pentru trecerea frontierei; Fondul special pentru promovarea şi dezvoltarea turismului (cu excepţia veniturilor din privatizarea unităţilor de turism); Fondul special al aviaţiei civile; Fondul special pentru susţinerea învăţământului de stat.

De asemenea, Guvernul a decis desfiinţarea fondului special pentru reducerea riscurilor tehnologice la utilaje, echipamente şi instalaţii industriale.

INSTITUŢII PUBLICE - VENITURI

Instituţiile publice care realizează venituri extrabugetare nu vor mai plăti impozitul pe profit aferent respectivelor venituri, a decis joi, Guvernul, prin ordonanţă de urgenţă, aceste venituri constituind, conform prevederilor legale, fonduri publice, care se constituie şi se regularizează conform unei legislaţii specifice.

FOND PROMOVARE - TURISM

Serviciile turistice prestate în ţară sau în străinătate pentru beneficiarii străini, persoane fizice sau juridice, a căror contravaloare se încasează în valută, vor beneficia de cota zero a taxei pe valoarea adăugată, a stabilit, joi, Guvernul, care a aprobat o hotărîre pentru completarea Normelor metodologice privind constituirea şi utilizarea Fondului pentru promovarea şi dezvoltarea turismului, aprobate prin HG 511/1998.

GAZ VEST INVESTEŞTE ÎN ACEST AN 10 MILIOANE EURO ÎN REŢEAUA DE DISTRIBUŢIE A GAZULUI

„Joi, Primăria Pâncota a predat amplasamentele pentru începerea lucrărilor de introducere a gazului metan" - a declarat pentru „Adevărul" primarul oraşului, Iosif Retter. Investiţia în valoare de 30 de miliarde va fi executată de firma arădeană Comera. Cota de gaz pentru alimentarea oraşului a fost aprobată printr-o Hotărâre de Guvern încă din 1998, însă lucrurile au fost puse în mişcare doar de actualul primar. Lucrările vor începe efectiv după 1 martie şi conform contractului semnat cu executantul „primele focuri" vor arde la sfârşitul anului. De reţeaua de gaz vor putea beneficia toţi cei 7500 de locuitori. De la Pâncota reţeaua va fi extinsă spre Măderat şi apoi Şiria.

Gazul va fi distribuit de Gaz Vest Arad, prima societate privată din România care are afaceri în acest domeniu. În acest an, compania arădeană va investi 10 milioane euro în executarea unor reţele de distribuţie a gazului. După finalizarea investiţiilor în reţele la Şofronea, Curtici, Zerind şi Nădab, în acest an se vor executa lucrările în Vinga, Şag, Fântânele, Horia, Lipova, Ghioroc, Păuliş, Şimand, Pâncota, Şiria, Macea şi Zerind.

DORU SAVA

Zimandul Nou

BALASTIERELE AU ADUS 400 MILIOANE DE LEI LA BUGETUL LOCAL

Aproape toate Consiliile locale din România se confruntă cu problema resurselor financiare limitate. În judeţul Arad, majoritatea primăriilor au primit de la Consiliul judeţean, cam jumătate din bugetul solicitat. Oricum ar fi, banii nu sunt niciodată de ajuns. O prioritate a administraţiilor locale este de a găsi surse de venit pentru bugetele proprii.

La Zimandul Nou o astfel de sursă o constituie şi balastierele din zonă. Astfel una dintre ele în suprafaţă de 13,5 hectare este exploatată de către Administraţia de Drumuri şi Poduri Timiş, jar cealaltă de către firma Constar. Cele două balastiere au adus bugetului local aproape 400 de milioane de lei. „Mai avem o balastieră, la Feldioara în suprafaţă de 13,7 hectare pe care o vom scoate la licitaţie", a precizat primarul Kovacs Andrei.

G. CONSTANTINESCU
Foto: VIOREL MUSCA

INFLAŢIA ŞI STABILITATEA SISTEMULUI FISCAL SUNT PROBLEMELE PRINCIPALE PE CARE TREBUIE SĂ LE REZOLVE ROMÂNIA

Problemele principale pe care România trebuie să le rezolve în perioada următoare sînt reducerea inflaţiei şi stabilitatea sistemului fiscal, a declarat negociatorul-şef al Fondului Monetar Internaţional pentru România, Neven Mates, la sfîrşitul întîlnirii cu prim-ministrul Adrian Năstase.

Mates a arătat că, aşa cum s-a precizat şi în cadrul întrunirii board-ului FMI din luna noiembrie, situaţia economică a României prezintă semne de redresare, iar exporturile şi producţia industrială au cunoscut o dezvoltare considerabilă.

"România are posibilitatea ca, în anul 2001, să înregistreze o creştere economică, dar pentru ca această creştere să fie stabilă sunt necesare stabilitatea şi transparenţa sistemului fiscal, reducerea ratei inflaţiei şi accelerarea reformei structurale şi a privatizării", a spus Mates.

Oficialul FMI a mai precizat că Guvernul trebuie să acorde o atenţie deosebită atît disciplinei financiare şi sistemului salarial, cît şi populaţiei afectate de procesul de restructurare.

Mates a arătat că discuţiile reprezentanţilor FMI cu autorităţile române, din ultimele două săptămîni, s-au concentrat şi asupra modului de implementare a politicilor prevăzute în Strategia de dezvoltare pe termen mediu a României.

El a salutat discuţiile Executivului român cu Banca Mondială referitoare la aplicarea unui nou program PSAL şi şi-a exprimat speranţa într-o colaborare viitoare favorabilă cu autorităţile române.

Premierul Adrian Năstase a declarat că discuţii cu oficialii FMI s-au concentrat pe principalele probleme ale economiei româneşti şi pe modul de structurare a bugetului unei ţări aflate în dificultate.

El a arătat că România a trecut în anul 2000 printr-o perioadă dificilă, dar că alegerile de anul trecut "au ajutat la crearea unui sentiment de solidaritate şi unitate naţională".

GUVERNUL A APROBAT REGISTRUL AGRICOL PENTRU PERIOADA 2001-2005

Guvernul a aprobat Registrul agricol pentru perioada 2001-2005, reprezentînd documentul oficial care conţine date privind terenurile deţinute pe categorii, modul de utilizare a suprafeţei agricole, suprafaţa agricolă cultivată cu principalele culturi, numărul pomilor, efectivele de animale, utilajele şi instalaţiile agricole, mijloacele de transport şi construcţiile gospodăreşti.

Pe baza acestui document se eliberează documentele doveditoare privind proprietatea, calitatea de producător agricol, starea materială pentru situaţii de protecţie socială (şomaj, ajutor social).

De asemenea, Registrul agricol este sursa de date pentru sistemul informaţional statistic în domeniul agricol.

BCR - CARD PENTRU PERSOANE FIZICE, UTILIZABIL ÎN ŢARĂ ŞI ÎN STRĂINĂTATE

BCR a lansat, în 14.02.2001, cardul BCR Visa Electron, card de debit (tranzacţiile se fac în limita disponibilului aflat în contul de card) în lei, destinat persoanelor fizice.

Poate fi utilizat atât în ţară cât şi în străinătate, pentru cumpărarea de bunuri sau servicii de la comercianţi şi pentru eliberarea de numerar de la ghişeele bancare sau ATM-uri care afişează sigla VISA. În situaţia utilizării în străinătate, conversia valutară se face automat de către sistemul informatic de autorizare, la cursul BNR din ziua respectivă.

Alăturându-se celorlalte 5 tipuri de carduri BCR, cardul lansat recent întregeşte oferta băncii pentru persoane fizice, care include şi două importante facilităţi şi anume posibilitatea transferării în contul de card a dobânzii la depozite precum şi posibilitatea de a trage sume din conturile de card în descoperit de cont.

Pentru utilizatorii de carduri BCR, deosebit de important este faptul că în întreaga ţară există peste 7.000 de puncte de lucru comerciale care acceptă plata cu carduri şi că băncile le pun la dispoziţie azi aproximativ 750 de automate de eliberat numerar.

În problema câinilor comunitari autoritățile arădene au decis

„SOLUȚIA FINALĂ" - APLICATĂ CU... BLÂNDEȚE

Masă rotundă organizată de ziarul „Adevărul"

Haitele de câini vagabonzi din cartierele (și adeseori din centru) Aradului trebuie puse de urgență sub control. În ultimii ani au fost numeroase cazuri de oameni mușcați de câini (și tratați antirabic), iar crescătorii de păsări se plâng de pagubele provocate de haitele înfometate.

Consiliul Local a luat în dezbatere problema și a adoptat o hotărâre cu privire la soluționarea problemei câinilor fără stăpân în municipiul Arad. Într-o anexă la această Hotărâre (nr. 7 din 16 ianuarie 2001) Consiliul Local a aprobat și un regulament de desfășurare a activității de prindere și punere sub control a câinilor vagabonzi, în care sunt stabilite cu meticulozitate măsurile care trebuie luate pentru ducerea la bun sfârșit a acestei acțiuni de larg interes cetățenesc.

Pentru a afla ce intenționează autoritățile administrative și cele tehnice pentru îndeplinirea acestei hotărâri, i-am invitat la o dezbatere, gen masă rotundă, pe domnii Levente Bognar - viceprimar al Aradului, Ovidiu Marian - director general al Serviciului de Gospodărire Comunală, consilier municipal, dr. Sorin Tudor - președinte al Comisiei de etică din cadrul Colegiului Medicilor Veterinari și dr. Florin Radu Nicoară - președinte al Fundației „Anima" pentru protecția animalelor, medic-șef al Circumscripției veterinare Aradul Nou. Le mulțumim și pe această cale pentru participare și pentru contribuția valoroasă la lămurirea chestiunii.

– Redacția: De când datează problema câinilor vagabonzi în Arad și care sunt dimensiunile acesteia?

– Ovidiu Marian: Când am început amenajarea Străndului am constatat că aveam în zonă vreo 15 câini care îi deranjau pe cei din jur. Aceasta se întâmpla în urmă cu un an și jumătate. Atunci am demarat o acțiune în comun cu societatea „Anima" și am realizat o stație pilot pe str. Bodrogului, care să asigure găzduirea a 40-50 de câini vagabonzi. Ne-am ocupat acolo de asigurarea unor condiții de supraviețuire. Dr. Nicoară a rezolvat problema vaccinării, deparazitării. Câinii sunt înregistrați într-un registru de evidență, au un tatuaj de identificare și pot fi oricând preluați de persoanele iubitoare de animale care semnează un angajament că în continuare nu îi vor mai elibera pe domeniul public și îi vor îngriji corespunzător. Asta este ceea ce am făcut noi în urmă cu un an și jumătate.

– R: Câți câini au fost adoptați dintre cei cazați în „rezervație"?

– Ovidiu Marian: Nu au fost cazuri de adopții de câini, în schimb am avut prilejul să prindem câini de rasă care au fost recuperați ulterior de stăpâni.

Dr. Florin Radu Nicoară: Îmi pare rău că trebuie să-l contrazic pe dl. Marian, dar au fost și cazuri de adopții. Un câine, Bundi se numește, este unul dintre cei adoptați, a și apărut poza lui în ziarul Adevărul. Din 50 de câini prinși, în jur de 20-25 au fost duși acasă la oameni. N-au vrut să facă public acest lucru, dar 25 de oameni s-au dovedit interesați, plus că în urma unui articol publicat de „Adevărul", în care s-a spus că asociația „Anima" dă câini de pază doritorilor, am fost efectiv asaltați de solicitări, chiar și din județul Sălaj. Au venit mulți și s-au uitat, nu la toți le-a trebuit câini, dar unii au adoptat dintre aceștia pentru că aveau ferme. Schimbându-se sistemul de proprietate, mulți se gândesc să-și păzească averea. Acești câini ar putea fi folosiți. Nu zic că toți, dar măcar o parte din ei, e păcat să-i omorâm, zic eu.

– R: Există undeva o evidență a maidanezilor arădeni? O situație statistică a numărului acestora?

– Levente Bognar: Problema câinilor vagabonzi din Arad este de mai lungă durată. Adevărul este că avem multe solicitări de ridicare a câinilor vagabonzi. În special în cartierele unde sunt școli. Părinții sesizează agresarea de către maidanezi a copiilor lor când merg și se întorc de la școală singuri, fiind expuși pericolului de a fi mușcați. Aceste haite de câini sunt un pericol. În zonele unde există resturi de mâncare se grupează mai mulți câini. Numărul lor nu poate fi estimat. Au fost vehiculate mai multe cifre, dar cred că în Arad vagabondează în jur de 1500-2000 exemplare. Acești câini nu sunt localizați. Au fost cazuri când și în fața Primăriei s-au găsit asemenea câini. E neplăcut să lăsăm la vedere și să ne uităm cum se chinuie aceste animale sărmane. Consider că acestea nu au ajuns din cauza lor pe stradă, ci pentru că au fost oameni inconștienți, care i-au abandonat sau, și mai rău, i-au alungat de la casă. Dar trebuie să soluționăm acest lucru, ținând cont și de o parte a societății care dorește o soluție corespunzătoare, civilizată. Consiliul Local, prin Hotărârea nr. 7/16.I. 2001, a aprobat regulamentul de prindere a câinilor vagabonzi. Ea intră în vigoare la 30 de zile din data votării. Gospodărirea Comunală va fi societatea care printr-un contract se va ocupa de această chestiune. Iar Consiliul Local se va ocupa de cheltuieli.

– R: Anume cum se va ocupa Gospodărirea Comunală de câinii vagabonzi?

– Ovidiu Marian: Deocamdată suntem în faza de stabilire a logisticii. Pe Calea Bodrogului, unde avem stația pilot, am extins această activitate într-o clădire care a fost dezafectată, igienizată și recompartimentată, pentru a putea găzdui încă 150 de câini. Acțiunea efectivă se va desfășura în patru etape. În prima etapă vom merge pe teren și vom prinde acești câini; prinderea lor se va face fără a le provoca suferință, se va face în cel mai civilizat mod cu putință - aici m-am gândit să folosim o armă cu tranchilizante pe care deja am comandat-o și care ne va parveni în cursul acestei săptămâni; câinele va fi anesteziat la fața locului, apoi transportat la acest centru de primire. Medicul veterinar care se va afla în permanență acolo îl va vaccina, deparazita, îl va marca și înregistra în niște fișe care vor fi ținute foarte strict tocmai pentru a putea deconta ulterior valoarea serviciului prestat.

În această etapă de triere a câinilor, desigur că animalele care prezintă boli incurabile vor fi euthanasiate. În găzduire vor rămâne animalele sănătoase și care, în urma tratamentului aplicat, vor putea fi păstrate în acest centru de primire. Dacă într-o perioadă de șapte zile, după cum spune HCL, câinii bătrâni, sau cei care nu vor fi preluați de persoane fizice sau asociații de protecție a animalelor vor fi euthanasiați. Adică este o chestiune foarte normală din punt de vedere economic - de a-i asigura o perioadă găzduire ce implică costuri destul de mari și de a nu-i ține la infinit. Asta se va întâmpla cu câinii care nu au nici un simbol de recunoaștere.

Pentru câinii care au un tatuaj, un simbol, se va aplica un tratament separat. Se va anunța în mass-media zona în care au fost găsiți, iar proprietarii îi vor putea recupera, după ce vor suporta costurile cu privire la tratamentul câinelui. Iar în baza unui act pot să-i ridice.

La fel se întâmplă și cu câinii comunitari care își găsesc o gazdă. În baza unui proces-verbal de preluare, persoana respectivă poate să-i ia. Va semna și un angajament că își asumă responsabilitatea față de animal.

– R: Ce ne vom face însă cu arădenii revoltați de prinderea câinilor cu „fiinta", care vor arunca sticle în capetele hingherilor?

– Levente Bognar: HCL reglementează desfășurarea activității. Dorința noastră, a tuturor arădenilor, este de a nu fi discuții cu privire la această chestiune. Trebuie să găsim un parteneriat din partea iubitorilor de animale și a celor care se tem de ele. Sunt situații în care putem ocoli euthanasia, dar totul depinde de bani. În buget am prevăzut o sumă de aproximativ 1,8 miliarde lei.

– R: Există norme privind aplicarea euthanasiei?

– Sorin Tudor: După legislația sanitar-veterinară, în cazul în care există astfel de cazuri, ar trebui stabilită o colaborare între medicii umani și veterinari. Adică Spitalul de pe strada Cicio Pop (sau 6 Martie). Normal ei se ocupă de oameni. Cel care este mușcat de câine ar trebui să se prezinte la medicul veterinar cu câinele respectiv, sau să-i spună proprietarului câinelui să o facă și să se urmărească dacă a fost sau nu vaccinat antirabic. Se dă o hârtie, un act oficial, din partea medicului veterinar de circumscripție, prin care să se ateste că acel câine este în observație timp de 10 zile. Într-adevăr, suntem obligați prin le-gislație să dăm vaccinul antirabic și la om. Trebuie să existe o colaborare și între medicul veterinar și cel uman. În alte țări există.

– R: Cine și din ce pungă va suporta cheltuielile generate de soluționarea acestei probleme?

– Ovidiu Marian: Orice activitate implică niște costuri. Noi ne-am gândit să aplicăm o euthanasiere civilizată, chiar dacă implică niște costuri mai mari, dar în sumele care ni s-au alocat de la buget - 1,8 miliarde lei, eu cred că ne putem încadra destul de bine.

– R: În cât timp preconizați să rezolvați problema acestor câini?

– Ovidiu Marian: Asociațiile de proprietari vor fi chemate să reclame dacă în zona lor există asemenea haite de câini care deranjează. Toată acțiunea va fi coordonată de Primărie. Noi vom fi doar prestatori de servicii. Oamenii trebuie să dea telefon la Primărie, unde un inspector de specialitate din cadrul inspecției tehnice va înregistra toate reclamațiile, iar Primăria va stabili prioritățile. Acolo noi vom merge și-i vom captura.

În momentul în care vom încheia contractul cu Primăria și vom fi pregătiți vom informa cetățenii cu privire la numărul de telefon la care pot suna pentru astfel de reclamații. Reclamațiile vor putea fi făcute și în scris. Ne-am propus să prindem câte 4-5 câini pe zi. În primul proiect pe care l-am făcut cu direcția tehnică era vorba de 40 câini/lună. Asta înseamnă doi pe zi. Dar avem mașină pusă la dispoziție, avem oameni care se vor ocupa de asta. În urma calculelor făcute, ne-am gândit că dacă reușim să capturăm patru animale pe zi, asta înseamnă mai mult de 1000 capete pe an. Deci 60-70% din totalul câinilor vagabonzi de pe raza municipiului. Activitatea nu va fi sistată, dar va putea fi ținută sub control. Noi nu vom mai merge pe teren să prindem câinii, ci asociațiile de proprietari vor veni cu câinele, iar noi îl vom prelua spre găzduire. În cazurile câinilor agresivi, vom interveni însă tot noi.

– R: Cum îi veți omorî? Prin înțeparea inimii cu o seringă lungă și groasă?

– Dr. Sorin Tudor: În primul rând trebuie ca animalul să nu sufere. Treaba cu injecția în cord cade. Eu ca medic veterinar și ca președinte al Colegiului de etică disciplinară, trebuie să fac precizarea că am terminat o facultate ca să salvez aceste animale, nu să le omor. Euthanasia nu o face medicul veterinar. Să fie limpede! Aici trebuie să găsim o so-luție.

Călăul nu are decât specialitatea de călău. Eu nu pot să oblig un medic veterinar, indiferent ce funcție are, să omoare un animal. Că, la un moment dat, acești câini au ajuns să fie un pericol social pentru om și asta e adevărat. Trebuie să găsim niște soluții și în momentul în care un medic veterinar stabilește că acest câine trebuie să moară asta o spune el, dar altcineva îi suprimă viața. Intravenos i se pot injecta câinelui niște bule de aer, el face embolie cerebrală și moare fără durere. Se zbate puțin ca la stricnină, dar atât. I se mai poate administra și un tranchilizant, și atunci nu mai are dureri deloc, dar costă. Tehnic, există soluții.

– Dr. Florin Radu Nicoară: Această acțiune se va organiza o zi pe săptămână. Dacă n-a venit nimeni timp de 10 zile să ia câinele, exemplarele mai bătrâne vor fi lichidate. Va fi acolo o comisie, împreună cu un medic veterinar, se va semna un proces-verbal, se va face un control civic al problemei. Vom porni de la un alt fapt concret: Hotărârea Consiliului local. În art. 34 se spune așa: „Prezentul regulament se va adapta permanent în funcție de normele de igienă și situațiile apărute." Asta este o treabă bună, pentru că viața este într-o continuă mișcare. O altă problemă din cadrul acestui regulament ar fi art. 11, în care se spune: animalele capturate, identificate și sănătoase vor fi cazate în așteptare de stăpân pe termen de șapte zile, timp în care vor fi

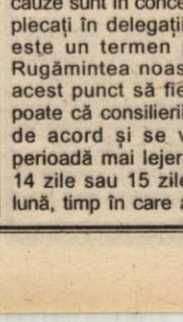

ținute în condiții bune." Asociația „Anima" consideră că acest timp este cam scurt, în sensul că sunt oameni care din anumite cauze sunt în concediu sau sunt plecați în delegații. Șapte zile este un termen prea scurt. Rugămintea noastră este ca acest punct să fie discutat și poate că consilierii locali vor fi de acord și se va stabili o perioadă mai lejeră. Să zicem 14 zile sau 15 zile, până la o lună, timp în care asociațiile de protecție a animalelor să asigure supliment de mâncare. Direcția Sanitar Veterinară, prin confiscările care le face (de alimente), poate să contribuie la asigurarea unui surplus de hrană pentru animale, ca să nu se ridice costurile pe care Primăria le-a calculat. Eu mă gândesc că, pe cale amiabilă, putem modifica acest text în sens umanitar.

Despre euthanasie aceeași părere o am și eu. Etimologic vorbind, euthanasie înseamnă moarte fără durere, ea este interzisă prin lege la oameni. Este vorba aici despre folosirea unor substanțe care au un regim special, sunt urmărite de poliție. Deci un medic veterinar autorizat trebuie să dea socoteală de utilizarea acestora.

Asociația de protecție a animalelor „Anima" s-a gândit și la problema asta și înființează un centru de sterilizare a câinilor care nu sunt de rasă. În Aradul Nou înființăm acest centru. Suntem în colaborare cu niște medici umani: vrem să punem la punct o metodă de sterilizare care nu s-a folosit până acum în medicina veterinară . Este foarte ieftină și utilă. Oamenii trebuie să știe că dacă câinii au probleme, cu sarcini nedorite, putem să facem intervenție după monta respectivă, sau

dacă duc sarcina până la capăt, vine la centrul respectiv și puii care n-au făcut ochi e mai corect să fie omorâți sau euthanasiați decât să se răspândească pe stradă. Este de asemenea o metodă acceptată și de comunitatea europeană.

– Levente Bognar: Noi trebuie să lucrăm în parteneriat cu cetățenii noștri, pentru a împiedica înmulțirea acestor câini fără stăpân. Îi vom prinde și îi vom steriliza, dar în același timp ar trebui să convingem cetățenii că dacă ajung unii să nu își mai permită să țină un câine, să nu-l arunce pe stradă. Peste o săptămână voi merge împreună cu dl. O. Marian în vizită de lucru în Ungaria, la Bekescsaba, să vedem cum procedează ei în astfel de cazuri.

– Ovidiu Marian: Vă asigur că într-un an de zile problema va fi soluționată în proporție de 60-70%.

– Levente Bognar: Adresăm un mesaj cetățenilor, făcându-le cunoscut că dorim o colaborare cu ei. După părerea mea, câinele a fost și este prietenul omului. Conviețuirea cu un animal e frumoasă, dar și responsabilitatea pe care ne-o asumăm să fie pe măsură.

ȘTEFAN TABUIA
Foto: MARCEL CANCIU

Impozitul pe venitul global

OBLIGAȚIILE ANGAJATORILOR

Plătitorii de salarii și de venituri asimilate salariilor (cele obținute din contracte de colaborare indemnizațiile cenzorilor, membrilor din consiliile de administrație etc.) denumiți în continuare angajatori, au obligația să depună până la data de 28 februarie 2001, la organele fiscale teritoriale, fișele fiscale pentru salariații acestora.

Fișele fiscale se pot depune atât în format manual, pe suport de hârtie, cât și în format electronic, pe dischete.

La depunere fișele fiscale, întocmite în format manual, se grupează pe pachete (pachete cu fișe fiscale FF1 - pentru angajații cu contract de muncă și pachete cu fișe fiscale FF2 - pentru salariații care obțin alte venituri asimilate salariilor) și vor fi însoțite de un borderou care trebuie să conțină următoarele elemente: codul și denumirea angajatorului, numărul și categoria fișelor din pachetul respectiv precum și anul fiscal pentru care sunt întocmite fișele.

La rândul lor pachetele cu fișe fiscale FF1 se aranjează pe categorii:

1). Fișe ale angajaților pentru care s-au efectuat operațiunile de regularizare anuală. Este vorba despre fișele angajaților care au fost salarizați tot anul (01 ianuarie - 31 decembrie 2000) la același angajator și nu au mai avut și alte surse de venit.

2). Fișe ale angajaților pentru care nu s-au efectuat operațiunile de regularizare a sumelor, în cazul angajaților cu mai multe surse de venit;

3). Fișe ale angajaților pentru care nu s-au efectuat operațiunile de regularizare a sumelor, în cazul angajaților care nu au lucrat întregul an fiscal. Este vorba despre salariații care nu au lucrat tot timpul anului la același angajator, sau care s-au angajat în cursul anului.

4). Fișe ale angajaților pentru care nu s-au efectuat operațiunile de regularizare a sumelor, în cazul angajaților ai căror angajatori nu sunt obligați, potrivit legii, să efectueze regularizarea. Este vorba de angajatorii care la data de 31 decembrie 2000 au avut un număr de angajați permanent mai mic de 10 persoane inclusiv. Totuși legea permite acestei categorii de angajatori să efectueze operațiunile de regularizare, dacă aceștia doresc acest lucru.

În cazul în care fișele fiscale se depun pe suport magnetic, discheta va fi însoțită de borderoul centralizator listat în două exemplare împreună cu fișele fiscale listate pe suport de hârtie.

Pentru angajatorii din municipiul Arad fișele fiscale pe suport de hârtie se depun la Administrația Financiară a Municipiului Arad (fostul Liceu Sanitar), camerele 8,9 și 10, iar cele în format electronic la camera 21.

REPERE FINANCIAR - CONTABILE

În județul Arad sunt peste 14.000 de firme. O bună parte dintre ele se descurcă prin hățișul legislației economice și când spunem aceasta ne gândim la marii agenți economici, la IMM-urile ai căror patroni au serviciu de contabilitate ori au angajat contabili autorizați. Însă cei mai mulți mici întreprinzători fac față cu greu avalanșei legislative. În general, aceștia ajung în vizorul Poliției, Gărzii Financiare sau Controlului Financiar de Stat, nu pentru că ar fi avut, vezi Doamne, niscaiva gânduri evazioniste, ci pentru că efectiv n-au idee ce și cum trebuie să facă pentru a fi în legalitate.

Drept pentru care, periodic, vom veni în sprijinul dumnealor prezentând o serie de reglementări din domeniul financiar-contabil. Pentru acest demers beneficiem de sprijinul nemijlocit și profesionalismul **Corpului Experților Contabili și Contabililor Autorizați** - filiala Arad, prin persoana d-lui **Pavel Ciuce.**

Menționăm că în cazul în care aveți probleme sau nelămuriri ne puteți contacta fie telefonic - sunând la **280003** sau **281855**, fie scriindu-ne pe adresa **ziarului „Adevărul", B-dul Revoluției nr. 81 cod. 2900, Arad.**

Dar, pentru a nu o mai lungi prea mult, să trecem la „chestiune". Pentru azi vă prezentăm câteva elemente de bază:

1. Cine poate organiza și ține contabilitate?

- Baza legală: Legea Contabilității nr. 82/1991 republicată art. 11.

- La societățile unde există compartimente distincte de contabilitate, aceasta este condusă de directorul financiar-contabil, contabilul șef sau altă persoană împuternicită să îndeplinească această funcție. Aceste persoane trebuie să posede studii economice superioare (al. 1 art. 11).

- Contabilitatea persoanelor prevăzute în art. 1 din Legea 82/1991 (cei care au obligativitatea ținerii contabilității) poate fi organizată și ținută și de persoane juridice autorizate sau persoane fizice care au calitatea de contabil autorizat sau expert contabil (al. 2 art. 11).

- Persoanele juridice autorizate, contabilii autorizați sau experții contabili pot să-și exercite această calitate numai dacă sunt înscriși în Tabloul Corpului Experților Contabili și Contabililor Autorizați, respectiv dacă lucrează independent (Legea 186/1999).

- Exercitarea oricărei atribuții specifice calității de expert contabil și de contabil autorizat de către persoane neautorizate sau care se află într-o situație de incompatibilitate constituie infracțiune și se sancționează potrivit legii penale (Legea 186/1999).

2. Cine poate întocmi bilanțul contabil?

- Baza legală: H.G. 483/1991 - privind prestarea serviciilor în domeniul contabilității verificarea și certificarea bilanțului contabil.

Societățile comerciale care au cifra de afaceri de peste 100 milioane lei și la care contabilitatea nu este organizată în compartimente distincte, potrivit art. 11 al. 1 din Legea 82/1991 sau nu au personal calificat angajat potrivit legii, au obligația de a încheia contracte pentru întocmirea bilanțului contabil cu persoane fizice și juridice autorizate înscrise în Tabloul Corpului (art. 4 H.G. 483/1996).

3. Cine poate certifica bilanțurile contabile?

- Baza legală: H.G. 483/1996

- Bilanțurile contabile sunt supuse verificării de către cenzori, contabili autorizați sau experți contabili după caz în condițiile stabilite de M.F. (art. 29 Legea 82/1991).

- Societățile comerciale care nu au cenzori numiți potrivit legii și a căror cifră de afaceri depășește 10 miliarde lei la data de 31 dec. a anului precedent, pot încheia contracte de verificare și certificare a bilanțurilor contabile cu experții contabili, contabilii autorizați cu studii superioare sau cu societățile de expertiză contabilă (art. H.G. 483/1996).

4. Cine poate fi cenzor?

Activitatea de cenzor poate fi desfășurată potrivit legii de către: experți contabili, contabili autorizați cu studii superioare, persoane cu studii economice superioare cu diplomă recunoscută de Ministerul Educației Naționale și cu practică în activitatea financiar contabilă de cel puțin 5 ani, precum și societăți comerciale de expertiză contabilă (pct. 7 Legea 186/1999).

Cel puțin unul dintre ei trebuie să fie contabil autorizat în condițiile legii sau expert contabil (art. 154 al. 4 Legea 31/1990 republicată privind societățile comerciale).

Nu pot fi cenzori, iar dacă au fost aleși decad din mandatul lor:

- persoanele care primesc sub orice formă pentru alte funcții decât acea de cenzor un salariu sau o remunerație de la administratorul și/sau de la societate sau ai căror angajatori sunt în raporturi contractuale sau se află în concurență cu aceasta (art. 156 al. 2 lit. 8 din Legea 31/1990 republicată).

- persoanele care pe durata exercitării atribuțiilor conferite de această calitate ocupă funcții în cadrul instituțiilor publice cu atribuții de control financiar sau al Ministerului Finanțelor, cu excepția situațiilor prevăzute expres de lege (art. 156 al. 2 lit. c din Legea 71/1990 republicată).

NICOLAE OPREAN

În ajutorul agricultorilor

Un milion pentru un hectar cultivat

Premierul Adrian Năstase a solicitat Ministerului Finanțelor Publice și Ministerului Agriculturii să identifice, pînă săptămîna viitoare, o soluție pentru transferul în teritoriu a sumei de un milion de lei, acordat producătorilor agricoli pentru fiecare hectar de teren cultivat.

El a arătat că decizia privind acordarea acestui sprijin a fost luată deja la nivelul Guvernului, dar că se înregistrează probleme cu mecanismul de transmitere a banilor către beneficiari. "Vrem ca banii să ajungă la fermieri, dar riscăm să luăm decizii bune și să ne blocăm de obstacole birocratice", a spus Năstase.

Sumele de bani vor fi acordate prin intermediul CEC și vor fi suportate din bugetul Ministerului Agriculturii, Alimentației și Pădurilor. Efortul bugetar pentru susținerea acestei măsuri este estimat la 6.000 miliarde lei.

Culturile pentru care se acordă sprijin financiar, în anul 2001, producătorilor agricoli (indiferent de forma de proprietate) sînt: grîu, orz, orzoaică, și rapiță pentru ulei însămînțate în toamna anului 2000; sfecla de zahăr, sfecla furajeră, grîu de primăvară, floarea soarelui pentru consum și sămînță, porumb boabe pentru consum și sămînță, ovăz, culturi furajere nou înființate, sorg, soia, fasole de cîmp, cartofi, legume de cîmp, sere și solarii, căpșunării, însămînțate sau plantate în primăvara anului 2001; plantații de vii din soiuri nobile, plantații portaltoi, pepiniere pomicole, culturi furajere perene, căpșunării pe rod.

O ZI PRINTRE BOSCHETARI

Domiciliul stabil - vagoanele de pe liniile înfundate!

Întotdeauna am scris despre boschetari și despre viața boschetarilor observată prin prisma omului care de la distanță încearcă să-i înțeleagă. Însă, niciodată nimeni n-a încercat să intre în pielea lor, să trăiască măcar pentru o zi acea viață de boschetar. Deși la prima vedere pare floare la ureche, a fi boschetar nu e atât de simplu. În primul rând ai nevoie de un machiaj care să nu trădeze viața pe care ai dus-o până mai ieri, apoi, cea mai grea problemă este ca boschetarii să te primească în mijlocul lor. Și asta se dovedește a fi o aventură...

Polițist, securist sau... boschetar?

Machiat așa cum nimeni dintre noi nu și-ar dori, am pornit către liniile înfundate ale Stației CFR Arad. Aici e locul unde boschetarii își petrec nopțile și o parte din zile. Am spus că am venit cu trenul de la Filiași, am fugit de acasă și vreau să stau o perioadă de timp aici, la Arad. Primit cu mult scepticism, în primul rând din cauza siluetei și apoi a limbajului, boschetarii credeu că sunt un polițist sau un răufăcător deghizat. Boschetarii noștri pronunță tot la al doilea cuvânt câte un organ sexual masculin sau feminin. Înțelegeți dumneavoastră ce vreau să spun... Mi s-a propus să dorm sub un vagon de marfă, deh, fiind nou prin partea locului nu se putea să urc imediat în vagon, printre cârpe, cartoane și gunoaie, adică „dormitorul" câtorva boschetari din zona Stației CFR. Mai ales că o parte din ei au trăit o bună bucată de vreme cu impresia că aș fi polițist. Sau de la securitate... Fiind ora prânzului, am îndrăznit să întreb ce „halesc" ei. Uneori reușesc să primească câte un corn-două de la vânzătorii ambulanți care vând cornuri prin sala de așteptare, alteori li se face milă călătorilor și le aruncă o coajă de pâine. Însă de cele mai multe ori „meniul" este... rămbări prăjite. **„Mai venea un bărbat care ne aducea rămășițe de mâncare de la o cantină da' n-a mai venit de vreo 2-3 luni"**, ne spunea Claudiu, din Suceava.

Viața în zona Stației CFR nu e deloc ușoară. Polițiștii TF par o serioasă amenințare pentru boschetari. Spun, par, pentru că în realitate polițiștii TF mai că nu joacă „popa prostul" cu boschetarii. **„Stai dragă liniștit că nouă nu ne face nimic. Ne înțelegem bine cu ei pentru că le spunem cine fură sau cine vine nou prin gară și ce vrea. Mai strigă pe noi de ochii lumii da' nu ne face nimeni nimic. Că ei habar n-au ce se întâmplă aici în gară dacă nu le-am spune noi..."**, îmi spune un tânăr zis „Chioru" care e de loc din Câmpina.

Cerșetor pentru o mie de lei...

Ajuns cu cerșitul prin sălile de așteptare, pe coridoare, pe peron, am văzut cum „compatrioții" mei se distrau de minune trăgându-se pe jos unul pe celălalt cu un material. În ce privește polițiștii, aceștia parcă lucrau sub acoperire, adică nu erau pe niciunde. Printre picioarele cetățenilor, lovindu-se de valize, boschetarii se hârjonesc doar-doar le aruncă cineva o mie de lei. Cam aceasta e suma cea mai mare pe care o poți primi cerșind prin gară. Mai mult de atât oamenii nu sunt dispuși să ofere cerșetorilor. Din vorbă în vorbă, Chioru' mă întreabă dacă știu să „șutesc" din buzunarele oamenilor că **„vezi tu, dacă n-avem ce hali ieșim pe linii și mai facem rost de ceva bănoci."**

Am evitat să particip la astfel de practici ale boschetarilor însă n-am ezitat să iau „mia" de lei întinsă de o doamnă. Care după ce mi-a dat banii mi-a spus cu subînțeles. **„Ar fi bine să-ți găsești ceva de lucru, ești ditamai omul și ai putea să-ți câștigi singur pâinea, muncind".** Și avea dreptate!

Boschetarii întrețin relații hetero și homosexuale!

O altă sursă de venit a boschetarilor e ... întreținerea de relații sexuale cu diferite persoane. **Sanda**, o tânără fată din Reșița spunea că: **„vin pe linii** (în spatele Stației CFR, la liniile înfundate, n.n.) **diferiți indivizi, doar bărbați, care iau de aici fete și băieți..."** E vorba de întreținerea de relații atât hetero cât și homosexuale. Uneori, pe bani, alteori chiar pentru o baie fierbinte și-o masă modestă. Mi se spune că aproape zilnic vin astfel de obsedați sexual, ba chiar sunt câțiva care vin cu mașina să-i ia, având clienții lor permanenți. Boschetarii întrețin între ei relații sexuale însă atunci când e vorba de o baie și-o masă nimeni nu ratează astfel de oferte generoase. A fost pe-acolo - în toamnă - un individ care le făcea poze în timp ce fetele și băieții boschetari erau dezbrăcați. Sub pretextul că vrea să aibă un album cu poze, individul le promitea că dacă iese bine o să-i ducă în străinătate. Și acolo vor câștiga foarte bine. N-a fost să fie așa, individul a dispărut într-o zi tot la fel cum și-a făcut apariția.

Atunci când fac rost de bani, indiferent de modalitatea în care au fost obținuți, boschetarii împart între ei pâinea și untul pe care le cumpără de la alimentara. Problema lor e că: **„și atunci când ne ducem cu bani să cumpărăm ceva de mâncare sunt vânzătoare care ne scot afară din alimentara."** De-a lungul timpului de când se învârt în preajma Stației CFR, cam toți bosche-tarii au trecut cel puțin o dată pe la Poliție unde au fost foto-grafiați și amprentați. **„Nu ne place să luăm prea mult de la oamenii din gară că aici orice se întâmplă noi picăm de vină. Așa a fost și cu crima de la „valută", până când s-a găsit vinovatul Poliția a crezut că noi am omorât-o."**

În ultima vreme, mai ales de când din incinta Autogării pleacă și vin autobuze din străinătate, acesta a devenit locul unde poate fi „palmată" oricând o valiză care conține cadouri sau obiecte personale ale celui păgubit. „Marfa" este vândută la prețuri de nimic și așa boschetarii reușesc să mai treacă peste încă o zi. Mai ales că acum nu mai e la modă aurolacul care altădată ținea loc de mâncare...

Prietenii boschetarilor - câinii vagabonzi!

E posibil ca, totuși, în ciuda machiajului să fi fost recunoscut pe peroanele Stației CFR. A fost vorba de o documentare de o zi, timp în care am încercat să intru în pielea celor fără mamă, fără tată și pentru care de foarte multe ori singurul acoperiș e cerul liber. Și singurii lor prieteni sunt câinii vagabonzi, care se lipesc de acești copii ai străzii. În orice caz aș fi vrut ca timp de aproape șase ore să mă fi întrebat măcar un polițist TF ce caut prin gară. N-a fost să fie așa, poate altădată...

SORIN GHILEA
Foto: ȘTEFAN MATYAȘ

Promisiunile electorale ale primarului prind contur

GBG INVESTEȘTE ÎN ARAD 10 MILIOANE DOLARI

În urmă cu trei ani și jumătate, compania Global Business Group Ltd - GBG, agent activ în domeniul privatizării și investițiilor private de capital din România și alte țări din estul Europei, a intermediat în Arad privatizarea a trei societăți, printre care și Astra Vagoane S. A. Nu de mult, GBG a reușit implementarea unui proiect de construcții de locuințe în Arad, în zona Subcetate, care până în anul 2001 va deveni zonă rezidențială, cu 791 de locuințe.

Ieri, Phill Bloom, președintele companiei GBG, s-a aflat din nou în Arad și a fost oaspetele primarului Dorel Popa. În biroul primarului, în cadrul unei conferințe de presă, dl. Phill Bloom a anunțat că, datorită succesului celor două proiecte majore dezvoltate până acum în Arad, compania pe care o conduce a găsit oportun să reinvestească în orașul nostru. Investiția se cifrează la zece milioane de dolari și vizează achiziționarea unor imobile vechi, renovarea, închirierea lor și crearea unui centru de afaceri în orașul de pe Mureș. Totodată, în vizorul investitorilor se află și fostele fabrici de stat, sau mai bine zis rămășițele acestora. Amintită a fost UTA.

Președintele companiei GBG dorește ca împreună cu Richard Ioannides, partener al GBG Hellas, să dezvolte o strategie de atragere a investitorilor de origine greacă în Arad.

Țintă investitorului este de a „promova Aradul la nivel mondial". Așa după cum declara, investițiile au fost încurajate de climatul socio-economic pozitiv: „populație prietenoasă, inteligentă, un corp de administrație flexibil pentru investiții străine. Fără acest cadru, nu s-ar fi făcut nici o investiție aici". Primarul a fost amintit în mod deosebit ca o persoană foarte credibilă în relația de parteneriat.

Tot ieri, în cursul dimineții, dl. Bloom a făcut o donație de 5000 de dolari pentru Comunitatea evreiască arădeană.

În campania electorală, actualul primar D. Popa promitea și investitori străini. Ieri a fost un început de bun augur. „Acest proiect înseamnă o creștere a popularității, a cotei noastre la bursa știrilor și a afacerilor" era de părere primarul.

În finalul conferinței de presă, președintele Phill Bloom a fost cât se poate de tranșant: „Punctul sensibil care îi atrage pe oameni sunt banii, concretizați în salarii, rente, deci, implicit și locuri de muncă. Locuitorii orașului vor beneficia de aceste zone de dezvoltare. Suntem partenerii dumneavoastră."

TEODORA MATICA

CEALA - UN GHETOU LA MARGINEA ARADULUI

Arad. Clădirea fostei societăți comerciale Agrozootehnica Ceala. Uși ferecate. Construcții în paragină. Faliment. În imediata apropiere, locuințele societății în care și acum trăiesc foștii angajați. Priveliște dezolantă la poarta occidentală a municipiului. Mizerie. Familii care au cerut ajutor autorităților. De ce? Fiindcă sunt amenințate să fie evacuate din insalubrele clădiri și să rămână fără un acoperiș deasupra capului.

„Bomba socială" stă să explodeze

S.C.Agrozootehnica Ceala și-a încetat activitatea în anii 1996-1997. La ora actuală, societatea se află în lichidare judiciară. Clădirile în care locuiesc foștii angajați au statut de locuințe de serviciu. Lichidatorul, S.C. Expert S.A. va scoate la vânzare nu doar complexul, ci și respectivele locuințe. Din punct de vedere juridic, problema nu e simplă. Terenul pe care sunt construite acestea a fost revendicat de fostul proprietar. Acestuia îi revine doar terenul, clădirile sunt proprietatea Cealei. Locatarii se simt în pericol. N-au stat cu mâinile în sân, ci au cerut să fie primiți în audiență la subprefectul Florin Remețan. Subprefectul și primarul Dorel Popa s-au deplasat la fața locului pentru documentare.

Cele 80 de familii (compuse din circa 300 de persoane) de la marginea orașului plătesc o chirie de 2000 lei/metru pătrat. Au restanțe la plata curentului electric de anul trecut, din noiembrie. Cuantumul acestora depășește 75 milioane lei. Multe apartamente au contoarele defecte, iar familiile rău platnice sunt în general mari consumatoare de curent, încălzindu-și locuințele cu resouri improvizate.

Școala cu clasele I-IV și Grădinița sunt într-o stare jalnică. Cei 50 de copii care învață aici sunt, totuși, privilegiați. Colegii lor mai mari, din gimnaziu, se trezesc cu noaptea în cap și parcurg câte șase-șapte kilometri zilnic, dus-întors, până în Gai, la cea mai apropiată școală.

În urma închiderii porților complexului Ceala, o parte dintre persoanele apte de muncă și-au căutat un serviciu. Unii au reușit, alții nu. La ora actuală, cei în vârstă trăiesc drama unei vieți muncite pentru nimic. Fiindcă părinții nu pot să facă dovada de proprietari ai apartamentelor, copiii de 14 ani rămân luni de zile fără buletin.

Situația de la periferia Aradului nu e singulară. Ceala a mai avut astfel de locuințe pe drumul spre Șofronea și spre Sântoma. Și acolo trăiesc oameni. Cu un statut la fel de incert ca și al celor de aici.

Atât primarul, cât și prefectul au luat cunoștință de această situație și încearcă să găsească soluții. Iată care sunt intențiile lor:

Soluția... la Guvern

Dorel Popa: „Vom lua legătura cu firma lichidatoare pentru a afla care e situația la zi. La fel cu secțiile noastre sociale și cu CONEL. Abia după ce juridic problema e complet lămurită putem să procedăm într-un fel sau altul. Deocamdată tot ceea ce facem e provizoriu, de moment. Dacă se va pune problema, evacuarea nu va fi ușoară. La ora actuală Primăria nu dispune de locuințe pentru acești oameni. Insensibili, e clar că nu putem rămâne."

Florin Remețan: „Este inadmisibil să mai existe la marginea Aradului asemenea ghetouri! Am venit aici pentru a preveni o posibilă bombă socială a familiilor care sunt amenințate să rămână pe drumuri ca urmare a vânzării locuințelor de către lichidator. Este o situație complet aiurea, o debandadă. Soluția: mă voi consulta cu prefectul și doar Guvernul poate să intervină în cazuri de genul acesta, pentru că locuințele sunt cuprinse în capitalul social al societății."

Situația de la Ceala este una complexă care trebuie rezolvată de autorități fără întârziere.

TEODORA MATICA

Cursuri de pregătire

Centrul Zonal pentru Educația Adulților Arad, organizează cursuri de pregătire în următoarele domenii:

- Limba germană - conversație pentru persoane care lucrează sau călătoresc în Germania.

Data începerii cursului: 05.03.2001, ora 17.

- Scrierea și Managementul Proiectelor (Phare și altele), pentru persoane fizice sau juridice.

Data începerii cursului: 05.03.2001, ora 17.

- Birotică, secretariat (operare PC).

Data începerii cursului: 12.03.2001, ora 17.

- Legumicultură generală.

Data începerii cursului: 12.03.2001, ora 17.

Înscrierile se fac la sediul din Bd. Revoluției nr. 24, et. II, ap. 26, între orele 9-17. Informații suplimentare la telefoanele: 237456, 259138 (seara), 234546 (seara).

„Mulțumim ziarului «Adevărul»"

discuție cu dl. ADRIAN BODESCU - consilier al Fundației „Teiul"

După cum se știe, în România la ora actuală există o serie de organizații nonguvernamentale sau nonprofit, care încearcă să sprijine statul în rezolvarea unor probleme mai delicate precum instituționalizarea copiilor străzii, reducerea infracționalității, ajutorarea copiilor din leagăne sau a celor cu handicap e.t.c.

O astfel de organizație nonprofit este Fundația „Teiul" din Arad. Pentru a afla mai multe amănunte despre aceasta am purtat o scurtă discuție cu dl. Adrian Bodescu - consilier al amintitei fundații.

– Domnule consilier, de ce Fundația se numește „Teiul" și nu altfel?

– Pentru că teiul este un copac tradițional în România și pentru că el semnifică liniștea și pacea sufletească în mitologia străbună.

– Poate n-ar fi lipsit de interes să ne spuneți câte ceva despre istoricul ei...

– Fundația „Teiul" funcționează de aproximativ șase ani în toate orașele mari ale țării, scopul nostru declarat fiind acela ca din ajutoarele bănești date de români din donații ale unor agenți economici să constituim un fond pentru ameliorarea condițiilor de viață ale persoanelor cu diferite probleme sociale sau materiale. Conform statutului nostru, fundația urmărește cu precădere, ajutorarea copiilor din leagănele de copii, a familiilor sărace și copiilor străzii.

– Ce acțiuni ați organizat până acum și ce vă propuneți să realizați în continuare?

– În fiecare oraș organizăm zece sau cincisprezece acțiuni la care sunt cuprinși numeroși copii. Așa cum a fost și cea de la Centrul de Plasament nr. 1, de pe strada Bușteni, organizată în preajma Sărbătorilor de iarnă. Primim, de asemenea, foarte multe cereri pentru ajutoare de la familiile sărace, familiile cu mulți copii, cereri pe care le onorăm în limita fondurilor și a bunurilor strânse între timp. Și pentru că tot suntem la acest capitol am dori să mulțumim și ziarului dumneavoastră care a donat zilele trecute o importantă sumă de bani fundației noastre, sumă care va fi folosită pentru ajutorarea copiilor cu probleme.

– Cei care eventual sunt interesați să vină în sprijinul fundației unde vă pot găsi, la ce adresă?

– Sediul fundației „Teiul" se află pe B-dul Revoluției la nr. 95, iar numărul nostru de telefon unde putem fi contactați este 283521.

A consemnat,
NADIA BODRAN

După zeci de ani de muncă

FOȘTII ANGAJAȚI AI IAS-ULUI UTVINIȘ - ARUNCAȚI ÎN... DRUM

La fel ca toate IAS-urile din județ și cel din Utviniș parcurge o perioadă de instabilitate economică. Numărul disponibilizaților a crescut de la un an la altul. Până acum conducerea societății le-a permis atât actualilor cât și foștilor angajați să rămână în locuințele din incinta IAS-ului. Asta până în urmă cu câteva luni, când directorul Silaghy Gheorghe le-a cerut, prin instanță, familiilor respective să părăsească apartamentele în care au trăit ani de zile. Majoritatea lor provin din alte zone ale țării și nu au unde să meargă. Nici Primăria Zimandul Nou nu are locuințe disponibile pentru aceste cazuri.

Acuzați de trafic cu droguri

Înainte de '89, două grajduri ale IAS-ului au fost compartimentate și transformate în locuințe. Acolo trăiau oamenii care lucrau la IAS. Una dintre clădiri s-a deteriorat cu trecerea timpului, cealaltă continuând să fie locuită de 20 de familii.

Francisc Katler trăiește în IAS de 25 de ani. „Am lucrat până în 1994 la IAS, iar acum lucrez pe șantier. Am 57 de ani. Peste câțiva ani mă pensionez. Unde să mă duc acum, la bătrânețe?"

Maria Drăghici locuiește împreună cu soțul și cei doi copii de 14, respectiv 11 ani, într-un apartament cu două camere și cu o bucătărie comună. „Pereții sunt cu igrasie, în ferestre avem nailon, dar ce putem face? Ne-am cumpărat și noi ce am putut în casă. Am venit aici din Sălaj în urmă cu 13 ani. Bărbatul meu nu mai lucrează în IAS din '93. Acum vor să ne scoată în drum. Unde să mergem? Nu avem familii care să ne poată întreține."

Aneta Spumă locuiește în Utviniș de 10 ani. „Își bat joc de noi. De la Tribunal am aflat că am fost acuzați că nu ne plătim datoriile. S-a mai spus că ne ocupăm cu trafic de droguri. Atunci am mai vrea noi să stăm în dărâmăturile astea?"

„Nu am obligații față de ei"

Pentru a vedea care este situația, dl. Dumitru Montoiu, consilier județean și dl. Gheorghe Vidran, viceprimarul comunei Zimandul Nou s-au deplasat la Utviniș. Dl. Gheorghe Sechel, directorul IAS-ului nu a putut fi contactat pentru o invitație la întâlnirea cu localnicii. Totuși, în timpul discuțiilor dumnealui a venit în IAS să le reproșeze d-lui Montoiu și d-lui Vidran că au intrat în incinta societății fără să-i ceară permisiunea. „Trebuia să-mi cereți voie înainte de a veni. Ați încălcat un protocol, domnilor. IAS-ul are statut de societate comercială și nu aveați dreptul să intrați așa."

Referitor la situația acelor locuințe, dl. Sechel a declarat că nu are ce să discute. „Sunt locuințe de servici, iar acum eu am nevoie de aceste spații. Mai mult decât atât, ei nu mai lucrează la mine. Nu am nici o obligație față de ei. Eu trebuie să mă ocup de problemele societății, să văd cum plătesc salariile angajaților mei."

Fără negocieri

Problema familiilor care trebuie să părăsească IAS-ul Utviniș nu pare să aibă în curând o rezolvare. Directorul Silaghy nu acceptă nici un compromis. Este adevărat că dumnealui nu este obligat să-i țină pe acești oameni în IAS. Dar deși contractul de închiriere (în care se specifică că locuințele sunt de serviciu) a expirat în 1.05.2000, conducerea IAS-ului a continuat să încaseze chiria. Să înțelegem asta ca pe o acceptare a vechiului contract, care nu a mai fost negociat?

Cazurile acestea sunt în atenția Primăriei Zimandul Nou și a Consiliului Județean. Până când se va găsi o soluție în acest sens, procesul va continua, următoarea înfățișare în instanță fiind stabilită pentru data de 5 martie a.c.

Despre derularea evenimentelor și despre celelalte probleme ale Utvinișului vom reveni în numerele viitoare ale ziarului nostru.

Locuințele care urmează a fi evacuate!

MADIANA MICAN
Foto: ȘTEFAN MATYAȘ

MEDALII DE ARGINT ȘI BRONZ LA CAMPIONATUL NAȚIONAL DE TAEKWON-DO

Clubul Shihawa Do a reprezentat Aradul, în perioada 15-18 februarie, la Campionatul Național de taekwon-Do I.T.F. Competiția s-a desfășurat la Petroșani, reunind 300 de sportivi de la 27 de cluburi din țară. Cu acest prilej, doi arădeni au urcat pe podiumul de premiere, astfel: **Anca Ternicean - locul 2 la kumite senioare (-52 kg), Anca Ianoș - locul 3 la kumite junioare (-63 kg).** Pe poziția a 4-a s-au clasat Ionuț Lucoaie și Grigore Moiș, ambii la categoria - 71 kg, kumite seniori. În urma acestui rezultat, Anca Ternicean a fost inclusă în lotul național de senioare. Sportivii pregătiți de antrenorul Fabian Spătaru (1 Dan) intenționează să ia parte la C.E. din Spania (aprilie) și C.M. din Italia (mai). De asemenea, Fabian Spătaru preconizează organizarea Cupei Aradului la taekwon-Do, în aprilie și a unui stagiu de ju-jitsu, în luna mai.

A. HĂRȚĂU

CUPA UEFA

Echipa spaniolă Deportivo Alaves, la care a evoluat titular fundașul român Cosmin Contra, s-a calificat, joi, în sferturile de finală ale Cupei UEFA, după ce a învins, în deplasare, în manșa retur a optimilor de finală, cu scorul de 2-0, formația italiană Internazionale Milano, informează AFP.

Atacantul român Ionel Ganea a fost titular în partida pe care echipa sa, VfB Stuttgart, a pierdut-o, în deplasare, cu scorul de 2-1, în fața formației spaniole Celta Vigo, ratînd calificarea, deoarece în tur scorul a fost egal, 0-0. Ganea a fost înlocuit, în minutul 83, cu Tiffert.

Echipa franceză Nantes, cu atacantul român Viorel Moldovan titular, a ratat calificarea, învingînd, pe teren propriu, doar cu scorul de 2-1, formația FC Porto, după ce în tur portughezii s-au impus, cu scorul de 3-1. Moldovan a fost înlocuit, în minutul 60, cu Monterrubio.

Rezultate înregistrate, joi, în manșa retur a optimilor de finală ale Cupei UEFA:

● Girondins Bordeaux (Franța) - Rayo Vallecano (Spania) 1-2 (De Quintana '25 autogol - Cembranos '19 din penalti, Bolo '50); în tur 1-4

● AC Parma (Italia) - PSV Eindhoven (Olanda) 3-2 (Milosevici '63, '65 din penalti, Montano '90 - Rommendahl '33, Kezman '44); în tur 1-2

● FC Kaiserslautern (Germania) - Slavia Praga (Cehia) 1-0 (Lokvenc '59); în tur 0-0

● FC Nantes (Franța) - FC Porto (Portugalia) 2-1 (Vahirua '69, Armand '75 - Pena '35); în tu 1-3

● CF Barcelona (Spania)- AEK Atena (Grecia) 5-1 (Luis Enrique '21, '30, '58, Rivaldo '55, Gerard '87 din penalti); în tur 1-0

● Internazionale Milano (Italia) - Deportivo Alaves (Spania) 0-2 (J.Cruyff '76, Tomici '83); în tur 3-3

● Liverpool (Anglia) - AS Roma (Italia) 0-1 (Guigou '70); în tur 2-0

● Celta Vigo (Spania) - VfB Stuttgart (Germania) 2-1 (Karpin '7, Mostovoi '85 - Blank '45); în tur 0-0.

Programul partidelor din sferturile de finală ale Cupei UEFA, care se vor disputa pe 8 martie (turul) și 15 martie (returul), este următorul:

● FC Kaiserslautern (Germania) - PSV Eindhoven (Olanda)

● CF Barcelona (Spania) - Celta Vigo (Spania)

● Deportivo Alaves (Spania) - Rayo Vallecano (Spania)

● FC Porto (Portugalia) - Liverpool (Anglia).

Alaves și Contra - elogiați de presa spaniolă

Presa din Spania consideră că victoria obținută de echipa Deportivo Alaves în meciul disputat, joi seară, în deplasare, cu formația Inter Milano, în cadrul returului optimilor de finală ale Cupei UEFA, reprezintă cel mai important rezultat înregistrat în cursul celor 80 de ani de existență a clubului spaniol.

"Apoteoză pe San Siro", a titrat, vineri, cotidianul spaniol "El Correo", calificînd drept "memorabilă" victoria obținută, cu scorul de 2-0, de formația Deportivo Alaves. "Echipa Alaves a reușit să realizeze cel mai de seamă triumf al său din toate timpurile. Duelîndu-se intens și cu pasiune, jucătorii acestei formații au înfăptuit o ispravă demnă de un poem eroic. Nici în cele mai frumoase vise responsabilii și fotbaliștii de la echipa Deportivo Alaves nu își imaginau că vor cîștiga un meci pe miticul stadion <San Siro>. Victoria de joi a devenit deja o parte a legendei formației <alb-albastre>", se arată în "El Correo".

Jurnalul spaniol "Mundo Deportivo" notează că golul marcat de Tomici, în minutul 83, a fost înscris în urma unei acțiuni "splendide", întreprinse pe banda dreaptă de către fundașul român Cosmin Contra, care s-a comportat, la faza respectivă, ca "un adevărat maestru".

Baschet feminin VOM BIFA O ALTĂ VICTORIE?

Cu pași repezi, ne apropiem de finalul returului Campionatului Național de baschet feminin, după care în play-off se va decide totul. După startul dezastruos din acest an, campioanele en-titre de la B.C. ICIM Arad și-au revenit, profitând și de faptul că au întâlnit adversare mai modeste. Astăzi, arădencele evoluează la Rm. Vâlcea, în capitala handbalului feminin românesc, adversara - Phoenix din localitate - fiind una din echipele din partea inferioară a clasamentului. Dacă Vâlcea e cu handbalul, noi suntem cu baschetul și în mod normal, victoria nu ne poate scăpa.

Oricum, prestația de până acum a echipei vâlcene este una peste așteptări, dacă ținem cont că „Phoenix" s-a înscris în această ediție de campionat în ultima clipă în locul desființatei Fartec Brașov. Aflată momentan pe locul 8, echipa în care joacă și Claudia, sora cea mai mică a „clanului" Nițulescu, are ca obiectiv păstrarea acestei poziții, ce-i dă dreptul de participare în play-off, lucru ce ar scuti-o de grijile retrogradării.

De partea cealaltă, B.C. ICIM se confruntă cu o singură problemă. Una delicată, asupra căreia vom insista cu un alt prilej. Cert este că, la Vâlcea au plecat doar 9 jucătoare, Oana Lateș fiind înlocuită cu... un certificat medical, conform regulamentului. Cu toate acestea, cuvântul de ordine al campioanelor rămâne victoria. Ar fi și culmea să se întâmple altfel...

DANIEL SCRIDON

Baschet masculin UN NOU ÎNCEPUT

Pentru West Petrom Arad, meciul de astăzi, de la Târgu Mureș cu Herlitz Mobex, reprezintă un nou început. Frământările din interiorul grupării sunt considerate de domeniul trecutului. Echipa s-a antrenat normal în cursul săptămânii, fiind mobilizată în sensul obținerii victoriei. Ar fi, desigur, o victorie necesară în drumul spre play-off-ul campionatului. Faptul că petroliștii ocupă actualmente locul 4 în clasament, iar șansele de a urca în ierarhie, până la terminarea returului, sunt destul de mici, nu mai îngrijorează: „Suntem pregătiți pentru orice eventualitate, fie că vom fi pe locul 4, 3 sau 2. Luptăm să ne impunem și sperăm ca în play-off, situația să se schimbe. Important este că atmosfera a devenit calmă, încât putem strânge rândurile și aborda cu încredere și forță finalul de sezon" - ne-a declarat antrenorul principal, Dragan Petricevic.

Lotul West Petromului a făcut deplasarea spre Târgu Mureș ieri, la orele prânzului. Meciul este programat cu începere de la orele 11,00. Federația de resort i-a desemnat ca arbitrii pe Gheorghe Dima (București) și Anton Cutov (Tulcea).

În ceea ce îl privește pe Elemér Tordai, Biroul Federal a hotărât ieri ca baschetbalistul să fie liber de contract cu condiția achitării a jumătate din indemnizația de transfer, clubului arădean, de către noua lui grupare - CSU Petrom Sibiu.

ADRIAN HĂRȚĂU

Gruparea Galatasaray Istanbul are toate cîștigurile ipotecate pînă în anul 2003

Gruparea Galatasaray Istanbul are, pînă în anul 2003, toate cîștigurile ipotecate de băncile creditoare, din cauza prăbușirii din ultimele zile a monedei naționale, a informat cotidianul turc "Cumhuriyet".

Agravarea situației economice din Turcia prin scăderea drastică a valorii monedei naționale a afectat și clubul din Istanbul, cauzînd aproape o epuizare a lichidităților acestei grupări. Veniturile grupării Galatasaray Istanbul realizate din publicitate, vînzări și premii sunt ipotecate, pînă în anul 2003, de către băncile care au acordat, în ultimii ani, credite clubului turc.

Cotidianul "Milliyet" notează că gruparea Galatasaray Istanbul are datorii în valoare de 37 de milioane de dolari, avînd de încasat aproximativ 12 milioane de dolari de la IMG.

Potrivit publicației "Cumhuriyet", conducerea grupării Galatasaray nu a reușit să plătească fotbaliștilor primele de joc pentru ultimele 36 de partide disputate și nici sumele transferurilor realizate în această perioadă.

Gruparea Galatasaray Istanbul a realizat transferuri și a plătit salariile fotbaliștilor în ultimii patru ani prin împrumuturi în lire turcești și dolari de la diverse bănci, împrumuturi care nu au fost, în cea mai mare parte, rambursate. Conducerea clubului din Istanbul prezintă băncilor creditoare, drept garanție, orice finanțare acordată de UEFA.

Cotidianul citat notează că situația financiară precară a grupării turce a provocat dificultăți în ceea ce privește rezervarea locurilor de cazare pentru membrii delegației clubului Galatasaray Istanbul, în cazul meciurilor disputate în deplasare. Responsabilii firmelor de turism încasează cu întîrziere cecurile semnate de conducerea grupării din Istanbul pentru achitarea cazării.

Criza financiară prin care trece clubul Galatasaray a cauzat și o lipsă de disciplină în cadrul echipei. Potrivit "Cumhuriyet", conducerea clubului a menționat că nu poate sancționa cîțiva jucători, printre care se află și brazilianul Jardel, care au avut abateri de la disciplină, pentru că nu le-a putut plăti salariile la timp.

Șahul ca spectacol ALEHIN - CÂT O CARTE MARE

Cartea cea mare despre Alehin nu a fost încă scrisă, dar dacă va fi să fie, ea ar trebui să aibă două părți: una - despre viață și fapte, iar o a doua - despre partidele sale de șah și comentariile lor. Ar fi ceva asemănător cu traducerea Divinei Comedii a lui Dante Alighieri realizată de marele nostru poet George Coșbuc.

Alexandr Alehin s-a născut la Moscova, în 1892. Afinitatea sa pentru jocul de șah, munca specifică pentru acumulare de cunoștințe și pasiunea pentru joc l-au făcut să se ridice rapid deasupra jucătorilor (ruși) din acea vreme.

În 1909 - cel mai bun amator din întreaga Rusie, în 1910 - participant la turneul internațional de la Hamburg (locul 7-8 la egalitate cu Duz - Hotimirski), Alehin își înscrie primele victorii în micile turnee internaționale de la Stockholm (1912) și Scheweningen (1913). În 1914 împarte cu Nimzovici locul 1-2 la turneul rus al maeștrilor, câștigând dreptul de a participa la turneul de la Petersburg (1914).

Petersburgul a reprezentat ambiția șahistă a Rusiei de a fi conectată mereu la lupta de vârf a șahului mondial. Faptul acesta, pe care cronicarii de șah îl lasă nesubliniat, a contribuit fără îndoială și la formarea tânărului și ambițiosului Alehin. Și pe la Petersburg în 1895-96 au trecut - ca pe la Hastings în 1894-95 - mari campioni ca Pillsbury (SUA), Lasker (campionul mondial), Tarrasch, și Steinitz - din Germania, Cigorin (Rusia). Și au jucat între ei partide de s-au zguduit ierarhiile șahului lumii! Acel 1914 avea să fie pentru Petersburg cea mai mare clipă de glorie șahistă a sa.

În marele turneu de la Petersburg (1914) - Lasker și-a demonstrat încă o dată (și nu ultima dată!) clasa sa de mare jucător de șah. El a câștigat turneul cu o jumătate de punct înaintea puternicului jucător cubanez Raul Jose Capablanca; a urmat Alehin, Tarrasch și Marshall (SUA). Premierea a fost făcută de țarul Nicolae al II-lea al Rusiei care le-a acordat „oficial" primilor cinci clasați și titlul de „mari maeștri", pe atunci - desigur - doar un titlu onorific, dar ... o invenție rusească.

Pentru Alehin acest turneu a fost o primă întâlnire cu destinul. Propulsat de rezultatul său în elita șahului mondial el a înțeles două lucruri: întâi că Lasker va pierde titlul de campion mondial în fața lui Capablanca (fapt întâmplat în 1921) și apoi că el - Alehin - îl va putea învinge pe acest cubanez. Această victorie i-a devenit la Petersburg (1914) un vis pe care și-l va împlini peste ... 13 ani, în 1927. Până atunci să ne bucurăm împreună cu el de această remiză „smulsă" lui Lasker, într-o partidă demonstrativă (Alehin - cu albele) jucată - unde credeți? - la Petersburg în 1914.

A urmat: 1. Ng.5:h6 g7:h6 2. Te1:e6 f7:e6 3. Df3-g3+ Rg8-h8 4. Dg3-g6 și remiză, pentru că la h6 și g5 albul dă șah etern cu dama.

Etern - șah etern!

GHEORGHE MILUTIN

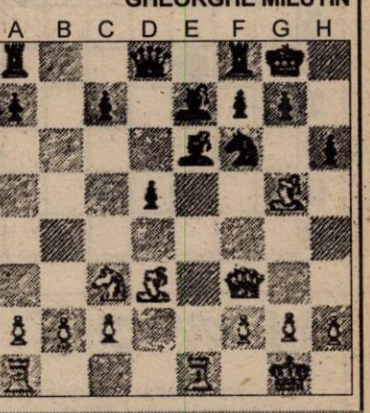

Șah în competiție

Recent s-a desfășurat în orașul nostru, etapa pe municipiu a Campionatului Național școlar de șah, clasele I-VIII. Pe primele patru locuri - care garantează participarea la faza județeană - s-au clasat următorii:

Fete: 1. Andrada Ardelean (Șc. nr. 20), 2. Ana Blaj (Șc. „Aurel Vlaicu"); 3. Angela Tătar (Șc. nr. 20); 4. Ioana Bălașa (Șc. nr. 4)

Băieți: 1. Cătălin Pethő (Șc. nr. 4); 2. Cristian Lungu (Șc. nr. 4); 3. Paul Adrian Ciui (Șc. „Aurel Vlaicu"); 4. Alexandru Farcaș (Colegiul „Moise Nicoară").

Etapa județeană va avea loc în data de 3 martie a. c. Comisia de organizare i-a avut în componență pe profesorii Hortensia Jucotinschi și Lazăr Barbă.

***

Se aduce la cunoștința celor interesați că Direcția pentru Tineret și Sport a județului Arad, prin Comisia județeană de șah organizează faza județeană a Campionatului național individual masculin de șah, ediția 2001.

În această fază pot participa toți jucătorii de categoria I din județ și cei care s-au calificat din faza anterioară, optimi de finală.

Ședința tehnică și tragerea la sorți vor avea loc în ziua de luni, 26 februarie, ora 16,00, la sediul Casei de Ajutor Reciproc a Pensionarilor din Arad, P-ța Avram Iancu nr. 21 (etaj I, în curte).

Neprezentarea la ședința tehnică atrage neparticiparea la competiție.

Participanții se vor prezenta cu cametul de legitimare și cu o garnitură de șah.

A.H.

S.O.S. PARCUL DENDROLOGIC GURAHONȚ

Zilele trecute la Gurahonț, la sediul Stațiunii de cercetări montane, a avut loc adunarea generală a fundației „Arboretum Sylva".

Parcul dendrologic din Gurahonț există din 1882, dar cel care l-a repus în circuitul județean și național este inginerul silvic Eusebiu Ștefan. El a fost ajutat în acest demers ecologic de prof. dr. Aurel Ardelean, prof. Horia Truță, ing. Pascu Zimbran, ing. Zeno Oarcea și de mulți alți iubitori ai naturii. Suprafața de 12,6 ha cât are la această oră Parcul dendrologic are doi stăpâni, respectiv 4 ha sunt ale Stațiunii de cercetări montane - Sibiu, iar 8,6 ha aparțin Ocolului silvic comunal. Situația precară financiară a Institutului de cercetări montane de la Sibiu, prezența sporadică a directorului filialei de la Gurahonț, ing. Pogan I. și lipsa de sponsori au determinat lucrări de întreținere de mântuială, doar pe 4 ha. Seceta de anul trecut a secat lacul și a îmbolnăvit numeroși taxoni. Arbori prăbușiți, magazii demolate, piese ruginite de tractor, deșeuri de plastic te întâmpină chiar la intrarea în parc. Plăcuțele de identificare le numărăm pe degete și dacă ne gândim că aici există 2.730 specii din care 250 sunt de rășinoase, situația devine alarmantă.

La adunarea generală a fundației „Arboretum Sylva" a fost condamnată inerția, lipsa de preocupare a conducerii stațiunii privind buna gospodărire a parcului și a cercetării științifice. Membrii prezenți ai fundației consideră că trecerea parcului dendrologic Gurahonț sub tutela Universității de Vest „Vasile Goldiș", propunere avansată de prof. dr. Corneliu Maior, este oportună. Ing. A. Pârv, directorul Direcției Silvice Arad reconfirmă sprijinul direct al instituției și crede într-o colaborare fructuoasă cu specialiștii de la Universitatea Vasile Goldiș.

Se caută ca prin demersurile făcute la Ministerul Agriculturii de Consiliul local Gurahonț, prin persoana primarului Florea, parcul dendrologic să revină în patrimoniul comunal urmând ca într-un viitor apropiat, biologii Universității Goldiș să se implice direct în reabilitarea, întreținerea, cercetarea fondului existent, jalonând drumul spre o nouă grădină botanică.

VIRGILIU JIREGHIE

Ursii negri, în ajutorul astronauților

Ursii negri din America de Nord, care își păstrează cvasiintegral mușchii după mai multe luni de somn hibernal, i-ar putea ajuta pe cercetători să găsească remedii pentru atrofia musculară în bolile care impun lung repaus la pat sau în cazul cosmonauților, afirmă cercetătorii americani în revista Nature, citată de AFP.

Ursii negri nu sunt cu adevărat niște animale care hibernează, așa cum sunt de exemplu marmotele, care se îngroapă literalmente în pământ întreaga iarnă. Ursii se închid într-o grotă, dar pot ieși în mijlocul iernii. Când dorm, timp de cinci sau șapte luni - în funcție de duritatea climei - ei nu mănîncă, nu beau, nu urinează. Pentru a studia consecințele acestei letargii sezoniere asupra organismului lor, savanții au "echipat" ursii adormiți cu senzori care să măsoare schimbările la nivel muscular. Ei au descoperit că atrofia musculară a animalelor nu depășește 23 la sută, în timp ce la un om fizic inactiv pe aceeași perioadă ar fi fost de 90 la sută. Potrivit cercetătorilor americani, această performanță ar proveni din capacitatea ursilor de a-și recicla ureea, un "deșeu" bogat în azot provenit din degradarea aminoacizilor, extras din sînge prin rinichi și concentrat în urină. În timp ce acumularea ureei în sînge din cauza unei insuficiențe renale provoacă o boală la om (uremia), ursii par capabili să recicleze azotul pentru a-l include în sinteza proteinelor. Asta dacă nu cumva uimitoarea formă fizică a ursilor la trezire nu este generată de o stimulare ritmică a mușchilor.

FOTO: V. MUSCA

Istoria adusă... la prezent!

CU SIMPATIE

ORIZONTAL: 1. Măsură la toate (pl.). 2. Pusă în temă. 3. Unul magnetizat - Talie de obez! 4. Strada Grundului nr. 1231 - Mijlocul de misă! - Plin de fumuri. 5. Mai e până va fi gata. 6. Coadă de batag! - Fug primele! - Teama începutului! 7. Om de fier. 8. Date de ceasul morții - Spus la ... doi. 9. Legătura de aur a căsătoriei - Astupat la oală. 10. Umblă neînsoțită.

VERTICAL: 1. Prognoză medicală. 2. Unu fără nimic lipsă (pl.) - Inel tras pe mijloc! 3. A da la cap (fig.) - „În săbii să ne luptăm..." (ca-n basme). 4. Cap etanș! - A pățit-o! (inf.). 5. Luate în deșert. 6. Cap de serie! - Sar pe margini! - A scoate din muieri. 7. Spusă a mirare! - Privit cu multă simpatie. 8. Prinse în duet! - Câte 2-3 la acvariu! - La revedere. 9. Afară-i vopsit gardul... - Pus să dea de băut. 10. Face urât (germ.)

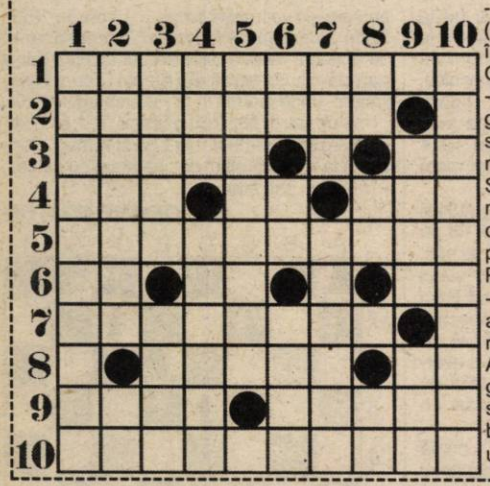

De-ale celebrităților

■ Încă june-prim, **Charles Boyer** rezuma astfel experiența sa de viață: „Femeile ne iartă atât timp cât ele ne iubesc. Dar în ziua când nu mai au nici un sentiment pentru noi, ceea ce ne reproșează cel mai violent este exact ceea ce ne-au iertat."

■ **Joséphine Baker** se confesa unor prieteni. „Dacă ar fi să mă reîncarnez, visez să fiu sub forma unei margarete. Ce destin fericit! Bărbații te dezbracă murmurând cuvinte de dragoste".

■ Când Sarah Bernard a jucat „Hernani", **Victor Hugo** a plâns. El i-a scris: „În timp ce publicul încântat de jocul dv. aplauda, eu plângeam. Această lacrimă pe care ați făcut-o să curgă este a dv. și eu v-o pun la picioare."

Lacrima era un superb diamant care însoțea scrisoarea.

■ Romancierul **Marcel Prévost** regreta, în fața unor prieteni, obiceiul criticilor de a „agăța" de fiecare autor o etichetă imposibil de smuls de către posteritate.

„Mi-am consacrat - suspina el - anii maturității scrierii și publicării unor table de logaritmi și-a unui tratat de grădinărie. Dar ei continuă să semnaleze încă o oarecare abilitate a mea în analizarea femeilor."

■ Un tânăr muzician se adresează lui **Mozart**:

– Am intenția să scriu o operă. N-ați vrea să-mi dați câteva sfaturi?

– Dar nu sunteți prea tânăr, surâse Mozart, pentru a visa la o operă?

– Pardon maestre, dv. n-ați fost la fel de tânăr când ați compus prima dv. operă?

– Bineînțeles, răspunse Mozart dar n-am cerut nimănui, niciodată, vreun sfat cum s-o realizez."

UMOR

● – Care tacâmuri au dispărut, dragă, după plecarea musafirilor?

– Cele pe care scria Hotel Continental.

● – Doctore, cum să-l dezvăț pe soțul meu să nu mai vorbească în somn?

– Lăsându-l să vorbească un pic și ziua.

● – Cum poți demonstra că apa atrage electricitatea?

– De fiecare dată când intru în baie, sună telefonul.

● – De unde știu astronomii când se produc eclipsele de soare?

– Asta-i bună! Ce, ei nu citesc presa?

● – După părerea mea, ați băut cam mult.

– Da, dar eu beau după părerea mea.

● – De-abia aștept să ajung în Brașov!

– Și eu sunt curios, fiindcă v-ați urcat, acum două ore, în trenul de Timișoara.

● – Doctore, chiar am gastrită? Sunt unii care tratează pacientul pentru o boală și acela moare de alta.

– Nu, eu de gastrită vă tratez, de gastrită veți muri!

● – De ce i-ai îngăduit arabului aceluia să te-nghesuie pe canapea?

– Cum să-l opresc, dacă nu știu o vorbă din limba asta?

● – Pretinzi că ești orb și citești reviste?

– Nu citesc, mă uit doar la poze.

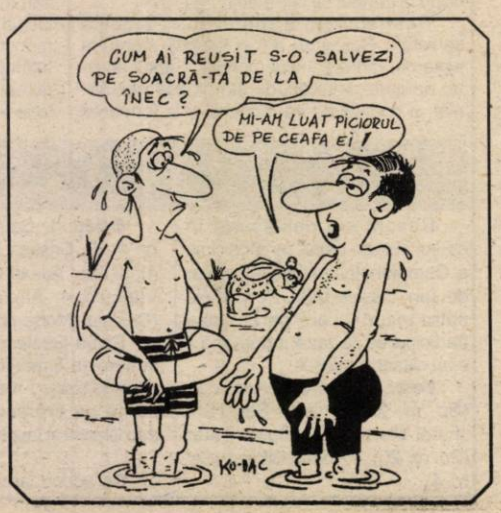

FAPTUL DIVERS

Astronauții vămuiți

Vameșii americani au făcut exces de zel în 1969, când, la întoarcerea primilor oameni care au păsit pe Lună, i-au chestionat în legătură cu vreo substanță ilicită din bagajele lor sau un pasager clandestin, scrie ziarul britanic The Independent, citat de AFP.

Un document publicat pe internet și semnat de astronauții Neil Armstrong, Edwin "Buzz" Aldrin și Michael Collins, atestă faptul că cei trei astronauți au fost nevoiți să completeze un chestionar amănunțit la întoarcerea lor pe Terra, în Honolulu, la 24 iulie 1969. Întrebați de vameși despre conținutul bagajelor lor, astronauții de pe Apollo 11 au răspuns: "eșantioane de pietre și praf lunar", se arată în document. În ceea ce privește existența unui pasager clandestin, răspunsul a fost negativ, categoric. Dar cînd a fost vorba de "posibile întîlniri la bord care ar putea provoca răspîndirea unei epidemii", lucrurile nu au mai fost atît de simple. Cei trei eroi au răspuns prudent "Nu știu, de văzut".

Ziarul britanic se întreabă dacă și la întoarcerea din misiunile Apollo 12, 14, 15, 16 și 17 astronauții au fost nevoiți să completeze aceleași formulare.

O femeie pe invers...

O femeie din comuna Vama Buzăului trăiește de 47 de ani cu toate organele interne inversate, relatează săptămînalul "Brașoveanul" în ediția sa de marți.

Genica Neagovici, îngrijitoare la Primăria Vama Buzăului, s-a născut cu "situs inversus totalis" o malformație congenitală foarte rar întîlnită: femeia are toate organele interne dispuse "în oglindă". Timp de 45 de ani, ea nu a știut despre malformație, modul de așezare a organelor fiind descoperit în urmă cu doi ani de un medic brașovean de la Policlinica cu Plată, la un control de rutină. "Cînd am auzit, m-am speriat, dar doctorul m-a liniștit. Mi-a spus că este ceva foarte rar întîlnit, dar că nu-mi afectează în nici un fel sănătatea", a declarat Genica.

Femeia a trăit toată viața în comuna natală. Este căsătorită și are trei copii, dintre care doi sunt deja căsătoriți. Deși specialiștii spun că malformația este însoțită, de regulă, de afecțiuni cardiace, ocupată mereu cu munca din gospodărie și cu serviciul de la Primărie, Genica spune că nu a sesizat nici măcar că ar avea inima în partea dreaptă.

Medicul care a depistat anomalia i-a spus că a mai întîlnit un singur caz asemănător, în timpul studenției. Un coleg de-al său avea toate organele de pe partea stîngă în dreapta, cu excepția inimii. Medicul Policlinicii din Vama Buzăului, Cristina Anca Dăscălescu, spune că Genica este cunoscută de tot satul drept femeia cu inima în partea dreaptă. "Deși toate organele interne sunt inversate, este clinic sănătoasă", a declarat doctorul.

Cu mâinile goale pe cel mai înalt zgârie-nori

Un chinez anonim a escaladat cu mîinile goale cel mai înalt zgîrie-nori din China, turnul Jinmao din Shanghai, la numai o săptămînă după ce francezul Alain Robert a fost nevoit să renunțe la o tentativă similară pentru că nu a obținut aprobarea autorităților chineze, informează AFP.

Tînărul a fost arestat la puțină vreme după ce terminase escaladarea. El a urcat folosind numai forța brațelor turnul de 88 de etaje, înalt de 420 de metri, fără a avea permisiunea autorităților. Potrivit unui martor care a stat de vorbă cu tînărul înainte ca acesta să înceapă să urce, unica lui motivație a fost dorința de a-l egala pe "omul păianjen" francez de care auzise vorbindu-se. Potrivit altor martori, tînărul are în jur de 20 de ani. Poliția a refuzat să divulge chiar și cel mai mic detaliu privind temerarul cățărător.

Boris Becker devine actor

Fostul tenisman german Boris Becker va interpreta un rol într-o comedie de moravuri, "Faust și Mefisto", care va fi regizată de Rainer Matsutani, a anunțat publicația săptămînală "Focus", citată de AFP.

Publicația "Focus" precizează că roluri secundare în pelicula respectivă vor avea manechinul Claudia Schiffer și campionul mondial de Formula 1 Michael Schumacher. Filmările vor debuta în luna aprilie.

"Faust și Mefisto" este povestea unui șofer de taxi, un Faust al timpurilor moderne, care nu are noroc nici în viață, nici în dragoste, și își va vinde sufletul lui Mefisto. Acesta îi va oferi lui Faust, pentru puțin timp, celebritatea pe care și-o dorește.

Un sătean din Harghita are propria hidrocentrală

Un sătean ingenios din județul Harghita și-a făcut propria hidrocentrală, transformînd vechea moară a tatălui său într-o microcentrală care produce curent pentru șapte gospodării, transmite corespondentul MEDIAFAX.

Satul Liban, situat între localitățile Odorheiu Secuiesc și Gheorgheni, are doar cîteva zeci de case răsfirate de-a lungul drumului forestier. În satul din Munții Harghitei oamenii trăiesc ca la începutul secolului: nu au gaz, apă curentă și nici lumină. Satul este neelectrificat, oamenii se încălzesc cu lemne și iau apa din fîntîni. Solyom Mihaly s-a gîndit să-și îmbunătățească traiul și a transformat vechea moară moștenită de la tatăl său într-o "hidrocentrală". "Tatăl meu a făcut o moară, în 1947. Totul era făcut atunci din lemn. Eu am modificat-o. Am pus rulmenți de fier, roți dințate de fier. Și pentru că nu era curent, am făcut o microcentrală. Așa am dezvoltat-o, cum am putut", spune Solyom Mihaly. Cînd microhidrocentrala a început să producă curent, sătenul a trecut la etapa a doua: și-a instalat rețeaua electrică. La început a avut curent pentru un singur bec. Mai tîrziu s-a extins în toată casa, iar apoi s-a gîndit că ar putea să-și ajute consătenii. El a mărit puterea microhidrocentralei, a ridicat stîlpi și a pus cabluri. Acum, Solyom Mihaly produce curent care alimentează încă șase gospodării. "De la centrala mea primesc curent șase case. Nu plătesc, este cadou de la mine. Sunt prietenii și rudele mele", spune sătenul.

Solyom Mihaly și-a propus să alimenteze cu electricitate cît de curînd și școala din localitate.

Sâmbătă, 24 februarie 2001

TVR 1
7,00 O vedetă... populară - rel.
7,50 Oameni ca noi
8,20 Desene animate
9,15 Fram - s.
10,10 La telefon, muzica populară
11,05 Eliberați-l pe Willy 3 - f. av. SUA, 1997
12,30 Casa mea
13,00 Călcâiul lui Ahile - s.
13,30 Auto Club
14,00 Jurnalul de prânz
14,10 Arca Marinei
16,15 Frumoasele școlii - s.
17,00 Ora G
18,00 Teleenciclopedia
19,00 Garantat 100%
20,00 Jurnal. Meteo
20,25 Sport
20,30 Amy - s.
21,15 Premiile Grammy
23,45 Jurnalul de noapte
23,55 Agnes Browne - f. SUA, 1999, cu Anjelica Huston

TVR 2
7,30 Desene animate - rel.
8,35 Toți împreună
9,25 Răscruci
9,55 Veni, video, vici! - rel.
10,10 Desene animate
10,35 Povești cum n-ați mai auzit - s.
11,05 Wishbone - s.
11,35 Desene animate
12,00 Piatra magică - s.
12,30 Arca lui Noe
13,00 On line
13,30 Medalion de interpret
14,00 Atlas
14,30 Știri
14,40 Planeta singuratică
15,30 Top TVR 2
16,30 Sub semnul secetei
17,05 O pasiune pentru Monet - doc.
18,00 Eroul meu - s.
18,30 Telejurnal TVR 2
18,40 Prețul succesului
19,10 Herbert von Karajan
20,15 Ziua îndrăgostiților
22,20 Știri
22,25 Jonathan Creek-s.
23,15 NBA Action
(▲) 23,45 Despre viață și sex
0,30 TVM. Mesager

PRO TV
7,00 Desene animate
8,00 Micii războinici - s.
8,30 Cavalerii din Tir Na Nog - s.
9,00 Liceul Madison - s.
10,00 Hyperion Bay-ep.1
10,40 Cei mai frumoși ani - s.
11,30 Familia Hughley-s.
12,00 Gillette - lumea sportului
12,15 ProMotor
13,00 Știrile Pro TV
13,10 Zero - rel.
14,00 Secretele bărbaților - s.
14,30 Dharma și Greg-s.
15,00 O lume dispărută-s.
15,50 Jake și Grăsanul-s.
17,00 Profashion
17,15 Credință regăsită - f. SUA, 1999
19,00 Știrile Pro Tv
19,30 Steaua ta norocoasă
(●) 22,00 Rob Roy - f. istoric, SUA, 1995, cu Liam Neeson, Jessica Lange
0,30 Millennium - s.
(■) 1,30 Impulse: Midnight Blue - f. erotic
3,00 Profashion - rel.
3,30 Jake și grăsanul - rel.

TV ACASĂ
7,30 Știrile de Acasă - rel.
8,10 Îngerașul - s., rel.
9,00 Fiorella - s., rel.
10,10 Căsuța poveștilor - rel.
10,20 Acasă la bunica - rel.
10,30 Dragoste și putere - s. rel.
11,00 De 3 x femeie - rel.
11,50 Iubire fără limite - s. rel.
12,50 Dragoste nebună - rel.
13,45 Luisa Fernanda - s. rel.
Căsuța poveștilor
14,30 Dex, mascatul
15,00 Al șaptelea cer - s.
16,00 Doctorul casei
16,30 La casa de vis
17,00 Soțul și soția - s.
17,30 Spune drept! - interviul exploziv al săptămânii
18,00 Viața bate filmul
19,00 Iubire fără limite - s.
20,00 Știrile săptămânii
20,35 Ramona - s.
21,30 Anna Karenina - f. SUA, 1997, cu Sophie Marceau, Sean Bean
23,30 Acasă la români-rel.
0,20 Soțul și soția - s., rel.

HBO
10,00 Desene animate
10,30 Dragă, am micșorat copiii! - s.
13,00 O viață mai puțin obișnuită - comed. SUA, 1997
14,45 Slappy și gașca - comed. SUA, 1998
16,00 BASEketball - comed. SUA, 1998
17,45 Partenerul ideal - comed. SUA, 1997
19,30 Cinema ● Cinema ● Cinema
20,00 Ora de vârf - f. SUA, 1998
21,30 Comportament deviat - f. SUA 1998
23,00 Impact nimicitor - f. SUA, 1998, cu Robert Duvall, Morgan Freeman
1,00 Afaceri necurate - f. SUA, 1998, cu Jean-Claude Van Damme
2,30 Gia - f. SUA, 1998, cu Angelina Jolie

PRIMA TV
7,00 Salvați de clopoțel - rel.
8,00 Emisiune pentru copii
10,30 Eddie McDowd - s.
11,00 Sport Magazin
14,30 Motor
15,00 Exploziv
15,30 Viper - s.
16,30 Salvați de clopoțel - s.
17,30 Camera de râs
18,00 Focus
19,00 Real TV
19,30 Impact
20,00 Vrei să fii miliardar?
21,00 Întoarcerea Panterei Roz - f. Anglia, 1974, cu Peter Sellers, Chistopher Plummer
23,30 Impact - rel.
0,00 Străin în noapte - f. SUA, 1997
1,30 Focus

TELE 7 ABC
8,00 Emisiune muzicală
9,00 Țara Spiridușilor
10,00 La ordinea zilei - rel.
12,00 Domino
13,00 Weekend ABC
15,00 Emisiune muzicală
16,00 Lumea misterelor
17,00 Club ABC
18,00 Lumea în clipa 2000
19,00 Documentar
20,00 As Show
21,00 Telejurnal
22,00 Cântecul și casa lui
23,00 Emisiune muzicală
0,00 Lumea misterelor - rel.
1,00 Club ABC

ANTENA 1 - TV ARAD
6,30 Furia pumnului - f. Hong Kong, 1976
8,20 Ciclul Stan și Bran - comed. SUA
9,30 Știri TVA - rel.
10,00 Casa de piatră
10,30 Roata de rezervă
11,00 Karate Kid - f. SUA,1984
13,00 Viitorul începe azi - s.
14,00 Pe aripile filmului
14,30 Iarna nu-i ca vara - emis. de divertisment
16,00 Orient Expres
18,00 Îmbrățișări pătimașe - s.
19,00 Observator
(●) 19,45 Complotul - f. SUA, 1993
(●) 21,45 Observator
22,00 Asasinul mafiei - f. SUA.
0,00 Dezvăluiri intime - f. SUA, 1990
0,30 Zonele plăcerii - s. SUA
1,00 Villa Vanille - f. dragoste Franța - I
3,00 Îmbrățișări pătimașe - f., rel.

TV INTERSAT
8,55 Deschiderea programului
9,00 Micul geniu - film
10,30 Desene animate
11,00 Știrile Intersat * Vocea străzii * Reportajul zilei - rel.
12,00 Copiii porumbului - film
13,30 Deșertul vorbește - s.
14,00 Muzică și film - rel.
15,00 Labirint - rel.
16,00 Kelly - s.
16,30 Challange - s.
17,00 Ți-e teamă de întuneric - s.
17,30 Camera ascunsă
18,00 Avanpremiera știrilor Intersat
18,02 Haideți să ne jucăm
18,15 Știrile Intersat * Vocea străzii * Reportajul zilei
19,00 Pentru tine!
19,30 Camera un pic ascunsă!
20,00 Show cu ecou - în direct
22,00 Vagabonzii - film
23,30 Știrile Intersat * Vocea străzii * Reportajul zilei - rel.
(■) 0,00 Erotica
5,00 Închiderea programului

RADIO ARAD & RADIO CONTACT (99,1 MHZ)
6,00 Super weekend; 8,00 Dimineața de weekend; 10,00 Bătălia hiturilor ; 11,00 Fabrica de hituri ; 12,00 Super 50 (ediție specială); 15,00 Contact FM; 18,30 Contact Film; 19,00 Univers ambiental; 19,30 Sensul muzicii; 20,00 Muzica secolului XX; 21,00 Seară de Seară; 22,00 Până mâine dimineață

RADIO PRO FM (92,1 MHz)
7,00 - 10,00 TOATĂ LUMEA PRO FM - cu Cătălin Lăpușcă; **10,00 - 11,00 CINÉ-VERITÉ** - cu Ada Rosetti; **11,00 - 14,00 CHEFACI ÎN WEEK-END** - cu Vali Bărbulescu; **14,00 - 16,00 TOP 30 AIRPLAY PRO FM** - cu Cristi Schnebli; **16,00 - 19,00 PRO FM PARTY LINE** - cu Mihai Gurei; **19,00 - 22,00 281.976** - cu Cătălin Lăpușcă; **22,00 - 23,00 DECA-DANCE** - cu DJ Mike; **23,00 - 3,00 HOT PARTY MIX**

RADIO TIMIȘOARA
6,00 Ceasurile dimineții; 8,00 Muzică populară cu dedicații; 10,00 Pop matineu; 11,00 Gramafon; 12,00 Magazin sportiv hibernal; 13,00 Emisiune în lb. germană; 14,00 Emisiune în lb. maghiară; 15,00 Emisiune în lb. sârbă; 16,00 Actualitatea în 60 de minute; 17,00 Jurnal în culori - Sport; 17,10 Viața literară; 17,30 Românii de peste mări; 18,00 Pe undele Europei; 19,00 Radiojurnal; 19,15 Discoteca Radio; 20,50 Călătorie în lumea poveștilor; 21,00 Sâmbăta sportivă; Știri: 6,00; 7,55; 10,00; 11,00; 12,50; 16,00; 18,00; 20,00; 21,00; 21,55. Radio Jurnal: 7,00; 19,00.

RADIO SEBIȘ
6,00 Weekend matinal; 8,00 Floarea din grădină; 9,00 La sfârșit de săptămână; 12,00 România Top 100; 15,00 La porțile dorului; 16,00 Weekend Show; 19,00 La mulți ani! - dedicații muzicale; **20,00 Show-ul de sâmbătă; 22,00 Latino Parti; 0,00 Disco Dance 21; 2,00 Weekend nocturn**

ATOMIC TV
7,00 Selector
10,30 Romanian Top 100
12,30 File de poveste
13,00 Selector
14,00 K Lumea
16,00 Selector
18,30 Atomix
21,30 Febra - party music
22,30 Vibrații
23,30 Klub Bizzar
0,30 Selector
1,30 Insomnia

Redacția Adevărul nu își asumă răspunderea pentru modificările ulterioare intervenite în programele tv.

Duminică, 25 februarie 2001

TVR 1
7,00 Ceasul deșteptător
8,00 Universul credinței
9,00 Desene animate: Woody, ciocănitoarea buclucașă
9,30 Kiki Riki Miki
10,30 Viața satului
12,00 Tezaur folcloric
13,00 De luni până duminică
13,45 Jurnalul de prânz
14,00 Anul sportiv 2000
15,20 Mobilizare generală 2
(●) 17,00 Invadatorii - SF, SUA, 1994
18,00 Trupa de șoc caută o vedetă!
20,00 Jurnal. Meteo
20,25 Sport
(●) 20,30 O nouă zi în Paradis - dramă, SUA, 1998
22,15 Știrile de sâmbăta asta
22,45 Videoteca de aur
23,45 Jurnalul de noapte
23,55 Marele Jazz

TVR 2
7,00 On line - rel.
7,30 Piatra magică - s. rel.
8,00 Desene animate - rel.
8,30 Medalion de interpret
9,00 Tradiții
9,30 Ferma
10,30 Cronici votive
11,00 Călătoriile lui Ics
11,30 Desene animate
12,00 Piatra magică - s.
12,30 Tip-top, mini-top
13,05 Splendorile naturii
14,00 Arta apărării
14,30 Știri
14,40 În numele sportului
15,15 O firmă: Casa de Windsor (II)
16,05 Star Trek Voyager - s.
17,00 Verdi, 100 de ani de la moarte
17,30 Paralele inegale
18,30 Telejurnal TVR 2
18,40 Fiice și soții - s.
19,30 Spectacolul lumii văzut de I. Grigorescu
(●) 20,05 Toți oamenii regelui - dramă, coprod., 1999
22,00 Baschet masculin: New York Knicks - Sacramento Kings
0,30 TVM. Mesager - știri

PRO TV
7,00 Călătoriile lui Guliver - s.
7,20 Sylvester și Tweety-s.
7,40 Căpitanul Simian - s.
8,00 Diabolik - s.
8,30 Micii războinici - s.
9,00 Superabracadabra
10,00 Cavalerii din Tir Na Nog - s.
11,00 Secretele războiului - doc
12,00 Profeții despre trecut
12,50 Știrile PRO TV
13,00 Secretele bărbaților - s.
13,30 Dharma și Greg - s.
14,00 O lume dispărută-s.
15,00 Formula 1 - avanpremieră 2001
(●) 15,30 Guvernatoarea - dramă, Anglia, 1996 (II)
17,30 Rătăciți printre fete - ultimul episod
18,15 Melrose Place - s.
19,00 Știrile Pro TV
19,30 Dădaca - s.
20,00 Vacanța Mare
(●) 21,00 Sălbaticul Bill - western, SUA, 1995
22,50 Marcă înregistrată
23,20 Suflete pierdute - s.
0,15 Poltergeist, moștenirea - s.
1,00 Magazin Liga Campionilor
(■) 2,00 Impulse: Playback - film erotic
(●) 3,30 Guvernatoarea - rel.

TV ACASĂ
7,15 Teleshopping
7,30 Căsuța poveștilor - rel.
8,00 Al șaptelea cer - rel.
9,00 Ramona - s. rel.
10,00 Știrile săptămânii - rel.
10,30 Spune drept - rel.
11,00 Viața bate filmul - rel.
12,00 Trei femei - f. rel.
13,30 Doctorul casei - rel.
14,00 La casa de vis - rel.
14,30 Dex, mascatul - s.
15,00 Al șaptelea cer - s.
16,00 Acasă la români - emisiune de muzică populară
17,00 Soțul și soția - s.
17,30 Ia-mă acasă!
18,00 Chef de chef
19,00 Viața după Jimmy - f. SUA, 1996
20,35 Ramona - s.
*** Vremea de acasă**
21,30 Fotbal II Calcio - etapa a 20-a: direct
* Vremea de acasă
23,30 Știrile săptămânii - rel.
0,05 Acasă la români - rel.
* Teleshoping
1,30 Muzica de Acasă
* Muzica nopții

HBO
10,00 Lucuri pământești - dramă, SUA, 1998
11,45 Averea lui Cookie - comedie, SUA, 1999
13,45 Paulie - comedie, SUA, 1998
15,30 Stargate SG-1 - s.
16,15 Twister - acțiune, SUA, 1996
18,15 Etajul 13 - SF, SUA, 1999
20,00 Evita - dramă, SUA, 1996
22,15 Amistad - dramă, SUA, 1997
1,00 Carantina - acțiune, SUA, 1999

PRIMA TV
7,00 Creaturi sălbatice
8,00 Program pentru copii
10,30 Tradiții
11,00 Romania@large
11,30 Cinemagia
12,00 Duminică la prânz
13,00 Stil - rel.
14,00 Glorie - dramă, SUA, 1989
16,00 Justiție militară - s.
17,00 Camera de râs
18,00 Focus
18,30 Impact
19,30 Vrei să fii miliardar?
20,30 Real TV
21,30 Silverado - w. SUA, 1985
23,30 Romania@large - rel.
0,00 Visuri destrămate - dramă, SUA, 1990
1,30 Focus - rel.

TELE 7 ABC
8,00 Emisiune muzicală
9,00 Cântecul și casa lui - rel.
9,55 Telecaricatura zilei
10,00 Țara Spiridușilor
11,00 În justiție - rel.
12,00 Lumea în clipa 2000 - re.
13,00 Emisiune muzicală
14,00 Documentar
15,00 Emisiune muzicală
15,45 Cinetour
16,30 Telecaricatura zilei
16,35 Clipuri muzicale
17,00 Forța destinului
18,00 Cutia muzicală
19,00 Documentar
20,00 As Show
21,00 Telejurnal
21,30 Documentar
21,55 Telecaricatura zilei
22,00 Ora 1 a venit
0,05 Emisiune muzicală

ANTENA 1 - TV ARAD
7,00 Pe aripile filmului - rel.
7,30 Un început nou
8,00 Viața spirituală
8,30 Păstorul ce bun
9,00 Publicitate, Promo
9,10 Lumea mare a celor mici
9,30 Știri TVA
10,00 Animax - desene animate
10,30 Infanteria stelară - s.
10,50 Pantera roz - s.
11,20 Aventurile lui Sinbad - s.
12,10 Indiana Jones - s.
13,00 Pe cont propriu - s.
14,00 Totul va fi bine
(●) 16,00 Amazon - s.
17,00 Prezentul simplu
18,00 Îmbrățișări pătimașe - s.
19,00 Observator
(●) 20,00 Rain Man - dramă, SUA, 1988
22,00 TeleEurobingo Show
1,00 Villa Vanille - dragoste, Franța, (II)
2,30 Pe cont propriu - rel.
3,30 Totul va fi bine - rel.
5,30 Prezentul simplu

TV INTERSAT
8,55 Deschiderea programului
9,00 Întâlnirea de la Aurora - film
10,30 Desene animate
11,00 Știrile Intersat * Vocea străzii * Reportajul zilei - rel.
12,00 Bătălia pentru recoltă - film
13,30 Camera un pic ascunsă
14,00 Show cu ecou - rel.
16,00 Emisiune pentru tine
16,30 Film religios
17,00 Max Glick - s.
17,30 Haideți să ne jucăm - s.
17,45 Auto integral
18,15 Retrospectiva Știrilor Intersat
19,00 Suflete întunecate - film
20,30 Challenge - s.
21,00 Ți-e teamă de întuneric - s.
21,30 Comoara deșertului pierdut - film
23,00 Retrospectiva Știrilor Intersat
(■) 0,00 Erotica
5,00 Închiderea programului

RADIO ARAD & RADIO CONTACT (99,1 MHz)
6,00 Super weekend; 8,00 Viața spirituală; 8,30 Mileniul III; 8,45 Dimineață de weekend; 10,00 Sfânta Liturghie de la Catedrala Ortodoxă Arad; 12,00 Weekend în doi artiști români; 15,00 Contact FM; 19,00 Emisiune în limba germană; 20,00 Radio Cocktail ; 21,00 Contact FM

RADIO PRO FM (92,1 MHz)
7,00 - 10,00 TOATĂ LUMEA PRO FM - cu Flavius Esnican; **10,00 - 11,00 AUTOSHOW** - cu Nono Semen; **11,00 - 14,00 CheFACI ÎN WEEKEND** - cu Vali Bărbulescu; **14,00 - 16,00 HEAT PRO FM** - cu Mihai Gurei; **16,00 - 17,00 TOP TEN PRO FM** - cu Marius Dobre; **17,00 - 19,00 TONOMATUL PRO FM** - cu Cristi Dicianu; **19,00 - 21,00 281.976** - cu Flavius Esnican și Cătălin Lăpușcă; **21,00 - 23,00 TOP 30 AIRPLAY PRO FM** - cu Cristi Schnebli - rel.; **23,00 - 24,00 DEEP BEATS** - cu DJ Sleek; **24,00 - 2,00 ZONA LIBERĂ** - cu DJ Vasile

RADIO TIMIȘOARA
6,00 Radioprogramul sătenilor; 8,00 Universul credinței; 8,30 Armonii corale; 9,00 Uniți sub tricolor; 10,00 Pop matineu; 11,00 Actualități, muzică, sport; 12,00 Duminica la prânz; 13,00 Emisiune în lb. germană; 14,00 Emisiune în lb. maghiară; 15,00 Emisiune în lb. sârbă; 16,00 Emisiune în lb. bulgară; 16,30 Emisiune în lb. cehă; 17,00 Emisiune în lb. slovacă; 18,00 Astra Română; 19,00 Radiojurnal; 19,15 Jazz reflex; 20,05 Călătorie în lumea poveștilor; 20,15 Vă place opera?; 21,00 Curierul de seară; Știri: 6,00; 7,55; 10,00; 11,00; 12,55; 18,00; 20,00; 21,00; 21,55. Radiojurnal: 7,00; 19,00

RADIO SEBIȘ
6,00 Weekend matinal; 8,00 Cafeneaua duminicală; 9,00 Fotoliul de duminică; 12,00 Show 21; 14,00 Duminica împreună; 15,00 La porțile dorului; 17,00 Cutia Pandorei; 19,00 La mulți ani! - dedicații muzicale; **20,00 Cutia Pandorei; 0,00 Recitalul vedetelor; 2,00 Nocturna muzicală**

ATOMIC TV
7,00 Selector
11,30 Atomic Café - rel.
12,00 Reactor
12,30 Vot - rel.
13,30 Hai-Hui - rel.
14,00 Interactiv
16,00 Selector
18,30 Atomix cu VJ-ii de la Atomic
21,30 Selector
23,30 Insomnia

Redacția Adevărul nu își asumă răspunderea pentru modificările ulterioare intervenite în programele tv.

ANIVERSĂRI

Cu ocazia căsătoriei îi urăm lui,
CĂLIN FĂTU,
multă fericire și „CASĂ DE PIATRĂ!" Colegii de serviciu. (4463)

VÂNZĂRI APARTAMENTE O CAMERĂ

Vând garsonieră confort III în Grădiște, cărucior copii, două fotolii neextensibile. Telefon 263268. (4346)

Vând garsonieră confort I, etaj III, Vlaicu, 7500 DM. Telefon 272432. (4240)

Vând garsonieră cf. I, et. I, mobilată, îmbunătățiri. Telefon 259719. (4396)

Vând apartament una cameră. Telefon 245124, orele 17-19. (4387)

Vând garsonieră, balcon închis, stare bună, preț 7.500 DM, zona Micălaca, bl. 232, ap. 78. Telefon 093.455.218. (4477)

Vând garsonieră confort I, îmbunătățită, 7.500 DM (bloc vizavi de Fabrica Confecții). Telefon 234981. (4233)

VÂNZĂRI APARTAMENTE DOUĂ CAMERE

Vând apartament 2 camere ultracentral, hol plus cameră hol, bucătărie, spais, pivniță, baie cu termotecă gaz, garaj, 38.000 DM. Telefon 237048. (4286)

Vând apartament 2 camere, Alfa. Telefon 057-275336. (3826)

Vând apartament 2 camere, îmbunătățit, posibil privatizare, lângă Spitalul Județean. Telefon 230654. (4188)

Vând apartament două camere, în Vladimirescu, central, total îmbunătățit. Telefon 514195 sau 095.826.390. (4261)

Vând apartament cu 2 camere, Aradul Nou. Telefon 095 489 413. (4362)

Vând apartament 2 camere decomandat, confort I, etaj I, bloc turn, Calea Romanilor, lângă Alimentara „Traian". Telefon 092.320.073.

Vând apartament 2 camere, Vlaicu, bl. 2B, sc. A. ap. 11, et. I. Telefon 242954. (4420)

Vând apartament 2 camere, etaj 2, lângă Sala Polivalentă, preț informativ 26.500 DM. Telefon 234604, 092.708.823. (4570)

VÂNZĂRI APARTAMENTE TREI CAMERE

Vând apartament ultracentral, 3 camere, garaj. Telefon 285118, 095 581 058. (3944)

Vând apartament central, 3 camere, et. I. Telefon 094.775.108; 213326, preț 35.000 DM, negociabil. (4144)

Vând apartament 3 camere (ne)mobilat, et. I, Maiakovski + închiriez spațiu 500 mp, central. Telefon 231052. (4145)

Vând urgent apartament 3 camere și mobilă tineret (Vlaicu). Telefon 095.909.522. (3938)

Vând apartament 3 camere, et. II, îmbunătățit, 6 Vînători, 20.500 DM. Telefon 252079; 222021. (4342)

Vând apartament 3 camere, ultracentral, 39.500 DM, negociabil. Telefon 094.812.011. (4340)

Vând apartament 3 camere, confort I, B-dul Revoluției nr. 1, Arad. Informații telefon 237038. (4484)

VÂNZĂRI APARTAMENTE PATRU CAMERE

Vând apartament 4 camere + garaj, A. Vlaicu, bl. I1, et. 1/8. Telefon 057-273337, 095 628 725. (3913)

Vând apartament 4 camere + 2 camere + 2 garaje. Telefon 255752. (4189)

Vând apartament 4 camere Vlaicu, bloc Z 26, etaj 8/8, îmbunătățit, negociabil. Telefon 281479; 251438. (4255)

VÂNZĂRI CASE

Vând casă tip vilă, în comuna Sântana, str. Oituz nr. 15. Telefon 057-462412, 093 657 577. (3679)

AVANS 0. Vând în rate casă în UNGARIA. Se asigură drept de ședere și angajare cu carte de muncă. Numai oferte serioase. Telefon 092.622.767.

Vând casă, zonă centrală, 2 camere + dependințe. Informații telefon 094 772 375. (4046)

Vând urgent casă cu brutărie cu utilaje de producție, zona Bujac, str. Trotușului. Telefon 276619; 095.529.503. (4073)

Vând urgent casă mare-etaj, curte, grădină, zonă liniștită. Telefon 094.794.693. (4087)

Vând cabană 600 mp, Valea Domnească, Ghioroc. Telefon 094.775.108; 213326. (4144)

Vând casă în Mâsca cu 30 arii grădină, preț 18.000 DM, negociabil. Informații Pîncota telefon 466951 sau 093.976.491, după ora 19. (5334724)

Vând casă în Grădiște, 5 camere, garaj, canalizare, 32.000 DM. Telefon 092.237.784. (4173)

Vând casă Sântana, str. Câmpului, nr. 80, 6 camere, 2 băi, gaz, telefon, canalizare, grădină mare. Telefon 462283 sau 095.611.293. (4204)

Vând casă Sântana, str. Câmpului, nr. 82, 5 camere, 2 băi, bucătărie, încălzire centrală, canalizare, telefon, grădină mare. Telefon 462602 sau 094.478.564. (4205)

Vând 2 case alăturate, una nouă din cărămidă, una veche 3000 mp, în localitatea Gurba, Arad, sau schimb cu garsonieră sau apartament în Arad. Telefon 094.510.414; 276811, seara. (3863)

Vând apartament la casă, central. Telefon 096 700 344. (3996)

Vând casă mare (sau schimb cu apartament 3-4 camere central + diferență) cu încălzire centrală, gaz, pod, pivnițe mari, singur în curte. Telefon 057-257335, 095 600 536. (4365)

Vând casă 3 camere, dependințe, gaz, satelit, telefon, 30.000 DM, negociabil, str. Bagdazar nr. 22, Aradul Nou. Telefon 287206. (4358)

Vând casă mare, 3 camere, grădină, Zimand Cuz nr. 359. (4364)

Vând casă cu grădină, 720 mp, str. Retezat nr. 12. Telefon 092 295 340. (4407)

Vând urgent casă (3 camere, antreu, bucătărie, cămară, anexe) utilități, în Grădiște, 25.000 DM. Telefon 253527. (4418)

Ofertă unică! Vând casă 3 camere + dependințe, zona Aradul Nou, multiple posibilități privatizare. Telefon 057-278908; 095.350.595. (3653)

Vând casă Gai, 20.000 DM, 1100 mp. Telefon 274994. (4259)

Vând căsuță de vacanță în localitatea Păuliș, nr. 111/A. Informații zilnic, la domiciliu sau la număr telefon 092.928.494. (5915014)

Vând casă în Miniș, mulți pomi fructiferi, spre deal, loc liniștit. Telefon 256315; 093.366.173. (4356)

Vând urgent casă pe Valea Mureșului, excepțional pentru albine. Telefon 095.395.293. (4450)

Vând casă în Sînicolaul Mic, 22.000 DM. Telefon 288861. (4302)

Vând vilă ultracentral, singur în curte, toate utilitățile. Telefon 092.971.652; 230820. (4291)

Vând casă familială 3 camere, 2 intrări, încălzire centrală, gaz metan stradal, pomi fructiferi, 864 mp. Telefon 234501. (3956)

Vând casă mare în sat Mîsca, comuna Șiria, cu grădină mare, 3.500 mp, preț 15.000 DM, negociabil. Telefon 094.937.570. (4472)

Vând casă, Pecica, 4 camere, baie, anexe noi. Telefon 469081. (5914218)

Ocazie! Vând casă confortabilă, cu toate dotările, Grădiște. Telefon 218459. (4491)

Vând casă 4 camere, baie, spait, grădină, garaj, gaz, apă, satelit. Telefon 283413. (4498)

Vând la Felnac, ieftin, casă cu patru camere, bucătărie, anexe și grădină. Telefon 411263. (4509)

VÂNZĂRI SPAȚII

Vând (închiriez) SPAȚIU COMERCIAL 120 mp (sală servire, magazie, grup social), demisol, semicentral. Telefon 246727; 094.700.403.

Vând (închiriez) spații comerciale (producție), toate la un loc. Telefon 092.621.961. (4067)

Vând restaurant ultracentral. Telefon 094.665.334. (3945)

Vând SPAȚIU în ȘTRAND, supercentral. Telefon 092 962 123. (4028)

Vând (cedez) spațiu 16 mp, pe Strandul Neptun, cu 3.000 DM și afacerea Fornetti. Telefon 093.732.507. (4065)

Vând gheretă, Piața Miorița, posibil orice activitate, 20 mp. Telefon 094.669.443. (4077)

Vând gheretă metalică amenajată parcare, 15 km de Arad (sau transportabilă), 3.200 DM negociabil. Telefon 262515. (4292)

Vând urgent spațiu comercial sau producție, 540 mp, plus apartament de servici, 3 camere, bloc în comuna Șiria. Telefon 094.545.778. (4426)

VÂNZĂRI TERENURI

Vând teren pentru construcție în Micălaca, cca 700 mp. Telefon 261989. (4458)

VÂNZĂRI AUTO

Fără roți nu poți! 20% REDUCERE la toate tipurile de ANVELOPE. Telefon 259339; 094.706.321. (1284)

Vând Ford Escort 1,6D, 1985, preț 4.300 DM. Telefon 274965. (3993)

Vând Iveco 49-10, an 1987, motor 2500 cmc-Turbo după RK, dublu spate, dubă aluminiu 24 mc, preț 9.500 DM, negociabil. Telefon 095.825.632. (4089)

Vând plug de țeavă în stare bună, preț 11 milioane lei, negociabil. Telefon 095.505.122. (5351583)

Vând BMW din 1987 pe benzină. Telefon 214428. (4151)

Vând Opel Vectra 1,6 i, an fabricație 1992, benzină + instalație gaz, originală, albastru metalizat, înmatriculat persoană fizică, preț 8.000 DM negociabil. Telefon 094.583.464. (4268)

Vând Peugeot 405 Diesel, 1991, 1905 cmc, gri metalizat; Dacia 1310 alb, 1995, convenabil. Telefon 092.330.570. (4274)

Vând talon + CIV pentru Mercedes Cobra, posibilitate recarosare; Ford Tranzit 8+1 locuri, an fabricație 1995 și Volkswagen Passat 1,9 TDi. Telefon 092 251 555 (4296)

Vând Audi 80 B4 Avant, 1,9 TDi, din 1996, 2 x airbag, climă, totul electric, impecabil. Telefon 259375 sau 093 381 084. (4328)

Vând remorcă monoax, pentru tractor, 7.000.000 lei, negociabil. Telefon 153/A Almaș. (4433094)

Vând BMW 524 TD, fabricație 1987, numere Germania valabile decembrie 2001, 2.900 DM negociabil. Telefon 262515. (4292)

Vând Ford Transit 2,5 Diesel 8+1. Telefon 092.172.196. (4063)

Vând Mercedes Cobra combi, 1979, 2400 Diesel, neînmatriculat. Telefon 092.172.196. (4063)

Vând Mercedes 200 Diesel, an 1992. Telefon 092.172.196. (4063)

Vând camion SRD, stare bună, cu piese schimb, 1.700 DM. Telefon 093 767 827. (3485)

Vând ARO 243, motor Brașov, cu remorcă Padiș 1000, CIV, verificare 2002, stare excelentă. Stoica Costică, comuna Vîrfurile, sat Avram Iancu nr. 203. (4434)

Vând Alfa Romeo 155 twinsparc full extra, an 1995, numere până în 2003. Telefon 092.267.543. (4446)

Vând Dacia Break, 1998, stare ireproșabilă. Telefon 092.318.616. (4448)

Vând Dacia 1310, an fabricație 1982, preț negociabil. Telefon 216224. (4466)

SKODA (fără taxe vamale) acum și în ARAD. REPREZENTANT AUTORIZAT. Telefon 230060, orele 8-12. (4470)

Vând Oltcit R11, din 1989 cu defect culbutori, stare foarte bună, 600 DM. Telefon 211646; 095.606.702. (4518)

Vând Oltcit Club 11 R, an 1991, CIV, numere noi, model francez, VT XII 2002. Telefon 520445. (4557)

VÂNZĂRI ELECTRO

Vând calculator Pentium I, complet. Telefon 240273. (4437)

Vând CASE MARCAT FISCALE și CÂNTARE ELECTRONICE, omologate. Telefon 282829; 272727. (f. 1834264)

Vând mașini de spălat automate cu reduceri de preț (1.800.000-3.000.000 lei), oferim garanție. Telefon 259339; 094.706.321. (2719)

Vând congelatoare, lăzi, frigidere, combine, la prețuri foarte mici (1.500.000-3.000.000 lei), se oferă garanție. Telefon 259339; 094.706.321. (2719)

Vând ASPIRATOARE modele noi, la numai 400.000 - 600.000 lei. Telefon 259339; 094.706.321. (2719)

Vând TV color stereo cu telecomandă, la prețuri între 950.000 și 3.000.000 lei, oferim garanție. Telefon 259339; 094.706.321. (2719)

Vând EXPRESSO-uri CAFEA, profesionale. Telefon 092 962 123. (4028)

Vând televizoare, la cele mai mici prețuri, cu garanție 6 luni. Telefon 057-287404. (4116)

Vindem MONITOARE IBM de 14 VGA. Telefon 280260; 094.552.226. (4175)

Vând calculatoare Pentium III - II, aparate foto profesionale, camere video digitale, telefoane celulare, casetofoane mașină. Telefon 093.180.870. (4308)

Vând mașină electrică de făcut boltari (4 boltari odată), preț 7.500.000 lei. Telefon 095.406.997. (5915020)

Vând mașini spălat, combine frigorifice, congelatoare, televizoare color, modele noi, garanție. Telefon 251392. (4517)

Vând televizoare color: Grundig, Telefunken, Nokia, telecomandă, teletext. Telefon 264004. (4516)

VÂNZĂRI DIVERSE

Vând FIER BETON, 8.500 lei/kg, str. Independenței nr. 7, Bujac. Telefon 273785; 095.320.938.

Vând azotat. Telefon 279684 sau 536004. (4501)

Vând scule vulcanizare și spălătorie auto, mașină echilibrat, mașină montat anvelope, presă vulcanizare. Telefon 092.621.961. (4067)

Vând POMI FRUCTIFERI diferite specii și trandafiri din Pepiniera Dorobanți, zilnic orele 8-17. Telefon 535001 sau 094.519.481, Gligor Cazan. (4135)

Vând PLASĂ GARD ZINCATĂ și NEAGRĂ, toate dimensiunile; CUIE; PLASĂ RABITZ; TABLĂ DECAPATĂ 0,4 și 1 mm; TABLĂ ZINCATĂ 0,4, TEAVĂ PĂTRATĂ, SÂRMĂ NEAGRĂ și ZINCATĂ, COTURI, BURLANE, str. Vrabiei, nr. 4. Telefon 289997. (3062)

Vând plasă sârmă zincată, Micălaca. Telefon 259892. (2179)

Vând rolete lemn, rolete plastic, jalugatere (obloane) și uși de intrare pentru apartament. Telefon 095.380.320. (3827)

Vând SRL producție în funcțiune. Informații telefon 092.299.870. (3902)

Vând LEMNE FOC la domiciliu clientului. Telefon 214010. (3968)

Vând NISIP, BALAST, la domiciliul clientului. Telefon 214010. (3968)

Vând LEMNE FOC esență tare, la domiciliu. Telefon 277027. (3972)

Vând LEMNE FOC esență tare, la domiciliu. Telefon 210771. (3972)

Vând NISIP și BALAST la domiciliu. Telefon 277027. (3972)

Vând container USA, din tablă pentru transport. Telefon 276619; 095.529.503. (4073)

Vând fân balotat, calitate bună, cantitate mare. Telefon 092.534.615. (4090)

Vând aparate sudură electrice CO2, Argon, ofer garanție. Telefon 094.646.928. (4250)

Vând 2 vaci cu lapte și vițel și un aparat de muls. Telefon 262232. (4245)

PUI DE ȘIRIA! Vindem populației, în limita stocului, la Ferma din Șiria, sâmbătă, 24.02.2001, orele 8-12, PUI VII MARI DE CARNE, de peste 1,5 kg. (4253)

Vând tablă zincată, import, preț excelent. Informații telefon 092 647 958 (4320)

Vând termoteka Beretta și Ariston, sigilate, 25 KW. Telefon 092 251 555. (4296)

Vând POMI FRUCTIFERI, diferite specii, localitatea Dorobanți nr. 475. Telefon 095 839 884, Kiss. (4333)

Vând coltar și schutzgaz MIG 100. Telefon 214007, 094 479 364. (4360)

Vând congelator Arctic cu cinci sertare, masă sufragerie cu șase scaune, dulap cu 2 uși, mochetă 18 mp, preț negociabil. Telefon 096 453 221. (4372)

Vând OVĂZ pentru sămânță, cantități mari și ardei boia măcinată, 150 kg. Telefon 466155, Pâncota. (5334723)

Vând rochie mireasă 42-44 cu trenă, model unicat, preț convenabil. Telefon 057-211804; 095.350.595. (3654)

Ocazie unică! Vând grajduri cu animale (vaci, cai), zona Aradul Nou, (Calea Zădărenilor), toate condițiile, posibilități privatizare. Telefon 057-278908; 095.350.595. (3653)

Vând termoteci Junkers și Vaillant. Telefon 093.917.505; 275557. (3918)

Vând două locuri veci Eternitatea, parcela H-III-III. Telefon 232681. (4383)

Vând mașină cusut Ileana, frigider, dulap 2 uși, vană fontă 1,70 cm, loc de veci UTA. Telefon 242954. (4420)

Vând Zepter Imperial 13 piese, preț real 2440 DM, negociabil. Telefon 284538. (4444)

Vând hârtie ambalaj 120-150 g/mp, pentru mobilă, etc. role de 500-1000 kg, preț 12.000 lei/kg, inclusiv TVA. Telefon 211379; 093.207.368. (4433)

Vând rolete lemn de tei, rolete plastic, jaluzele verticale. Telefon 059.478.503. (3360)

Vând uși, ferestre, poartă fier, pătuț copil, covoare uzate, portbagaj Dacia. Telefon 250782. (4263)

Vând grâu panificație, 10 tone; baloți paie, în Sîmbăteni. Telefon 094.600.296; 216293. (4464)

Vând făină BL.55, canități mari, 6.400 lei/kg. Telefon 462342 sau 093.194.025. (5351592)

Vând BCA, blocuri ceramice, țiglă, uși, ferestre, PAL, placaj, PFL, bitum, carton asflatat, plăci azbociment, etc, str. Pădurii nr. 69. Telefon 211272, orele 8-17. (4465)

Vând 3 tone grâu. Telefon 095.616.015. (4487)

Vând 4 locuri de veci, centrale, nefolosite, în Cimitirul Eternitatea (UTA). Telefon 092.419.337; 282137, după ora 21. (4490)

Vând fân de calitate, baloți și vrac. Informații telefon 057-473365. (5914124)

Vând LEMNE FOC, esență tare, orice cantitate, la domiciliu. Telefon 214157; 245248. (4504)

Vând arpagic sămânță neagră, ceapă soiul Stuttgart. Telefon 474541; 092.998.756. (4524)

Vând costume populare vechi de 80 - 100 ani. Telefon 521136. (4571)

Vând casă Chișineu Criș, str. Carpați nr. 13 și mașină de cusut Singer mare. (5334893)

CUMPĂRĂRI TERENURI, IMOBILIARE

Cumpăr apartament situat central, 2-3 camere. Telefon 057-256664; 256693. (4315)

Cumpăr TEREN INTRAVILAN, suprafață 2.000-3.000 mp. Condiții: front stradal 40-60 mp, acces camioane 20 tone, apă, canalizare, curent, gaz, disponibile în apropierea terenului. Oferim 5-15 DM/mp, funcție de zonă și utilități. telefon 270692; 092.549.632. (4310)

Cumpăr apartament 2 camere, zona Vlaicu, et. I-III, ofer 9.000-9500 DM. Telefon 279303 sau 092.281.095. (4511)

CUMPĂRĂRI AUTO

Cumpăr Saviem dubă înmatriculată persoane + marfă, stare foarte bună. Telefon 223004, 216570, 094.248.933. (4249)

CUMPĂRĂRI DIVERSE

Cumpăr mașini de cusut, vechi, de peste 200 ani, ZZINGYER, ofer PREȚ FOARTE ATRACTIV. Telefon 258095.

Cumpăr acțiuni: Lipomin, Astoria, Feroneria, Banat-Crișana, Arbema. Telefon 094 877 171. (4057)

Cumpăr VACI, VIȚELE, TAURI. Telefon 092.941.123. (2567)

Cumpăr PORCI GRAȘI, localitatea Mâsca nr. 307, preț 29.000 lei/ kg. Telefon 057-531497, 094 774 649. (4031)

Cumpăr pene noi și vechi, convenabil. Telefon 057-280289 sau 094 104 174. (4304)

Cumpăr porci grași și vite. Arad, telefon 057-287723. (4362)

Cumpăr pene și coarne cerb, str. Gh. Doja nr. 197. Telefon 210863. (4384)

Cumpăr vițele și vaci cu plata pe loc. Telefon 095.390.375. (4264)

Cumpăr grâu panificație, cantități mari. 4.500 lei/kg. Telefon 462342 sau 093.194.025. (5351591)

Cumpăr grâu, cantități mari. Telefon 094.764.623. (4521)

Cumpăr pene vechi și noi, la prețuri convenabile. Telefon 210586. (4526)

Cumpăr porci grași, 29.000 lei/kg, plata pe loc. Telefon 474541; 092.998.756. (4524)

CERERI ȘI OFERTE DE SERVICII

Asociația S.O.S. AJUTAȚI COPIII, Lipova, angajează CONTABIL și LUCRĂTOR SOCIAL. Ofertele la telefon 562553. (5915016)

SOCIETATE COMERCIALĂ angajează TAXATOR PARCARE (fete). Selecția marți, 27 februarie, orele 12-14, B-dul Revoluției nr. 24. (4353)

Angajez VÂNZĂTOARE profil alimentar, vechime în domeniu. Telefon 096.310.851. (4432)

Caut ȘOFER, str. Gh. Doja nr. 196. (4312)

CICERUS angajează FEMEI pentru: operator calculator, ajutor bucătar, ajutor ospătar. Telefon 094.507.256; 216047. (4485)

Angajăm CIOBAN la oi. Oferim condiții bune și salarizare avantajoasă. Telefon 057-474580. (5914125)

Angajăm absolvenți facultate MARKETING, permis conducere, salar atractiv. Telefon 253868. (4512)

TOP SECURITY SERVICE ARAD, Piața Sîrbească nr. 1, telefon 281410, 280228, angajează persoană PAZĂ, domiciliul Arad. (4508)

NOCOLE - INTERNAȚIONAL, face angajări și selecție pentru: FRIZERIE, COAFURĂ, MANICHIURPĂ, COSMETICĂ. Condiții: cel puțin 1 an vechime. Relații telefon 094.243.920. (4523)

SPECTRUM-DET, angajează INGINER-TEHNICIAN sisteme de alarmă. Telefon 094.125.754. (4527)

PRESTĂRI SERVICII

Execut ZIDĂRIE, RENOVĂRI, zugrăveli, faianțări, prețuri extrem de mici. Telefon 246494. (4423)

(Continuare în pagina 15)

(Pagina 14)

LĂ LA ANDĂ
ECTĂM ȘI CȚIONĂM
c și de birou din t, diferite nuanțe din import
TALĂM
profesionale i LINOLEUM.
GAJĂM
cu experiență
ADIA s.r.l.
.221 sau **74.698** (c.33)

„IFIM" execută HIDROIZOLAȚII și vinde membrană hidroizolantă, import Italia. Telefon 253036; 092.275.563. (4298)

DIVERSE

Ofer VALUTĂ împrumut, condiții avantajoase. Telefon 093.030.264. (2408)

GRAVIDĂ? Doriți o amintire din timpul sarcinii, CMI DISCRET vă oferă ecografii cu ÎNREGISTRAREA VIDEO. Programări la telefon 561787, dimineața, luni - vineri. (2973)

Caut PROFESOR limbă GERMANĂ. Telefon 093.942.236. (4428)

PREIAU societate COMERCIALĂ cu ACTIV și PASIV cu datorii mari. Telefon 095.992.106. (4436)

Primăria comunei FÎNTÎNELE organizează licitație în vederea concesionării unor terenuri situate în extravilanul localității Fîntînele. Licitația va avea loc în data de, 22.03.2001 ora 10, la sediul Primăriei Fîntînele. Relații suplimentare la telefon 456169. (4421)

LUMINIȚA fiica binecunoscutei REGINE MARIA CÎMPINA, din BUCUREȘTI, se află în TIMIȘOARA, pentru a face bine oamenilor, care suferă de orice feluri de farmece. Telefon 094.822.394. (8284)

Judecătoria Arad, dosar execuțional nr. 5361/2000, la data de 01.03.2001, ora 12, se va vinde la licitație publică imobilul situat în Nădlac, str. Ioan Slavici nr. 28. Prețul de strigare este de 142.500.000 lei. Licitația se va ține la Judecătoria Arad, cam. 55. (5914123)

Consiliul local ȘICULA scoate la licitație publică excedentul din PĂȘUNEA COMUNALĂ, din localitățile: ȘICULA, GURBA, CHERELUȘ. Licitația va avea loc luni, 05.03.2001, ora 10, și apoi în fiecare luni, până la închirierea suprafeței excedentare. Telefon 513002. (5352332)

La data de, 8 martie 2001, ora 12, se va vinde la licitație publică imobilul situat în Semlac nr. 151, proprietatea debitoarei HUSTI MARIANA. Prețul de strigare este de 51.705.000 lei și licitația se va ține la Judecătoria Arad, camera 55. (4497)

Dau în ARENDĂ 1,8 ha pământ arabil în ȘIMAND (combină arsă). Informații telefon 094.703.747 sau 095.531.729. (53348896)

SC „AGRICOLA S.B." SRL dorește să obțină autorizație de mediu pentru prestări servicii agricole și întreținere-reparații utilaje în atelierul propriu din Zimand Cuz nr. 243. Contestațiile se pot depune la Agenția de Protecția Mediului Arad, B-dul Dragalina nr. 16. (4506)

O NOUĂ PROFESIE! : agent gardă de corp; agent însoțire transport valori; agent pază-protecție; prin CURSUL organizat de SPECTRUM-DET, cu durata de 45 zile lucrătoare, începând cu 01.mai. Telefon 094.125.754. (4527)

Celebra tămăduitoare VALENTINA, din Arad, această doamnă a reușit să trateze boli diferite cum ar fi: EPILEPSIA, POTENȚA, scoate ARGINTU VIU. Tratează boli de piele, aduce NOROC și PROSPERITATE în case și afaceri, alină suferințele trupești și sufletești. Sunt SINA FAZECAȘ, din Chișineu Criș, mulțumesc doamnei VALENTINA, celebra prezicătoare, care a reușit să îmi desfacă, eram disperată, soțul meu cu care sunt împreună de 20 ani, nu dorea să mă mai vadă și nici pe cei 3 copii ai noștri, din pricina farmecelor făcute de răufăcătoare. Tămăduitoarea VALENTINA me-a adus soțul acasă și sunt fericită. SUNAȚI și nu ezitați, la telefon 095.684.791 sau 093.421.156. (4525)

Primăria comunei MÎSCA vinde la licitație publică în, 12.03.2001, microbus RENAULT, capacitate 2100, Turbo Diesel, 2000 DM. Informații primăria comunei Mîsca. (5334894)

TURISM

NOU! MARI REDUCERI DE PREȚURI!

ATLASSIB

Călătorești cu autocarele noastre moderne, în EUROPA: GERMANIA, AUSTRIA, FRANȚA, ITALIA, SUEDIA (plecări zilnice), BELGIA, OLANDA, DANEMARCA, ANGLIA, FINLANDA, NORVEGIA, SPANIA, PORTUGALIA, UNGARIA, IUGOSLAVIA.
NOU! Reduceri suplimentare pentru: elevi, studenți, pensionari și grupuri. Bd. Revoluției nr. 35, telefon 251871, 252727; Autogară, telefon 270562. O poartă deschisă spre Europa! (c, 341)

SCHIMBURI

Schimb casă în Zărand (40km) cu garsonieră, confort I, (prefer Alfa). Telefon 284306. (4079)

ÎNCHIRIERI

Închiriez garaj, zona Piața Romană. Telefon 057-211804; 095.350.595. (3654)

Închiriem fostul Cămin Cultural Gai. Informații telefon 240991.(4431)

Ofer pentru închiriere spațiu comercial, 60 mp și garaj, central. Telefon 094.530.723. (4429)

Caut să închiriez, urgent, SPAȚIU COMERCIAL, 20-80 mp, ultracentral sau piețe. Telefon 096.310.851. (4433)

Închiriez spațiu pentru firmă vis-a-vis Tribunal. Telefon 256664; 256693. (4315)

Închiriez spațiu 100 mp, bun pentru activitate de producție, depozit sau sediu firmă, str. Poetului bl. A.43, parter. Telefon 273083; 093.013.377. (4478)

Dau în chirie apartament spațios, ultracentral, mobilat, de 2 camere, anexe, pe termen lung. Telefon 092.419.337; 282137, după ora 21. (4490)

Închiriez 2 camere, baie, antreu, pe termen lung. Telefon 230483. (4495)

Caut să închiriez apartament 2 camere, central, mobilat. Telefon 094.245.572; 210910.

Ofer spre închiriere apartament 2 camere, mobilat, telefon, satelit, zona Podgoria. Telefon 289174.

Închiriez spațiu 60 mp, zona spital și 100 mp, în Gai. Telefon 212351. (4530)

PIERDERI

Pierdut carnet de asigurat, eliberat de Casa de Asigurări de Sănătate Arad pe numele Coste Ana. Îl declar nul. (4381)

Pierdut carnet șomaj eliberat de DMPS Arad pe numele Cărăbaș Aurel. Îl declar nul. (4379)

Pierdut legitimați de transport gratuită CFR pe numele Milosi Eufrosina. O declar nulă. (4439)

Pierdut legitimație de serviciu eliberată de Inspectoratul Teritorial de Muncă Arad pe numele Ignuța Manuel. O declar nulă. (4438)

Pierdut adeverință eliberată de Comisia Orășănească de Împroprietărire pe numele Talabă Florica, Tăședan Traian, Tăședan Adrian. O declar nulă. (4445)

Pierdut carnet student și legitimație CFR eliberate de U.P. Timișoara pe numele Sîngeorzan Macedon Otnel. Le declar nule. (4451)

Pierdut legitimație student eliberată de Universitatea Aurel Vlaicu pe numele Diaconu Mihaela. O declar nulă. (4314)

Pierdut abonament de călătorie gratuit eliberat de CTP Arad pe numele Gathard Martin. Îl declar nul. (4425)

Pierdut legitimație factor poștal, eliberată de Direcția Poștă Timișoara pe numele Leca Moisa Ion. O declar nulă. (4473)

Pierdut carnet șomaj nr. 5995/3 eliberat de DMPS Arad, Filiala Lipova pe numele Zepa Miron. Îl declar nul. (5915019)

Pierdut autorizație de funcționare nr. 255/853, din 15.II.1992, eliberată de Ministerul Sănătății pe SC FARMIS SRL. O declar nulă. (4528)

✝ DECESE ✝

Cu adâncă durere anunțăm încetarea din viață a iubitului nostru soț, tată și bunic,
dr. VEKAS ZOLTAN,
în vârstă de 69 ani.
Înmormântarea va avea loc astăzi, 24 februarie, ora 13, la Cimitirul din SEBIȘ. Familia îndoliată.

Cu durere în suflet anunțăm încetarea din viață la vârsta de 70 de ani, a celei care a fost,
HANC FLORIȚA,
născută în sat CHIER. Înmormântarea va avea loc astăzi, 24 februarie, ora 13, din Arad str. Aurel Laurean nr. 9, la Cimitirul Bujac. Nu te vom uita niciodată! Fiul, nora și nepoții.

Cu adâncă durere anunțăm încetarea din viață a celui ce a fost soț, tată, socru și bunic iubitor
ISOPESCU VASILE,
la 70 ani. Înmormântarea va avea loc azi, 24 februarie 2001, ora 13, de la domiciliu din Arad, str. P. Maior, nr. 2/14. Familia îndoliată, ISOPESCU.

Cu adâncă durere în suflet, anunțăm încetarea din viață, a scumpei noastre soție, mamă, fiică, verișoară
STOICA MĂRIOARA,
în vârstă de 53 ani. Înmormântarea va avea loc azi, 24 februarie 2001, ora 14, la Cimitirul din Micălaca. Familia veșnic îndurerată.

Cu adâncă durere anunțăm încetarea din viață a celui care a fost soț, tată și socru
ȘERBAN DIMITRIE
din PILU. Înmormântarea va avea loc azi, 24 februarie 2001, în localitatea PILU. Dumnezeu să-l odihnească în pace! Soția Cornelia, fiicele Mariana și Florica și ginerele Ion.

✝ CONDOLEANȚE ✝

Suntem alături de prietena noastră IZABELA VEKAS în marea durere pricinuită de moartea tatălui. Lili și Sorin Trocan.

Suntem alături de domnul OPREA VASILE la despărțirea de tatăl său drag. Cumnatul Doru cu familia și familiile Achim și Toma. (4386)

Suntem alături de familia prof. VEKAS RODICA în marea durere pricinuită de decesul soțului,
dr. VEKAS ZOLTAN.
Sincere condoleanțe! Familia, dr. DOLCA IOAN din DEZNA.

Familia FLUERAȘ EMILIA soție și copiii: Paul, Dorina și Dorin, mulțumesc rudelor, vecinilor, prietenilor, cunoștințelor, colegilor care au participat prin prezență, compasiune, coroane, jerbe și flori, la înmormântarea celui care a fost,
FLUERAȘ PAVEL.
Nu îl vom uita niciodată! (535233)

Un ultim rămas bun pentru cel care a fost,
TATI și BIBU.
Pușa și Bogdan. Familia FLOREA IOAN din BACĂU, transmite sincere condoleanțe familiilor îndoliate ISOPESCU din Arad. (4488)

Sincere condoleanțe familiei dr. VEKAS ZOLTAN din partea colectivului Laboratorului Clinic de Radiologie al Spitalului Clinic Județean Arad. (4499)

Suntem alături de colega noastră IZABELLA VEKAS în marea durere pricinuită de pierderea tatălui său. Transmite, sincere condoleanțe familiei îndoliate! Colectivul Radioteleviziunii Arad.

Conducerea Administrației Financiare Arad exprimă sincere condoleanțe colegei CARCULEA FLOARE, la pierderea tatălui. (4529)

Exprimăm întreaga noastră compasiune pentru CARCULEA FLOARE la despărțirea de tatăl ei. Colectivul Serviciului Colectare Venituri și Biroul TVA. (4529)

Suntem alături de colega noastră CARCULEA FLOARE în greaua încercare pricinuită de pierderea tatălui. Colectivul Serviciului Control Fiscal. (4529)

Colectivul Grupului Școlar Industrial SEBIȘ, este alături de prof. VEKAS RODICA, în momentele greu pricinuite de moartea fulgerătoare a soțului
dr. VEKAS ZOLTAN
din SEBIȘ. (Ag. Sebiș)

Suntem alături de familia îndoliată VEKAS, la marea durere pricinuită de dispariția celui care a fost medic de excepție,
dr. VEKAS ZOLTAN.
Dumnezeu să-l odihnească în pace! Familia, farmacist Faur Radu și Mariana. (Ag. Sebiș)

Suntem alături de FLORICA CARCULEA în marea durere pricinuită de dispariția tatălui și transmitem sincere condoleanțe! Familia Trifoi Florea și colectivul SC „FOX". (4566)

Sincere condoleanțe familiei CARCULEA FLOARE și IOAN, pentru trecerea în neființă a celui care a fost
ȘERBAN DIMITRIE.
Dumnezeu să-l odihnească în pace! Asociația de Proprietari, bloc 3, str. Banu Mărăcine, Arad. (4563)

✝ COMEMORĂRI ✝

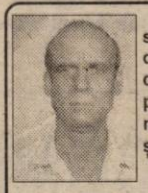

Au trecut 6 săptămâni de durere și lacrimi de când ne-a părăsit iubitul nostru soț, tată și socru,
LUȚAI SANDU.
Pașii ne poartă spre tristul lui mormânt pe care-l acoperim cu florile recunoștinței noastre. Nu te vom uita niciodată! Dumnezeu să te odihnească în liniște și pace! Soția Rodica, fii Adrian și Cristian, fiica Mihaela cu soțul Mili, veșnic îndurerați și îndoliați.

Tristețe, lacrimi și durere la doi ani de când ne-a părăsit cel care a fost soț, tată, socru și bunic
SORCA IOAN,
din Hunedoara Timișană. Pentru bunătatea ta îți datorăm amintire veșnică. Dumnezeu să te odihnească în pace. Familia veșnic îndoliată.

✝ Tristă și neuitată va rămâne pentru noi ziua de, 26 februarie 1997, când moartea nemiloasă l-a răpit dintre noi pe iubitul nostru soț, tată, socru și bunic,

MICAN GHEORGHE,
fost plt. major la Poliția din Pîncota, la vârsta de 64 ani. Au trecut 4 ani de lacrimi și dor imens. Pustie ne este casa, îndurerat ne este sufletul. Îl rugăm pe bunul Dumnezeu să-l odihnească-n liniște și pace! Familiile îndoliate: MICAN și DEMOLLI. (4395)

✝ Duminică, 25 februarie se împlinesc 2 ani de lacrimi și jale, după cea care a fost,
MĂRIUȚA CESTELECAN,
născută FILIMON, din ORVIȘELE. O plâng: soțul GHEORGHE, nepoata DOINA cu fiica LAURA și frații GHEORGHIȚĂ și CORNEL. (4424)

Mâine, 25 februarie 2001, se împlinesc 2 ani de la trecerea în neființă a celei care a fost,
CESTELECAN MARIA.
Nu te vom uita niciodată! Familia GRĂTINUC. (4443)

✝ O lacrimă și o floare pe mormântul celui ce a fost fratele, cumnatul și unchiul nostru,
TEODOR VLAD.
„De cîte ori în viață/ Noi ne întîlneam,/ Ne bucuram nespus/ Ne îmbrățișam/ Dar, moartea nemiloasă/ Te-a dus jos în mormânt/ Rămâi mereu de-a pururi în amintiri și-n gând." Familia VLAD. (4325)

Anunțăm cu durere că au trecut 6 luni de când
BĂNEȘ VIOREL,
ne-a părăsit pentru totdeauna. Comemorarea, duminică, 25 februarie 2001, la Biserica Ortodoxă GAI. Familia. (4430)

Pios omagiu la comemorarea a 2 ani de la plecarea dintre noi a dragei noastre soții și mame,
ANI STOICA.
Familia.

S-au scurs doi ani de la dispariția fără sens a dragei noastre,
ANI STOICA,
a cărei amintire va dăinui mereu în sufletele noastre. Familia UNC. (4341)

Pioasă aducere aminte la împlinirea a doi ani de la despărțirea de draga noastră,
ANI STOICA.
Familia îndurerată, BOTA. (4469)

Pios omagiu și un moment de reculegere la 2 ani de la despărțirea de draga noastră prietenă și naș,
educatoarea
ANI STOICA.
Dumnezeu să dea odihnă veșnică nobilului ei suflet! Marinela și Andreea Alecu. (4475)

Tristă și neuitată va rămâne ziua de, 25 februarie, zi când cu 2 ani în urmă a plecat dintre noi, cel care a fost soț, tată, socru și bunic,
CORDOȘ FLORE,
din CHIȘINEU CRIȘ. Nu vom uita niciodată dragostea cu care ne-a înconjurat. Dumnezeu să-l odihnească în pace! Familia. (5334874)

A trecut un an de la dureroasa despărțire de dragul nostru soț, tată și bunic, cel care a fost,
PROCA MARIN.
Parastasul de pomenire, astăzi, 24 februarie, ora 15, la Biserica Ortodoxă din Ineu. Familia. (5352329)

Pe 25 februarie 2001, se împlinesc 6 luni de când a plecat dintre noi,
CSUKA IOAN,
lăsând un gol imens. Dumnezeu să-l odihnească! Colegii de la SC „REMAT" Ineu. (5352330)

În 25 februarie, se împlinesc 6 luni de dureri și lacrimi de când ne-a părăsit pentru totdeauna cel care a fost soț, tată, socru și bunic,
CSUKA IOAN,
din INEU. Nu te vom uita niciodată! În veci îndurerați: soția Roji, copiii Ioniko, Karoli, Mișa, ginerele Mișa și nepotul Rics. (5352331)

Se împlinesc 6 săptămâni de când a trecut în eternitate
ROȘCA MARIA.
Parastasul va avea loc duminică, 25 februarie 2001, ora 12, la Biserica Ortodoxă Grădiște. Familia îndoliată GABOR. (4359)

Astăzi, se împlinesc 6 săptămâni de când a plecat dintre noi, cel care a fost tată, socru și bunic deosebit,
HUREZAN GEORGE.
Vei rămâne mereu în sufletele noastre! Slujba de pomenire, va avea loc azi, ora 12, la Biserica Ortodoxă din Grădiște. Familia îndoliată. (4558)

TEODOR PĂCURAR.
TODORAȘ fratele meu, TODORAȘ cumnatul nostru, prea repede din lumea asta ai plecat, ai plecat pe neașteptat, noi de atunci ne-am rugat, așa o să facem și mâine, 25 februarie 2001, la Sfânta Biserică din ȘEITIN, pentru dragostea și bunătatea ta. Dumnezeu să te odihnească-n pace! Aurel-Catița Gui cu familia; Lucreția-Ionel Vutan cu familia. Cât vom trăi ne vom ruga și te vom pomeni. Mereu cu o floare am să vin la mormântul din ȘEITIN. (4479)

24 februarie, zi în care ne-am despărțit și l-am condus pe ultimul drum pe fiul nostru drag,
ing. IOAN REGHIȘ.
Rog ca bunul Dumnezeu să-l ierte și să-l odihnească! Părinții. (4481)

Se împlinesc șase luni de la decesul celui care a fost soț, tată și bunic,
MIHALCOVICI PETRU
și 4 ani de la decesul celei care a fost bună soție și mamă,
GULER TITIANA.
Dumnezeu să-i odihnească în pace! Familia îndoliată. (4497)

La 1 an de la prematura și dureroasa despărțire de viață, aducem în memoria celor care l-au cunoscut, pe distinsul nostru prieten,
ing. GHEORGHE MARA.
Dumnezeu să-l odihnească în pace!

Amintiri dureroase însoțesc somnul de veci al neuitatului nostru,
ANDRIȘAN FLOREA,
la 1 an de la trecerea în eternitate. Să-ți fie somnul lin la umbra crucii sfinte și îngerii din cer să te alinte. Colegii. (4535)

Azi, 24.02.2001, se împlinesc 6 săptămâni de când scumpa noastră soție, mamă, bunică,
LUCA ILEANA,
a fost răpită, de moarte din sânul familiei. Dumnezeu să o odihnească în pace! Slujba de pomenire va avea loc, duminică, 25.02.2001, la Biserica Ortodoxă Micălaca. Familia îndoliată, veșnic. (4537)

Se împlinesc șase săptămâni de la decesul iubitei noastre soții, fiică și surori,
ȘIMANDAN LAURA.
Parastasul va avea loc, duminică, 25 februarie, ora 12, la Biserica din comuna VÂRȘAND. Familia îndurerată. (4549)

Se împlinesc 6 luni de când a trecut în eternitate, iubitul nostru soț, tată și bunic,
MLADIN ȘTEFAN.
Slujba de pomenire va avea loc duminică, 25 februarie 2001, ora 12, la Catedrala Ortodoxă. Familiile BULZAN și MLADIN.

● PRODUCE ȘI MONTEAZĂ UȘI ȘI FERESTRE DIN PVC
ARMAT CU PROFILE TROCAL GERMANIA
● PRODUCE ȘI VINDE GEAM TERMOPAN
LUCRU NEMȚESC

SATLINE

SALON DE EXPOZIȚIE:
ARAD, PIAȚA MIHAI VITEAZUL
BL. M 7, PARTER
TEL./FAX. 057/25 14 61; 094 50 72 11

CASA DE ASIGURĂRI DE SĂNĂTATE ARAD

PUBLICAȚIE DE VÂNZARE
BUNURI MOBILE
Anul 2001 Luna Februarie ziua 21

În temeiul art. 55 din Ordonanța Guvernului nr. 11/96 privind executarea creanțelor bugetare, aprobată prin Legea nr. 108/1996, cu modificările ulterioare, se face cunoscut prin prezenta că **în ziua de 7, luna martie, anul 2001, ora 10,00, în localitatea Arad, B-dul Revoluției nr. 45, la sediul Casei de Asigurări de Sănătate se vor vinde prin licitație următoarele bunuri mobile, proprietatea S.C. Condor F&B SRL Arad.**

Denumirea bunului mobil	Prețul de la care se pornește licitația (nu include TVA)
1. Mașină tipărit Ofset Rotaprint	1 buc. x 93.750.000 lei
2. Mașină tăiat hârtie Herold	1 buc. x 62.500.000 lei
3. Mașină hidraulică de balotat deșeuri	1 buc. x 20.000.000 lei
4. Mașină automată capsat caiete	1 buc. x 25.000.000 lei
5. Calculator cu imprimantă 95MO23246	1 buc. x 3.000.000 lei

INFORMAȚII LA TELEFON 212.551, 095.656.512.

(183442)

CARTIERUL DE VEST

Finanțare pentru cumpărare de locuințe prin credit ipotecar ANL
I. Locuințe pentru persoane fizice
II. Locuințe de serviciu pentru societăți comerciale

ETAPELE CONTRACTĂRII:

I. Contract de vânzare-cumpărare lot de casă, întabulare în Cartea Funciară pe numele cumpărătorului.
Loturi cuprinse între 200-1300 mp,
Preț 12-17 USD/mp
II. Contract de construire, pe modelul de casă agreat, cu stabilirea prețului, din care se achită 15% avans.
III. Diferența de 85% se va plăti în rate lunare, în termen de 10 ani, prin credit ipotecar ANL, cu o dobândă de 10-12%/an, la EURO, plătibil în lei la cursul de vânzare al valutei din ziua plății.

Vă așteptăm!

Informații: **EXPO MARKET JACKSON din Arad sau la telefoanele 094.600.494, 094.273.083.** (1834440)

Naf-Naf Franța
prin reprentanța sa în România **SIVA S.R.L.**

CAUTĂ **SPAȚII COMERCIALE**
în zonă centrală
în vederea colaborării.

Relații la telefon
094.361.470

(5914883)

CASA DE ASIGURĂRI DE SĂNĂTATE ARAD

PUBLICAȚIE DE VÂNZARE
BUNURI MOBILE
Anul 2001 Luna Februarie ziua 21

În temeiul art. 55 din Ordonanța Guvernului nr. 11/96 privind executarea creanțelor bugetare, aprobată prin Legea nr. 108/1996, cu modificările ulterioare, se face cunoscut prin prezenta că **în ziua de 6, luna martie, anul 2001, ora 10,00, în localitatea Ineu, str. Simion Bărnuțiu nr. 1, la sediul debitorului Soc. Agr. Cotul Morii Ineu se vor vinde prin licitație următoarele bunuri mobile**

Denumirea bunului mobil	Prețul de la care se pornește licitația (nu include TVA)
1. Tractor U 650, AR-01-ZYL	1 buc. x 60.000.000 lei
2. Tractor U 650, AR-01-ZYN	1 buc. x 60.000.000 lei
3. Tractor U 650, 41 AR 2932	1 buc. x 60.000.000 lei
4. Remorcă RM 2, 4 tone, AR-80-FLD	1 buc. x 15.000.000 lei

INFORMAȚII LA TELEFON 212.551, 095.656.512.

(1834442)

Angajăm
DIFUZORI ZIARE
Condiții avantajoase
Telefon 280.904

Spitalul Clinic Județean Arad

ORGANIZEAZĂ CONCURS
pentru ocuparea următoarelor posturi:

- asistent medical
- infirmieră
- economist - Comp. Audit
- telefonistă
- fochist

Concursul va avea loc în data de 12.03.2001.

Informații la Serviciul RUNOS sau telefon 252666 interior 277.

(1834444)

ANTON INDUSTRIES S.R.L.
FIRMĂ CU PROFIL TEXTIL

PARTENERIAT DE BENETTON S.P.A.
CONFECȚII PULOVERE

CAUTĂ PERSONAL
- CALIFICAT pe kett
- NECALIFICAT

(calificare la locul de muncă)

În noua fabrică din Calea Aurel Vlaicu.

PERSOANELE INTERESATE SUNT RUGATE SĂ VINĂ LA ADRESA DIN ARAD, STR. CÂMPUL LINIȘTII NR. 1 (ÎN CURTE LA ROMANIA COMBI) TELEFON 057-274.868

(5914869)

S.C. EASTERN TECHNOLOGY S.R.L.

societate comercială cu capital integral elvețian, având activități de producție electronică, test, cercetare, pentru piața UE și Elveția

ANGAJEAZĂ ELECTRICIENI

Cerințe: ● experiență în cablare dulapuri automatizare;
● disponibilitate pentru program prelungit și delegații;
● seriozitate.

Cererile de angajare se completează la sediul societății în Zona Parc Industrial, F.N.

Pentru informații, sunați la telefon 285.914.

CoRES® Arad, b-dul Decebal nr.2-4 tel. 283136

XEROX OFFICE PREMIUM PARTNER

Angajează

inginer service echipamente XEROX digitale

Cerinte:
-studii superioare tehnice (sau an terminal)
-cunostinte de baza calculatoare (hard)
-vârsta maximă 35 ani
-limba engleza - nivel mediu
-carnet conducere cat.B

CV si scrisoare de intentie în manuscris, fotografie se vor depune la sediul firmei până la data de 12.03.2001 (5914882)

S.C. COMPANIA DE TRANSPORT PUBLIC S.A.

cu sediul în Arad, Calea Victoriei nr. 35-37, telefon: 22.17.73, 22.19.12

Organizează curs de calificare în meseria de VATMAN

CONDIȚII:
- absolvenți de liceu sau școală profesională cu calificare în meseria de lăcătuș sau electrician
- domiciliul stabil în municipiul Arad
- stagiul militar satisfăcut
- fără desfaceri disciplinare în carnetul de muncă

Cei interesați se vor prezenta la sediul S. C. C. T. P. S. A. - Serviciul Resurse Umane, până la data de 15.03.2001, având asupra lor următoarele acte: ● buletin de identitate; ● livret militar; ● carnet de muncă; ● diploma de studii (original și copie xerox).

Informații suplimentare se pot obține la sediul societății - Serviciul resurse umane.

BANCA "TRANSILVANIA" S.A.
SUCURSALA ARAD,
Str. Unirii nr. 5-7,
Tel. 057/283.122
DEPOZITUL ANIVERSAR
în lei pe 9 sau 12 luni
DOBÂNDĂ 40% pe an

ADEVĂRUL
COTIDIAN INDEPENDENT ARAD
Anul XIII, nr. 3240
Luni, 26 februarie 2001 ● 16 pagini ● 3500 lei ● e-mail: adevarul@arad.ro; adv.pub@arad.ro
BRAT Publicație auditată în semestrul II 1999
Tiraj mediu zilnic vândut: 34.958

WEST BANK
B-dul Revoluției nr. 88, 2900 ARAD
AGENT WESTERN UNION | MONEY TRANSFER
Cel mai rapid mod de a primi bani din întreaga lume!

ROMÂN SUTĂ LA SUTĂ

Emisiunea TV cu genericul „Român sută la sută" prezintă inși cu totul originali în ceea ce fac. Unii bat cuie cu pumnul, alții construiesc case în ... pom, alții fac alte ciudățenii, una mai originală decât alta. La această rubrică ar putea candida cu succes și un arădean de-al nostru care a reușit împreună cu familia să pună mâna pe o bună parte din SCA Zoolact SA Semlac la prețuri absolut derizorii. Este vorba despre consilierul județean Cristian Andreica, fost membru în Consiliul de administrație al întreprinderii mai sus pomenite și pe care ulterior a condus-o în calitate de administrator unic. Cum a reușit omul să pună mâna pe o bună parte din fostul IAS? Simplu; vânzând active și piese de inventar socrilor săi la sume simbolice. Astfel, o clădire (atelier) prinsă în actele contabile cu o valoare de numai 3.797.962 lei!!! este cumpărată de Asociația familială Andra (în fapt socrii d-lui Andreica) la un preț chiar mai mic decât cel uluitor de ... mic plătind doar 3.210.124 lei, cu 587.038 lei mai puțin decât valoarea rămasă în actele contabile. Așa afacere să tot fie pentru clanul Andreica plus Andra. Și, într-adevăr, au mai fost multe afaceri profitabile pentru AF Andra (socri) și nefaste pentru întreprinderea statului. Un tractor este vândut cu numai 9.275.451 lei (cu 1.389.675 lei) sub valoarea rămasă după amortizare, faptă vecină cu tovarășul cod penal. Un alt tractor se vinde la același preț, o autobenă cu numai 3,2 milioane lei (cu 622 mii sub valoarea neamortizată), o altă autobenă cu și mai puțin (3 milioane lei, față de 3.591.360 lei valoare înscrisă în actele contabile); un autoturism Dacia Nova, deci destul de nou, (Dacia Nova se comercializează de câțiva ani, după câte știm) cu numai cinci milioane, un ARO cu mai puțin de patru milioane, încă două autobene cu 4,5 milioane și respectiv cu 7,8 milioane, ambele sub valoarea contabilă. Insistăm asupra faptului că toate bunurile Zoolact vândute către A.F. Andra au fost nu numai subevaluate, dar și plătite sub prețul contabil, ceea ce constituie abatere de la lege. Din câte suntem informați afacerea de la Zoolact a intrat pe mâinile Poliției și Parchetului, încât ceva necurat trebuie să fie la mijloc. Dar să nu anticipăm și să ne vedem de românul nostru sută la sută, cum a reușit el în continuare să pună mâna (la preț de nimic) pe IAS Semlac!

ȘTEFAN TABUIA

(Continuare în pagina 5)

Deși aflat în vizită neoficială la Arad

MINISTRUL JUSTIȚIEI DIN UNGARIA A FĂCUT PRESIUNI ASUPRA PRIMARULUI DOREL POPA

Primită într-o vizită de curtoazie la Primărie, „turista" David Ibolya s-a remarcat printr-o totală lipsă de eleganță diplomatică

Pag. 5

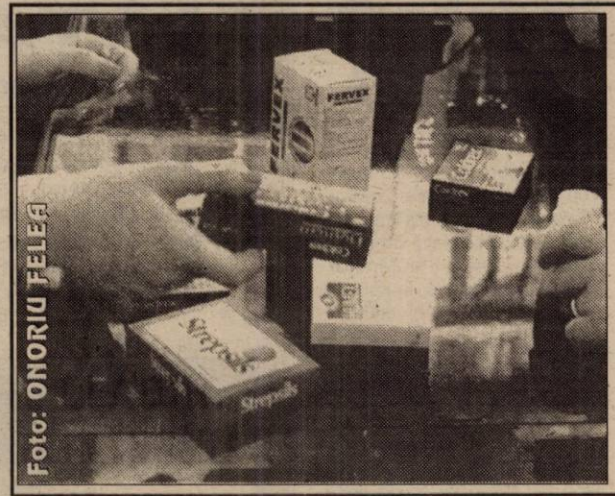
Foto: ONORIU FELEA

MEDICAMENTELE - UN LEAC CAM SCUMP PENTRU UN BUZUNAR SĂRAC

Pag. 7

Într-o singură zi

14 TRANSFUGI AU FOST PRINȘI ȘI BĂGAȚI LA ZDUP

Pag. 3

La Archiș

RECEPȚIA UNEI INVESTIȚII DE 5 MILIARDE LEI

MOBIL VENEZIA
▼ MOBILIER MODERN LA COMANDĂ
▼ AMENAJĂRI SPAȚII COMERCIALE
▼ MATERIALE IMPORT
▼ CALITATE SUPERIOARĂ
STR. VIȘINULUI NR. 74
TEL: 057/218264
092/777361

SPORT

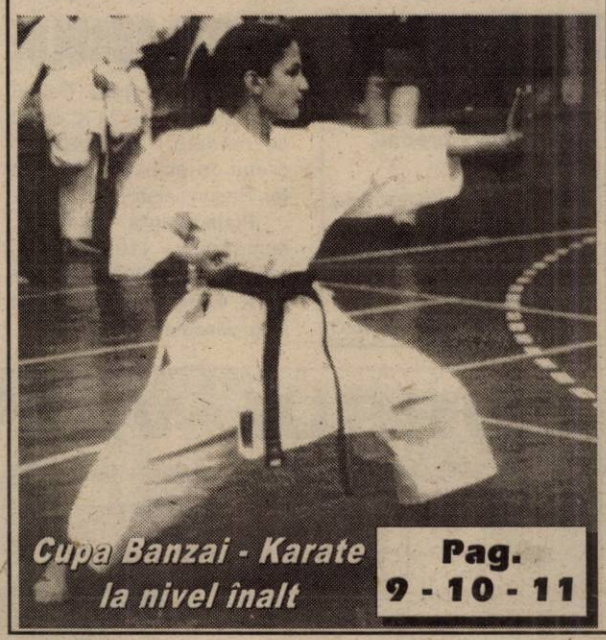

Cupa Banzai - Karate la nivel înalt

Pag. 9 - 10 - 11

■ Str. I. C BRETEANU (Fosta 30 Decembrie) Tel. 270.141
■ Str. Crișan nr. 1 Tel. 228.298
S.C. BEYLER DECOR S.R.L.
Preț 3.400.000-5.400.000

Cazuri și necazuri

Pag. 7

VIAȚA SUB CONDUCTĂ

FUNDAȚIA ROMÂNO-GERMANĂ
PRESTEAZĂ SERVICII DE :
▲ USCARE CHERESTEA
▲ ASCUȚITORIE SCULE
▲ PRELUCRĂRI MECANICE
Relații la sediul din: VLADIMIRESCU Str. Gării nr. 59
Tel. 057-514.931, 094-479.802

ADEVĂRUL COTIDIAN INDEPENDENT ARAD

ABONEAZĂ-TE LA ADEVĂRUL

■ Pentru luna martie, prețul abonamentului este de numai 40.000 lei ■ Se pot face abonamente și pe trei luni, șase luni și un an, abonații nefiind afectați de majorările de preț ulterioare.

PENTRU ABONAȚI, ZIARUL COSTĂ DOAR 1600 LEI

ALGLASS
TAMPLARIE DIN ALUMINIU SI P.V.C.
USI SI FERESTRE DIN PVC DECEUNINK-BELGIA
PRETURI SI CALITATE DE EXCEPTIE
Str. Roșiori nr. 26; Tel./Fax: 289053
Piața Spitalului Bl. 1D; Tel/Fax: 253868

Calendar

◆ Astăzi, Soarele răsare la ora 6 și 58 de minute și apune la ora 17 și 59 de minute.

◆ Au trecut 56 de zile din acest an. Au mai rămas 309 zile până în 2002.

◆ **Praznicul zilei: Biserica ortodoxă:** Sf. Porfirie, Arhiepiscopul Gazei; **Biserica romano-catolică:** Sf. Alexandru; **Biserica greco-catolică:** Sf. Porfiriu, ap. Gazei.

A venit BARZA!

Arad: Miclăuș Adina Nicoleta, Teranko Denisa Florina, Drila Răzvan Adrian, Basa Dorotea Elena, Dulhaz Ramon Alexandru, Marțiș Florina, Macarie Alexandra, Covaci Rosalinda, Colompar Florina, Șimandan Denisa Georgiana, Guti Floare, Covaci Leonardo, Iovan Nicola Denisa.

HOROSCOP

Luni, 26 februarie

Berbec (21.03-20.04). Disputele și argumentele s-ar putea transforma în compromis.

Taur (21.04-20.05). Acceptați responsabilitatea și nu uitați că ambiția care vă animă este importantă și vă conferă încredere în propriile forțe.

Gemeni (21.05-20.06). Veți integra într-un grup de persoane care au interese similare cu ale dvs.

Rac (21.06-22.07). Dacă ați lăsat ca oamenii cu influență negativă să se apropie de dumneavoastră, acum ar fi momentul să vă debarasați de ei.

Leu (23.07-22.08). Astăzi veți putea realiza mai mult ca oricând cine se dovedește a fi prieten și cine nu.

Fecioara (23.08-22.09). Agerimea dvs. va fi stimulată astăzi.

Balanța (23.09-22.10). Poate că așteptați prea mult de la partenerul dvs. sau visați să întâlniți persoana potrivită, în ton cu tiparele dvs.

Scorpion (23.10-21.11). S-ar putea să fiți într-o minoră agitație sentimentală, dar nu luați această experiență în serios.

Săgetător (23.11-21.12). Aveți grijă să nu vă consumați „averea" pe lucruri extravagante.

Capricorn (22.12-19.01). Profitați de marile virtuți pe care le posedați și țineți-le departe de influențele negative.

Vărsător (20.01-19.02). S-ar putea să experimentați o deziluzie, dar nu vă frământați. Aceasta este doar temporar.

Pești (19.02-20.03). Sunteți un om de valoare la locul de muncă, munciți din greu până la cel mai mic detaliu.

MOCHETA

Arad, Piața Gării

Telefon 235221

Vinde și montează mochetă la prețuri cu o reducere de

10-20%

Adunare generală a turiștilor montani

Asociația Turiștilor Montani Arad convoacă pe toți membrii săi la Adunarea generală anuală care va avea loc marți, 27 februarie 2001, ora 17,00, la sediul din Arad, Bd. Revoluției nr. 73 (Palatul Cenad).

Adunarea va lua în discuție probleme importante legate de viitorul turismului montan în județul Arad: contribuția la realizarea Căii europene de lungă drumeție E7; dezvoltarea relațiilor internaționale cu organizații similare din Austria, Slovacia, Ungaria; constituirea unui fond pentru construirea unei cabane turistice; organizarea unui curs de inițiere în turismul montan; acțiuni de restaurare și înfrumusețare a unor monumente din județul Arad; editarea unui album de cântece de drumeție, organizarea unor tabere, expediții montane, acțiuni ecologice etc.

Sunt invitați să participe la adunare și alți iubitori ai naturii din municipiul Arad, interesați de problemele cuprinse în ordinea de zi.

Președintele ATMA,
Avocat dr. Cristian Alunaru

Condițiile de atestare a ghidului de turism

Guvernul a aprobat joi o hotărîre care stabilește criteriile de selecționare, școlarizare, atestare și utilizare a ghizilor, precum și atribuțiile acestora.

Ghidul de turism este persoana care, în baza certificatului de calificare și a atestatului, poate asigura desfășurarea programelor turistice. Profesia de ghid turistic poate fi exercitată de către cetățeni români în vîrstă de cel puțin 18 ani împliniți, posesori ai unui certificat de calificare obținut în urma absolvirii unui curs de calificare la instituții de stat sau private. Agenții economici din turism au obligația să asigure ghizi calificați.

Agenții economici cu activitate de turism pot utiliza ghizi numai în baza unui contract individual de muncă sau a unei convenții civile.

Utilizarea de către agenții economici a unor ghizi de turism care nu dețin atestatul corespunzător acțiunii turistice desfășurate se sancționează cu amendă de la 800.000 lei la 1.000.000 lei, iar exercitarea profesiei de ghid de către persoane fără atestare se sancționează cu amendă de la 600.000 lei la 800.000 lei.

Hotărîrea intră în vigoare în termen de 30 de zile de la publicarea în Monitorul Oficial.

ACTUALITATEA CULTURALĂ

CONCERTE

Filarmonica de Stat Arad, stagiunea 2000-2001, prezintă astăzi, 26 februarie, orele 19,00, la Sala Palatului Cultural, **Concert Coral. Dirijor Damian Vulpe.**

În program: Carl Orff - Coruri din „Carmina Burana", „Catulli Carmina", „Trionfo di Afrodite" și altele; Ariel Ramirez - „Missa Criolla" - Solist: Sabin Plăcintă-Ciurescu. La pian: Delia Vulpe, Ariana Vulpe la pian și percuție, Elena Sbârcea, Lucica Florescu - percuție, Emanuel Caragea - chitară, Cosmin Puican - contrabas

Marți, 27 februarie, orele 19,00, la Sala Palatului Cultural va avea loc un recital extraordinar Max Robert - violoncel, Anglia; James Kirby - pian, Anglia

În program: Ludwig van Beethoven - Sonata pentru pian în sol major op. 14 nr. 2; Johan Sebastian Bach - Suita nr. 2 pentru violoncel în re minor BWV 1008; Modest Musorgsky - Tablouri dintr-o expoziție

CINEMATOGRAFE

Dacia: 102 Dalmații (SUA) 9; 11; 13; 15; 19; 21
Mureșul: Îngerii lui Charlie (SUA) 10; 12; 14; 16; 18
Arta: Shaft (SUA) 15; 17; 19
Sala Mică: Te Kid (SUA) 15,30; 18
Progresul: Echipa de șoc (SUA) 15; 17

METEO

Vremea va fi în general închisă. Cerul va fi mai mult noros. Temporar va ninge mai ales în zonele de deal. Vântul va sufla slab la moderat cu intensificări temporare. Vântul va sufla slab la moderat din nord-vest.

Temperaturi maxime: 1 la 5°C. **Temperaturi minime:** -4 la 0°C.

Meteorolog
ADELA TEODORESCU

Invitație în munții Piatra Craiului

Iubitorii de drumeție sunt invitați sub genericul „Veniți cu noi!" în perioada 2-5 martie 2001, în munții Piatra Craiului. Plecarea din Arad are loc joi, 1 martie, cu acceleratul de la ora 17,28, prin Brașov la Zărnești, apoi 3-4 ore pe jos, la cabana Curmătura (1470 m) - unde se face cazarea (3 nopți). Întoarcerea la Arad are loc marți, 6 martie, la ora 8,25. Cheltuieli de transport: 240.000 lei. Cazarea costă în total 180.000 lei. Conducători de grup: Nădăban Marius și Liptai Ronald. Masa se poate servi contra cost la cabană precum și din rucsac cu alimente aduse de acasă. Echipamentul necesar pentru excursii de iarnă în munți înalți este obligatoriu. Zilnic organizăm drumeții spre cele mai interesante obiective turistice din această zonă a Pietrei Craiului: vf. „La Om" (2244 m), vf. Turnu (1923 m), vf. Piatra Mică (1816 m), Prăpastiile Zărneștilor etc. Înscrieri și informații suplimentare la telefon 272317.

Începând cu data de 1 martie organizăm din nou drumețiile săptămânal.

PIAȚA DE MAȘINI

Mașini autohtone

Dacia papuc (1993) - 2.500 DM; Dacia (1973): 1800 DM; Dacia (1997) - 4.300 DM; Dacia (1995) - 3.000 DM; Dacia (1996) - 3200 DM; Dacia (1999, Diesel) - 6700 DM; Dacia (1998) - 4200 DM; Dacia (1999) - 4600 DM; Dacia (1988) - 1.750 DM; Dacia (1984) - 1800 DM; Dacia (1995) - 3100 DM; Dacia (1982) - 1300 DM; Dacia (1987) - 1350 DM; Dacia (1980) - 1150 DM; ARO (1997): 7000 DM; ARO (1994): 5.500 DM.

Mașini străine

Opel Astra (1997) - 15.500 DM; Ford Fiesta (1999) - 14.800 DM; Ford „K" (1997) - 12.600 DM; Mercedes (1986): 4.800 DM; VW Passat (1992) - 9800 DM; VW Polo (1988) - 5.600 DM; Opel Kadett (1988) - 4750 DM; Renault Clio (1993) - 7.500 DM; Audi (1983) - 2000 DM; Audi (1997): 36.000 DM; Opel Vectra (1994): 11400 DM; BMW (1992) - 16.000 DM; Skoda (1980): 850 DM; Audi (1980): 1700 DM.

OLIMPIU BULZAN

ADEVĂRUL
COTIDIAN INDEPENDENT ARAD

Editor: S.C. ADEVĂRUL S.R.L. Arad

COD FISCAL R 1681938 ● COD SICOMEX 19.604 ● CERTIFICAT J 02/1886 / 31X 1991 ● COD SIRUES 020956601 ● ISSN 1220 - 7489

Redacția și administrația: 2900 Arad, Bd. Revoluției nr. 81. Telefoane: SECRETARIAT - 281802, fax 280655, 280625; ADMINISTRAȚIE - CONTABILITATE - 281797; MICA PUBLICITATE - 210775; MAREA PUBLICITATE - 280904; CLUBUL PRESEI - 280989.

Consiliul de administrație: președinte - **DOREL ZĂVOIANU,** telefon 281802, 280625; vicepreședinte - **MIRCEA DORGOȘAN,** telefon 210776; membri: **DOREL BARBU,** telefon 281797; **NICU COJOCARU,** telefon 280904; **MIRCEA CONTRAȘ,** telefon 280854.

Colegiul de redacție: MIRCEA CONTRAȘ (redactor-șef); **MARCEL CANCIU** (șef secție foto), telefon **281701; ALEXANDRU CHEBELEU** (șef secție sport), telefon **281701; NICU COJOCARU** (șef secție publicitate) telefon/fax: **280904; GABRIELA GROZA** (secretar general de redacție), telefon **280854**; **VASILE FILIP** (șef secție cultură-învățământ-tineret), telefon **281855; 280003; IOAN IERCAN** (șef secție politică), telefon **280943; DORU SAVA** (șef secție social-economic), telefon **281738; ȘTEFAN TABUIA** (șef secție actualități), telefon **281855; 280003; DOREL ZĂVOIANU** (președinte al Consiliului de administrație), telefon **281802, 280625.**

Tiparul executat la S.C. MEDIAGRAF S.A. ARAD, str. Feleacului F.N., telefon 250902, fax 250920

„Adevărul" poate fi citit și pe Internet la adresa http://adevarul.arad.ro

ECHIPA DE SERVICIU

IOAN TULEU
secretar de redacție

Adela Homorâceanu, Ioan Leac
tehnoredactare computerizată

Doina Jurcă, Aurica Telcian
corectură

PREȚUL AURULUI

Banca Națională: Pentru gramul de aur de 24 K, prețul cu ridicata - **223.845 lei**; prețul de achiziție **201.460 lei**. Prețuri valabile ieri.

Piața neagră - Aur 14 K: cumpărare - 110.000 lei/g, vânzare - 125.000 lei/g. **Aur 18 K**: cumpărare - 130.000 lei/g, vânzare - 160.000 lei/g.

AU PLECAT DINTRE NOI!

✝ **Henți Ștefan (1921), Rașca Iosif (1923), Vidican Ladislau Petru (1913), Lăngrăngean Cristina (1922), Pavel Cornelia Florica (1904), Mureșan Teodora Nicoleta (2000), Pojar Matei (1927), Chifuleac Olga (1924), Popa Nicolae (1930).**

CURSUL VALUTAR*

– VALORI ÎNREGISTRATE LA SFÂRȘITUL SĂPTĂMÂNII

Denumirea valutei	BNR	BCR		BRD		Banca Transilvania		Banca Agricol		Bursa
		C	V	C	V	C	V	C	V	
Dolar	27004	26875	27075	26780	27080	26550	27050	26650	270	
Marca germană	12490	12212	12680	12285	12599	12350	12590	12410	12	

La Policlinica Municipală

COZILE INTERMINABILE NEMULȚUMESC PACIENȚII

Mai mulți cetățeni printre care și dl. **Lae Câra** din Arad, sunt nemulțumiți de organizarea activității de la secția fizioterapie a Policlinicii Municipale. „Aceasta se întâmplă din cauza conducerii Casei de Ajutor de Sănătate, care a făcut reduceri de personal. Bolnavii așteaptă pe la uși trei, patru ore până să fie consultați. Am ruga să se ia măsuri. Le sugerăm să mai introducă o persoană sau două la secția fizioterapie, ca să nu mai aștepte bolnavii atâta timp la rând. Am dori să mai vină și cei de la Inspecția Sanitară să vadă ce se întâmplă acolo. Eu plătesc lunar 140 de mii la Casa de Sănătate și am ajuns să-și bată joc de mine, să mă țină pe la rânduri până mă îmbolnăvesc și mai tare...", spunea dl. Lae Câra.

Pentru a afla ce se poate face pentru remedierea acestei situații, am stat de vorbă cu **dl. dr. Ion Șerban**, din conducerea Policlinicii, care ne-a declarat: „Aș dori să precizez un lucru. Casa de Ajutor de Sănătate nu are nici un amestec în toate acestea. Noi oferim serviciile medicale și Casa de Ajutor de Sănătate ni le plătește. Aceasta este singura legătură între noi. Aglomerația ține strict de organizarea medicilor de la cabinetele de fizioterapie. Fiecare medic își organizează activitatea cum dorește. Pentru a evita statul la cozi, medicii ar trebui să-și programeze pacienții. Aceasta cred că ar fi soluția."

Rămâne de văzut dacă medicii o vor pune în aplicare.

NADIA BODRAN

Pe aliniamentul Arad-Șimand

SE FOREAZĂ PUȚURI DE APĂ POTABILĂ

Arădenii vor avea apă mai multă și mai bună prin reforarea a zece dintre puțurile de apă de pe aliniamentul Arad-Șimand. Lucrarea începută de Regia Apă-Canal, în anul 2000, constă în executarea de foraje noi, la câțiva metri de cele vechi, la o adâncime de până la 120 metri. Conductele noi de refulare a apei din fântâni la conducta de aducțiune sunt din material plastic, rezistent în timp, având pe interiorul forajului și filtrele atât de necesare pentru îmbunătățirea calității apei care va curge la robinetele beneficiarilor.

Deocamdată, au fost finalizate trei foraje, în cursul anului urmând a fi executate alte șapte, la care se muncește chiar și în aceste zile de iarnă.

Foto-text: VIOREL MUSCA

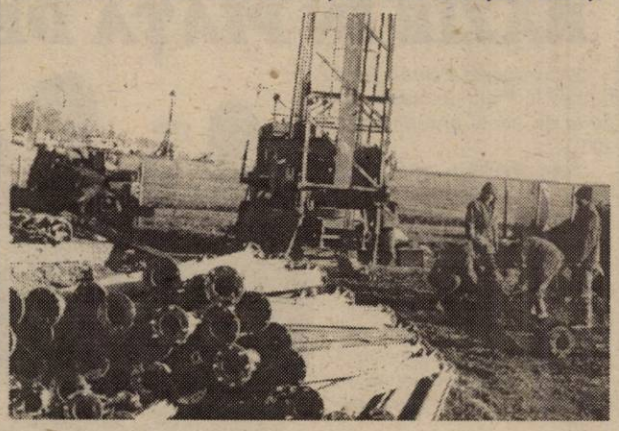

Într-o singură zi
14 TRANSFUGI AU FOST PRINȘI ȘI BĂGAȚI LA ZDUP

● Printre ei și un milițian din Republica Moldova!

Sâmbătă a fost o zi plină pentru polițiștii de frontieră arădeni care au reținut la Curtici, Nădlac și Turnu nu mai puțin de 14 transfugi. Aceștia sunt afgani, turci, moldoveni de peste Prut, români. Cu trenul sau pe jos, toți au încercat să forțeze granița.

Curtici. La orele dimineții, în podul unui vagon al Rapidului Transbalcanic au fost descoperiți șase afgani. Aceștia au trecut fraudulos în Pakistan și, prin intermediul unei călăuze căreia i-au plătit 2000 de dolari de căciulă, au reușit să ajungă în România.

După cum declarau la primele cercetări, ei intenționau să stea într-o țară în care să fie liberi, să aibă un acoperiș deasupra capului și un loc de muncă.

Până a se îmbarca în tren la București, toți cei șase au locuit în capitală într-o cameră, din „lagărul" de refugiați, unde primeau mâncare însă nu puteau ieși la lucru. De asta au ales să ajungă în Occident.

Pe la orele amiezii, tot în podul unui vagon, însă al Rapidului Bega, au fost depistați trei moldoveni de peste Prut. Grupul era format din două tinere de 25 de ani și un bărbat de 31 de ani, subofițer activ în cadrul miliției moldovene, pe nume Ceban Eugeniu.

Pentru că de câteva luni milițienii nu și-au luat salariile, subofițerul a vrut să ajungă în Occident ca să-și câștige pâinea.

În aceeași zi, doi turci au încercat vigilența polițiștilor de frontieră din Curtici prezentând pașapoarte false. Au fost prinși.

Nădlac. A fost reținut Toader Gavrilă din Focșani - urmărit general, care se sustrăgea efectuării unei pedepse cu închisoarea, din 1999. A fost predat poliției.

Turnu. Doi turci au fost prinși la 350 de metri de frâșie, în timp ce încercau să treacă fraudulos în Ungaria.

Și ei au fost băgați la zdup. Pentru toți aceștia, Parchetul a demarat urmărirea penală.

NICOLAE OPREAN

La Archiș

RECEPȚIA UNEI INVESTIȚII DE CINCI MILIARDE LEI

În acest weekend, în localitățile Bârzești și Groșeni a avut loc inaugurarea uzinei de alimentare cu apă și a drumului dintre Nermiș și Cărand. La recepție au participat dl. Caius Parpală - președintele Consiliului Județean, reprezentanți ai Prefecturii, ai Consiliului Județean, ai Regiei Autonome de Apă-Canal, ai Direcției Silvice, ai Regiei de Drumuri Județene. Investiția, în valoare de aproape cinci miliarde de lei, a fost suportată de Fondurile Române de Dezvoltare Socială, fiind prima lucrare din județ începută și finalizată din această sursă.

● *Apa... potabilă de la streașină - o amintire*

Cei aproximativ 120 de localnici ai satului Bârzești nu aveau până acum nici măcar puterea de a spera că problema apei va fi soluționată. Pentru a-și lua apa necesară, sătenii trebuia să meargă la un pârâu aflat la o distanță mare de sat. Dacă ploua, oamenii strângeau apa de ploaie căzută de pe streașină. De acum, lipsa apei va rămâne doar o amintire neplăcută pentru locuitorii satului Bârzești.

Aici s-au introdus 4,5 kilometri de rețele de apă și trei cișmele stradale, lucrarea costând 1,650 miliarde de lei. În Groșeni s-a efectuat aceeași lucrare pe o lungime de 8,1 kilometri. Ambele localități beneficiază de un rezervor de 100 m.c., o stație de tratare și clorinare și rețele de captare prin cădere liberă.

Proiectantul a fost S.C. Adivarin SRL Timișoara, iar constructorul S.C. Edil Construcții S. A. Arad.

După o viață de așteptare, visul a devenit realitate!

Drum practicabil

Despre impracticabilitatea drumului dintre Nermiș și Cărand s-a scris de multe ori în paginile ziarului nostru. De acum însă, printr-o investiție de aproximativ 1,5 miliarde de lei, el poate fi circulat pe o lungime de 2,3 kilometri. Viaduct Sebiș SRL este societatea care a proiectat lucrarea, în timp ce executarea i-a revenit S. C. Foricon S. A. Deva.

Oficialitățile prezente s-au arătat impresionate de această lucrare pusă în practică prin strădaniile primarului comunei Archiș, dl. Nicolae Valea. Președintele C.J. Caius Parpală preciza: „Suntem mândri că județul nostru are și asemenea primari cu inițiativă, care nu așteaptă să le vină bani fără să facă nimic. Această lucrare de o mare amploare, derulată pe o perioadă destul de scurtă (n.n.- șase luni) este un bun exemplu."

MADIANA MICAN
Foto: ȘTEFAN MATYAȘ

CURSURI DE CALIFICARE

Casa de Cultură a Sindicatelor Arad, în colaborare cu Agenția Județeană de Ocupare a Forței de Muncă, organizează următoarele cursuri cu durata de 3 luni:

● **Contabilitate - pentru absolvenți de liceu; ospătari; bucătari; coafură; mecanici auto; electricieni auto; limba germană - inițiere.**

Toate cursurile vor începe în data de 15 martie 2001. La terminare se eliberează atestate de calificare. Înscrierile se fac zilnic, la secretariatul CCS Arad, între orele 10,00-17,00. Informații suplimentare la tel. 231.307, persoană de contact d-na Irina Deznan.

În ultimele zile, OJPC a aplicat

AMENZI DE 21 MILIOANE DE LEI

La sfârșitul săptămânii trecute, inspectorii OJPC au efectuat un control tematic privind calitatea serviciilor prestate în unitățile de alimentație publică.

Au fost verificate 12 unități de alimentație publică. Doar trei dintre acestea au respectat normele legale de igienă și sănătate publică. La celelalte nouă s-au găsit o serie de deficiențe precum: lipsa informațiilor privind prețurile practicate la băuturile comercializate, condiții igienico-sanitare necorespunzătoare în grupul sanitar destinat consumatorilor, flux tehnologic intersectat la bucătărie, nereguli privind depozitarea alimentelor, lipsa dezinfectantului, neînregistrarea temperaturilor în spațiile frigorifice, produse expirate, modificarea categoriei de clasificare a localului, lipsa garderobei și a cuierelor pentru consumatori în unitățile de categoria I.

Valoarea totală a amenzilor aplicate se ridică la 21,3 milioane de lei.

M. MICAN

Munca ilegală, sancționată cu 36 milioane de lei

Recent, inspectorii Corpului de Control din cadrul Inspectoratului Teritorial de Muncă (ITM) Arad au continuat seria controalelor pe linia relațiilor de muncă. Astfel, a fost depistată și **S.C. Dan Paper SRL** - tipografie din Covăsânț - unde trei persoane desfășurau muncă la negru. Pentru aceasta și pentru nedepunerea documentelor care atestă plata salariilor, la ITM, societatea a fost sancționată cu o amendă de 36 milioane lei.

C. T.

La Ambulanță

WEEKEND FIERBINTE

■ ***Decedați la domiciliu***

Vineri, în jurul orei 15, ambulanța a fost solicitată pe strada Brezoianu, unde P. I. a fost găsit decedat la domiciliu. În aceeași zi, mai târziu, H. E. Ș. de 79 de ani a fost găsit și el decedat la domiciliul de pe strada Tudor Vladimirescu.

■ ***Accident rutier***

În seara zilei de vineri, T. R. de 16 ani a fost victima unui accident rutier pe podul Decebal. A fost transportat la Spitalul Județean cu fractură piramidală nazală.

■ ***Stop cardiorespirator***

În noaptea de 23 spre 24 februarie, Serviciul de ambulanță a fost chemat în Vlaicu pentru stop cardiorespirator la L. C. de 79 de ani.

A. B.

SUTE DE FETE ȘI TINERE FEMEI - VICTIME ALE TRAFICULUI DE PERSOANE

◆ La Arad nu sunt însă multe cazuri de acest gen

Statisticile O.I.M. (Organizației Internaționale pentru Migrație) arată că, într-un singur an (2000) peste 200 de femei și fete tinere sunt victime ale traficului de persoane. Ponderea cea mai mare (75%) o au femeile cu vârste cuprinse între 14 și 23 de ani. Jumătate dintre fetele luate în evidență proveneau din regiunea Moldovei. Există cazuri multe și în județele de frontieră, unde recrutarea acestora este mai facilă. Din fericire pentru noi, Aradul nu se află în topul județelor cu un număr mare de femei, victime ale traficului de persoane. Cele mai multe cazuri provin din Iași, Mehedinți, Suceava, Vrancea, Vaslui, Timiș și Caraș-Severin.

B. O.

MILITARII ÎN TERMEN NU VOR MAI PĂZI FÂȘIA

Luni și marți trebuia să se desfășoare concursul pentru ocuparea locurilor vacante de la Inspectoratul Județean al Poliției de Frontieră.

Toată treaba s-a amânat însă pentru zilele de 12 și 13 martie a.c. Decizia aparține Inspectoratului General al Poliției de Frontieră, care vrea să coordoneze direct concursul.

Astfel, cei 132 de candidați care doresc să devină sergenți angajați pe bază de contract sunt așteptați spre sfârșitul săptămânii la sediul IJPF Arad, pentru a-și ridica tematica examenelor. Ei se vor „bate" apoi pentru cele 76 locuri scoase la concurs.

După cum ne declara dl. lt. col. Gheorghe Bozga, purtătorul de cuvânt al IJPF Arad, până la sfârșitul anului se intenționează ca locul militarilor în termen să fie luat de profesioniști, adică de sergenți angajați pe bază de contract.

„Contingentul de soldați din octombrie 2000 este ultimul. Cu aceștia vom merge până în octombrie 2001. După această dată vom fi doar profesioniști", a precizat dl. lt. col. Gheorghe Bozga.

Numărul total al sergenților angajați în acest an va fi de peste 200 de persoane.

N. OPREAN

ȚINTA - ROMÂNIA...

Marii producători mondiali de ambalaje pentru alimente și bunuri de folosință îndelungată și-au fixat pentru următorii cinci ani drept țintă preferată piețele din România și Bulgaria, care vor înregistra cea mai mare dezvoltare în domeniu dintre toate țările Europei Centrale și de Est, relatează Ziarul Financiar în ediția sa de luni.

Potrivit unui studiu al firmei londoneze de consultanță Marketpower, pentru ca mărfurile românești să fie împachetate occidental, marile companii de ambalaje sunt gata să investească circa 100 milioane de dolari.

Această evoluție are două explicații. În primul rînd, întîrzierea față de țările din jur pe care România și Bulgaria o înregistrează în privința alinierii la standardele vestice de împachetare a mărfurilor.

În al doilea rînd, este vorba de un "asalt" al marilor lanțuri occidentale de supermarketuri pe cele două piețe, mai ales în România. Aceste companii preferă ambalaje "tip", și, de aceea, de cîte ori intră într-o nouă zonă de afaceri, sunt imediat urmate de principalii lor furnizori de ambalaje din Vest.

"Credem că în domeniul packaging-ului, România va atrage investiții de peste 100 de milioane de dolari (în următorii cinci ani - n.r.), mai ales că mai toți greii alimentari mondiali au decis să-și deschidă filiale în această țară", apreciază analistul Andrew McCormick de la Marketpower.

Sporirea cererii de ambalaje în Europa de Est "a pus pur și simplu în umbră cifrele de creștere înregistrate în principalele țări din Asia", deși producătorii au întîmpinat destule probleme în zonă, mai observă McCormick.

Piața ambalajelor este împărțită, din punct de vedere tehnic, în două ramuri: cea a ambalajelor primare (destinate în special industriei alimentare) și cea a ambalajelor secundare (cutii, folii, benzi metalice). Piața ambalajelor secundare din România este estimată la 20-25 de milioane de dolari anual și, chiar dacă producatorii interni s-au dezvoltat în ultimul timp, este susținută în proporție de 60% de importuri.

BILANȚ PE ANUL 2000

Procurorul general al României, Tănase Joița, va prezenta, luni, bilanțul activității Ministerului Public, la care vor participa primul-ministru Adrian Năstase, ministrul Justiției, Rodica Stănoiu, ministrul de Interne, Ioan Rus.

De asemenea, la ședința de bilanț privind activitatea pe anul trecut vor participa 81 de procurori de la Parchetele din București și din țară, respectiv procurorii adjuncți și procurorii șefi din cadrul Parchetului Curții Supreme de Justiție, procurorii generali ai Parchetelor Curților de Apel, adjuncții acestora și șefii de secții, precum și prim-procurorii de la Parchetele Tribunalelor județene.

PLAN NAȚIONAL DE ACȚIUNE

Conducerea Ministerului Tineretului și Sportului (MTS) a elaborat un plan național de acțiune pentru tineret, care a fost discutat cu ocazia seminarului internațional "Organizațiile Neguvernamentale de Tineret (ONGT) și criterii de calitate în educația nonformală", desfășurat, la Sinaia, în perioada 21-25 februarie.

Cu ocazia lucrărilor seminarului, la care au participat reprezentanți din zece țări europene, participanții au stabilit că prioritățile planului național de acțiune constau în promulgarea Legii tineretului, recunoașterea ONGT-urilor și a activității acestora, atenuarea marginalizării și excluderii sociale a tinerilor, precum și accesul acestora la informație.

Mario Ruse, secretar de stat în cadrul MTS, a declarat, la finalul seminarului, că aplicarea planului de acțiune va contribui la dezvoltarea și implementarea, în România, a politicilor de tineret europene și la îmbunătățirea percepției instituțiilor europene față de modul în care autoritățile române abordează problema tinerilor.

Oficialii MTS au precizat că vor căuta susținere financiară pentru aplicarea planului, după ce Guvernul României își va exprima acordul de principiu față de punerea în practică a acestui plan.

Petre Roman nu cedează...

Liderul PD, Petre Roman, a declarat, sîmbătă, la Iași, într-o conferință de presă, că nu va părăsi partidul în situația în care nu va fi ales președinte la Convenția Națională Extraordinară a Partidului Democrat, programată pentru luna mai, transmite corespondentul MEDIAFAX. "Dacă voi pierde, nu voi pleca din PD, dar sper că la Convenția Națională să fiu reconfirmat în funcție", a spus Roman.

Liderul PD a precizat că, din momentul declanșării luptei pentru șefia partidului, există imaginea publică că PD s-ar putea dizolva în PDSR. Roman a reamintit că nu va depune o moțiune proprie în cadrul Convenției Naționale și a susținut că "vechea moțiune, al cărei conținut nu este depășit", va trebui reactualizată, în sensul poziționării PD ca un partid de opoziție.

Întrebat dacă ar putea să ajungă la un compromis cu Traian Băsescu, liderul PD a evitat să ofere un răspuns tranșant, dar și-a exprimat speranța că "acel compromis care există deja, ca situația să nu degenereze într-o polarizare a taberelor, să fie respectat". "În rest, lucrurile vor curge", a spus Roman.

POLIȚIA A FĂCUT O NOUĂ RAZIE ÎN PIAȚA DE MAȘINI

Ieri dimineața, Poliția a făcut o razie în Piața de mașini - a doua de acest gen din anul 2001.

Spre deosebire de acțiunea de acum câteva săptămâni, numărul efectivelor care au acționat a fost mult mai mic. Alături de Poliție au acționat și echipe de jandarmi angajați. Nici echipele speciale de „mascați" nu au lipsit. Mulți dintre polițiștii arădeni se aflau sub acoperire.

Ca și rândul trecut, nu au fost însă rezultate spectaculoase...

B.O.

Foto: ONORIU FELEA

LUNI, 26 FEBRUARIE 2001

TVR 1
7,00 Telematinal
8,00 Jurnal de dimineață
8,50 O nouă zi în Paradis - f. rel.
10,30 Premiile Grammy - rel.
13,00 Teleenciclopedia- rel.
14,00 Jurnalul de prânz
14,15 CiberFan
14,30 Pro Patria
15,30 Ai vrea tu! - s.
16,00 Kronika - magazin social - politic în limba maghiară
17,30 George și Leo - s.
18,00 Fotbal: România - Ucraina, transmisiune din Cipru
20,00 Jurnal. Meteo
20,40 Sport
20,45 Iartă-mă!
21,45 Amprente
22,00 Național TV Bingo Liberty
23,15 Jurnalul de noapte

TVR 2
7,00 Povești cum n-ați mai auzit - rel.
7,30 Piatra magică - s. rel.
8,35 Toți, împreună
9,20 Baschet NBA: New York - Sacramento - rel.
11,20 Știri
11,25 NBA Action- rel.
11,50 Fiice și soții - s.
12,40 Jonathan Creeak - rel.
13,30 Răscruci - rel.
14,40 Domnișoara Andreea - s.
15,30 Știri
(I) 15,35 Toți oamenii regelui - dramă, SUA,1999
17,35 Ghidul călătorului
18,30 Telejurnal TVR 2
19,00 Autograf muzical
19,20 Lumea de mâine
20,25 Băieți buni, băieți răi - s.
21,15 Obsesia vitezei
22,00 Sport Plus
22,45 Știri
22,50 Știri bancare
23,00 Teatrul Național de Televiziune prezintă: **„Doi pe un balansoar"** de William Gibson
0,45 TVM. Mesager

PRO TV
7,00 Incoruptibilii - desene animate
7,20 Aventurile lui Papirus - d. a.
7,45 Aventurile lui Eb - s.
9,00 Nemuritorul - s.
10,00 Tânăr și neliniștit - s. rel.
11,00 Dădaca - s.
11,25 Bebe - s.
(●) 11,45 Urmele dragostei - dramă, SUA, 1984
* Știrile Pro Tv
(●) 14,15 Grăbește-te că împlinesc 30 de ani - comedie, SUA, 1973
16,00 Tânăr și neliniștit - s.
16,55 Jocuri magice
17,00 Știrile Pro TV
17,40 Teo
18,50 Vremea
18,55 PRO TV te ascultă ce vezi
19,00 Știrile Pro TV
(●) 20,00 Lorenzo - dramă, SUA, 1992
22,25 Știrile Pro TV
22,30 Urmărire generală
23,00 Avocații - s.
0,00 Știrile Pro TV
0,20 X și zero
0,25 Pro TV te ascultă ce vezi
0,30 Seinfeld - ultimul episod
1,00 Corbul, îngerul negru - s.

TV ACASĂ
7,30 Căsuța poveștilor - rel.
8,00 Al șaptelea cer - rel.
8,50 Ramona - rel.
9,45 Ia-mă acasă - rel.
10,15 Viața după Jimmy - f. rel.
11,50 Iubire fără limite - rel.
12,50 Acasă la români - rel.
13,45 Viața bate filmul - rel.
14,45 Spune drept - rel.
15,30 Înger sălbatic - s.
16,20 Desene animate
16,30 Îngerașul - s.
17,30 Dragoste și putere - s.
17,55 Acasă la bunica
18,05 Seducție - primul episod
18,30 Fiorela - s.
19,00 Iubire fără limite - s.
20,00 Știrile de Acasă
20,40 De 3 x femeie
21,15 Dragoste nebună - s.
22,10 Luisa Fernanda - s.
23,10 Dragoste și putere - s. rel.
23,40 De 3 x femeie - rel.
0,20 Știrile de Acasă - rel.
1,10 Muzică de acasă

HBO
10,00 Te iubesc, nu te iubesc... - dramă, SUA, 1996
11,30 Inferno - acțiune, SUA, 1999
13,00 Hanuman - aventuri, SUA, 1998
14,30 Viața e frumoasă - dramă, Italia, 1997
16,30 Super Mario Bros - SF., SUA, 1993
18,15 După faptă și răsplată - acțiune, SUA, 1999
20,00 Fascinație diabolică - thriller, SUA, 1998
21,45 Totul despre sex - s.
22,15 Dovadă sângeroasă - suspans, SUA, 1998
0,00 Jocurile inimii - dragoste, coprod., 1999

PRIMA TV
7,00 Salvați de clopoțel - s.
8,00 Prima Mix!
13,30 Real TV
14,30 Camera de râs
15,30 Viper - s.
16,30 Salvați de clopoțel - s.
17,30 Camera de râs
18,00 Focus
19,00 Real TV
19,30 Impact
20,00 Vrei să fi miliardar?
21,00 Dispariția - thriller, SUA, 1993
23,00 Focus
23,30 Impact - rel.
0,00 Viper - rel.
1,00 Focus - rel.

TELE 7 ABC
7,00 Emisiune muzicală
10,00 Forța destinului - rel.
11,00 Cinetour
12,00 Club abc
13,00 Emis. muzicală
14,45 Documentar
15,59 Telecaricatura zilei
16,00 Post Meridian
18,00 As Show
19,00 Documentar
19,29 Telecaricatura zilei
19,45 Emisiune muzicală
21,00 Telejurnal
21,30 Documentar
21,59 Telecaricatura zilei
22,00 Ofsaid
23,59 Telecaricatura zilei
0,00 Ora unu a venit - rel.
2,15 Documentar
3,30 Ofsaid - rel.
5,30 Em. muzicală
6,30 Telejurnal-rel.

ANTENA 1 - TV ARAD
6,30 Știri TVA - rel.
7,00 Observator
8,00 'Neața - emis. matinală
(●) 11,00 Zile din viața noastră - s.
12,00 Orient Expres
13,00 Știrile amiezii
14,00 Rain Man - dramă, SUA, 1988
16,00 Magazin sportiv
16,30 Publicitate, promo, dedicații muzicale
16,45 Știri TVA
17,20 Îmbrățișări pătimașe - ep. 9, 10
19,00 Observator
(●) 20,00 Martorul cheie - thriller, SUA, 1994
22,00 Marius Tucă Show
23,00 Observator Ediția de noapte
23,30 Noaptea târziu cu Mircea Badea
0,30 În slujba legii - s.
1,30 Intrigi în Paradis - s.
2,30 Simțul dreptății - s.
3,30 Cosas del Amor - s.
4,30 Ape liniștite -s.
5,30 Îmbrățișări pătimașe - s.

TV INTERSAT
8,25 Deschiderea programului
8,30 Cafeaua de dimineață
9,30 Trei destine - s.
10,30 Neon Rider - s.
11,00 Retrospectiva Știrilor Intersat
12,00 Polițistul maniac - film
13,30 Desene animate
14,00 Deșertul vorbește - s.
14,30 Serial religios
15,00 Challenge - s.
15,30 Camera ascunsă
16,00 Ți-e teamă de întuneric - s.
16,30 Max Glik - s.
17,00 Auto integral
17,30 Neon Rider - s.
18,00 Avanpremiera Știrilor Intersat
18,02 Neon Rider - s.
18,15 Știrile intersat - Vocea străzii - Reportajul zilei
19,00 Trei destine - s.
20,00 Microb
21,30 Arșiță mortală - film
23,00 Știrile Intersat - Vocea străzii - Reportajul zilei
(■) 0,00 Erotica
5,00 Închiderea programului

RADIO ARAD & RADIO CONTACT (99,1 MHZ)
6,00 Lupta cu somnul
8,00 Bună dimineața, Arad!
10,00 Tovarășii mei; 12,00 Pulsul zilei
14,00 Radiomagazin Deutsche Welle
15,00 Contact FM
17,00 Bujor Buda și invitații săi (Valori culturale arădene)
18,00 Radiomagazin Radio France Internationale
19,00 Bună seara, Arad!
20,00 Ce și pentru cine?
21,00 Ora de fotbal - Horia Ivănovici
22,00 O fată deșteaptă - Andreea Ionescu
23,00 Contact FM

RADIO PRO FM (92,1 MHz)
5,00 - 5,30 BULETIN DE ȘTIRI la fiecare sfert de oră; 5,30 - 7,00 PRO FM PÂNĂ LA UNU - cu Ramon Cotizo
7,00-10,00 PRO FM PÂNĂ LA UNU - cu Flavius Esnican; 10,00 - 13,00 PRO FM PÂNĂ LA UNU - cu Mihai Dobrovolschi
13,00 - 14,00 13-14 CU ANDREI - cu Andrei Gheorghe; 14,00 - 17,00 POFTIM PRO FM - cu Cătălin Lăpușcă
17,00 - 19,00 PRO FM E AICI - cu Cristi Schnebli; 19,00 - 22,00 ASCULTĂ-ȚI MUZICA! - cu Andi Moisescu
22,00 - 2,00 PRO FM BY NIGHT - cu Vlad Craioveanu

RADIO TIMIȘOARA
6,00 Ceasurile dimineții
8,00 Muzică populară cu dedicații
9,00 Cânt din suflet
10,00 De zece ori România
11,00 Gramofon
12,00 Miez de zi la polul vest
13,00 Emisiune în limbile minorităților
16,00 Radio cocktail
18,00 Orele cetății
19,00 Radiojurnal; 19,15 Civica
20,05 Călătorie în lumea poveștilor
20,15 Conexiuni rock
21,00 Curierul de seară
Știri: 6,00; 7,55, 9,00; 11,00; 12,50; 17,00; 20,00; 21,00, 21,55
Radiojurnal: 7,00; 16,00; 19,00

RADIO SEBIȘ
6,00-9,00 Matinal „21"
9,00-10,00 Alo, tu alegi!
10,00-12,00 Cafeaua de zece
12,00-14,00 Secvența „21"
14,00-15,00 La porțile dorului - muzică populară
15,00-17,00 Magazin 21
17,00-18,00 Lentila de contact
18,00-19,00 „La Mulți Ani!" - muzică populară și dedicații
19,00-22,00 Expresul de seară
22,00-24,00 Club „21"
0,00-2,00 92,1 Insomnii

ATOMIC TV
7,00 Selector
10,00 Reactor
10,30 Hai Hui - rel.
11,00 Atomix - rel.
14,00 Interactiv
15,30 Proaspete și fierbinți - hit-uri ale momentului
15,55 Reactor - știrile zilei
16,00 Romanian Top 100 - rel.
18,00 Selector
19,00 Atomix
21,55 Reactor - știrile zilei
22,00 Selector
22,30 File de poveste - rel.
23,00 Aria 52
24,00 - 7,00 Insomnia

Redacția Adevărul nu își asumă răspunderea pentru modificările ulterioare intervenite în programele tv.

Pentru a analiza o ordonanță de urgență

SE ÎNTRUNEȘTE DELEGAȚIA PERMANENTĂ A PDSR

PDSR Arad a convocat pentru astăzi Delegația Permanentă a partidului, pentru a discuta câteva probleme de principiu, legate în special de o recentă ordonanță de urgență a guvernului, care modifică modul de conducere al unor societăți de stat. „Ordonanța de urgență - ne-a declarat Pavel Sârbu, primvicepreședintele PDSR Arad - conferă un rol mai important consiliilor de administrație și nu unui administrator unic - așa cum s-a întâmplat până acum." Ordonanța vizează în special societățile cu profil agricol. De asemenea, Delegația Permanentă va lua în discuție probleme de ordin financiar și alte probleme curente ale partidului.

F. GHENDER

Deși aflat în vizită neoficială la Arad

MINISTRUL JUSTIȚIEI DIN UNGARIA A FĂCUT PRESIUNI ASUPRA PRIMARULUI DOREL POPA

Sâmbătă a sosit la Arad ministrul de Justiție al Ungariei, David Ibolya, la invitația EMKE (Asociația culturală a maghiarilor din Ardeal), pentru a participa la balul comunității maghiare. A fost o vizită neoficială, d-na ministru venind ca persoană particulară, împreună cu soțul domniei-sale. Cu toate acestea, a fost primită la Primărie, de către primarul Dorel Popa, întâlnire intermediată de către organizatorii balului. Dl. primar ne-a declarat că era normal să răspundă pozitiv solicitării, mai ales că i s-a precizat că este vorba despre o simplă vizită de curtoazie. Despre ce fel de curtoazie a fost vorba, s-a lămurit îndată ce d-na ministru s-a așezat pe scaun și i-a spus verde în față primarului că a venit să discute despre soarta „Parcului reconcilierii" care trebuie amplasat la Arad. Domnia-sa a insistat pe faptul că a înțeles reținerile din campania electorală, dar că a trecut deja destul de mult timp de la alegeri și primarul trebuie să-i spună ce are de gând. În cunoscutu-i stil diplomatic, dl. Dorel Popa i-a spus că este disponibil la dialog pe această temă, dar că lucrurile sunt mult mai complicate decât par la prima vedere. În primul rând, nu primarul hotărăște locul amplasării parcului, ci Consiliul Local. În al doilea rând, având în vedere faptul că d-na ministru a discutat înainte problema parcului la nivel guvernamental, firesc este să discute și cu actualul guvern, poate tot cu omologul domniei-sale, d-na Rodica Stănoiu. **„Dacă veți conveni cu d-na ministru Rodica Stănoiu să vă întâlniți la Arad, vă asigurăm de ospitalitatea noastră."** Deplângând soarta celebrei statui care a fost scoasă de mult din Cetate și nu este pusă în valoare, d-na ministru aproape că l-a somat pe Dorel Popa să spună ce crede că trebuie făcut pentru ca ampla-sarea respectivei statui să nu fie considerată o problemă politică. Primarul i-a răspuns că are de gând să procedeze cu înțelepciune, pentru a păstra „echilibrul": **„Am promis că voi fi primarul tuturor arădenilor și vreau să mă țin de cuvânt." În plus „am fost promovat de către actualul partid de guvernământ și este normal să cunosc în primul rând poziția guvernului asupra acestei probleme. Voi discuta la București și voi vedea ce este de făcut."**

Lăsând la o parte faptul că dl. primar s-a descurcat onorabil, nu putem să nu sesizăm totala lipsă de eleganță a d-nei „turiste", care a cerut să fie primită de către primar doar pentru a avea o discuție amicală. Cei care i-au solicitat primarului Popa să o primească pe d-na ministru i-au spus exact așa: o întâlnire amicală.

Cât de „amicală" a fost, am văzut la fața locului. Nu știau domnii Matekovits și Bognár ce

vrea d-na invitată să discute cu dl. primar? Ne îndoim...

Să mai consemnăm și faptul că după întâlnirea cu primarul, cei doi au vizitat un „obiectiv turistic" important: sediul UDMR. Probabil că la întâlnirea de acolo au tras concluziile discuției „amicale" cu primarul, care a fost atât de amabil și a așteptat-o pe musafiră mai bine de o oră peste ora programată.

S. TODOCA

La Plenara Comitetului Județean

PSDR ARAD A LANSAT „DECLARAȚIA DE FIDELITATE"

Sâmbătă, la Liceul Sanitar (Sala Finanțelor) s-a desfășurat Plenara Comitetului Județean al PSDR. Pe lângă membrii Comitetului Județean, au participat, ca invitați, toți președinții și primvicepreședinții organizațiilor din județ. A fost o Plenară „de lucru", cei 89 de participanți adoptând o serie de hotărâri legate de funcționarea Biroului și Comitetului Județean. Astfel, Comitetul Județean a fost lărgit, de la 45 la 55 de membri, iar în ceea ce privește componența Biroului Județean, s-a revenit la cifra de 15, prin cooptarea a încă doi membri ai organizației de tineret.

Fidelitate față de PSDR

Ca un amănunt interesant, participanții au aprobat textul „Declarației de fidelitate" pe care au semnat-o toți membrii Biroului Județean și urmează să fie semnată și de către membrii Biroului Municipal. Printre altele, semnatarii declară că **„accept să demisionez sau să fiu înlocuit din funcție pe care o dețin în partid, în cazul în care...**

Urmează mai multe alineate, dintre care cel mai interesant ni s-a părut ... **„îmi voi asuma vreun angajament în numele PSDR Arad privind fuziunea cu PDSR, fără consimțământul prealabil al Biroului Comitetului Județean PSDR Arad."**

● Au fost aprobate în unanimitate completările la regulamentul de funcționare a departamentului organizatoric. La punctul șapte se prevede că **„responsabilii de zonă, de regulă, nu sunt președinții organizațiilor locale de partid"**, ci alte persoane, alese de către Biroul Comitetului Județean, pe criterii de reprezentativitate și rezultate obținute în munca organizatorică.

Buletinul la control!

Până la data de 1 Martie, organizația județeană Arad a PSDR trebuie să trimită la București situația exactă a filialelor, cu toate „elementele de identificare" a membrilor, adică adresă, vârstă, sex, număr și serie de buletin etc. În adresa oficială de la București se menționează că se vor face verificări prin sondaj, cei care au transmis date eronate fiind pasibili de sancțiuni drastice. Până acum au fost identificați 2500 de membri PSDR în județ.

La 110 ani...

S-a stabilit că următoarea Plenară va avea loc în preajma datei de 28 martie, când se împlinesc 110 ani de la înființarea PSDR Arad. Se mizează pe prezența președintelui Alexandru Athanasiu, căruia Florin Remețan i-a promis că organizația arădeană va deveni una dintre cele mai puternice din țară.

SIMION TODOCA

ȚĂRĂNIȘTII ARĂDENI AU AVUT ADUNARE GENERALĂ

Sâmbătă, la sala „Iuliu Maniu", organizația municipală a PNȚCD Arad și-a desfășurat prima Adunare Generală de după alegeri.

Deși se preconiza că vor ieși ceva „scântei", atmosfera a fost calmă. Ovidiu Marian, președintele pe municipiu, a prezentat raportul de activitate, iar Claudiu Cristea, vicepreședinte pe județ, s-a referit la modalitățile de reorganizare a partidului, stabilite la Congres. Mesajul organizației de tineret a fost citit de către Cosmin Galu. ◆ Consilierii PNȚCD și-au prezentat raportul asupra activității în CLM, mai ales poziția adoptată în privința taxelor locale. ◆ La intrarea în sală, fiecare participant a completat un formular de sondaj de opinie, referitor la situația actuală a partidului și linia de urmat în viitor. ◆ A propos de reorganizare, propunerea secretarului pe municipiu, Ioan Curtuțiu, ca foștii țărăniști care au „migrat" la PPDR să nu mai fie primiți înapoi, a fost aplaudată de către toți cei din sală. ◆ S-a stabilit ca pe data de 31 martie să aibă loc alegeri la organizația municipală, urmând ca în aprilie să se facă alegerile la județ.

T. S.

TINERII PEDIȘTI - ECHIDISTANȚI

Sâmbătă a avut loc ședința Colegiului Director al OT-PD în cadrul căreia s-a stabilit data Convenției Naționale a OT și poziția adoptată față de ultimele evenimente din partid.

Spre deosebire de organizația seniorilor, care a convocat Convenția Națională pentru luna mai, tinerii pediști nu se grăbesc - Convenția Națională va avea loc în septembrie sau octombrie. În ceea ce privește competiția pentru președinția PD dintre Petre Roman și Traian Băsescu, OTPD a hotărât că cel mai bine este să rămână echidistanți, să nu se exprime în favoarea niciunuia dintre candidați. Membrii OTPD vor vota la Convenția Națională din luna mai așa cum le dictează conștiința.

F. GHENDER

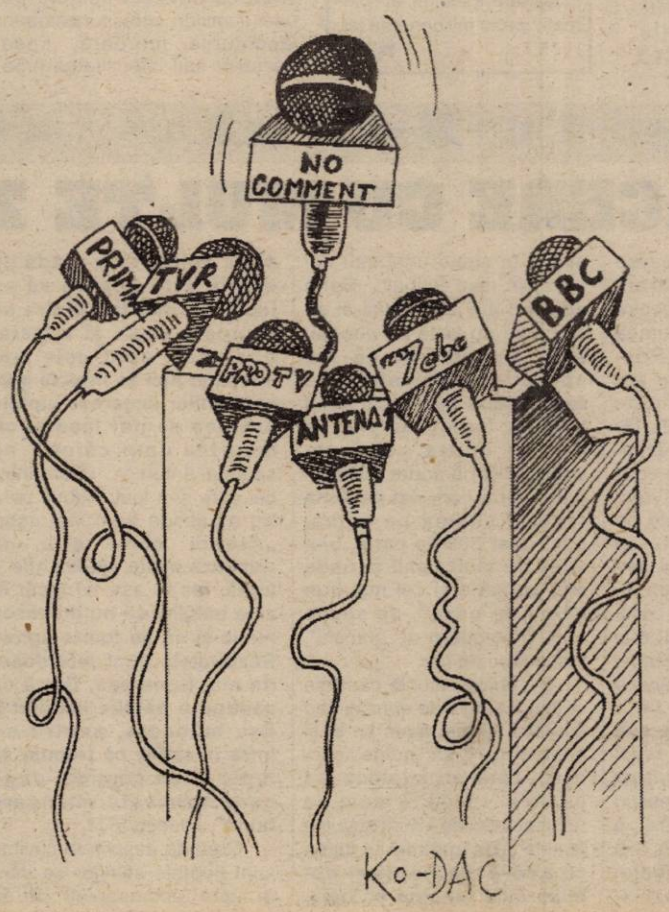

ROMÂN SUTĂ LA SUTĂ

(Urmare din pagina 1)

Având, așadar, în AF Andra un partener de afaceri atât de interesat în cumpărarea unor bunuri, Zoolact reprezentat de același ginerică iubitor de socri, ing. Cristian Andreica își vinde și inventarul agricol constând din tractoare, pluguri, grape cu discuri, combine de recoltat, vindrovere pentru recoltat (cosit) furaje, (trifoliene, fânuri, borceaguri etc.), alte clădiri, până și cântarul basculă, toate la prețuri foarte avantajoase pentru cumpărător și păguboase pentru vânzător.

După ce rămâne fără utilajele agricole făcute pomană socrilor, la cine credeți că apelează Zoolact pentru efectuarea lucrărilor agricole din primăvara anului trecut? Ați ghicit; la cel ce deține asemenea utilaje, adică la AF Andra. Buuun! Și cum se încheie afacerea? Până să dăm răspunsul, dv. puteți face rămășag mizând pe intuirea modului în care s-au derulat afacerile.

Așadar, în primăvara trecută între Zoolact și AF Andra se încheie un contract de prestări servicii potrivit căruia, asociația socrilor va efectua pentru Zoolact niscaiva lucrări agricole. Ce volum, nu se spune! Ce valoare are contractul iar nu se zice, în schimb este stipulat angajamentul Zoolact, de a pune la dispoziția socrilor carburanții necesari. În ce cantități - mister total. Ce volum de lucrări? Din nou negură de nepătruns. Cum se va plăti? Păi s-a plătit în grâu și porumb la preț bun! Astfel, anul trecut, AF Andra a adunat de la Zoolact fix 200 tone grâu și ceva peste 20 tone porumb boabe, în valoare de peste 700 milioane lei la data tranzacției! Socotind că prețul grâului pe piață este astăzi de circa 4500-4800 lei/kg și 5000 lei/kg la porumb, rezultă că Andra FA a făcut o afacere foarte bună cu firma ginerelui. Care ginere, deși a adus firma statului în sapă de lemn, per familie, reunită în clan cu socrii, AF Andra a ieșit mai mult decât bine. Iată de ce putem spune că, realizând performanța de a pune mâna pe averea statului la un preț derizoriu, dl. Cristian Andreica este român sută la sută, bun de dat la TV. La fel și socrii domniei sale, pricopsiți în afaceri cu ginerele. Ce a făcut în acest timp tovarășul FPS în calitate de proprietar al întreprinderilor de stat? A stat cu mâinile în sân, asistând dezinteresat la devastarea propriei averi. Chiar dezinteresat? La această întrebare sunt chemate să răspundă organele de justiție. Dacă vor răspunde vreodată. Sau va intra și această afacere în categoria celor nerezolvate, așa cum vor rămâne multe dintre cele puse la cale de cei 15.000 de „specialiști" ai fostului președinte Constantinescu...

PREȚUL PÂINII

Asociația Națională a Industriilor de Morărit și Panificație din România (ANAMOB) apreciază că instituirea taxei de 3% pentru Fondul Național de protejare a producătorilor agricoli va duce la creșteri de prețuri la pîine între 9% și 16% și va afecta mediul de afaceri din România.

Un comunicat al asociației indică faptul că la nivelul celor 173 de societăți membre aplicarea taxei de 3% din cifra de afaceri reprezintă 67% din profitul net, iar în cazul a peste 70 de societăți, taxa ar depăși profitul net al firmei.

ANAMOB solicită Parlamentului să respingă proiectul de lege propus de Guvern și inițierea unui dialog social cu organizațiile din sectorul agroalimentar, în vederea identificării de soluții optime de redresare a agriculturii.

Creșteri de prețuri de circa 6% a anunțat, în eventualitatea introducerii noii taxe, și Asociația Română a Cărnii.

UTILITARE

PIEȚE, TÂRGURI

Astăzi este zi de piață la Curtici, Nădlac, Bocsig, Gurahonț, Moneasa, Pilu, Vladimirescu. Tot astăzi se organizează târg săptămânal la Gurahonț, și Bârzava.

Mâine, marți, este zi de piață la Sebiș, Almaș, Apateu, Semlac, Sântana, Șilindia, Vârfurile.

FARMACII DE SERVICIU

Farmaciile **„Sinapis"**, B-dul Revoluției, nr. 88, lângă Noul Stil, telefon 282369, **„Noua Farmacie"**, str. Andrei Șaguna, nr. 15, telefon 948 sunt de serviciu cu program non-stop.

URGENȚE STOMATOLOGICE

Cabinetul de pe str. Crișan (în spate la Gionelli) are program non-stop. Telefon: 253794. Cabinetul din B-dul Revoluției nr. 62, ap. 17, între orele 9,00-19,00. Telefon: 256665.

ADMINISTRAȚIA FINANCIARĂ

Administrația Financiară a municipiului Arad: Asistență contribuabili (impozitul pe venitul global) - telefon 280633, 280733, int. 198.

ÎNTRERUPERI DE CURENT

Luni: Cl. Timișorii (p), Tâmplăria Wagner, Pantera Roz, S. C. Lapte, Romanien Licht, Str. Stan Dragu, Timișorii, Ștefan cel Mare, Ady Endre (p).

Marți: Vișinului, Iancu Jianu, Milcov, Partizanilor, Ardealului (p), Cartier Micălaca - bloc 301, 302, 303, 303/1, 303/2, 303/3, 303/4, 303/5, 304, 305, 306, 307, 308, pct. termic 4 zona II, bloc 510, între orele 9-13.

TELEFON DE URGENȚĂ LA POLIȚIE: 955

Restricție la importul de carne de porc din Marea Britanie

Restricția la importul de carne de porc din Marea Britanie a intrat în vigoare și în România imediat după ce aceasta a fost impusă pe plan internațional, a declarat, vineri, directorul Agenției Naționale Sanitare Veterinare, Dragoș Corlățeanu, citat de corespondentul MEDIAFAX.

"ANSV nu a elaborat un ordin în acest sens, dar s-a dispus restricția imediată, pentru că ea a fost impusă pe plan internațional. Cum se află că este epizootie, se declară embargo imediat. Aceste măsuri sunt prevăzute prin lege și nu trebuie elaborat un ordin special ", a spus Corlățeanu.

Directorul ANSV a precizat că febra aftoasă este o boală de grupă A cu măsuri restrictive foarte severe.

MĂRȚIȘORUL - numai să nu fie prea târziu

Foto: ONORIU FELEA

Ziarul „ADEVĂRUL" utilizează informații transmise de agenția de presă MEDIAFAX

Unic în județ

LA ȘCOALA DIN HĂLMAGIU

75 LA SUTĂ DINTRE ELEVII DE GIMNAZIU SUNT NAVETIȘTI

Fără îndoială, cei 203 copii de vârstă școlară din comuna Hălmagiu dispun de condiții minime necesare pentru un învățământ de calitate. Afirmația noastră este susținută de argumente precum: o școală, în centrul de comună, cu 10 săli de clasă, două laboratoare, o sală de sport, 14 cadre didactice cu studii superioare (6 cu gr. didactic I), 3 învățători și o dotare materială corespunzătoare. Toate acestea au fost valorificate printr-o muncă susținută dar și prin pasiune și dragoste de copii, încât în urma unui raport de autoevaluare Școala generală din Hălmagiu a fost declarată reprezentativă - alături de școala din Sântana - între zecile de școli din județ. Rata de promovabilitate a fost în 2000 de 91 la sută în ciclul primar și de 99 la sută în cel gimnazial. Ponderea elevilor promovați la examenul de capacitate a fost de 76 la sută, peste media pe județ, iar dintre absolvenții clasei a VIII-a, doar 3 din 40 nu urmează cursurile unei școli de rang superior. Ca să nu mai vorbim de studenții care provin din această comună și de cei doi proaspeți doctori în științe. Unul este Ioana Nicodin, nepoata vestitului pictor naiv Niță Nicodin, care a luat doctoratul în matematică tocmai la... Paris și despre care vorbește cu multă mândrie fosta ei profesoară de matematică și actuala directoare a școlii, d-na Voichița Pașcu.

Numai că școala din Hălmagiu funcționează în condiții cu totul speciale, cum poate nu se mai întâlnesc în județ. Astfel, 75 la sută dintre cei 161 elevi de gimnaziu sunt navetiști, ei fiind obligați să facă zilnic un drum de 3-18 km, funcție de localitatea de origine, spre școală și tot atâția la întors. Cei mai urgisiți sunt elevii din Brusturi, care parcurg zilnic aproape 40 km. Drumul este străbătut pe jos, cu autobuzul și cu trenul iar, pentru ca elevii să ajungă la timp la cursuri, orarul a fost decalat cu jumătate de oră, așa încât la Hălmagiu cursurile încep la 8,30. Apoi „munca de integrare în ciclul gimnazial a copiilor proveniți din cele nouă școli primare din satele aparținătoare este de-a dreptul înrobitoare", după cum ne mărturisea doamna directoare. Aceasta, pentru că în respectivele școli se învață în clase simultane datorită numărului mic de copii (între 4 și 22 de elevi). Ce calitate poate desfășura un învățător care predă la patru elevi aflați în patru clase diferite? Și ce competiție se dezvoltă între acești elevi?

Pentru a rezolva situația navetismului ar exista soluția dotării școlii cu unul sau două autobuze, folosite exclusiv pentru transportul copiilor. În felul acesta s-ar și putea desființa acele școli primare în care numărul copiilor este prea mic pentru a justifica economic întreținerea școlii și plata cadrului didactic. O investiție care în cursul anilor își va arăta sigur roadele, pentru că investim în omul secolului XXI. Cine să o facă? Poate cu bani de la județ, sau din bugetul statului, deoarece pentru Hălmagiu ar fi o povară prea mare.

Foto: ȘT. MATYAȘ

IOAN TULEU

FOC

Sâmbătă dimineața, în zona Spitalului Județean, a izbucnit un incendiu la magazinul Inter-Daleo SRL. Totul s-a întâmplat din cauza unui radiator amplasat în apropierea unor mărfuri alimentare. Focul a fost stins înainte de ajungerea pompierilor de către un agent de pază.

Valoarea pagubelor materiale este de aproximativ patru milioane de lei.

N. O.

La Școala generală din Bârzava

COPIII ÎNVAȚĂ... PE ÎNTUNERIC

Probabil ne putem imagina mai greu o unitate școlară în care copiii învață... pe întuneric. La Școala generală din Bârzava, inspectorii Inspectoratului Sanitar de Stat (ISS) au constatat grave deficiențe în ceea ce privește asigurarea unei iluminări corespunzătoare. Geamurile murdare, lipsa becurilor sau intensitatea prea mică a acestora, pun în pericol sănătatea celor care învață aici. La aceste deficiențe se mai adaugă și anumite lipsuri la capitolul igienă, cum ar fi și nedezinfectarea latrinei.

Ca atare, directorul școlii, Petru Leric, a fost sancționat cu o amendă de cinci milioane lei. Deocamdată...

C. T.

ANTON INDUSTRIES S.R.L.
FIRMĂ CU PROFIL TEXTIL
PARTENERIAT DE BENETTON S.P.A.
CONFECȚII PULOVERE

CAUTĂ PERSONAL

- **CALIFICAT** pe kett
- **NECALIFICAT**

(calificare la locul de muncă)

În noua fabrică din Calea Aurel Vlaicu.

PERSOANELE INTERESATE SUNT RUGATE SĂ VINĂ LA ADRESA DIN ARAD, STR. CÂMPUL LINIȘTII NR. 1 (ÎN CURTE LA ROMANIA COMBI) TELEFON 057-274:868

(5914869)

MANITOBA TEX SC
we need help in our Production department
if you are:
- experienced in Production Flow and Planing for a textile company with at least 75.000 garments a month
- your english is well in communication and in written form
- you are interested to work in young team in a established and growing company
- interested to work for 100% Export market - Marks & Spencer, Dunlop, Quiksilver ...you should sent us your written CV in english and arrange a meeting with

Mrs. B. Schumacher at 0572 - 10500
the following positions are available.
Production Plan Responsible

MANITOBA TEX SC
we need help in our Production department
if you are:
- experienced with production flow and planing in a textile company with at least 75.000 garments per month
- your English language is well in communication and in written form
- you are experienced in arranging sewing production in several companies around the country
- you are interested in working with a young team in an

Luptele de câini

O AFACERE CU MULTE ZEROURI

Luptele între câinii de rasă au devenit o adevărată afacere, în primul rând pentru cei care se învârt în lumea interlopă a Aradului. Principala rasă de câini ce are parte de astfel de lupte sângeroase este **Pittbull**. De nenumărate ori, după încăierări, au fost duși la medici veterinari pittbulli ce aveau ceafa sau burta sfâșiată de cei cu care s-au luptat. Cei mai mulți stăpâni ai unor astfel de rase îi cresc pentru a-i arunca apoi în bătălii ce costă **până la 1000 de dolari!** Mai nou, teatrul luptelor dintre câini a devenit cel ce cândva a fost proiectat să fie... Teatrul de vară. Curios, sub pretextul că posed un astfel de animal fioros, am îndrăznit să intru pentru câteva ceasuri în lumea tulburătoare a luptelor cu câini. La o oră dinainte fixată urcă malul Jeep-uri și mașini de lux, având în spate unul sau doi câini din rasa Pittbull. **„Bună afacere, mai ales dacă ai un câine ce nu iartă pe nimeni. Uite, eu nu pot să mă apropii de câinele meu atunci când mănâncă. Cred că m-ar înghiți de viu. La luptele dintre câini am câștigat până acum 1500 de parai, iar eu am dat pe Xena (cum o chema pe cățea, n.n.) doar 300 de parai. Și-a scos de mult banii și unde mai pui că e și cel mai bun câine de pază"**, ne spune M.R. protagonist al „afacerii", fost patron de bar.

De obicei, atunci când se strâng amatorii de senzații tari cu câini își mai aduc cu ei și prieteni care să „guste" succesul bătăliei. Întotdeauna primele runde - cum le numesc aceștia - sunt stabilite înainte. **„Ne întâlnim la cafea cu câteva zile înainte și stabilim cine cu cine se bate. Apoi, după prima rundă de bătaie este posibil să se lupte cei mai tari dintre ei. Runda a doua și a treia, după caz, sunt cele mai scumpe. Aici se învârte grosul banilor deoarece luptele acestea se pot lăsa și cu moartea unui câine"**, ne spunea Anton V., unul dintre cei care și-a luat Pittbull pentru a câștiga bani mai ușor. **„Atunci când știu că urmează peste câteva zile o luptă, fac în așa fel încât în ziua bătăliei să nu mănânce nimic și să fie foarte agitat. Rezultatele sunt întotdeauna mai bune așa. După ce câștigă o bătălie imediat îi dau mâncare, pentru a-i intra în reflex că trebuie să lupte și să câștige, după care primește mâncare bună"**, spunea M.R.

Greu de descris în cuvinte sunt țipetele câinilor ce intră în luptă „acompaniați" de pe margine de susținători, stăpâni și lătrăturile câinilor ce așteaptă să lupte. Un astfel de „război" se termină întotdeauna cu răniri grave sau chiar cu moartea unor câini. **„Avem întotdeauna saci la noi, unde băgăm câinii morți. Acesta e marele risc al unor astfel de bătălii-afaceri..."** a conchis „arbitrul" luptelor, Cristinel Morar.

Viața unui câine poate fi curmată într-o singură clipă dacă rivalul său e cu mult mai dibaci la astfel de încăierări. Chiar dacă astfel de lupte sunt în afara legalității și mai ales a moralității, luptele dintre pittbulli sunt un deliciu pentru cei care cresc un astfel de câine doar pentru ca într-o zi să se lupte pe viață și pe moarte pentru câteva sute de dolari.

SORIN GHILEA

MEDICAMENTELE – UN LEAC CAM SCUMP PENTRU UN BUZUNAR SĂRAC

A intrat în farmacie și s-a așezat la rând. Avea în jur de 70 de ani. Cu mâna tremurândă i-a întins farmacistei o bucată de hârtie pe care era scrisă denumirea medicamentului de care avea nevoie. **„273.000 de lei"** – a venit răspunsul. **„Dar luna trecută a fost mai ieftin..."** – a replicat bătrâna. Și a ieșit afară fără a-și cumpăra pastilele de care avea nevoie. Pentru că nu-i ajungeau banii.

Dacă sănătatea ei a rezistat fără acel medicament nu știm. Știm doar că nu este singura persoană căreia i se întâmplă așa ceva.

Pacienții acuză

Mulți oameni sunt nemulțumiți de prețurile medicamentelor. Dar nemulțumiri există și față de sistemul de compensare a lor. Nu de puține ori, bolnavii îi învinuiesc pe medici că le dau rețete compensate pentru medicamentele mai ieftine, iar pe cele scumpe sunt nevoiți să le plătească integral. Scuza medicilor vizavi de această situație este legată de faptul că ei sunt constrânși să se încadreze în limitele unui anumit plafon impus de Casa de Asigurări de Sănătate. Lunar, medicului i se aduce la cunoștință suma exactă pe care o poate „cheltui" pentru medicamentele compensate și gratuite. Suma este stabilită în funcție de numărul pacienților și de structura de vârstă a acestora. În cazul în care se depășește această sumă, medicul riscă să scoată bani din propriul buzunar. Și ca să nu facă acest lucru, sacrifică bugetul pacientului. Și dacă sănătatea pacientului depinde de acest medicament, el va fi cumpărat. Fie că este compensat, fie că nu este. Ce nu face omul să scape de boală?

Valoarea maximă a rețetei compensate: un milion

Dacă obțin, totuși, o rețetă cu medicamente compensate și gratuite, pacienții trebuie să știe

că ele se eliberează până la valoarea maximă de un milion de lei pe o rețetă. Dacă se depășește acest plafon, oamenii pot obține medicamentele cu aprobare scrisă de la Casa de Asigurări de Sănătate.

Lista medicamentelor compensate cuprinde 259 de denumiri comune internaționale, iar cea a medicamentelor gratuite 244, fiind structurată pe 26 de boli cronice. Compensarea este de 70% din prețul minim al medicamentului cel mai ieftin dintre cele care au aceeași substanță activă și aceeași concentrație. **Dacă un medic a prescris doar substanța activă, farmacistul este obligat să elibereze cel mai ieftin medicament din farmacie care conține acea substanță.**

Medicamente gratuite – în farmaciile spitalelor?

Copiii cu vârste de până la 18 ani, gravidele, lăuzele și asigurații care beneficiază de prevederile unor legi speciale (veteranii de război, eroii revoluției, deținuții politic etc.) au dreptul la gratuitate pentru toate produsele cuprinse în Nomenclatorul de medicamente și produse biologice de uz uman.

În viitor vor fi reanalizate programele naționale de sănătate și medicamentele ce trebuie acordate bolilor cuprinse în aceste programe. Se preconizează ca respectivele medicamente să fie distribuite prin farmacii cu circuit închis. Astfel se pot evita întreruperea medicației din cauza blocajelor financiare și frustrarea bolnavilor de tratament. În plus, prin trecerea medicamentelor gratuite în gestiunea farmaciilor din spital vor fi reduse costurile tratamentelor, prin eliminarea adaosurilor practicate de comercianții particulari.

DIANA DUȚU
Foto: ȘT. MATYAȘ

Consiliile locale trebuie să achite

APROAPE O JUMĂTATE DE MILION, LUNAR, PENTRU UN COPIL INSTITUȚIONALIZAT

Valoarea întreținerii unui copil din centrele de plasament a fost stabilită, pentru anul 2001, la 21.300.960 de lei, anual. Această sumă reprezintă cheltuielile materiale și serviciile cu caracter funcțional înregistrate anul trecut, raportate la numărul mediu de copii.

Consiliile locale din a căror rază teritorială provin copiii instituționalizați trebuie să achite cel puțin 25% din această sumă. Adică 5.325.240 de lei pe an, pentru un copil. Contribuția lunară de 443.770 de lei/asistat se virează până în data de 10 a fiecărei luni.

Diferența de contribuție aferentă lunilor ianuarie și februarie, rezultată în urma modificării costului de întreținere, se virează în luna martie.

D. D.

Odată cu venirea primăverii

SE DESCHIDE ADĂPOSTUL DE NOAPTE

Cu toate că vecinii l-au contestat în repetate rânduri, adăpostul de noapte de pe B-dul Decebal nr. 38 se va deschide în prima parte a acestei săptămâni.

Pentru amenajarea spațiului, Primăria a investit aici aproximativ 200 de milioane de lei. Adăpostul se întinde pe o suprafață de 104 metri pătrați și se compune din: sală de mese, dormitor cu șase paturi supraetajate, grup social cu două dușuri, toalete și chiuvete, un loc de primire unde se face înregistrarea persoanelor și o bucătărie unde li se prepară oamenilor cel puțin un ceai.

Dotarea adăpostului cu elemente de mobilier și aparatură electro-casnică este asigurată prin Serviciul social din cadrul Direcției Sociale a Primăriei, în colaborare cu rețeaua centrelor de zi pentru vârstnici. În principal, este vorba de donații ale Theei Griesbach-Hobbach și ale unor fundații caritabile.

Adăpostul de noapte are o capacitate de aproximativ 20-25 de locuri. Vor fi primite aici doar persoanele care își declară identitatea. Ele pot să vină singure la adăpost sau prin intermediul Poliției ori al Serviciului social. Aici se va afla permanent un gardian, un îngrijitor și un asistent social. Programul adăpostului de noapte începe la ora opt seara și sfârșește la opt dimineața.

Prin dimensiunile sale reduse, adăpostul de noapte de pe B-dul Decebal se vrea a fi doar o soluție provizorie la problema oamenilor care sunt nevoiți să doarmă pe stradă. O soluție prin care lor li se oferă doar posibilitatea de a se încălzi. Primăria are în vedere construirea unui adevărat azil de noapte care să asigure întreg complexul de funcțiuni. Amenajarea sa ar înghiți însă aproximativ două miliarde de lei din bugetul local. Ceea ce este un pic cam mult în acest moment și, în plus, nu s-a găsit nici locul sau clădirea care să poată căpăta această destinație.

Direcția Socială din cadrul Primăriei apreciază că aproximativ 50 de oameni trăiesc, la această oră, pe străzile Aradului. Doar 20 dintre ei sunt arădeni.

D. DUȚU
Foto: ȘT. MATYAȘ

30 de miliarde pentru extinderea CSȘ Gloria

În cadrul Clubului Sportiv Școlar Gloria Arad, de pe strada Ion Rusu Șirianu colț cu Csiky Gergely (zona Piața Mare), se va construi un „minihotel" cu o capacitate de 120 de locuri. Este vorba, de fapt, de o extindere a clubului, prin care se vor crea spații de cazare și masă, săli pentru antrenamente, spații de recuperare (saună), bazin etc.

Investiția aparține Inspectoratului Școlar Județean și valorează în jur de 30 de miliarde de lei. Primii pași pentru începerea lucrărilor s-au făcut deja, urmând ca investiția să se deruleze pe parcursul a trei ani.

D. D.

CURSURI

Casa de Cultură a Municipiului Arad, anunță înscrieri la următoarele cursuri: dactilografie și lucrări de secretariat, lb. italiană, lb. germană, lb. engleză. Înscrierile se fac zilnic, la sediul instituției din str. Gh. Lazăr nr. 1, între orele 9-13. Informații la telefon 211.918.

Cazuri și necazuri

VIAȚA SUB CONDUCTĂ

De-a lungul conductelor aliniate paralel cu Mureșelul, începând din spatele Școlii Generale Nr. 5 și până în zona Depoului CFR, își au adăpostul vreo șase-șapte familii. În general, țigani. „Acasă" la una dintre ele am poposit și noi zilele trecute.

Ioan Zagur (29 de ani) și **Elisabeta Bojoki** (42 de ani) „locuiesc" aproximativ vizavi de Centrul de Primire Minori de pe strada Udrea. **„Ne știm de opt ani. Trăim în concubinaj pentru că ea nu e divorțată. Avem împreună trei copii. Unul e la spital, la Cluj, iar doi sunt aici, cu noi: Cristi, de șase ani și Loredana, de trei ani"** – spune Ioan Zagur.

De două luni, cei patru trăiesc sub conducte. Conducte ce au fost decopertate de tablă și de materialul izolant, dar peste care au fost puse niște bucăți de nailon pentru a nu lăsa ploaia să pătrundă printre ele. Aflate la aproximativ 70 de centimetri de pământ, conductele reprezintă plafonul „locuinței" și, totodată, sursa de căldură. Niște bucăți de carton țin loc de pereți și protejează împotriva vântului. Dulapul este înlocuit cu niște saci din rafie în care își țin hainele primite recent „de la un pocăit". Un fel de plapumă așezată direct pe pământ și acoperită cu „cearșafuri" reprezintă patul. O păpușă dezbrăcată, aruncată într-un colț, întregește peisajul.

Pentru a se spăla, ei aduc apă de la o pompă aflată în apropiere. **„O punem în găleată pe marginea conductei și, în cinci minute, e caldă. Arde țeava mai tare ca un reșou. De multe ori frigem clisă pe ea"** – spune Elisabeta Bojoki. Se hrănesc cu ce apucă. **„Azi am mâncat clisă și pită. Ce ne-ajută Dumnezeu. Mâncăm ce putem. Când avem bani, mai luăm cartofi, fasole... și gătim jos, lângă apă. La copii le mai iau câte-un kil de lapte"** – adaugă Elisabeta. Întrebându-i dacă nu consumă și aurolac, cei doi au răspuns prompt: **„N-am suflat niciodată în pungi. Doamne, nu ne lăsa!"**

Singurii bani ai familiei sunt obținuți în urma vânzării sticlelor și borcanelor adunate de prin containere. Cel puțin așa se întâmplă în sezonul rece: **„De dimineața până seara mergem la bidoane, pentru 15-20 de borcane. Îi duc și pe copii cu mine. Mai strângem și pâine pentru porci, din containere. Vine un om și o ia și ne dă în schimb câte-o pâine bună. E greu iarna, că nu ai ce să lucrezi. Vara, mai ne cheamă oamenii la sapă, mai găsim încoace, încolo de lucru..."**

Până să se mute sub țevi, Ioan și Elisabeta, împreună cu cei doi copii, au stat **„în spatele gării, unde am primit o cameră fainâ. Era bine acolo. Veneau străinii** (reprezentanți ai unor fundații, ONG-uri – n.r.) **aproape în fiecare săptămână. Dar s-a furat un cablu de la macara și pentru unul, ne-au pedepsit pe toți și ne-au dat afară. Atunci ni s-au pierdut toate actele. Am anunțat Poliția, poate le găsim."**

Poliția i-a vizitat de câteva ori și la noua „locuință". Dar fără a încerca să-i evacueze din zonă. Au trecut pe la ei și reprezentanți ai Centrului de Primire Minori și ai unor fundații, pentru a-i lua pe cei doi copii. **„Nu i-am dat și nici nu-i dau. Poate că lor le-ar fi mai bine acolo, dar n-aș putea să trăiesc eu fără ei"** – spune mama copiilor.

Cu toate că viața pe care o duc acești oameni nouă ne pare mizeră, ei știu să se bucure de ea. Pentru că lor le-a fost și mai rău. **„De opt ani de zile umblăm prin țara asta. Am stat la Timișoara, la Jibou, la Șimleu, la Nușfalău, la Sălaj. Noi suntem din Turda și-acum un an jumate am venit la Arad. Acolo-i mai rău ca pe-aici. Dar cel mai rău e la Sălaj. Nu poți trăi nicicum. Dacă n-ai servici, mori pe stradă. Aici avem noroc cu țevile astea și cu bidoanele din care mai strângem câte ceva..."**

DIANA DUȚU
Foto: ȘT. MATYAȘ

Uniunea Europeană și Guvernul român vor negocia modalitățile de deblocare a programului RICOP

Uniunea Europeană și Guvernul român vor negocia, în următoarele două săptămîni, soluții de deblocare a Programului de Restructurare Industrială și Reconversie Profesională (RICOP), a anunțat, vineri, într-o conferință de presă, Fokion Fotiadis, șeful Delegației Comisiei Europene în România

"Noul Guvern de la București și-a exprimat foarte clar hotărîrea de a debloca programul RICOP, iar vechea problemă referitoare la persoana care să coordoneze derularea lui a fost rezolvată, în sensul că a fost desemnat ministrul de Finanțe, Mihai Tănăsescu", a spus Fotiadis.

Șeful Delegației Comisiei Europene la București a precizat că problema cheie care trebuie rezolvată o reprezintă privatizarea sau restructurarea societăților de stat cuprinse în Programul PSAL.

Fondurile destinate finanțării de proiecte în cadrul programului RICOP pot fi folosite numai după ce partea română numește un coordonator al programului, iar asistenții internaționali din cadrul Uniunii Europene desemnează un președinte al comisiei de evaluare a proiectelor depuse.

RICOP dispune în total de 60 de milioane de euro pentru finanțarea proiectelor pe cele cinci zone de dezvoltare regională. Termenul limită de depunere a proiectelor a fost sfîrșitul lunii septembrie, iar perioada de contractare a proiectelor depuse expiră la sfîrșitul anului 2001.

Pînă în prezent, peste o mie de proiecte au fost depuse pentru finanțare în cadrul programului RICOP, pe patru componente. Prima componentă se refera la sprijin pentru întreprinderi mici și mijlocii (IMM), pentru care se alocă 27 de milioane de euro. Pentru lucrări publice, programul RICOP oferă 14 milioane de euro, iar alte 19 milioane de euro sînt pentru instruire profesională și asigurare de sprijin social și creare de locuri de muncă pe termen lung pentru șomeri.

„B", O CÂRTIȚĂ MAI PRESUS DE ORICE BĂNUIALĂ (portret)

Timp de peste 15 ani, a păcălit pe toată lumea - pe apropiații săi, pe colegii de la FBI și chiar contactele sale ruse, care nu i-au cunoscut pînă acum identitatea: Robert Hanssen, inculpat, marți, pentru spionaj, era spionul perfect, o „cîrtiță" mai presus de orice bănuială, relatează AFP. Pentru Moscova sovietică, apoi rusă, el era „B", un spion anonim, care timp de 15 ani le-a transmis secrete din domeniul apărării, numele agenților dubli și metodele de supraveghere folosite de Statele Unite în activitățile de contraspionaj. Pentru americani, era un exemplu de cap de familie. Cu o înfățișare elegantă, fără strălucire, dar amabil și surîzător, Robert Hanssen ducea o viață obișnuită, mai degrabă convențională, într-o casă sobră și tradițională, la o periferie a Washingtonului, în Virginia.

În ceea ce îl privește, își spunea „Ramon" pe numele de cod, după numele spionului care a fost la originea celui mai grav caz de spionaj din istoria FBI-ului.

Căsătorit și tată a șase copii, religios practicant, Robert Hanssen, în vîrstă de 56 de ani, avea profilul ideal de agent pe deplin devotat țării sale, după 27 de ani de carieră exemplară de contraspionaj în cadrul Biroului Federál de Investigații (FBI). „Unul dintre ai noștri", după cum a spus despre el procurorul general (care are rang de ministru al Justiției), John Ashcroft, ca pentru a sublinia mai bine durerea trădării.

La Viena, în Virginia, în cartierul rezidențial, unde locuia „Bob", cum îl numeau apropiații săi, starea este de șoc. Nici unuia dintre vecini nu-i vine să creadă vestea. „Mi-am sunat patru prieteni în dimineața aceasta. Nu este posibil, nu Bob. Nu este Bob", afirmă Nancy Cullen, care îl cunoștea bine pe Hanssen.

Născut la 18 aprilie 1944, la Chicago, Illinois, Hanssen obține diplomă de expert-contabil și învață rusește. După ce a lucrat o vreme la secția financiară a poliției din Chicago, a intrat în FBI în 1976. La New York, în 1985, conduce divizia de informații a FBI-ului local, unde este însărcinat în mod special cu supravegherea activităților misiunii diplomatice ruse la ONU. Aici „dezertează". La 4 octombrie 1985, trimite o scrisoare anonimă unui ofițer KGB aflat la post la ambasada sovietică de la Washington: „Dragă dle. Șerkașin, în cîteva zile vă voi trimite o cutie cu documente (...) unele sînt extrem de sensibile (...) Cred că sînt suficiente pentru a merita 100.000 de dolari". Ca o dovadă a credibilității sale, el a dat numele a trei spioni sovietici aflați în misiune în Statele Unite și recrutați ca agenți dubli de către serviciile secrete americane.

Contactele sale ruse nu l-au văzut niciodată și nici măcar nu-i știau numele, a declarat șeful FBI, Louis Freeh, adăugînd că Moscova a aflat, fără îndoială, despre adevărata lui identitate abia marți.

A fost Hanssen motivat de perspectiva cîștigului material? Cei 100.000 n-au fost decît un acconto. În 15 ani, spionul american va cîștiga în total 1,4 milioane de dolari, 600.000 bani lichizi, iar 800.000 într-un cont bancar blocat la Moscova. El a sugerat, de asemenea, plăți în diamante și a cerut protectorilor săi să prevadă un plan pentru a-i permite să părăsească Statele Unite în cazul în care lucrurile s-ar schimba în rău.

Timp de 15 ani, „B", alias Ramon, alias Hanssen, nu a avut motive de neliniște. Într-o scrisoare de anul trecut trimisă contactului său rus, acest spion mai puțin obișnuit dădea o cheie stranie referitoare la motivația sa: „Am decis să urmez această cale cînd aveam 14 ani. Tocmai citisem cartea lui Philby". Harold "Kim" Philby, celebrul agent dublu britanic care a activat după război, motivat de convingerile sale marxiste și de ura față de Occident, a dezvăluit Moscovei secrete pînă la fuga sa în Est, în 1963.

IURIE ROȘCA CONSIDERĂ CĂ ALEGERILE DIN MOLDOVA POARTĂ ÎN PRIMUL RÎND O MIZĂ GEOPOLITICĂ

Alegerile de duminică poartă în primul rînd o miză geopolitică, a declarat pentru presă la secția de votare Iurie Roșca, președintele Partidului Popular Creștin Democrat (PPCD), relatează agenția Basa-press.

Liderul PPCD consideră că de rezultatul scrutinului depinde dacă Republica Moldova se va orienta definitiv către Rusia sau către Europa. „Personal am optat pentru orientarea Republicii Moldova pe coordonatele europene", a spus Iurie Roșca după ce a votat. Președintele PPCD a venit la secție pe jos, împreună cu soția și copilul. Imediat cum a intrat a fost abordat de un grup de jurnaliști de la diverse publicații și posturi radio și TV, care îl așteptau de circa 15 minute.

Solicitat de Basa-press, Iurie Roșca a declarat: „Am votat pentru o guvernare cu mîinile curate, puternică și competitivă, în stare să reducă influența elementelor corupte asupra instituțiilor statului, să relanseze economia și să rezolve problemele sociale".

Liderul Partidului Forțelor Democratice (PFD), Valeriu Matei, a declarat, duminică, la secția de votare, că alegerile actuale „sînt importante, deoarece Republica Moldova trebuie să-și determine în sfîrșit opțiunea fundamentală și calea de dezvoltare mai departe". „Cred că trebuie să facem din dezideratul de integrare europeană o problemă de interes național și o cauză națională pentru toți cetățenii Republicii Moldova", a spus Matei. Valeriu Matei a apreciat actualul scrutin ca fiind „cel mai scurt și cel mai greu". Întrebat cu cine va face coaliție dacă va fi ales în noul Parlament, liderul PFD a spus că va continua să coopereze cu Partidul Renașterii și Concilierii și Partidul Democrat, „care pledează pentru integrare europeană".

Președintele Parlamentului Republicii Moldova, Dumitru Diacov, consideră că alegerile de duminică vor fi marcate de „criza din societate". „Hărțuiala politică și criza economică în care se află Republica Moldova au creat o stare de spirit nefavorabilă, care va marca numaidecît alegerile de astăzi", a declarat la secția de votare Dumitru Diacov, președintele Legislativului.

Diacov a spus că, „din aceste considerente, în viitorul Parlament vor fi demagogi și extremiști". Președintele Legislativului a precizat că „a votat pentru dezvoltarea democrației".

„Această este unica noastră posibilitate de a soluționa problemele economice și sociale despre care vorbește toată lumea. Aceste probleme, însă, nu pot fi soluționate prin demagogie, ci doar printr-o voință politică fermă", a spus Diacov.

Belgradul îl va preda pe Slobodan Miloșevici!

Coordonatorul Pactului de Stabilitate pentru Balcani, Bodo Hombach, a afirmat că Republica Federală Iugoslavia (RFI) îl va preda pe fostul președinte Slobodan Miloșevici Tribunalului Penal Internațional (TPI) de la Haga, relatează AFP. Iugoslavia îl va preda pe Miloșevici, dar are nevoie de timp. Eu trebuie să respect nevoia lui Voislav Koștunița de a schimba legea. El este apărătorul Constituției", a adăugat Hombach, care a făcut această declarație cu ocazia summitului economic privind Balcanii, desfășurat la Skopje.

Președintele Koștunița a afirmat de mai multe ori că extrădarea este interzisă de Constituția iugoslavă și că, oricum, Miloșevici ar trebui judecat în Serbia.

Hombach s-a pronunțat, de asemenea, împotriva condiționării ajutorului internațional pentru Iugoslavia, de cooperarea Belgradului cu TPI. El a dat asigurări că Belgradul, care a fost reprimit de curînd în cadrul ONU, va înțelege obligațiile internaționale care-i revin și că este important să nu-l condamne pe Koștunița și pe noul premier sîrb Zoran Djindjici în legătură cu această problemă. "Ceeea ce vedem acum este că toți mai mulți oameni politici încep să înțeleagă că pentru a face parte din comunitatea internațională trebuie să se supună normelor internaționale", a afirmat el. "Koștunița și Djindjici se aflau pe lista neagră a lui Miloșevici. Ei l-au combătut pe Miloșevici. (...) Ei au provocat revoluția, punîndu-și în joc propria viață și ar fi meschin să-i desconsiderăm", a mai spus el.

Inițiat în 1999, Pactul de Stabilitate pentru Balcani vizează reconstrucția și democratizarea sud-estului Europei.

ROMÂNIA ÎN PRESA INTERNAȚIONALĂ

REUTERS: Noua strategie a stângii din România este atragerea investitorilor străini

Puțini au crezut că Ion Iliescu, reales anul trecut pe fondul unei apatii generale determinate de ultimii patru ani de guvernare de centru, va putea susține aplicarea severă a reformelor necesare pentru relansarea României ca potențial candidat la Uniunea Europeană, comentează Reuters.

Noile autorități, care s-au întîlnit în cursul acestei săptămîni cu reprezentanții Fondului Monetar Internațional, depun însă eforturi majore pentru a convinge instituțiile financiare internaționale că situația României este acum cu totul alta, iar discursurile oficialilor români, presărate cu termeni ca parteneriat sau responsabilitate, au avut, în mod surprinzător, un efect pozitiv.

Prioritățile guvernului Adrian Năstase, prezentante într-un discurs al președintelui Iliescu, l-au impresionat pe reprezentantul Băncii Mondiale în România, Ziad Alahdad. "Noi nu am fi putut exprima aceste priorități într-un mod mai clar", a afirmat Alahdad.

În toată această poveste există însă o capcană. Circa 40% din populația României trăiește sub pragul sărăciei, iar posibilitățile acestor oameni de a suporta o prelungire a perioadei de austeritate sînt extrem de reduse. În plus, aceste promisiuni le-au fost repetate în nenumărate rînduri în cei zece ani care s-au scurs de la revoluția din decembrie 1989. "Nu o să cred în aceste promisiuni pînă cînd nu vor fi duse la îndeplinire", a declarat Andrew Roberts, economist la Schroder Salomon Smith Barney. În continuare, Roberts s-a întrebat dacă noul guvern va avea curajul necesar de a implementa măsurile nepopuliste necesare.

Discursurile pompoase nu vor convinge FMI să încheie un nou acord de împrumut, după ce ultimele cinci programe pentru România au eșuat. Tendința de creștere a inflației reprezintă principalul temei de îngrijorare pentru reprezentanții FMI, împreună cu majorarea deficitului bugetar.

Pînă la finalizarea bugetului pentru acest an, care ar fi trebuit aprobat cu săptămîni în urmă, dar a fost amînat pînă după plecarea misiunii FMI, strategiile reale ale guvernării nu vor fi într-un-tot clarificate.

Unii observatori consideră că există totuși și motivații pentru un optimism rezervat. Fostul ministru al Finanțelor Daniel Dăianu a remarcat că partidul aflat la guvernare nu poate să se orienteze decît spre aplicarea urgentă a reformelor. "Nu au nici o altă alternativă", a afirmat Dăianu.

Încercările noii guvernări de a atrage investiții de capital, care includ reglementările privind acționarii minoritari, sprijinirea micilor întreprinzători și nerăbdarea de a tăia panglica roșie pentru noii investitori, par a fi calea pe care o va urma președintele Iliescu.

Din 1989, volumul investițiilor străine în România a totalizat cinci miliarde de dolari, sumă mai mică decît cea investită în Polonia, în ultimele 12 luni. "Dacă nu va atrage investiții substanțiale, economia românească nu se va putea relansa", a declarat Iliescu.

Analiștii s-au arătat impresionați de schimbarea de atitudine și de noile propuneri, dar punerea în practică a acestora rămîne adevărata problemă. Reducerile de taxe și aprobarea rapidă a noilor investiții nu vor acoperi golurile provocate de încetinirea ritmului de creștere economică cu 25%, în ultimii zece ani.

Datoriile guvernării sînt extrem de precise. Accelerarea privatizării, simplificarea sistemului de taxe, reforma în sistemul juridic, clarificarea sistemului bancar, eliminarea corupției și a birocrației, precum și închiderea marilor companii de stat care lucrează în pierdere sînt cele mai importante dintre acestea.

"THE WALL STREET JOURNAL EUROPE": „Există șansa ca România și Bulgaria să fie admise în NATO în 2002"

Cotidianul "The Wall Street Journal Europe" apreciază că există șanse ca România și Bulgaria să fie admise în NATO în 2002, transmite MTI.

Noua extindere a NATO, care ar putea fi anunțată la summit-ul Alianței de la Praga, va deveni în curînd o temă centrală, în condițiile în care administrația americană promovează deja ideea unei extinderi în masă, iar puterile europene pledează pentru o extindere mai restrînsă.

Din cauză că, în afară de problema extinderii, SUA și statele europene se confruntă, în ultimul timp, cu alte două probleme - forța europeană de intervenție rapidă și noul proiect american de apărare anti-rachetă - se poate presupune că aceste negocieri vor avea implicații multiple.

În opinia americanilor, o nouă extindere va aduce noi modificări sistemului de securitate al Europei și va stabili caracterul viitor al relației dintre NATO și Rusia, mai ales în condițiile în care președintele rus, Vladimir Putin, l-a anunțat deja pe secretarul general al NATO, lordul George Robertson, că Rusia nu va putea interpreta extinderea viitoare a Alianței decît ca o amenințare. Conform unor surse confidențiale, cele trei puteri europene - Marea Britanie, Franța și Germania - consideră că admiterea țărilor baltice în NATO cu prețul unei noi răciri a relațiilor cu Rusia ar fi prea mult.

"The Wall Street Journal Europe" apreciază, în aceste condiții, că extinderea divizează și partidul președintelui american, iar dacă Bush dorește să obțină sprijinul scepticilor din Senat, o poate face doar printr-un gest prezidențial generos reprezentat de invitarea statelor baltice la aderare. Președintele Comisiei de Politică Externă a Senatului american, Jesse Helmes, a declarat, în luna ianuarie 2001, că dorește să asigure admiterea țărilor baltice, însă, potrivit materialului publicat de The Wall Street Journal, care prezintă opiniile unor diplomați europeni, guvernele reprezentate de aceștia nu manifestă un nivel ridicat de entuziasm față de țările candidate, care, cu excepția României, sînt țări mici. Ele nu se vor împotrivi însă dorinței autorităților de la Washington.

Europenii nu se referă însă numai la împotrivirea rusă. Un politolog francez consideră că rolul central al NATO în securitatea europeană se va evidenția în măsura în care NATO va avea cît mai mulți membri, fapt nedorit de Franța.

În cîteva capitale europene se vehiculează ideea conform căreia NATO va accepta, în anul 2002, doar candidaturile României și Bulgariei pentru a-și asigura stabilizarea Balcanilor, urmînd ca statelor baltice să li se ofere în schimb o aderare rapidă la Uniunea Europeană, cu garanția tacită a securității.

Baschet feminin

ECHILIBRUL S-A RUPT DUPĂ PAUZĂ

Phoenix Rm. Vâlcea - BC ICIM Arad 40-73 (29-34)

Cu nouă jucătoare și un certificat medical în locul Oanei Lateș, campioanele de la Baschet Club ICIM Arad au avut ceva probleme în a se impune la Vâlcea, în fața Phoenix-ului din localitate. A trebuit să treacă două „sferturi" pentru ca arădencele să-și revină și să se distanțeze suficient, pentru a nu mai avea emoții pe final. La pauză, gazdele mai sperau, fiind conduse doar cu cinci puncte, scor 29-34.

Dar Bianca et company și-au adus aminte că sunt campioane și nu le-au mai lăsat vâlcencelor nici șansa de a respira. Apărarea a funcționat foarte bine, dovadă doar cele 11 puncte primite în 20 de minute. După 36-58 (min. 30), în final a fost 40-73.

Îmbucurătoare evoluția Alesyei Belevich, care crește de la meci la meci, în timp ce, Natalia Tretiak își prelungește, din păcate, „seria neagră".

Pentru BC ICIM au punctat: B. Drăguș 16 (2), A. Belevich 16, A. Mandache 14, I. Grecu 12, O. Iaroșka 6, N. Tretiak 5, D. Sandu 2 și A. Părău 2.

Au arbitrat: C. Virginsky și M. Hălmăjan (ambii din București). **Delegat FRB**: Zoltan Raduly (București).

D. SCRIDON

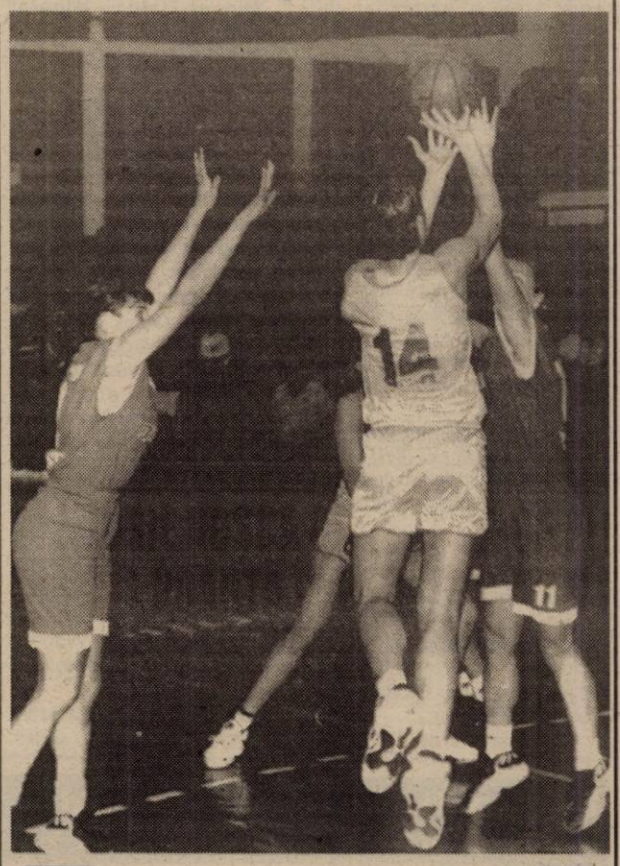

Bianca Drăguș (cu nr. 14 pe tricou), căpitanul echipei B. C. ICIM, a fost una din cele mai bune jucătoare din întâlnirea de la Vâlcea

Foto: AL. MARIANUȚ

Rezultatele etapei a 19-a:

BNR București-Livas Târgoviște 66-69; *Phoenix Rm. Vâlcea-B. C. ICIM Arad 40-73;* Someșul Dej-Rapid București 55-73; „U" Cluj-Napoca-Sportul Studențesc 78-41. Echipa Univ. Oradea - a stat; Olimpia București-L. P. S. Galați - amânat.

● În etapa viitoare (sâmbătă, 3 martie) B. C. ICIM Arad stă, deoarece a disputat în devans jocul cu Olimpia București (scor 89-43).

Clasament

1. B. C. ICIM Arad	**18**	**15**	**3**	**1348-971**	**33**
2. Rapid Buc.	16	14	2	1180-919	30
3. Livas Târgoviște	17	13	4	1257-970	30
4. „U" Cluj-Napoca	18	10	8	1195-1052	28
5. Sportul Stud.	17	11	6	1307-1079	28
6. Someșul Dej	18	9	9	1166-1179	27
7. Olimpia Buc.	17	9	8	1116-1200	26
8. Phoenix Rm. Vâlcea	17	4	13	1018-1182	21
9. BNR Buc.	17	4	13	1141-1265	21
10. LPS Galați	17	3	14	914-1305	20
11. Univ. Oradea	16	2	14	750-1157	18

● Echipa Univ. Craiova s-a retras din campionat.

LA MULȚI ANI, DOMN' DIRECTOR!

Astăzi, Stelian Văduva împlinește vârsta de 44 de ani. Cu acest prilej îi dorim, în numele cititorilor ziarului nostru, actualului manager al echipei campioane de baschet feminin, BC ICIM Arad și viitorului director al DJTS Arad, multă sănătate, împlinirea tuturor dorințelor și un sincer „La Mulți Ani".

Fără îndoială, Stelian Văduva va primi astăzi cel mai frumos cadou posibil, din partea ministrului Tineretului și Sportului, Giorgiu Gingăraș, care îi va semna **ordinul de numire în funcția de director al Direcției Județene de Tineret și Sport Arad.** Apoi, nu-i mai rămâne altceva de făcut decât să se apuce de treabă.

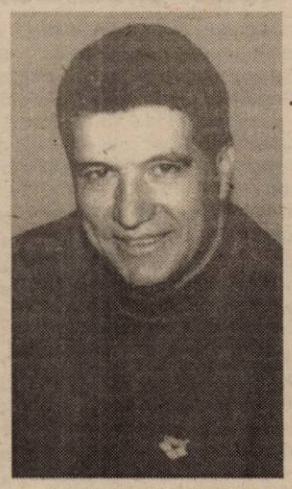

Până atunci însă, din tot sufletul **„La Mulți ani", domn' director!**

Atletism

GHIȚĂ GUȘET - CAMPION NAȚIONAL

În Complexul sportiv „Lia Manoliu" din Capitală a avut loc Campionatul Național de atletism în sală unde, conform așteptărilor, arădeanul Ghiță Gușet a devenit **campion național la aruncarea greutății**. Sportivul, legitimat la Asociația Atletismului Arădean a aruncat bila de oțel la 20,42 m, rezultat considerat bun și dătător de speranțe în perspectiva participării la viitoarele competiții atletice de mare anvergură.

Așadar, început de an excelent pentru Ghiță Gușet, care după ce a devenit campion balcanic a cucerit și titlul național în sală. Între aceste două reușite a mai ocupat și un loc III la Grand Prix-ul atletic de la Gent (Belgia).

D. SCRIDON

BOX

O GALĂ AMICALĂ PRESĂRATĂ CU MECIURI DEMONSTRATIVE

În organizarea Box Club Arad, cu sprijinul „Silva Lazăr" Motorul Arad, sâmbătă după-amiază, în sala de box din Aradul Nou s-a desfășurat o atractivă gală amicală de box pentru copii, cadeți și juniori. Nu au lipsit nici meciurile de seniori, ce au avut un caracter demonstrativ. Pe lângă cele trei secții de box din orașul nostru, au mai participat pugiliști de la UM Timișoara, unul de la Banatul Timișoara, dar și unul înregimentat la Steaua. Acesta din urmă este arădeanul Ionel Dărău, care aflat într-o permisie acasă a ținut să onoreze cu prezența această gală. Dar iată rezultatele înregistrate în această reuniune pugilistică.

Copii (3 reprize ori un minut)

Cat. 30 kg: Ciprian Șipoș (Silva Lazăr) meci nul cu Ioan Jivan (UMT).

Cat. 35 kg: Flavius Bia (Astra) b.p. Adrian Crainiceanu (UMT).

Cat. 40 kg: Bogdan Farkaș (Silva Lazăr) b.p. Adrian Gere (UMT).

Cat. 40 kg: Ion Menjamin (Box Club) b.p. Casian Dotcu (Astra).

Cat. 40 kg: Andrei Covaci (Silva Lazăr) b.p. Marcel Munteanu (Box Club).

Cat. 45 kg: Ovidiu Blidar (Astra) b.p. Alexandru Grancea (Box Club).

Cat. 45 kg: Laszlo Katko (Box Club) b.p. Daniel Brădean (Astra).

Cat. 51 kg: Flavius Haneș (Silva Lazăr) b.p. Claudiu Moroșean (UMT).

Cadeți (3 reprize ori două minute)

Cat. 45: Teodor Tare (Silva Lazăr) b.p. George Brădean (Astra).

Cat. 45 kg: Ioan Pascu (Silva Lazăr) b.p. Ciprian Brădean (Astra).

Cat. 54 kg: Andrei Buda (Box Club Arad) b.p. Andrei Coicovici (UMT).

Cat. 54 kg: Adrian Rista (Astra) b.p. Silviu Nica (Silva Lazăr).

Cat. 60 kg: Cosmin Pană (Box Club) b.p. Nicolae Kovaci (Astra).

Cat. 67 kg: Gheorghe Lungu (Astra) b.p. Marius Bega (UMT).

Cat. 71 kg: Lucian Constantinescu (UMT) b.p. Ciprian Horga (UMT).

Juniori (4 reprize ori două minute)

Cat. 60 kg: Eugen Barta (Silva Lazăr) b.p. Lucian Oprea (UMT).

Seniori (4 reprize ori două minute -demonstrativ)

Cat. 67 kg: Ionel Dărău (Steaua) meci nul cu Florin Badinka (Silva Lazăr).

Cat. 75 kg: Florin Delamarian (Silva Lazăr) b.p. Andrei Chereches (Banatul Timișoara).

Oficialii galei au fost: Constantin Bujor - delegat general; Ionel Ana - cronometror; Cornel Bota, Ștefan Arva, Petru Cioca și Gabriel Haș - arbitrii judecători; Ștefan Sentici - medic.

* * *

În altă ordine de idei, Florin Delamarian se pregătește pentru participarea la Cupa României (5-10 martie, Slănic Moldova), competiție care constituie și criteriu de calificare la „Centura de Aur", dar și pentru completarea lotului național lărgit de seniori.

DANIEL SCRIDON

Baschet masculin

FĂRĂ COMENTARII ULTERIOARE

HERLITZ TG. MUREȘ - WEST PETROM ARAD 66-104 (36-40)

Baschetbaliștii arădeni nu au avut probleme deosebite în a se impune sâmbătă dimineața, în fața târgu-mureșenilor. Vreme de două sferturi gazdele au menținut echilibrul pe tabelă, după care vicecampionii s-au desprins decisiv. Este edificator, în acest sens, scorul reprizei a treia (37-10). Dar iată rezultatul defalcat pe sferturi: 15-20, 36-40, 46-77, 66-104. Așadar, succes logic al petroliștilor care privesc deja spre play-off-ul campionatului. Următoarele meciuri, de pe propriul teren - vineri, ora 18,00 cu Poli Iași, duminică, cu Rapid (joc devansat) - reprezintă teste binevenite în care victoriile nu ne pot scăpa, grație experienței și valorii superioare.

Marcatorii West Petromului au fost Veres - 5 puncte, Dehelean 11 (3x3), Szijarto 7 (1x3), Marjanovic 19 (3x3), Alexe 15 (1x3), Burlacu 6, Apostol 14, Spasojevic 12, Nikolic 7, Ifrim 8. Din echipa locală s-au evidențiat Trif - 15 puncte, Cinca și Feleki - câte 11. Au arbitrat bine Anton Cuțov (Tulcea) și Gheorghe Dima (București).

ADRIAN HÂRȚĂU

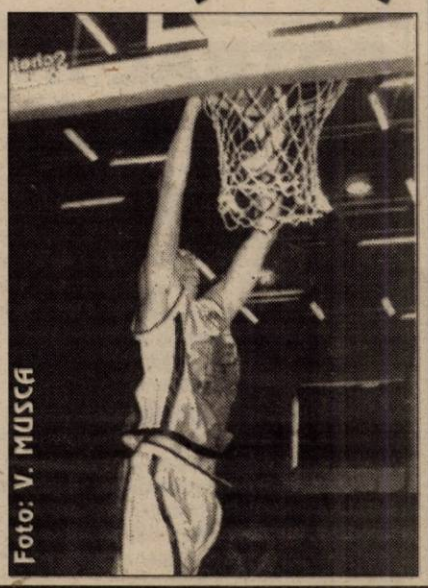

Foto: V. MUSCA

Etapa a 19-a. Rezultate:

Herlitz Tg. Mureș-B. C. West Petrom Arad 66-104; Vega Soced Ploiești-Petrom Sibiu 77-57; Cimentul Fieni-Elba Timișoara 76-66; Rapid-Romradiatoare Brașov 95-88; Politehnica Iași-CSU ISA Pitești 76-69; Dinamo Erbașu-„U" Carbochim Cluj 99-43.

Clasament

1. Dinamo Erbașu	19	17	2	1703-1138	36
2. Vega Soced Ploiești	19	15	4	1530-1228	34
3. Petrom Sibiu	19	15	4	1543-1350	34
4. West Petrom Arad	**19**	**15**	**4**	**1723-1337**	**34**
5. „U" Carbochim Cluj	19	11	8	1465-1428	30
6. CSU ISA Pitești	19	9	10	1348-1347	28
7. Rapid	19	7	12	1472-1633	26
8. Herlitz	19	7	12	1400-1540	26
9. Poli Iași	19	7	12	1505-1702	26
10. Romradiatoare	19	4	15	1433-1672	23
11. Cimentul	19	4	15	1298-1624	23
12. Elba	19	3	16	1247-1665	22

Vineri, 2 martie, la orele 18,00, West Petrom joacă la Sala Sporturilor „Victoria" din Arad, cu Poli Iași, iar duminică, 4 martie, cu Rapid București, într-un meci în devans din cadrul etapei cu numărul 22.

Baschet juvenil

LPS CSȘ Arad - LPS CSȘ Oradea 58-89 (26-42)

Ieri dimineață, Sala „Decebal" a găzduit o nouă confruntare a juniorilor arădeni de la LPS CSȘ Arad, în cadrul Diviziei Școlare la baschet masculin. Din păcate, elevii conduși de prof. Viorica Bondor nu au reușit să țină piept echipei vizitatoare, LPS CSȘ Oradea, care s-a impus clar cu scorul de 89-58 (23-19; 19-7; 18-16; 29-16), având ca principal atu jocul excelent de recuperare sub panouri. Echipa arădeană a evoluat în următoarea componență: Pătrașcu, Crângașu, Tomescu, Ciobanu, Laza, Szekely, Vakarcs, Titirigă, Doba, Kozaridis. Principalii marcatori au fost: Laza 12, Pătrașcu 9, Crângașu și Kozaridis - câte 8.

D. TODUȚA

Invitatul nostru

„TURNEUL A FOST FĂCUT PENTRU BRAZILIENI“

declară FRANCISC TISZA - antrenorul echipei F.C. UTA

– D-le Tisza, ce s-a întâmplat cu juniorii UTA-ei, că nu și-au trecut în cont nici un gol în turneul de la Viareggio?

– E simplu! Adversarii nu și-au dat autogol, iar noi nu am reușit să tragem la poartă.

– Ați prevăzut o asemenea situație?

– Datorită faptului că noi eram cu această echipă în plină perioadă pregătitoare, cu părțile ei bune, dar și cu neajunsurile sale, am făcut față doar din punct de vedere al capacității fizice. Mai mult...

– Pe scurt, cum s-au desfășurat meciurile cu Salernitana, Independiente și Atalanta?

– În primul joc, am fost egali cu adversarii, însă am primit un gol de portar și speranțele noastre măcar pentru cucerirea unui punct s-au dus. Apoi, în al doilea meci, cu columbienii am făcut o primă repriză foarte bună, am fost peste ei, i-am ținut în treimea lor de teren, însă nu am reușit să finalizăm. Cu Atalanta - una dintre cele mai bune echipe ale turneului - chiar dacă nu am pus în pericol poarta acestora, am avut posesia mingii cam 70% din meci, însă acest lucru nu știu pe cine interesează. Cele trei goluri le-am luat pe greșeli individuale, însă între ce am aliniat noi și ce au aliniat ei e o mare diferență.

– Adică?

– În primul rând e vorba de vârstă. Ei au fost mai mari, mai puternici, mai atletici, mai maturi și - de ce să nu recunoaștem - mai valoroși. Atalanta a aliniat trei stranieri și și-a adus toți jucătorii de la echipele satelit. Noi nu ne putem compara cu ei. Clubul din Bergamo bagă în juniori - anual - 3 milioane de mărci. Faceți o comparație cu ce e la UTA și trageți concluziile.

– Cât de valoros a fost turneul?

– Dacă vă spun că acest turneu a fost făcut special pentru echipele braziliene - și au fost opt - vă dați seama că a fost unul de valoare. Italienii așa racolează jucători tineri din Brazilia, acum că nu sunt foarte scumpi. Din păcate, terenurile au fost sub orice critică, fiind mai mult pământ decât iarbă, cam pe toate. Chiar și noi am suferit mult din această cauză, posesia prelungită fiind - de multe ori - stopată de starea terenului. Nu trebuie - însă - să ne lamentăm, pentru că doar atât am putut și gata. Nu e mare bai că nu am marcat, bine că am participat, experiența fiind una benefică, indiferent de ce zic unii ori alții.

– După toate acestea, există vreun jucător care a ieșit în evidență, ori v-a dezamăgit?

– Singurul care a corespuns - să zic așa - e Fritea și - parțial - A. Drăgan. Nu pentru că au evoluat bine sub toate aspectele, dar au fost constanți. Despre dezamăgiri nu pot vorbi, pentru că nu puteam să le cer fotbaliștilor să dea mai mult decât au făcut-o ei, meci de meci.

– Sunteți supărat pe ceva după expediția italiană?

– Despre condițiile de cazare și masă nu mă plâng, pentru că au fost foarte bune. Sunt supărat pe faptul că am pierdut din pregătire - de aceea nici nu am vrut să mergem la acest turneu - plimbându-ne sute de kilometri prin Italia, pentru a ajunge la niște terenuri rele, în vederea partidelor ce trebuia să le disputăm. Vreau să vă mai spun că o echipă braziliană - avându-l ca și conducător pe celebrul Alemao - a fost dusă 400 de kilometri, lângă Roma, pentru a fi surclasată de Lazio, cu 4-0. Ce mai, s-a jucat pe terenuri de liga a VI-a și a VII-a, însă vestiare ca și acolo UTA nu va avea - probabil - niciodată.

– Turistic, v-ați simțit bine?

– Tot turismul nostru a durat o oră și jumătate, la întoarcerea în România, când am fost la cumpărături, într-un supermarket.

– O ultimă problemă! UTA stă în primele două etape din retur. Ați gândit un plan de bătaie pentru această perioadă?

– Bineînțeles! Pe lângă programul normal de pregătire, am fixat câteva meciuri amicale, însă eu știu că nimic nu va face cât un meci oficial. Dar, asta este, ne descurcăm cum putem. Așadar, pe 28 februarie, în deplasare vom întâlni pe UMT. O zi mai târziu, adică pe 1 martie, jucăm - acasă - cu Gaz Metan Mediaș, pentru ca pe 3 martie să evoluăm - tot la Arad - împotriva celor de la Corvinul. Pe 8 martie întâlnim West Petrom, iar pentru 17 martie suntem în căutarea unui adversar din divizia C, seria a V-a sau a VII-a, care stă în acea zi.

– D-le Tisza, vă mulțumim și vă urăm mult succes în continuare!

LEO SFÂRA

Cu trei eliminați

F.C. TELECOM A PIERDUT FINALA TURNEULUI DE LA CUGIR

La finele săptămânii trecute, divizionara „C“ FC Telecom Arad a participat la Memorialul „Alexandru Pașcanu“ la fotbal, turneu organizat de A.S. Cugir. Deși echipa pregătită de Gigi Borugă a fost de departe cea mai bună formație a Memorialului, un arbitru din Alba Iulia (același care i-a „terminat“ pe arădeni la Zalău, acolo de unde, atacantul Alin Petruț a venit cu piciorul rupt) n-a vrut nici în „ruptul capului“ să-i lase pe „telefoniști“ să câștige. În finala turneului, disputată ieri, FC Telecom a avut trei eliminați. Dar să vedem ce s-a întâmplat până atunci...

Ziua I: FC Telecom Arad - A.S. Cugir 4-2 (4-1)

Pentru arădeni au marcat: Volocaru, Szellelky, Barna și Szillyer.

Formația „telefonistă“: Marinca - Szellelky, Grad, Barna, Sabău - Mitu, Ardelean, Corinda, Szillyer- Militaru, Volocaru. **Au mai jucat:** Boiț și Pașcalău - portari; Gligor, Aldea, Maghici, C. Borugă, Tambor și Bugariu.

● La scorul de 4-0, arădenii au oprit „motoarele“, fiind aruncate în luptă și rezervele.

Minaur Zlatna - Minerul Ocna Mureș 0-0

5-4, după loviturile de departajare.

Ziua II:Finala mare Minaur Zlatna - FC Telecom Arad 2-1 (0-0)

● Încă din minutul 20, Telecomul a rămas în zece, prin eliminarea lui Szillyer. Apoi, pe parcursul meciului, au mai văzut roșu în fața ochilor, Grad și Bugariu, dar și un jucător al echipei din Zlatna. ● Terenul din Cugir a fost acoperit cu un strat gros de zăpadă, lucru ce a influențat spectacolul sportiv ● Arădenii au deschis scorul în min. 75, prin Nicolae Mitu (care a fost desemnat de organizatori **cel mai bun jucător al turneului**). ● În min. 80, gafă Barna și 1-1. ● În prelungirile partidei, profitând de cei doi oameni în plus, „căutătorii de aur“ din Zlatna reușesc golul victoriei, prin care câștigă Memorialul „Alexandru Pașcanu“.

Formația „telefonistă“: Marinca - Szellelky, Grad, Barna, Sabău - Toma, Szillyer, Militaru, Volocaru - N. Mitu. Ardelean. **Au mai jucat:** Boiț și Pășcălău - portari; Gligor, Bugariu, C. Borugă, Aldea, Tambor și Maghici.

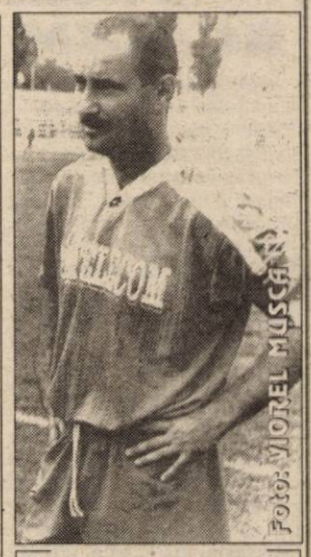

Foto: MIOREL MUSSAT

Nicolae Mitu își trăiește a doua tinerețe la Telecom

DANIEL SCRIDON

Meciuri amicale

CORVINUL HUNEDOARA - F.C. UTA 2-0 (0-0)

Sâmbătă dimineața, formația fanion a Aradului, F.C. UTA, a mai bifat un meci amical, încheiat în nota celorlalte, cu o nouă înfrângere. Colegă de serie în Divizia B cu noi, Corvinul Hunedoara ne-a administrat un sec 2-0, grație a două goluri înscrise în primul sfert de oră al reprizei secunde.

După cum ne-a declarat „secundul“ Dan Mănăilă, utiștii nu au jucat deloc rău în prima parte a jocului, atacantul Popescu ratând două ocazii de singur cu portarul. După ce au făcut câteva schimbări, hunedorenii au trecut la timona „amicalului“, scorul final fiind mic în comparație cu situațiile de gol ale gazdelor.

F.C. UTA a început partida în următoarea alcătuire: Mârne-Mogoșanu, Zaha, Porumboiu, Panin-Fabian, Turcan, Mărginean, Ciba-Rancz, Popescu. După pauză au mai jucat: Bier, Anca, Tisza, Fritea,Șerb și Ciubâncan.

Următorul joc de verificare al echipei arădene va avea loc miercuri, la Timișoara, cu UMT.

D. SCRIDON

„POLI“ TIMIȘOARA - A.C.U. ASTRA ARAD 3-0 (0-0)

Sâmbătă, la Timișoara s-a disputat meciul amical de fotbal dintre „Poli“ și A.C.U. Astra Arad. Din păcate, după o primă repriză frumoasă, echilibrată și cu faze de gol la ambele porți, arbitrul de centru Remus Avram și-a intrat în rol și a stricat meciul, la final consemnând scorul de 3-0 pentru gazde. Aservit celor de la „Poli“, cel care se spune că ar fi „cavaler al fluierului“, și-a bătut joc de Astra, iar antrenorul arădenilor, Marcel Coraș a intrat pe teren, pentru a-i aminti arbitrului faptul că este doar un meci amical și nu a venit până la Timișoara să fie bătaia de joc a unuia sau altuia.

Golurile au fost înscrise de Lasme, Bratu și Naidin, toate după pauză.

„Poli“: Pap - Diță, Chiță, Isac, Panaitescu, Brou - Naidin, Almășan, Udrea - Lasme, Bratu. **Au mai jucat**: Stanciu, Diaconescu, Tătaru, Macavei, Dobre, Badea, Anghel, Bota, Casoltan, Stoican, Almamy.

Astra: Irimia - Rus, Oprean, Bogoșel, Bâgu - C. Vizitiu, Aslău, Kovacs - Plisca, Roșca, Pavel. **Au mai jucat**: Corsenti, Blăniță, Omuț, Schmidt, Zamă, Folea.

Au arbitrat: R. Avram - la centru, P. Gaspar și V. Screciu - asistenți.

LEO SFÂRA

Punct final în Memorialul „Nicolae Dumitrescu“

ȘOIMII PÂNCOTA - WEST PETROM ARAD 0-2 (0-1)

A marcat: Bene (min. 10 și 55).

Șoimii: Mureșan - Ștefănuț, Rusu, Iftime, Cl. Ardelean, Pistrui, Știrb, Chetronie, Ionescu, Gherman, Butunoi. **Au mai jucat**: Huzdup, O. Dragalina. **Antrenor:** Ioan Bacoș.

West Petrom: Grozav - Lacsani, Madoș, R. George, Bene, M. Ardelean, Nini, Varga, Baciu, Boloș, Sârbu. **A mai jucat:** Trifoi. **Antrenor:** Ionuț Popa.

Au arbitrat: Victor Ciurescu - Codrin Ciocan, Aurel Ionescu.

Deși miza a lipsit, meciul a fost viu disputat și a plăcut celor aproximativ 50 de spectatori care au înfruntat vremea rece ◆ Șoimii au repetat evoluția bună din meciul cu Telecom, doar ratările privându-i de un rezultat mai bun ◆ De remarcat prestațiile lui Știrb, Chetronie și Butunoi ◆ Ionuț Popa a avut probleme în alcătuirea primului „unsprezece“ având nu mai puțin de șapte accidentați ◆ „Infirmeria“ petrolistă i-a cuprins pe: Văleanu, Ștefeligă, Sârbuț, Munteanu, Todușa, Sas, Alb cărora li s-a alăturat și Brandais ◆ Singurul intrat după pauză la oaspeți, tânărul portar Trifoi, l-a suplinit bine pe Mișu Grozav, poarta petroliștilor rămânând „neperforată“ ◆ Soarta partidei a fost decisă de experiența și calmul lui Bene care, în postură de vârf a finalizat cu sânge rece, două din ocaziile avute, din poziții aproape identice de la marginea careului mare ◆ Tușierul Aurel Ionescu a ridicat fanionul și când a trebuit și când nu, reușind să enerveze atât ambele echipe cât și pe cei din tribună ◆ AJF va premia azi primele clasate.

Rezultate: Telecom - West Petrom 4-1; Șoimii - Telecom 1-2; Șoimii - West Petrom 0-2.

Clasament final

1. FC Telecom Arad	**2**	**2**	**0**	**0**	**6-2**	**6 p.**
2. West Petrom	**2**	**1**	**0**	**1**	**3-4**	**3 p.**
3. Șoimii Pâncota	**2**	**0**	**0**	**2**	**1-4**	**0 p.**

FLORIN COITA

Astăzi, de la ora 18,00

ROMÂNIA - UCRAINA, PE TVR 1!

În cadrul turneului de pregătire pe care îl efectuează în Cipru, naționala de fotbal a României pregătită de Ladislau Bölöni va juca astăzi în compania reprezentativei similiare a Ucrainei.

Partida va începe la ora 18,00, va fi transmisă în direct de TVR 1 și constituie un ultim prilej de verificare, înaintea dificilei confruntări cu Italia, din preliminariile C.M. din 2002.

D.S.

FOTBAL INTERNAȚIONAL

Germania - etapa XXIII

Bayer Leverkusen - Energie Cottbus 1-3 (românul Vasile Miriuță a înscris primul și cel de al treilea gol în contul oaspeților); Freiburg - 1860 München 0-3; Bayern München-F.C. Köln 1-1; Hamburg-Wolfsburg 3-2; Schalke 04 - Borusia Dortmund 0-0; Eintracht Frankfurt-Werder Bremen 1-2; F. C. Kaiserslautern-Hansa Rostock 0-1; VFL Bochum-VBF Stuttgart 0-0. Întâlnirea Hertha Berlin-Unterhaching a fost amânată.

În clasament: 1. Bayern München 43 p; 2. Schalke 04 41 p; 3. Dortmund 41 p.

Anglia - etapa a XXVIII

Bradford-West Ham 1-2; Coventry-Charlton Athletic 2-2; Derby County - Aston Villa 1-0; Middlesbrough-Southampton 0-1; Ispwich Town - Everton 2-0; Leicester-Sunderland 2-0; Newcastle-Manchester City 0-1; Tottenham-Leeds Utd. 1-2; Manchester United-Arsenal 6-1. Partida Liverpool-Chelsea a fost amânată.

În clasament: 1. Manchester United 66 p; 2. Arsenal 50 p.; 3. Liverpool 45 p; ..... 18. Manchester City 26 p; 19. Coventry 23 p; 20. Bradford 16 p.

Italia - etapa a XX-a

Fiorentina-Brescia 2-2; Atalanta-Bari 0-0; Parma-Perugia 5-0; Bologna-Napoli 2-1; Inter-Udinese 2-1; Lazio-Verona 5-3; Lecce-Reggina 2-1; Vicenza-Roma 0-2.

În clasament: 1. Roma 48 p; 2. Lazio 40 p; 3. Juventus 39 p; 4. Parma 32 p; ..... 15. Vicenza 20 p; 16. Verona 18 p; 17. Reggina 15 p; 18. Bari 13 p.

Rezultatele celorlalte partide incluse în Concursul Pronosport din 25.02.2001 sunt: Chievo-Cagliari 2-1, Monza-Cosenza 4-2, Pescara-Cittadella 2-0, Piacenza-Empoli 2-0, Pistoiese-Ravenna 2-2, Sampdoria-Torino 2-0.

Cupa Banzai, ediția a 8-a

KARATE LA NIVEL ÎNALT

Ediția din acest an a Cupei Banzai la karate shotokan, a fost cea mai reușită de până acum. Sala Polivalentă a fost umplută de sportivi și iubitori de arte marțiale, înregistrându-se un număr record de 700 participanți. Din străinătate au onorat evenimentul reprezentanții unor cluburi din Italia, Serbia, Croația, Macedonia și Ungaria. Nu au lipsit personalitățile în domeniu: Mihai Botez (maestru emerit al sportului, inițiatorul karate-ului în România), Florentin Marinescu - președintele F.R.A.M., Aurel Pătru - vicepreședintele F.R.A.M., Mihai Cioroianu - directorul Departamentului tehnic în F.R.A.M., președinte U.T.K., Gabriel Hajas - directorul Comisiei de Disciplină, Dan Duma - directorul Comisiei de Organizare a Competițiilor, președintele Banzai Karate Club Eșarfele galbene Arad, Adrian Nagel - directorul Comisiei de Arbitraj și Dan Deac - directorul Comisiei de Antrenori. Deschiderea s-a produs în jurul orelor 15,00, invitat al manifestării fiind primarul municipiului Arad, Dorel Popa, care a primit o diplomă de onoare din partea președintelui Federației de specialitate. Diplome au mai primit Gabriel Hajas, Mihai Botez și Constantin Buzatu. Înainte de derularea propriu-zisă a concursului, a avut loc o intonarea imnului țării și o interesantă și inedită demonstrație de tehnici de autoapărare.

Rezultatele competitorilor arădeni au fost următoarele:

Kata masculin

2. Alexandru Porumb (Sakura Banzai, Chișineu Criș), n. 1992-1991, categoria A (9-6kyu)

2. Fabrian Moldovan (Banzai Karate Club), n. 1990-1989, categoria B.

Kata feminin

1. Georgiana Bodrojan (Cobra), n. 1993:

1. Claudia Ban (Banzai), n. 1992-1991, categoria B.

2. Ana Maria Purza (Banzai), n. 1992 - 1991, cat. B.

1. Andrea Colceriu (Dragon), n. 1990-1989, cat. A.

1. Gabriela Lukacs (Banzai), n. 1986-1985, cat. A.

Kata echipe sincron

3. Banzai 3 Arad, n. 1986-1983, cat. B.

Kumite masculin

3. Fabian Moldovan (Banzai), n. 1991-1990, cat. open.

2. Silviu Chirilă (Banzai), n. 1987 - 1986, cat. open.

3. Călin Oneț (Banzai), n. 1985 - 1983, cat. A.

3. Alexandru Merce (Arad K.C. Eșarfele galbene), n. 1985 - 1983, cat. A.

1. Raul Giurgiu (Banzai), n. 1982-1980, cat. A.

1. Mihai Mag (Banzai), n. 1979, cat. open.

2. Mihai Gocan (Banzai), n. 1979, cat. open.

Kumite feminin

3. Sonia Pușcașu (Cobra), n. 1989 - 1988, cat. open.

1. Gabriela Lukacs (Banzai), n. 1985 - 1983, cat. A.

1. Raluca Onufriiciuc (Banzai), n. 1985 - 1983, cat. B.

Kumite echipe masculin (open)

3. Banzai Karate Club Eșarfele galbene Arad.

Clasament general cluburi

1. Banzai Karate Club Eșarfele galbene Arad - 51 puncte

2. A.I.K.O. București - 41 puncte

3. I.K.A. România - 28 puncte

Referindu-se la momentul pe care îl traversează Karate-ul în România, președintele F.R.A.M., Florentin Marinescu, ne-a declarat: „Este o bucurie, o plăcere să mă aflu aici. Am mulți prieteni în Arad. În acest oraș s-a făcut pionierat în karate, prin Mihai Botez. Toți tinerii ar trebui să audă, măcar, de el. Sunt plăcut surprins că sala este plină. Cât timp voi rămâne în această funcție - mă voi strădui să reintroduc spiritul de respect, educația, comportamentul onest, civilizat. Artele marțiale încep și se termină cu latura lor spirituală. Aceasta însemnând salutul, recunoștința ori ... spălatul kimonoului".

La rândul lui, organizatorul frumoasei întreceri, Dan Duma, se consideră fericit în urma aprecierilor făcute de oficiali: „Nivelul a fost ridicat, s-a spus că, rețineți, Cupa Banzai ar fi chiar peste Campionatul Național! Reușita este deci totală. Sunt mulțumit, totodată, de sportivii mei, care au dovedit că pot obține rezultate excelente și la kumite."

Sponsorii turneului au fost firmele Arcons și Mc Donald's.

ADRIAN HĂRȚĂU

Foto: ONORIU FELEA

La C.N. aer comprimat

DOUĂ MEDALII, PENTRU TIRUL ARĂDEAN

Poligonul Dinamo din București a fost, la sfârșitul săptămânii trecute, gazda Campionatului Național de tir - aer comprimat, seniori. Cu această ocazie, pistolarii arădeni au obținut două medalii, de argint respectiv bronz. Iulian Raicea (CSM Conar) s-a clasat pe locul doi la individual, în vreme ce echipa aceluiași club a ocupat poziția a treia, în componența Iulian Raicea - Gheorghe Pop - Gabriel Nistor. Antrenorul sportivilor este Ion Vasilescu, cu specificația că pregătirea lui Raicea, la lotul național, cade în sarcina antrenorului Virgil Atanasiu. Tot la individual, Gheorghe Pop s-a situat pe locul patru.

A. HĂRȚĂU

Fotbal - tenis

ARDAF ȘI WEST PETROM ȘI-AU ÎMPĂRȚIT CUPA „PETROLISTUL"

În Sala de Sport a Liceului Ind. nr. 7 a avut loc sâmbătă cea de-a opta ediție a Cupei „Petrolistului" la fotbal-tenis. Competiția a adus la start 6 echipe: Ardaf Cluj, Tengo Salonta I, Tengo Salonta II, CSU Ploiești, Petrom Ploiești și West Petrom Arad, care și-au disputat trofeul atât la proba de dublu cât și la cea de triplu.

La „dublu" perechea arădeană: Zoltan Palyanos/Horia Șerban nu a reușit să atingă ultimul act al întrecerii, unde s-au întâlnit Ardaf Cluj și CSU Ploiești. Trofeul și premiul de 600.000 lei au revenit jucătorilor de pe Someș, Florin Purice și Daniel Săsărman, care s-au impus în două seturi (11-9, 11-6) în fața ploieștenilor Cristian Eparu și Gheorghe Bobiș, aceștia din urmă trebuind să se mulțumească cu o recompensă de 400.000 lei.

În proba de triplu lucrurile au mers mai bine pentru West Petrom Arad, în componența: Petre Tabarcea, Horia Șerban, Zoltan Palyanos și Gheorghe Călean. Aceștia au dispus în finală de Ardaf Cluj (Purice/Săsărman/Hălăștuan) cu 2-1 (8-11, 12-10, 11-9) și au intrat în posesia mult râvnitei cupe și a sumei de 800.000 de lei.

Au fost 7 ore de fotbal - tenis de cea mai bună calitate, o reușită repetiție înaintea disputării primei etape de campionat, pe 24-25 martie la București. Din păcate, această ediție a Cupei „Petrolistul" nu a fost onorată cu prezența de inițiatorul ei, Dan Gabriel Boric. În lipsa sa, cei care au dus greul competiției fiind Gheorghe Mitran și Gigi Călean. Sezonul a fost deschis urmează meciurile pe puncte.

CĂLIN MNERIE

Foto: ONORIU FELEA

Handbal feminin

SABINA & CO ARAD - ILSA TIMIȘOARA 23-28 (10-16)

Primul joc de verificare al handbalistelor arădene le-a opus vineri, la Sala Sporturilor „Victoria", pe ILSA Timișoara, ambele grupări activând în eșalonul secund. Oaspetele și-au adjudecat victoria cu 28-23 (16-10). Pentru echipa noastră au înscris Danci 5 goluri, Inoan 5, Tecar 4, Both 4, Porcolean 4 și Cosma 1. Cum prezența la turneul de la Oradea a căzut din motive obiective, următorul meci al arădencelor va avea loc în cursul acestei săptămâni, constituindu-l tocmai jocul-revanșă de la Timișoara, cu colegele de serie.

A. HĂRȚĂU

VICTORIE PENTRU MINAUR

Echipa masculină de handbal HC Minaur Baia Mare a învins, duminică, pe teren propriu, cu scorul de 23-22 (11-13), formația poloneză Slask Wroklaw, în meciul tur al sferturilor de finală din cadrul Challenge Cup, transmite corespondentul MEDIAFAX.

Partida s-a disputat în Sala Sporturilor "Dacia" din Baia Mare.

S.C. COTTA INTERNATIONAL S.R.L.
Firmă mixtă româno-elvețiană specializată în producție de mobilă tapițată
ANGAJEAZĂ CU CALIFICARE
• CROITORI ÎN PIELE
• CUSĂTOARE
• TAPIȚERI
FIRMA OFERĂ condiții de muncă deosebite și un salariu atractiv.
INFORMAȚII LA TELEFON:
093-695483, 278600; 278601 între orele 9,00-12,00
sau la sediul firmei din Arad, Str. Bicaz, nr. 1-5
(lângă Fabrica îmbuteliere Pepsi-Cola Aradul Nou).
(1834429)

S.C. EASTERN TECHNOLOGY S.R.L.
societate comercială cu capital integral elvețian, având activități de producție electronică, test, cercetare, pentru piața UE și Elveția
ANGAJEAZĂ ELECTRICIENI
Cerințe: ● experiență în cablare dulapuri automatizare;
● disponibilitate pentru program prelungit și delegații;
● seriozitate.
Cererile de angajare se completează la sediul societății în Zona Parc Industrial, F.N.
Pentru informații, sunați la telefon 285.914.

S.C. CONTROLLER GROUP S.A. ARAD
(str. Patria nr.14, în incinta SC TEBA SA)
ANGAJEAZĂ:
- designer pentru birou creatie
- decoratori spatii comerciale
- tehnicieni tricotaje, cu experientă în domeniu si posibilitate de a lucra în străinătate
- controlori calitate cu experientă în domeniul textil.
Persoanele interesate vor depune CV la secretariatul societătii, sau prin fax la nr. 057-280 792

CoRES® Arad, b-dul Decebal nr.2-4 tel. 283136
XEROX OFFICE PREMIUM PARTNER
Angajează inginer service echipamente XEROX digitale
Cerinte:
-studii superioare tehnice (sau an terminal)
-cunostinte de baza calculatoare (hard)
-vârsta maximă 35 ani
-limba engleza - nivel mediu
-carnet conducere cat.B
CV si scrisoare de intentie în manuscris, fotografie se vor depune la sediul firmei până la data de 12.03.2001. (5914882)

SAFILAR S.A. - importator și distribuitor, angajează
GESTIONAR
Condiții:
– studii medii;
– experiență în domeniu - minim 3 ani;
– vârsta 25 - 40 ani;
– stagiul militar satisfăcut;
– garanții imobiliare.
Se oferă:
salariu atractiv
Trimiteți CV-ul la fax: 057-275524

de MARTISOR
TELEFOANE la 9 $!!!
chiar si la CONNEX CENT !
Oferta CONNEX valabila pana in 28 februarie
10 minute gratuite timp de 12 luni pentru convorbirile în reteaua CONNEX din timpul săptămânii pentru abonamentul CONNEX CENT si prima lună fără plata abonamentului pentru toate celelalte abonamente CONNEX
- TAXARE LA SECUNDĂ pentru toti utilizatorii cu abonament sau cartelă reîncărcabilă
* Preturile nu contin TVA.
*în limita stocului disponibil, numai cu conectare la CONNEX.
Magazinul ELECTRONICA (lângă BANC POST)
Tel: 092 - 976.769, 093 - 350.225, 057-212.794
dealer autorizat CONNEX

CEA MAI TARE OFERTĂ DE MĂRTIŞOR!

Oferta CONNEX:
10 minute gratuite - 12 luni pentru convorbirile în reţeaua CONNEX din timpul săptămânii, pentru abonamentul CONNEX CENT şi prima lună fără plata abonamentului, pentru toate celelalte abonamente CONNEX.
- taxare la secundă pentru toţi utilizatorii cu abonament sau cartelă reîncărcabilă.

Bd. Revolutiei nr.83 in incinta MAGAZINULUI COMSIM LG.
TEL. 092/292596

dealer autorizat CONNEX

SC DIANET COMPUTERS SRL

OFERTE SPECIALE MONSANTO 2001

4+1 gratis !

4 la fel, 4 diferiţi sau 4 în orice altă combinaţie, 4 saci de hibrizi de porumb ultraperformanţi Durandal, Perceval, DK 386 sau DK 527 îţi aduc pe loc un sac de hibrid de porumb Aral GRATIS!

NOU * NOU * NOU * NOU * NOU

4 bidoane de erbicid Harness® (bidoane de 5 l fiecare) îţi aduc GRATUIT un sac de hibrid de floarea soarelui Flamme!

Pentru detalii şi comenzi, sună acum la Monsanto România S.R.L. - (01) 230.55.50

Profită şi tu!

DAME de companie

În Arad, tinere sexy, rafinate, oferă companie, contacte şi masaj erotic.

Informaţii şi programari 24h/24h la tel.: 8-911-77

Nu ai bani? Îţi dăm noi!

Participă la programul de împrumuturi tip CAR, **„PRO-DOMUS"** şi vei cumpăra locuinţa, autoturismul sau orice alte produse, în câteva luni, cu comision de 4 % pe an şi rambursare în maximum 10 ani.

Tel. 057/254.399.
Adresa:
Str. I.C. Brătianu (fosta 30 Decembrie) nr.11.

(5914357)

MONSANTO
OFERTA GENERALĂ PE 2001

100 de ani de tradiţie şi excelenţă

ERBICIDE

DENUMIRE	CULTURA	PREŢ ($/l)
Guardian®	porumb (1.75-2.5 l/ha)	14
Guardian Extra®	porumb (4 - 6 l/ha)	8
Harness®	floarea soarelui (1.7 - 2.2 l/ha)	12
Roundup Ready™	soia Roundup Ready® (2 - 4 l/ha)	20
Roundup®	înainte de semănat pentru floarea soarelui (2 - 3 l/ha) înaintea recoltării cerealelor păioase (3 - 6 l/ha) pe miriştea cerealelor (3 - 6 l/ha)	14

SOIA Roundup Ready®

PACHET TEHNOLOGIC Preţ 160$

HIBRIZI

DEKALB

FLOAREA SOARELUI
saci de 150 000 boabe

Denumire	Tip hibrid	Preţ ($/sac)
FLORES	timpuriu	80
FLORA	timpuriu	80
RIGASOL	timpuriu	90
FLEURET	semitardiv	80
FLORENA	semitardiv	80
FLY*	semitardiv	90

*în special pentru zonele infestate cu lupoaie (*Orobanche Cumana*), rasa E.

PORUMB
saci de 70 000 boabe

Denumire	Clasificare FAO	Tip hibrid	Preţ ($/sac)
ARAL	210	extratimpuriu	40
DK 386	330	timpuriu	50
PERCEVAL	350	semitimpuriu	50
AW 641	450	semitimpuriu	46
DURANDAL	450	semitardiv	50
DK 527	460	semitardiv	50

Pentru detalii, contactaţi Monsanto România S.R.L. Tel/Fax: (01) 230.55.50

MONSANTO

(1834299)

PACHETE TEHNOLOGICE MONSANTO 2001

2 mai mic ca 1+1??!

Da, pentru că pachetul este mai profitabil decât produsele achiziționate separat !

PORUMB

2 SACI PORUMB +
1 BIDON ERBICID GUARDIAN® (5 L)
pentru 2 ha

Pachet tehnologic	Preţ în condiţii de plată la livrare	Preţ în condiţii de creditare
Aral	135$	146$
DK 386	153$	165$
Perceval	153$	165$
DK 527	153$	165$
AW 641	146$	157$
Durandal	153$	165$

FLOAREA SOARELUI

1 SAC FLOAREA SOARELUI +
1 BIDON ERBICID HARNESS® (5 L)
pentru 2 ha

Pachet tehnologic	Preţ în condiţii de plată la livrare	Preţ în condiţii de creditare
Flora	126$	136$
Flores	126$	136$
Fleuret	126$	136$
Florena	126$	136$
Rigasol	135$	146$
Fly*	135$	146$

* **în special** pentru zonele infestate cu lupoaie *(Orobanche Cumana)*, rasa E.

SOIA ROUNDUP READY®

PACHETUL CONȚINE ȘI TRATAMENT CU NITRAGIN
Pachet tehnologic SOIA ROUNDUP READY® preţ -160$

Pentru detalii şi comenzi, sună acum la Monsanto România S.R.L. - (01) 230.55.50

Profită şi tu!

Lidera incontestabilă a vrăjitoarelor din România

Rodica Gheorghe

VRĂJITOAREA NR. 1 ÎN TOP

prezentă în Arad

Cea mai puternică vrăjitoare și prima din România care a participat la congrese internationale cum ar fi: *Catovițe (Polonia), Lyon (Franța), India, Palma de Maiorca (Spania),*

VRĂJITOAREA ANULUI 2001

desemnată de cel mai puternic vrăjitor din lume HUAN CARLOS din Spania în vârstă de 108 ani, vrăjitoarea cu cel mai mare har primit de la mama ei Omida și recomandată de toate canalele de televiziune și presă, recunoscută atât în țară cât și peste hotare.

ESTE DIN NOU LA CEREREA FOARTE MULTOR CETĂȚENI ÎN JUDEȚUL ARAD,
cine dorește cu adevărat rezultate pentru a vă alina suferința sufletească și trupească.

MĂ PUTEȚI CONTACTA LA TELEFOANELE

094.751.183, 094.481.963.

(5914754)

Winchester

te așteaptă la CAȘĂ!

Câștigă 10 apartamente de
15.000$!
Fii printre cei 30 de câștigători care vor face cumpărături de 500$, fiecare!
Câștigă unul dintre cele 50 de premii în valoare de 100$, fiecare!

Vrei să câștigi? E foarte simplu:

1. ***Adună 3 pachete goale de Winchester de 20 de țigarete** (la această promoție participă pachetele de Winchester Full Flavor - Cartonat și Necartonat, Winchester Lights și Winchester Menthol).*
2. *Scrie pe o foaie de hârtie numele și prenumele tău, data nașterii, seria și numărul actului de identitate, adresa și numărul de telefon **plus** răspunsul corect la întrebarea: **Câte pachete goale de Winchester trebuie să aduni pentru a participa la promoția "Winchester te așteaptă la CASĂ" ?***
3. *Pune foaia de hârtie cu toate datele completate, împreună cu cele 3 pachete goale de Winchester într-un plic timbrat și trimite-l la CP 22 OP 83 București, până la data de 20.04.2001, data poștei.*

***Asta e tot! Dacă vrei să știi mai multe detalii, te așteptăm la numărul de telefon 01/203.61.31** (convorbire taxată cu tarif normal). Această promoție se desfășoară între 12 februarie - 20 aprilie 2001, în fiecare dintre următoarele județe: Alba, Arad, Bacău, Bihor, Botoșani, Brăila, Buzău, Caraș-Severin, Cluj, Dâmbovița, Gorj, Hunedoara, Iași, Maramureș, Mehedinți, Neamț, Olt, Sălaj, Satu Mare, Sibiu, Suceava, Teleorman, Timiș, Vaslui, Vrancea.*

Dir.Cons.CEE 89/622: "Tutunul dăunează grav sănătății"

ANIVERSĂRI

„LA MULȚI ANI!" și multă sănătate pentru
MARC GHEORGHE
din ARĂNEAG, cu ocazia aniversării zilei de naștere, îi doresc toți cei dragi. (4389)

VÂNZĂRI APARTAMENTE O CAMERA

Vând garsonieră confort III în Grădiște, cărucior copii, două fotolii neextensibile. Telefon 263268. (4346)

Vând garsonieră Bușteni, îmbunătățiri, 10.500 DM. Telefon 253364. (4010)

Vând urgent, ieftin, garsonieră, 6 Vânători, etaj I. Telefon 222498. (4513)

Vând garsonieră, confort I, îmbunătățită, 7.500 DM, (bloc, vis-a-vis de Fabrica Confecții). Telefon 234981. (4233)

Vând garsonieră, confort I, Micălaca, bl. 242. Telefon 094. 568.801. (4565)

VÂNZĂRI APARTAMENTE DOUĂ CAMERE

Vând apartament 2 camere ultracentral, hol plus cameră hol, bucătărie, spais, pivniță, baie cu termotecă gaz, garaj, 38.000 DM. Telefon 237048. (4286)

Vând apartament 2 camere, Alfa. Telefon 057-275336. (3826)

Vând apartament două camere, în Vladimirescu, central, total îmbunătățit. Telefon 514195 sau 095.826.390. (4261)

Vând apartament cu 2 camere, Aradul Nou. Telefon 095 489 413. (4362)

Vând apartament 2 camere, semidecomandat, mobilat, îmbunătățit, Vlaicu, str. Hațeg. Telefon 213113; 094.584.880. (4115)

Vând apartament 2 camere, et. IV, contorizat, zona 100 și în rate. Telefon 266037, 095 312 139. (3885)

Vând 2 camere, ultracentral, ideal cabinet, birouri, 23.000 DM. Telefon 253364. (4019)

Vând apartament 2 camere, mobilat, cf. I, decomandat + garaj, zona Intim, bloc nou, et. VII, 33.000 DM. Telefon 286767, 092 667 589. (4329)

Vând apartament 2 camere, 4/4, Micălaca, bloc 549, îmbunătățit, preț 16.500 DM. Telefon 094. 396.688. (4522)

Vând apartament 2 camere, confort O, etaj II, balcon închis, Micălaca, 16.000 DM negociabil. Telefon 095.431.884. (4493)

Vând apartament 2 camere, etaj 4/4, 10.500 DM. Telefon 273603, orele 8-14. (4489)

Vând apartament 2 camere, et. II, lângă Sala Polivalentă, informativ 26.500 DM. Telefon 234604; 092.708.823. (4570)

Vând apartament 2 camere, decomandat, Confecții, bloc contorizat, acoperiș în garanție, 10.500 DM. Telefon 243082 sau 095. 436.133. (4584)

Vând apartament 2 camere, îmbunătățiri, Șofronea. Telefon 416293. (4553)

VÂNZĂRI APARTAMENTE TREI CAMERE

Vând (schimb cu Timișoara) apartament 3 camere, semidecomandat, îmbunătățiri, semimobilat, zona Vlaicu, et. III. Telefon 094.774.042

Vând apartament ultracentral, 3 camere, WC serviciu, 2 intrări separate, suprafață locuibilă 150 mp. Informații telefon 250857, după ora 17.

Vând apartament central, 3 camere, et. I. Telefon 094.775.108; 213326, preț 35.000 DM, negociabil. (4144)

Vând apartament 3 camere (ne)mobilat, et. I, Maiakovski + închiriez spațiu 500 mp, central. Telefon 231052. (4145)

Vând apartament 3 camere, et. II, îmbunătățit, 6 Vînători, 20.500 DM. Telefon 252079; 222021. (4342)

Vând, în asociație, 3 camere, 176 mp, garaj, 75.000 DM. Telefon 270856. (4019)

Vând apartament 3 camere, confort I sporit, Vlaicu, bloc nou. Telefon 213113. (4115)

Vând apartament 3 camere, zona Vlaicu, preț avantajos. Telefon 243047, 093.511.269. (4210)

Vând apartament ultracentral, 3 camere, mobilat și amenajat, etaj inferior, 60.000 DM. Telefon 094 702 728. (4137)

Vând urgent apartament 3 camere, decomandat, etaj I, 17.500 DM. Telefon 240753. (4390)

Vând urgent apartament 3 camere, etaj II ultracentral, preț avantajos. Telefon 284071. (4536)

Ocazie unică! Vând apartament 3 camere, semidecomandat, 70 mp, parter+boxă, parchetat, zona Piața Agroalimentară Vlaicu, bl. Z.12, 16.000 DM, negociabil. Telefon 095.941.882 sau 251483. (4573)

Vând apartament 3 camere, et. 9/10, Vlaicu, 10.600 DM. Telefon 279718; 094.542.931. (4586)

VÂNZĂRI APARTAMENTE PATRU CAMERE

Vând apartament 4 camere + 2 camere + 2 garaje. Telefon 255752. (4189)

VÂNZĂRI CASE

Vând casă tip vilă, în comuna Sântana, str. Oituz nr. 15. Telefon 057-462412, 093 657 577. (3679)

Vând casă, zonă centrală, 2 camere + dependințe. Informații telefon 094 772 375. (4046)

Vând urgent casă cu brutărie cu utilaje de producție, zona Bujac, str. Trotușului. Telefon 276619; 095.529.503. (4073)

Vând urgent casă mare-etaj, curte, grădină, zonă liniștită. Telefon 094.794.693. (4087)

Vând cabană 600 mp, Valea Domnească, Ghioroc. Telefon 094.775.108; 213326. (4144)

Vând casă în Grădiște, 5 camere, garaj, canalizare, 32.000 DM. Telefon 092.237.784. (4173)

Vând casă mare, 3 camere, grădină, Zimand Cuz nr. 359. (4364)

Vând casă cu grădină, 720 mp, str. Retezat nr. 12. Telefon 092 295 340. (4407)

Vând urgent casă (3 camere, antreu, bucătărie, cămară, anexe) utilități, în Grădiște, 25.000 DM. Telefon 253527. (4418)

Vând urgent casă pe Valea Mureșului, excțional pentru albine. Telefon 095.395.293. (4450)

Vând casă mare în sat Mîsca, comuna Șiria, cu grădină mare, 3.500 mp, preț 15.000 DM, negociabil. Telefon 094.937.570. (4472)

Vând casă mare + anexă, apă curentă, posibil gaz, sat Horia. Telefon 532023, 092 887 098. (4306)

Vând casă tip vilă, în „roșu" + casă 3 camere, locuibilă cu spațiu comercial amenajat și gaz, în Grădiște. Telefon 276974, 093 393 709. (4352)

Vând (schimb) casă în VLADIMIRESCU, anexe, toate utilitățile, încălzire centrală pe gaz, telefon, grădină, teren agricol extravilan. Informații telefon 257130 sau 092. 663.275.

Vând casă cu loc foarte mare, în comuna Secusigiu, nr. 113, loc foarte bun pentru ciobani și agricultori. Informații telefon 216516. (4540)

Vând casă cu toate facilitățile, Zimandul Nou, nr. 109. (4505)

Vând casă Zimandul Nou, nr. 101, preț 16.500 DM. Informații telefon 260455. (4505)

Vând casă str. Orient, nr. 1, Grădiște, vizibilă zilnic. Telefon 230198. (4502)

Vând casă 3 camere spațioase, dependințe, grădină, gaz, 2 curți, 17.000 DM. Telefon 245362. (4574)

Vând casă 3 camere, bucătărie, baie, apă, gaz la stradă. Telefon 094.583.284; 092.325.608. (5351593)

VÂNZĂRI SPAȚII

Vând (închiriez) SPAȚIU COMERCIAL 120 mp (sală servire, magazie, grup social), demisol, semicentral. Telefon 246727; 094.700.403.

Vând (închiriez) spații comerciale (producție), toate la un loc. Telefon 092.621.961. (4067)

Vând SPAȚIU în ȘTRAND, supercentral. Telefon 092 962 123. (4028)

Vând (cedez) spațiu 16 mp, pe Strandul Neptun, cu 3.000 DM și afacerea Fornetti. Telefon 093. 732.507. (4065)

Vând gheretă, Piața Miorița, posibil orice activitate, 20 mp. Telefon 094.669.443. (4077)

Vând urgent spațiu comercial sau producție, 540 mp, plus apartament de servici, 3 camere, bloc în comuna Șiria. Telefon 094.545.778. (4426)

Vând gheretă, Piața Alfa. Telefon 257610; 095.569.717. (3831)

VÂNZĂRI TERENURI

Vând teren pentru construcție în Micălaca, cca 700 mp. Telefon 261989. (4458)

Vând teren intravilan 590 mp. Telefon 093.290.155.

Vând teren intravilan, scos din circuitul agricol, la centura Aradului. Telefon 095.524.859; 213113. (4115)

Vând loc 1300 mp, localitatea Chișineu Criș, str. Ștefan cel Mare, nr. 5. (5334889)

Vând 1 ha pădure zona Ineu. Telefon 466465. (4454)

VÂNZĂRI AUTO

Fără roți nu poți! 20% REDUCERE la toate tipurile de ANVELOPE. Telefon 259339; 094. 706.321. (1284)

Vând Ford Escort 1,6D, 1985, preț 4.300 DM. Telefon 274965. (3993)

Vând Iveco 49-10, an 1987, motor 2500 cmc-Turbo după RK, dublu spate, dubă aluminiu 24 mc, preț 9.500 DM, negociabil. Telefon 095.825.632. (4089)

Vând Ford Transit 2,5 Diesel 8+1. Telefon 092.172.196. (4063)

Vând Mercedes Cobra combi, 1979, 2400 Diesel, neînmatriculat. Telefon 092.172.196. (4063)

Vând Mercedes 200 Diesel, an 1992. Telefon 092.172.196. (4063)

Vând Dacia Break, 1998, stare ireproșabilă. Telefon 092.318.616. (4448)

Vând Dacia 1310, an fabricație 1982, preț negociabil. Telefon 216224. (4466)

SKODA (fără taxe vamale) acum și în ARAD. REPREZENTANT AUTORIZAT. Telefon 230060, orele 8-12. (4470)

Vând Oltcit R11, din 1989 cu defect culbutori, stare foarte bună, 600 DM. Telefon 211646; 095. 606.702. (4518)

Vând Citroen Visa, motorină, an '85, motor Peugeot 5,5 litri/100 km, preț negociabil. Telefon 251682 după ora 16. (4213)

Vând autodubă IVECO 3,5 tone. Telefon 093.253.651. (4462)

Vând Opel Senator și Dacia 1310. Telefon 093.253.651. (4462)

Vând Opel Combo, transport marfă, fabricație 1997, înmatriculat Diesel, consum 4,5 lt, 12.000 DM, negociabil. Telefon 276974, 093 393 709. (4352)

Vând tractor 445, cu plug. Draut, telefon 48. (4348)

Vând talon Opel Ascona. Telefon 466465. (4454)

Vând în Felnac, tractoare internațional 95 CP, 105 CP, 125 CP, plug reversibil cu 4 capete, tractor JD 155 CP cu plug cu 7 capete reversibil. Informații suplimentare telefon 093.710.322, 270150. (4539)

Vând Cielo în stare foarte bună, 300.000 km, 1998, preț 11.500 DM. Telefon 092.592.530. (4494)

VÂNZĂRI ELECTRO

Vindem FRIGIDER cu congelator LG, nou. Telefon 280260; 094.552.226. (4596)

Vând cuptor PIZZA trifazic, VITRINĂ frig, MALAXOR, grătar trifazic, friteuză profesională. Telefon 092.332.325. (4577)

Vând CASE MARCAT FISCALE și CÂNTARE ELECTRONICE, omologate. Telefon 282829; 272727. (f. 1834264)

Vând mașini de spălat automate cu reduceri de preț (1.800.000-3.000.000 lei), oferim garanție. Telefon 259339; 094. 706.321. (2719)

Vând congelatoare, lăzi, frigidere, combine, la prețuri foarte mici (1.500.000-3.000.000 lei), se oferă garanție. Telefon 259339; 094.706.321. (2719)

Vând ASPIRATOARE modele noi, la numai 400.000 - 600.000 lei. Telefon 259339; 094.706.321. (2719)

Vând TV color stereo cu telecomandă, la prețuri între 950.000 și 3.000.000 lei, oferim garanție. Telefon 259339; 094.706.321. (2719)

Vând EXPRESSO-uri CAFEA, profesionale. Telefon 092 962 123. (4028)

Vând televizoare, la cele mai mici prețuri, cu garanție 6 luni. Telefon 057-287404. (4116)

Vindem MONITOARE IBM de 14 VGA. Telefon 280260; 094. 552.226. (4175)

Vând mașină electrică de făcut boltari (4 boltari odată), preț 7.500.000 lei. Telefon 095. 406. 997. (5915020)

Vând mașini spălat, combine frigorifice, congelatoare, televizoare color, modele noi, garanție. Telefon 251392. (4517)

Vând televizoare color: Grundig, Telefunken, Nokia, telecomandă, teletext. Telefon 264004. (4516)

Vând diferite TELECOMENZI pentru televizor (185.000 lei), video, satelit; componente electronice. Telefon 092.368.868; 095.794.894. (3718)

Vând ladă frigorifică 400 litri. Telefon 092.318.616. (4448)

Vând vitrine, congelatoare, compresoare frig, agregate, mașini de spălat automate, Lipova, str. Pompierilor (lângă Poliție). Telefon 095.831.480. (4515)

Vând club internet, în funcțiune, 9 calculatoare performante. Informații la Club West Macauo, Bd. Revoluției, nr. 88. (4550)

Vând vitrină, frigorifică 1,80 m, stare bună, 1200 DM. Telefon 092.294.842. (4586)

Vindem TELEVIZOARE COLOR, doferite mărime. Telefon 280260; 094.552.226. (4596)

Vindem CALCULATOR 486 cu monitor, 14 VGA, tastatură, maus, 1.600.000 lei. Telefon 280260; 094.552.226. (4596)

Videm TV LG, nou, import Germania, diagonala 51/55 cm. Telefon 280260; 094.552.226. (4596)

Vindem PENTIUM diferite configurații. Telefon 280260; 095. 552.226. 84596)

Vindem PENTIUM 3, 800 MHz, 128 RAM, 20GB, placă video, 32 MB, CDROM, placă sunet. Telefon 280260; 094.552.226. (4596)

VÂNZĂRI DIVERSE

Vând POMI FRUCTIFERI diferite specii și trandafiri din Pepiniera Dorobanți, zilnic orele 8-17. Telefon 535001 sau 094.519.481, Gligor Cazan. (4135)

Vând PLASĂ GARD ZINCATĂ și NEAGRĂ, toate dimensiunile; CUIE; PLASĂ RABITZ; TABLĂ DECAPATĂ 0,4 și 1 mm; TABLĂ ZINCATĂ 0,4, ȚEAVĂ PĂTRATĂ, SÂRMĂ NEAGRĂ și ZINCATĂ, COTURI, BURLANE, str. Vrabiei, nr. 4. Telefon 289997. (3062)

Vând plasă sîrmă zincată, Micălaca. Telefon 259892. (2179)

Vând rolete lemn, rolete plastic, jalugatere (obloane) și uși de intrare pentru apartament. Telefon 095.380.320. (3827)

Vând SRL producție în funcțiune. Informații telefon 092. 299.870. (3902)

Vând container USA, din tablă pentru transport. Telefon 276619; 095.529.503. (4073)

Vând fân balotat, calitate bună, cantitate mare. Telefon 092. 534.615. (4090)

Vând aparate sudură electrice CO2, Argon, ofer garanție. Telefon 094.646.928. (4250)

Vând tablă zincată, import, preț excelent. Informații telefon 092 647 958 (4320)

Vând POMI FRUCTIFERI, diferite specii, localitatea Dorobanți nr. 475. Telefon 095 839 884, Kiss. (4333)

Vând rolete lemn de tei, rolete plastic, jaluzele verticale. Telefon 059.478.503. (4460)

Vând făină BL.55, canități mari, 6.400 lei/kg. Telefon 462342 sau 093.194.025. (5351592)

Vând BCA, blocuri ceramice, țiglă, uși, ferestre, PAL, placaj, PFL, bitum, carton asflatat, plăci azbociment, etc, str. Pădurii nr. 69. Telefon 211272, orele 8-17. (4465)

Vând 4 locuri de veci, centrale, nefolosite, în Cimitirul Eternitatea (UTA). Telefon 092.419.337; 282137, după ora 21. (4490)

Vând LEMNE FOC, esență tare, orice cantitate, la domiciliu. Telefon 214157; 245248. (4504)

Vând arpagic sămânță neagră, ceapă soiul Stuttgart. Telefon 474541; 092.998.756. (4524)

Vând calorifere import Germania și Franța. Telefon 094.568.818, 273310 zilnic. (4441)

Vând vitrină frigorifică 2 ml, aparat înghețată 1 brat, mobilier magazin, microbuz Ford pentru persoane 8+1, stare foarte bună, conservant înghețată, spații depozitare 140 mp, central, magazin în Vladimirescu. Telefon 095.581150, 514233. (3855)

Vând oțel beton și bitum, la preț fabrică; plasă gard; BCA; binale; cuie; vopsele, etc; str. Scărișoarei, nr. 78. Telefon 094.764.586; 095.523.249. (3527)

Vând EUROBOLȚARI TERMOIZOLANȚI, cu certificat calitate 300 x 250 x 200, 6.800 lei/ buc, 1 mc-475.000 lei. Telefon 281491, 092 381 750. (4197)

Vindem MATERIALE CONSTRUCȚII. Telefon 285879. (4287)

Vând cântar semiautomat Sibiu, 500 kg. Telefon 094 847 644 sau 233462. (4402)

Vând AEROTERMĂ PROFESIONALĂ pentru încălzit hale. Telefon 213150, 095 423 164. (4337)

Vând EXPRESSO PROFESIONAL pentru bar-restaurant. Telefon 213150, 095 423 164. (4337)

Vând APARAT SPĂLAT AUTO cu presiune, apă rece-caldă, aspirator. Telefon 213150, 095 423 164. (4337)

Vând APARATE DE VULCANIZARE: dejantat, echilibrat roți, compresor. Telefon 213150, 095 423 164. (4337)

Vând COLȚARE, CANAPELE, DORMITOARE, FOTOLII, noi, convenabil. Telefon 094.507.339; 275551. (3569)

Vând BOLȚARI diferite dimensiuni; convenabil. Telefon 094.507.339; 275551. (3569)

NOU! Vând BCA și ȚIGLĂ produse de MACON DEVA la prețuri fără concurență. Orice cantitate! Telefon 054-211807; 094.524.456. (f.1834419)

Vând strung SN 400, stare foarte bună. Telefon 531962. (4352)

Vând FURAJE, preț de depozit, Arad, str. Petru Rareș, nr. 38. Telefon 095.350.622. (4556)

Vând două teracote folosite, sobă Vesta; cazan baie pe lemne; acordeon Weltmeister 48 basi, aproape nou. Telefon 514145. (4449)

Vând RAFTURI și TEJGHELE. Telefon 093.253.651. (4462)

VINDEM furaje combinate pentru pui, găini ouătoare, porci, din Ungaria, preț 8.400 lei/kg. Informații telefon 214525. (4567)

Vând semințe de lucernă, str. Marnei, nr. 51. Telefon 274558. (4492)

Vând baloți paie, 20.000 lei/balotul. Telefon 279756 sau 095. 619.813. (4542)

Vând termoteci pe gaz (Vaillant 300-600 DM), boilere pe gaz (Vaillant), convectoare pe gaz, pompe de recirculare. Telefon 289544, rog mesaj. (4580)

Vând COSTUME POPULARE vechi de 80-100 ani. Telefon 521136. (4571)

Vând NISIP și BALAST la domiciliul clientului. Telefon 277027. (4574)

Vând LEMNE FOC, esență tare, la domiciliul clientului. Telefon 210771 fost 245248. (4575)

Vând LEMNE FOC, esență tare, la domiciliu. Telefon 277027. (4575)

Vând NISIP, BALAST, la domiciliu. Telefon 214010. (4582)

Vând LEMNE FOC, la domiciliu. Telefon 214010. (4582)

Vând faianță vișinie 4 mp. Telefon 255475. (4592)

CUMPĂRĂRI TERENURI, IMOBILIARE

Cumpăr TEREN INTRAVILAN, suprafață 2.000-3.000 mp. Condiții: front stradal 40-60 mp, acces camioane 20 tone, apă, canalizare, curent, gaz, disponibile în apropierea terenului. Oferim 5-15 DM/mp, funcție de zonă și utilități. telefon 270692; 092.549.632. (4310)

Cumpăr apartament 3-4 camere în bloc de asociație sau casă, stare bună. Telefon 213113. (4115)

Cumpăr apartament 2 camere în Vlaicu sau Micălaca, preț rezonabil. Telefon 213113. (4115)

Cumpăr teren agricol în zona Felnac, Munar, Șimpetru German, lot minim 30 ha. Telefon 213113. (4115)

Cumpăr urgent garsonieră, confort I, zona Micălaca, ofer 6.500-7.000 DM. Telefon 093.786.658. (4587)

CUMPĂRĂRI AUTO

Cumpăr Saviem dubă înmatriculată persoane + marfă, stare foarte bună. Telefon 223004, 216570, 094.248.933. (4249)

CUMPĂRĂRI DIVERSE

Cumpăr mașini de cusut, vechi, de peste 200 ani, ZZINGYER, ofer PREȚ FOARTE ATRACTIV. Telefon 258095. orele 16-20.

Cumpăr VACI, VIȚELE, TAURI. Telefon 092.941.123. (2567)

Cumpăr porci grași și vite. Arad, telefon 057-287723. (4362)

Cumpăr vițele și vaci cu plata pe loc. Telefon 095.390.375. (4264)

Cumpăr grâu panificație, cantități mari, 4.500 lei/kg. Telefon 462342 sau 093.194.025. (5351591)

Cumpăr grâu, cantități mari. Telefon 094.764.623. (4521)

Cumpăr pene vechi și noi, la prețuri convenabile. Telefon 210586. (4526)

Cumpăr porci grași, 29.000 lei/kg, plata pe loc. Telefon 474541; 092.998.756. (4524)

Cumpăr PORCI GRAȘI, localitatea Mâsca nr. 307, preț 29.000 lei/ kg. Telefon 057-531497, 094 774 649. (4031)

Cumpăr acțiuni: Lipomin, Astoria, Feroneria, Banat-Crișan, Arbema. Telefon 094.877.171.

CERERI ȘI OFERTE DE SERVICII

SOCIETATE COMERCIALĂ profil alimentar, angajăm VÂNZĂTOARE. Telefon 266211. (4590)

NOCOLE - INTERNAȚIONAL, face angajări și selecție pentru: FRIZERIE, COAFURĂ, MANICHIURĂ, COSMETICĂ. Condiții: cel puțin 1 an vechime. Relații telefon 094.243.920. (4523)

(Continuare în pagina 15)

(Urmare din pagina 14)

SOCIETATE COMERCIALĂ angajează TAXATOR PARCARE (fete). Selecția marți, 27 februarie, orele 12-14, B-dul Revoluției nr. 24. (4353)

Angajăm absolvenți facultate MARKETING, permis conducere, salar atractiv. Telefon 253868. (4512)

TOP SECURITY SERVICE ARAD, Piața Sîrbească nr. 1, telefon 281410, 280228, angajează persoană PAZĂ, domiciliul Arad. (4508)

Angajez ÎNGINERĂ în specialitatea CONSTRUCȚII CIVILE. Telefon 092.974.460. (4272)

SOCIETATE COMERCIALĂ angajează MAȘINISTE, salariu atractiv 1.000.000 - 3.000.000 lei. Telefon 094.810.192. (4220)

Cofetăria „ELA" angajează COFETARI, PATISERI și AJUTOARE. Telefon 284224; 095. 531.762 orele 17-20. (4223)

Selectăm forță de muncă pentru ISRAEL: dulgheri, fierari, zidari, faianțori, vârsta 25-48 ani, PLECĂRI IMEDIATE. Telefon 092.916.934; 094.880.782; 094. 197.970; 094.193.010. (3037)

SOCIETATE COMERCIALĂ angajează ȘOFER pentru microbus cu minim 6 ani vechime. Informații Micălaca, Calea Radnei nr. 169. (4301)

SOCIETATE COMERCIALĂ angajează ȘOFER serios, vârsta maximă 32 ani, cu recomandare, salarizare bună. Telefon 094 509 380. (4397)

Angajez VÂNZĂTOARE, profil alimentar. Telefon 243485 sau 094 397 850. (4427)

Societate nou înființată, activitate de cusut fețe pantofi, angajează mașiniste calificate, lucrători manual, mecanic, șef secție, mașiniste subțiat, mașiniste curățat, mașinistă termociment. Societatea se deschide la 20.03. 2001. Telefon 465662, orele 8-15; 241548 orele 18-20. (4300)

Angajăm MECANIC și MUNCITORI pentru spălătorie auto. Telefon 094.568.818; 273310. (4440)

Angajăm BRUTARI-PATISERI și tineri pentru calificare, ȘOFER distribuție. Telefon 280841; seara - 248681. (4461)

Firmă italiană angajează CONFECȚIONERI piele și materiale sintetice. Se oferă condiții avantajoase de muncă și salarizare, precum și specializare. Informații telefon 093.181.871. (4514)

SC „EUROCONSULT" SRL angajează SECRETARĂ cu experiență și cunoștințe operare calculator. CV-urile se depun până la data de 02-03.2001, la sediul societății, str. Gh. Popa (fosă Stejarului, nr. 7, ap. 1. Relații la telefon 057 - 257143. (4510)

Angajăm CONFECȚIONERE cu experiență croitorie serie. Telefon 211214. (4494)

SOCIETATE COMERCIALĂ angajează CONFECȚIONERE și manual. Informații la telefon 095.480.915 sau la sediul societății din str. Liviu Rebreanu, nr. 95. (4483)

PRODMODERN angajează CONFECȚIONERE încălțăminte. Telefon 211252. (4564)

MARIO STAR angajează AGENȚI COMERCIALI. Telefon 057-259.974. (4560)

PRESTĂRI SERVICII

Repar: FRIGIDERE, CONGELATOARE, deplasare, transport GRATUIT, garanție 12-14 luni. Telefon 092.417.397. (4562)

„IFIM" execută HIDROIZOLAȚII și vinde membrană hidroizolantă, import Italia. Telefon 253036; 092.275.563. (4298)

PARCHETĂRI, RAȘCHETĂRI, PALUXĂRI cu materialele firmei (clientului). Telefon 235271; 094.555.338. (2929)

WES - reparații FRIGIDERE, CONGELATOARE, CLIMATIZĂRI AUTO, interioare. Telefon 284857, 092.556.562. (3696)

S.C. NEVADA COM S.R.L.

■ INSTALĂM și sigilăm contoare ZENNER și asigurăm toate materialele necesare la următoarele PREȚURI:
– 2 contoare=1.800.000 lei
– 4 contoare=3.600.000 lei
– 6 contoare=5.300.000 lei
■ EXECUTĂM lucrări de încălzire și de construcții
■ VINDEM materiale pentru instalații sanitare, la etaj în incinta Magazinului Noul Stil, la cele mai mici prețuri
Comenzi între orele 8-20
Telefon 280.284 – 093.392.022

„SILDOR PROD" execută ieftin, reparații frigidere, congelatoare, garanțial. Transport gratuit. Telefon 057-270622. (c)

Executăm: ZIDĂRIE, DULGHERIE, FINISAJE, AMENAJĂRI INTERIOARE. Seriozitate, convenabil. Telefon 092 988 392, seara 456115. (4393)

EXECUTĂM: construcții, renovări spații comerciale; gresieri, faianțări. Telefon 211646; 095. 606.702. (4519)

DIVERSE

MAREA CELEBRĂ tămăduitoarea TAMARA, acum prezentă în Arad, pentru a ajuta lumea, pe cei cu SUFLETELE ZDROBITE. Capabilă de a birui RĂUL în BINE, de la prima ședință, are putere: DEZLEAGĂ CUNUNII, împreunează cupluri, scoate ARGINTUL VIU, lecuiește IMPOTENȚA, EPILEPSIA, BEȚIA, gelozia. Aduce PACE în casele oamenilor și prosperitate. NU EZITAȚI, sunați la telefon 093. 421.156. (4578)

Ofer VALUTĂ împrumut, condiții avantajoase. Telefon 093. 030.264. (2408)

GRAVIDĂ? Doriți o amintire din timpul sarcinii, CMI DISCRET vă oferă ecografii cu ÎNREGISTRAREA VIDEO. Programări la telefon 561787, dimineața, luni - vineri. (2973)

„CLAS MODEL" produce, comercializează COLȚARE, CANAPELE, prețuri avantajoase. Telefon 270700. (3486)

Ofer VALUTĂ. Informații la telefon 219560. (4252)

Prințesa Magiei Albe, IOANA, dezleagă farmece, cununii; vindecă boli incurabile, argintul viu, alcoolemia, impotența; împreunează căsătorii; falimentarii redevin prosperi. Apelați cu toată încrederea; seriozitate și garanție maximă. Telefon 094.336.137. (4283)

SCCA BLĂNARUL PÂNCOTA convoacă Adunarea generală extraordinară a acționarilor, joi 08.03.2001, ora 10, pentru: Analiza activității economico-financiare; Probleme de organizare; Diverse. (4452)

AFACERE PROFITABILĂ 500 - 1.000 dolari/lunar, avantaj supraponderali. Telefon 092. 611.886. (4344)

OFERTĂ SPECIALĂ! Prețuri excepționale prin SPECTRUM DH, pentru comercializare sisteme se alarmă și supraveghere prin dispecerat. Informații telefon 094.125.754. (4527)

Caut INVESTITOR pentru asociere, dețin 7 ha teren în Sânleani, cu posibilități construcții industriale, la 100 m AMATEX, posibilități apă, gaz, curent. Telefon 093.403.657. (4507)

Subscrisa S.N.P. PETROM SA, Sucursala PECO - ARAD, cu sediul în Arad, str. Cometei, nr. 1, dorește să obțină AUTORIZAȚIE DE MEDIU pentru obiectivele: Stație de distribuție carburanți, nr.1, Arad, Piața Caius Iacob, nr. 1/a Arad; Stație de distribuție carburanți, nr. 2, Arad, Calea Timișorii, nr. 176/a, Aradul Nou. Contestațiile se pot depune la Agenția de Protecția Mediului Arad, situată în Arad, Bd. Dragalina, nr. 16. Telefon 057 - 280815; 057 - 280996. (4555)

TURISM

NOU! MARI REDUCERI DE PREȚURI!

ATLASSIB

Călătorești cu autocarele noastre moderne, în EUROPA: GERMANIA, AUSTRIA, FRANȚA, ITALIA, SUEDIA (plecări zilnice), BELGIA, OLANDA, DANEMARCA, ANGLIA, FINLANDA, NORVEGIA, SPANIA, PORTUGALIA, UNGARIA, IUGOSLAVIA.
NOU! Reduceri suplimentare pentru: elevi, studenți, pensionari și grupuri. Bd. Revoluției nr. 35, telefon 251871, 252727; Autogară, telefon 270562. O poartă deschisă spre Europa! (c, 341)

„Pletl"

vă oferă:
zilnic spre Germania
PASSAU - REGENSBURG - NURNBERG - HEILBRONN - STUTTGART - KARLSRUHE - HEIDELBERG - WURZBURG - FRANKFURT - GIESSEN.
Transport în FRANȚA, SPANIA, PORTUGALIA.
SERVICII: călătorie în autocare noi, moderne; 2 bagaje gratuite; însoțitoare de bord; o masă caldă în Ungaria.
Informații și înscrieri la AGENȚIILE PLETL:
ARAD, telefon 057-252291,
LIPOVA telefon 057-561377, 057-563011;
TIMIȘOARA, telefon 056-200119;
LUGOJ, telefon 056-359651;
REȘIȚA, telefon 055-224904. (c. 38)

Agenția de turism **SEMO TOUR** are plăcerea de a vă invita la meciul de fotbal GALATASARAY - AC MILAN, din data de 07.03.2001, de la ISTANBUL. Haideți să fim alături de HAGI în această grea confruntare. NOU! Transport ARAD - PARIS. Asigurări medicale, carte verde, asigurări obligatorii, și orice alte servicii turistice. INFO: TEL/FAX: 057 - 283311; 282877 (c)

SCHIMBURI

Schimb casă în Zărand (40km) cu garsonieră, confort I, (prefer Alfa). Telefon 284306. (4079)

Schimb garsonieră RALLA, Micălaca, et. I, cf. I, cu locuință RALLA mai mare. Telefon 092 231 804, 057-231934. (4367)

Schimb Dacia 1310 înmatriculată, persoană fizică, cu Opel Corsa înmatriculat persoană fizică. Telefon 095.568.818, zilnic. (4441)

ÎNCHIRIERI

Închiriem fostul Cămin Cultural Gai. Informații telefon 240991. (4431)

Dau în chirie apartament spațios, ultracentral, mobilat, de 2 camere, anexe, pe termen lung. Telefon 092.419.337; 282137, după ora 21. (4490)

Închiriez (ofer) spațiu utilități multiple, 160 mp sau 300 mp, Bd. Revoluției. Telefon 094 568 800. (4394)

Închiriez spațiu, suprafață 230 mp, Vlaicu, Piața Agroalimentară, condiții deosebite, exploatare. Informații suplimentare, telefon 280537, orele 9-14. (4149)

Ofer spre închiriere BAR DE NOAPTE de LUX, complet amenajat, cu toate dotările. Telefon 214425.

Căutăm spațiu comercial 25-60 mp, pe Bd. Revoluției. Informații telefon 252952 sau 096.477.005. (4533)

Stațiunea de Cercetare și Producție Viti-Vinicolă Miniș, oferă spre închiriere spațiu în suprafață de 5600 mp, cu următoarele facilități: amplasare în GHIOROC cu ieșire la șosea și cu linie de cale ferată; construcție în suprafață de 339 mp compusă din: 3 birouri, magazie și șopron; curte împrejmuită, platformă betonată 4130 mp, platformă din pământ 1350 mp și rampă de încărcare; Sursă de apă. Telefon 057 - 461426. (4534)

Închiriez casă pe Calea Victoriei, prefer firmă. Telefon 251331. (4453)

Închiriez camion 7,5 tone. Telefon 094.157.944. (4551)

Ofer pentru închiriat apartament ultracentral. Telefon 236339. (4554)

Caut să închiriez garsonieră (apartament), ofer 100-200 DM. Telefon 210255. 84561)

Ofer spre închiriere apartament (ne)mobilat, Telefon 210555. (4561)

Ofer spre închiriere grădină în Micălaca. Telefon 222598. (4579)

PIERDERI

Pierdut legitimație, eliberată de Asociația de Handicapați neuromotor, pe numele Netotea Gheorghe Dănilă. O declar nulă. (4541)

Pierdut carnet asigurare sănătate, eliberat de Dispensarul Bujac, pe numele Iancu Romeo Aurel. Îl declar nul. (4531)

Pierdut carnet asigurare sănătate, eliberat de Dispensarul medic de familie Bran Maria. Îl declar nul. (4532)

Pierdut chitanțier aparținînd Societății Comerciale RADAN IMPEX SRL Arad, seriile nr. 3549751-3549800, din care nr. 3549764 chitanță anulată iar seriile 3549771-3549800 chitanțe neutilizate. Îl declarăm nul. (4572)

† DECESE †

Îndurerați anunțăm trecerea la cele veșnice a celei care a fost iubita și buna noastră soție, mamă, soră și bunică,

CORNELIA-FLORICA PAVEL,

în vârstă de 66 ani. Înmormântarea va avea loc astăzi, 26 februarie 2001, ora 14, de la Capela Cimitirului Eternitatea (UTA). Dumnezeu s-o odihnească în pace! Îndoliați: soțul Teodor, fiul Puiu, fiicele Niculina și Mariana cu familiile și nepoții Cristi și Marlo.

Cu adâncă durere în suflet anunțăm trecerea în neființă la vârsta de 75 de ani a celui care a fost soț, tată, socru și bunic,

MOȚ DUMITRU

Înmormântarea va avea loc astăzi la ora 13.00 în comuna Pilu. Dumnezeu să-l ierte și să-l odihnească în pace. Familia îndoliată.

Cu adâncă durere în suflet anunțăm încetarea din viață a iubitei noastre mamă și bunică

LĂNCRĂJAN CRISTINA.

Înmormântarea va avea loc astăzi, 26.02.2001, ora 14, de la Capela Cimitirului Pomenirea. Familia îndoliată.

Cu adâncă durere anunțăm încetarea din viață după o scurtă suferință a iubitului nostru tată, bunic și socru,

HENȚIU ȘTEFAN,

pensionar CFR și veteran de război. A trăit 79 ani. Înmormântarea va avea loc astăzi, 26 februarie 2001, ora 15, de la Capela Cimitirului Eternitatea. Dormi în pace! Steliana, Karina, Lucas și Mihai.

Cu adâncă durere în suflet anunțăm încetarea din viață a numai 40 ani a celei care a fost soție și mamă,

FILIPAȘ LUCREȚIA

Înmormântarea va avea loc astăzi, 26 februarie 2001, de la locuința Micălaca, str. Abrud bloc 221. În veci nemângâiați, soțul Costel și copiii Costică și Neluțu.

† CONDOLEANȚE †

Suntem alături de familiile Moț și Mladin în momentele grele prin care trec la pierderea celui care a fost

MOȚ DUMITRU.

Transmitem sincere condoleanțe familiilor îndoliate. Familia Alexandru Moț.

Sincere condoleanțe și întreaga noastră compasiune, familiei BENDEA la marea durere pricinuită de moartea mamei. Dumnezeu s-o odihnească! Familia ULICĂ.

Mulțumim prietenilor, vecinilor, colegilor precum și tuturor celor care l-au cunoscut, și au fost alături de noi în marea durere pricinuită de trecerea în neființă a iubitului nostru tată, socru și bunic,

RAȘCA IOSIF.

Dumnezeu să-l odihnească în pace! Familia îndoliată. (4591)

Bunul nostru,

nenea PIȘTI HENȚIU ȘTEFAN.

A-ți trăit discret, a-ți fost întotdeauna bun cu noi. Vă vom păstra veșnic în amintirea noastră! Sorina, Nelu, Oana și Bogdan Gavrilescu. (4583)

ȘTEFAN HENȚIU,

scurtul timp petrecut împreună, pentru a vă alunga singurătatea și suferința, ne-a convins de bunătatea și omenia care v-a caracterizat. Odihniți-vă în pace! Familia Cociuban. (4583)

Un ultim rămas bun pentru cel ce a fost,

ȘTEFAN HENȚIU.

Dumnezeu să te odihnească în pace! Marioara Andreica, din Cluj. (4583)

Prieten drag,

ȘTEFAN HENȚIU,

ai plecat din mijlocul nostru. Nu te vom uita niciodată! Să-ți fie țărâna ușoară! Marga și Micu-familia Lepa. (4583)

† COMEMORĂRI †

Lacrimi și flori pe tristul mormânt, la împlinirea a 3 ani de când a plecat dintre cei dragi, cea care a fost,

SABĂU FLOARE

din comuna SOCODOR. Odihnă să aibă în ceruri. Nu te vom uita niciodată! Fiica Viorica, ginerele Puiu, nepotul Cristian.

Au trecut 2 ani de când bunul și neprețuitul meu tată,

dr. IEGARIU GELU,

a încetat din viață. Dumnezeu să-l odihnească în liniște și pace! Nu îl voi uita niciodată! Fiica Galatea. (4588)

Amintim celor care l-au cunoscut, că se împlinesc 4 ani de când a plecat pe drumul fără întoarcere,

ȘERAN DORIN,

din RĂPSIG, lăsând nemângâiați și cu durere în suflet: copiii, mama și soția. (4299)

S-au scurs 2 ani de la dispariția dragului meu tată,

RUSU ILIE

din satul Andrei Șaguna și 3 luni de la pierderea dragului meu verișor,

GOGU.

Nu vă uită niciodată, LOLA. (4546)

Dacă moartea nemiloasă nu l-ar fi răpit pe cel care a fost

GORNIC LIVIUS ION,

azi, 26 februarie ar fi împlinit 50 ANI. În loc de „La mulți ani", îți udăm mormântul cu lacrimi. Dumnezeu să te odihnească! Fiul și părinții. (4502)

În amintirea iubitei mele soții,

RĂILEANU MARGARETA,

la vârsta de 62 ani. Azi se împlinesc 6 luni de la trecerea ei în neființă. Dumnezeu să o odihnească în pace! În veci, rămâne nemângâiat, soțul PETRICĂ. Pe această cale mulțumește rudelor, prietenilor și vecinilor care l-au ajutat la durere și au condus-o pe ultimul ei drum. Dormi în pace! (4480)

Pentru,

MARINELA PASCU,

care azi, 26 februarie 2001, ar fi împlinit 32 ani. „Acum când florile-nfloresc/ Când pomii omorâți, revin la viață/ Cu dor și jale îmi vorbesc/ de-un fir de trandafir/ Pierdut fără speranță" Firicelul drag și scump,

MARINELA PASCU

se numea/ Și dacă-ar fi trăit/ 32 de primăveri ea ar fi împlinit/ Dar viforul, furtuna grea/ Trecut-au 10 luni deja/ L-a smuls din grădina sa/ Lăsând părinții, sora, soț și fiu/ Și „La mulți ani!" noi să-ți urăm/ Plângând pentru ziua-n care/ Cu tine ne bucuram/ Printre lacrimi și suspine/ MARI, noi de ziua ta/ Ne rugăm să-ți fie bine/ Cu Domnul Isus alături" Părinții, surioara ta dragă cu familia, fiul, soțul, bunică și mătușile tale. MARINELA, toți cei dragi care nu te vom uita niciodată! (4593)

MARINELA PASCU,

azi 26 februarie 20001, când trebuia să împlinești frumoasa vârstă de 32 de ani, în loc să-ți urăm „La mulți ani!", îngenunchem la crucea ta/ Plângând rugăm pe Domnul/ Odihna raiului să-ți dea/ Și liniștit să-ți fie somnul" Chipul tău drag va lumina cât vor trăi sufletele noastre. Părinții, sora, soțul și fiul Andrei. (4593)

● PRODUCE ȘI MONTEAZĂ UȘI ȘI FERESTRE DIN PVC ARMAT CU PROFILE TROCAL GERMANIA
● PRODUCE ȘI VINDE GEAM TERMOPAN
LUCRU NEMȚESC

SATLINE

SALON DE EXPOZIȚIE:
ARAD, PIAȚA MIHAI VITEAZUL
BL. M 7, PARTER
TEL./FAX. 057/25 14 61; 094 50 72 11

BIROTICA
Leximis Splaiul Gen. Gh. Magheru Bl. 329B (Micalaca)
Tel./Fax: 057/270111; 270100, Arad
Tehnică de calcul
- PC compaq
- Imprimante HP, EPSON
Copiatoare MINOLTA
Seifuri
Mobilier de birou
Mașini de numărat bancnote
Case de marcat fiscale

ROMÂNIA
JUDECĂTORIA ARAD
EXECUTOR JUDECĂTORESC
DOSAR EXECUȚIONAL NR. 5448/2000

LICITAȚIA I

Judecătoria Arad vinde la licitație publică în data de 15.03.2001 ora 12,00 imobilul apartament situat în Arad, str. Ineului nr. 2, bl. 15, ap. 8, compus din 5 camere, bucătărie, 2 băi, antreu, pasaj, cămară de alimente, balcon, înscris în CF nr. 33061 al loc. Arad.
Preț de strigare: 353.250.000 lei.
Informații: Judecătoria Arad, camera 55, executor judecătoresc Horia Păsculescu, în zilele de marți și joi orele 09,00 - 12,00
(5914881)

Rosendaal THERMORANC TRANS S.R.L.
Societate româno-germană
Telefon 095-659.340

EXECUTĂ LUCRĂRI DE
● izolații termice industriale
● izolații termice în chimie industrială
● izolații termice construcții clădiri
● izolații termice la cald, la rece
● izolații termice fonice, acustice
● izolații de asigurare contra incendiilor
● închideri hale industriale, perimetrale
● izolații termice cu spumă poliuretanică
● camere frigorifice
● izolații cisterne și izoterme auto
ANGAJEAZĂ personal
◆tinichigerie industrială
◆desenator tinichigerie industrială
(5914445)

CUMPĂR FIER VECHI
în cantități mari, la preț bun.
EFECTUEZ TRANSPORT MARFĂ
10-20/T la preț avantajos.
Telefon 093-40.40.10

SNELLING PERSONNEL SERVICES
www.snelling.ro

Clientul nostru este o
COMPANIE STRAINA
producatoare de articole sportive. In vederea extinderii operatiunilor in Romania, cautam o persoana care sa ocupe postul de

DIRECTOR PRODUCTIE
(pentru zona Orastie, Deva)

Candidatul ideal este absolvent de studii superioare tehnice, poseda o personalitate puternica si experienta relevanta in managementul unei activitati de productie, bune abilitati organizatorice si de comunicare. Cunostintele de limba franceza si/sau italiana constituie un avantaj.

Postul presupune coordonarea integrala a activitatii de productie in Romania (departamentele Productie, Calitate, Logistica), supervizarea unui numar de 250-300 de persoane.

Se oferă posibilitatea de realizare a unei cariere profesionale deosebite in cadrul unei companii de prestigiu, conditii de angajare foarte atractive.

Candidatii interesati sunt rugati să trimită de urgentă un CV si o scrisoare de intentie la fax nr 056 191008 sau la adresa de e-mail: snelling@mail.dnttm.ro

Toate informatiile privind candidatura dumneavoastră vor fi tratate cu deplină confidentialitate. Numai candidatii selectati pentru interviu vor fi contactati.

Brantul PIOKAL - sănătatea organismului tău !

Experții polonezi au inventat stimulatorul de energie **Piokal** sub formă de brant, care multiplică nivelul bioenergetic al organismului uman. Se recomandă folosirea zilnică în pantofi confortabili. Chiar și după numai câteva ore de folosire crește puternic nivelul bioenergetic, în urma căruia are loc **vindecarea organelor bolnave și restabilirea funcționării normale ale acestora.**

După câteva săptămâni de folosire are loc vindecarea bolnavilor suferinzi de ASTMULUI BRONȘIC, precum și de bolile **CARDIOVASCULARE (insuficiența cardiacă cu un EKG prost, pre - și postinfarct miocardic, ateroscleroză, tromboflebite și varice, tensiune arterială anormală, accident vascular cerebral, valori ridicate la glucoza și colesterol din sânge).** De asemenea, s-au obținut rezultate excelente în tratamentul **bolilor reumatice** și **în vindecarea completă a hipertrofiei benignă de prostată.**

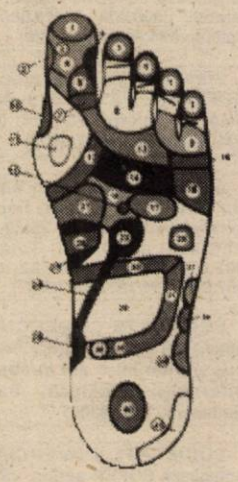

Prețul unei perechi: 19., -.USD (în lei) + taxele poștale.

Reprezentanța pentru România: Tilia Farm Srl.,
4100 Miercurea Ciuc, Str. Narciselor 1/B/19.
Relații și comenzi la tel/ fax : 066 - 110.245, 095 - 25.18.24
și e - mail : **piokal@sec.ro**

Rugăm precizarea mărimii pantofului.

PIOKAL - CADOUL POTRIVIT PENTRU FAMILIA TA!

S.C. CONTROLLER GROUP S.A. ARAD
(str. Patria nr.14, în incinta SC TEBA SA)
EXECUTĂ
la comandă activități de construcții :
-RENOVĂRI DE CLĂDIRI
-MODIFICĂRI DE INTERIOARE
-ZUGRĂVELI, ZIDĂRII,
FAIANTĂRI, GRESIERI
Informații suplimentare la tel. 095/ 489 380

Naf-Naf Franța
prin reprentanța sa în România SIVA S.R.L.
CAUTĂ SPAȚII COMERCIALE
în zonă centrală
în vederea colaborării.
Relații la telefon
094.361.470
(5914883)

CARTIERUL DE VEST

Finanțare pentru cumpărare de locuințe prin credit ipotecar ANL
I. Locuințe pentru persoane fizice
II. Locuințe de serviciu pentru societăți comerciale

ETAPELE CONTRACTĂRII:
I. Contract de vânzare-cumpărare lot de casă, întabulare în Cartea Funciară pe numele cumpărătorului.
Loturi cuprinse între 200-1300 mp,
Preț 12-17 USD/mp
II. Contract de construire, pe modelul de casă agreat, cu stabilirea prețului, din care se achită 15% avans.
III. Diferența de 85% se va plăti în rate lunare, în termen de 10 ani, prin credit ipotecar ANL, cu o dobândă de 10-12%/an, la EURO, plătibil în lei la cursul de vânzare al valutei din ziua plății.

Vă așteptăm!

Informații: EXPO MARKET JACKSON din Arad sau la telefoanele 094.600.494, 094.273.083. (1834440)

BANCA "TRANSILVANIA" S.A.
SUCURSALA ARAD,
Str. Unirii nr. 5-7,
Tel. 057/283.122
DEPOZITUL ANIVERSAR
în lei pe 9 sau 12 luni
DOBÂNDĂ 40% pe an

ADEVĂRUL
COTIDIAN INDEPENDENT ARAD
Anul XIII, nr. 3241
Marți, 27 februarie 2001 ● 16 pagini ● 3500 lei ● e-mail: adevarul@arad.ro; adv.pub@arad.ro
BRAT Publicație auditată în semestrul II 1999
Tiraj mediu zilnic vândut: 34.958

WEST BANK
B-dul Revoluției nr. 88, 2900 ARAD
AGENT WESTERN UNION | MONEY TRANSFER
Cel mai rapid mod de a primi bani din întreaga lume!

EUROPA ÎȘI TRASEAZĂ GRANIȚA DE RĂSĂRIT

La sfârșitul săptămânii trecute, în capitala Macedoniei s-a desfășurat cel de-al patrulea summit al Procesului de Cooperare în Europa de Sud-Est. În ceea ce ne privește, această reuniune a fost una extrem de importantă, cu atât mai mult cu cât s-a atins și problema vizelor pentru români. Astfel, Bodo Hombach, coordonatorul special al Pactului de Stabilitate pentru Europa de Sud-Est, a precizat: **„Trebuie să ne apărăm împotriva crimei organizate. Europa nu se apără de România, ci de infractorii care trec prin România. De îndată ce frontierele devin sigure (ale României n. r.) vizele vor fi ridicate."** În finalul intervenției sale, înaltul comisar european nu a uitat să precizeze și **„relațiile speciale care există între Moldova și România. Suntem conștienți de faptul că ar fi oribil ca membrii aceleiași familii să aibă nevoie de vize pentru a se vizita... Credem că vom găsi soluții și pentru acest caz, deoarece creativitatea nu are limite."** Bineînțeles, această intervenție a d-lui Bodo Hombach trebuie înțeleasă cu toate nuanțele diplomatice care o însoțesc, deoarece tocmai în aceste zile în Moldova de peste Prut au loc alegerile parlamentare, în urma cărora se va alege inclusiv președintele țării. În ceea ce privește scrutinul din Moldova, acesta se desfășoară în condiții deosebite: Armata a 14-a este omniprezentă în Transnistria, pensiile și salariile nu se plătesc cu lunile, șomajul este cronic iar dependența economică de Rusia este totală...

Așa stând lucrurile, n-ar fi exclus ca moldovenii să opteze masiv înspre partidul lui Voronin (rusofil și comunist).

DOREL ZĂVOIANU

(Continuare în pagina 5)

UN PESIMIST LA ÎNCEPUT DE MILENIU

Cunoscutul analist politic ION CRISTOIU revine, în exclusivitate pentru cititorii ziarului „Adevărul", după o pauză de două luni de zile. Începând de astăzi, ION CRISTOIU va comenta evenimentele politice ale săptămânii.

În acest număr, despre: ✸ *Discrepanța dintre promisiunile electorale și realizările concrete ale Cabinetului Năstase* ✸ *Dreapta românească face primii pași pe calea afirmării sale politice* ✸ *În Moldova de peste Prut, oamenii s-au săturat de sărăcie* ✸ *Deoarece situația economică a României este catastrofală, Adrian Năstase trebuie să fie mai prudent în afirmațiile pe care le face.*

Pag. 5

FUNDAȚIA ROMÂNO-GERMANĂ
Execută la comandă:
▲ MOBILIER: bucătării, camere de tineret, dormitoare
Relații la sediul din: VLADIMIRESCU Str. Gării nr. 59
Tel. 057-514.931, 094-479.802

Sosită la sfârșitul iernii

ZĂPADA CREEAZĂ PROBLEME (ȘI) ÎN JUDEȚUL ARAD

Foto: V. MUSCA

Pag. 3

UN POSIBIL CRIMINAL ÎN SERIE - PRINS LA ARAD

Pag. 6

● *Două dintre victime erau din Sâmbăteni și Pâncota*

Agricultură

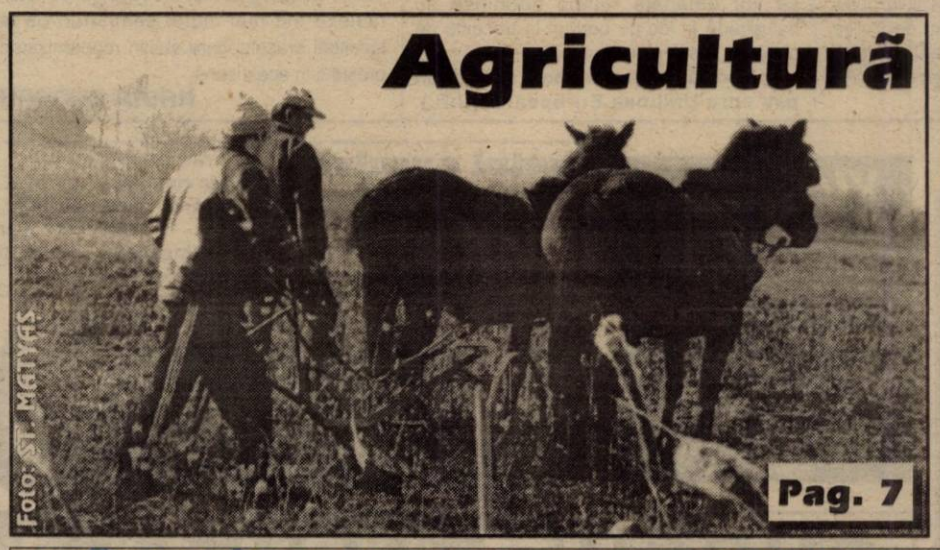

Foto: ST. MATYAS

Pag. 7

Fotbal Pag. 11
ROMÂNIA - UCRAINA 1-0

MOBIL VENEZIA
▼ MOBILIER MODERN LA COMANDĂ
▼ AMENAJĂRI SPAȚII COMERCIALE
▼ MATERIALE IMPORT
▼ CALITATE SUPERIOARĂ
STR. VIȘINULUI NR. 74
TEL: 057/218264
092/777361

Citiți în pagina 6

✸ *Pentru că nu are cine să semneze deciziile de disponibilizare*

DIRECȚIA DE SĂNĂTATE PUBLICĂ AMÂNĂ CONCEDIEREA CELOR 46 DE ANGAJAȚI

✸ *La Șicula*

PRIMARUL DECLARĂ „RĂZBOI" CIOBANILOR

ASTĂZI ȘI MÂINE - ULTIMELE ZILE PENTRU ABONAMENTE LA „ADEVĂRUL"

Cititorii din Arad se mai pot abona la ziarul nostru adresându-se în cursul zilei de astăzi factorilor poștali sau oficiilor poștale de pe raza municipiului iar mâine, până la ora 9,30, la Oficiul poștal nr. 2 Arad (Calea A. Vlaicu nr. 2-4).

ALGLASS
MOBILIER DIN P.A.L. LA COMANDA
● BUCATARII ● DORMITOARE ● CAMERE DE ZI
NOU
VANZARI IN RATE
Calea Timișorii nr. 53; Tel./Fax: 278820
Piața Spitalului Bl. 1D; Tel/Fax: 253868

CALENDAR

◆ Astăzi, Soarele răsare la ora 6 și 57 de minute și apune la ora 18.

◆ Au trecut 57 de zile din acest an. Au mai rămas 308 zile până în 2002.

◆ **Praznicul zilei: Biserica ortodoxă:** Cuv. Mărturisitor Procopie; Cuv. Talaleu; **Biserica romano-catolică:** Sf. Gabriel; **Biserica greco-catolică:** Cuv. Procopie Decapolitul.

A venit BARZA!

La Arad: Dongea Sebastian Cristian, Bojkink Alexandru, Moisă Bianca Sorina, Mutu Maria Francisca, Ciba Alexandra Edina, Nedescu Marian Pascu, Volk Michelle, Vancu Maria Magdalena, Niță Beniamin Octavian, Branc Robert.

La Chișineu-Criș: Alexa Denisa, Covaci Tania.

Au plecat dintre noi!

Ghiță Ion (1916); Muntean Maria (1922); Karoni Ștefan (1930); Kuratina Ioan (1929); Salca Ianoș (1917); Filipaș Lucreția (1961).

Meteo

Vremea va fi rece și se va ameliora sub aspectul precipitațiilor. Cerul va fi variabil, temporar noros în prima parte a zilei. Izolat, mai ales la munte, va mai ninge. Vântul va sufla slab la moderat, din sector nordic. Dimineața, izolat se va semnala ceață.

Temperaturi maxime: 2 la 5°C; **Temperaturi minime**: -4 la -2°C.

Meteorolog de serviciu,
CARMEN ȘARGA

HOROSCOP

Marți, 27 februarie

Berbec (21.03-20.04). Ar fi bine să dați atenție mai multă problemelor pe care vi le pun prietenii.

Taur (21.04-20.05). În dragoste vi se împlinesc visele și fanteziile erotice.

Gemeni (21.05-20.06). Vă pregătiți pentru o călătorie sau pentru un proiect nou.

Rac (21.06-22.07). Treceți printr-o perioadă de culturalizare. Aveți posibilitatea să vă îmbogățiți sufletul cu noi informații.

Leu (23.07-22.08). Astăzi aveți o zi cum n-ați mai avut demult.

Fecioara (23.08-22.09). Vă simțiți în stare de orice și reușiți să realizați lucruri în care alții s-au împotmolit.

Balanța (23.09-22.10). Nu suportați să fiți contrazișI. Dar v-ați gândit dacă aveți în totalitate dreptate?

Scorpion (23.10-21.11). S-ar putea să nu vedeți toate obstacolele care vă stau în cale. Așadar, mai multă atenție!

MOCHETA

Arad, Piața Gării

Telefon 235221

Vinde și montează mochetă la prețuri cu o reducere de 10-20%

Săgetător (23.11-21.12). Ar fi cazul să încetiniți ritmul și să înțelegeți motivul pentru care cei din jur au nevoie de ajutorul dvs.

Capricorn (22.12-19.01). Este una din acele zile care vă arată că nu tot ce strălucește e aur.

Vărsător (20.01-19.02). Atenție la capitolul bârfă! Nu atacați oamenii care vă vor cu adevărat binele.

Pești (19.02-20.03). După amiază vă veți petrece timpul cu activități gospodărești care au darul să vă destindă.

UTILITARE

PIEȚE, TÂRGURI

Astăzi este zi de piață la Sebiș, Almaș, Apateu, Semlac, Sântana, Șilindia, Vârfurile. Târguri săptămânale se desfășoară astăzi la Chișineu Criș, Almaș, Șilindia și Vârfurile (sat Avram Iancu - Tăcășele).

Mâine, miercuri, va fi zi de piață la Păncota, Beliu, Buteni, Șiclău, Macea, Vânători, Pecica, Șiria și zi de târg la Beliu și Buteni.

FARMACII DE SERVICIU

Farmaciile „**Sinapis**", B-dul Revoluției, nr. 88, lângă Noul Stil, telefon 282369, „**Noua Farmacie**", str. Andrei Șaguna, nr. 15, telefon 948 sunt de serviciu cu program non-stop.

URGENȚE STOMATOLOGICE

Cabinetul de pe str. Crișan (în spate la Gionelli) are program non-stop. Telefon: 253794. Cabinetul din B-dul Revoluției nr. 62, ap. 17, între orele 9,00-19,00. Telefon: 256665.

ADMINISTRAȚIA FINANCIARĂ

Administrația Financiară a municipiului Arad: Asistență contribuabili (impozitul pe venitul global) - telefon 280633, 280733, int. 198.

ÎNTRERUPERI DE CURENT

Marți: Vișinului, Iancu Jianu, Milcov, Partizanilor, Ardealului (p), Cartier Micălaca - bloc 301, 302, 303, 303/1, 303/2, 303/3, 303/4, 303/5, 304, 305, 306, 307, 308, pct. termic 4 zona II, bloc 510, între orele 9-13. **Miercuri:** Restaurantul Zori de zi - Pădurea Ceala, Insula III-Mureș, cartier Micălaca bl. 308, 309, 310, 311, 312, 313, 314, 318, 319, 320, 321, 322, 323, 327, 328, 329.

TELEFON DE URGENȚĂ LA POLIȚIE: 955

ACTUALITATEA CULTURALĂ

TEATRU

Mâine, la Arad

MITICĂ POPESCU ȘI OLGA TUDORACHE

Mâine, pe scena Teatrului de Stat Arad, **Teatrul Mic din București** prezintă două reprezentații (de la orele 17 și 20) cu **„Cimitirul păsărilor"** de Antonio Gala. Prodigios autor spaniol contemporan, Antonio Gala se bucură de o popularitate imensă în țara sa, piesele sale fac săli pline. De asemenea, se implică activ în viața politică și socială a Spaniei, ținând o rubrică permanentă în ziarul „El Mundo". În piesele sale, se axează pe fascinantele ipostaze ale femeii. În spectacolul Teatrului Mic, veți avea prilejul de a-i vedea jucând pe monștri sacri ai scenei românești - **Mitică Popescu, Olga Tudorache, Dan Condurache,** alături de **Adriana Șchiopu, Mihai Bica** și **Angela Munteanu**, care vor evolua sub bagheta regizorală a lui **Nicolae Perveli Vili.**

CONCERT

Azi, 27 februarie, orele 19,00, la Sala Palatului Cultural va avea loc un recital extraordinar Max Robert - violoncel, Anglia; James Kirby - pian, Anglia

În program:

Ludwig van Beethoven - Sonata pentru pian în sol major op. 14 nr. 2

Johan Sebastian Bach - Suita nr. 2 pentru violoncel în re minor BWV 1008

Modest Musorgsky - Tablouri dintr-o expoziție

CINEMATOGRAFE

Dacia: 102 Dalmații (SUA) 9; 11; 13; 15; 19; 21

Mureșul: Îngerii lui Charlie (SUA) 10; 12; 14; 16; 18

Arta: Shaft (SUA) 15; 17; 19

Sala Mică: The Kid (SUA) 15,30; 18

Progresul: Echipa de șoc (SUA) 15; 17

„Adevărul" vă ascultă

La telefonul dimineții, 280944, între orele 9,00 – 12,00

● **Mormane de gunoaie** ... Doamna **Andor Maria** din cartierul Sânicolaul Mic sesizează: „La intrarea în cartierul nostru pe ambele părți ale șoselei se găsește numai mormane de gunoaie chiar și animale moarte. Am dori să se ia niște măsuri să fie și cartierul nostru curat."

● **Înștiințare. ROTAR AURICA** și **CIURU DUMITRU-DAN**, din localitatea Tauț, sunt rugați să vină la proprietara apartamentului în care au locuit în chirie, să-și ridice lucrurile și să achite datoria rămasă. Dacă nu se vor prezenta în termen de 10 zile pentru a rezolva situația, nu vor mai intra în posesia bunurilor.

Redactor de serviciu, N. BODRAN

La telefonul după-amiezii, 281.855, între orele 15,00-18,00

☎ Mai mulți locuitori din Hunedoara-Timișană reclamă lipsa unui mijloc de transport în comun care să facă legătura cu Aradul. „Singura modalitate este să ne trezim la ora 4,00 dimineața și să mergem cinci km pe jos până la Șagu, unde oprește autobusul care circulă pe relația Cruceni - Arad", ne spunea - supărată - o cititoare din Hunedoara-Timișană.

☎ Domnul **Gaspar Hack**, domiciliat pe strada Merișor nr. 40, în Aradul Nou, este supărat pe Primăria Arad pentru că nu i-a mai acordat - ca în anii precedenți - cei 500 m^2 de teren agricol în folosință.

Redactor de serviciu, C. T.

SEARĂ DE MUZICĂ TERAPEUTICĂ

Mâine, 28 februarie, începând cu orele 18,00 în sala secției de artă a Bibliotecii Județene va putea fi audiat noul compact disc al compozitorului și interpretului timișorean Gheorghe Iovu - „Trecerea timpului". Intrarea este liberă pentru toți cei care doresc să asculte muzică pentru relaxare psihică.

Prezintă ing. Paul Ionescu.

O șansă egală pentru persoanele cu handicap:

Un proiect important pentru integrarea în U.E.

Ieri, la Centrul de Consultanță și Colaborare între Organizațiile Nonguvernamentale și Administrația Publică Locală a avut loc o conferință de presă. Au participat reprezentanți din partea următoarelor instituții: Primăria Municipiului Arad, Consiliul Local - Comisia de urbanism, Comisia de Administrare a domeniului public și privat, Inspectoratul Județean de Poliție, Prefectură, Consiliul Județean - Comisia de Urbanism și Inspectoratul Teritorial de Stat pentru Persoane cu Handicap.

Tema conferinței de presă a fost organizarea primei Campanii Publice în vederea accesibilizării spațiilor și edificiilor publice din municipiul Arad pentru ca fiecare persoană să aibă șansa egală de a participa la viața socială, chiar și persoanele cu handicap.

Pentru a ajuta persoanele cu handicap se vor amenaja rampe definitive cu balustradă în loc de borduri la trecerile de pietoni și la scările instituțiilor.

„Fiecare cetățean trebuie să facă un pas spre Uniunea Europeană (U.E.). Aradul nu este la acest nivel, dar vom contribui cu toții să fie astfel" - a declarat dl. viceprimar **Bogdan Levente**.

Autoritățile locale vor lua în evidență locurile unde trebuie amenajate aceste rampe. Pentru aprobarea proiectului de către Consiliul Local trebuie să se acumuleze cât mai multe semnături de la locuitorii orașului care susțin modernizarea orașului în acest sens.

NADIA BODRAN

ADEVĂRUL

COTIDIAN INDEPENDENT ARAD

Editor: S.C. ADEVĂRUL S.R.L. Arad

COD FISCAL R 1681938 ● COD SICOMEX 19.604 ● CERTIFICAT J 02/1886 / 31X 1991 ● COD SIRUES 020956601 ● ISSN 1220 - 7489

Redacția și administrația: 2900 Arad, Bd. Revoluției nr. 81. Telefoane: SECRETARIAT - 281802, fax 280655, 280625; ADMINISTRAȚIE - CONTABILITATE - 281797; MICA PUBLICITATE - 210775; MAREA PUBLICITATE - 280904; CLUBUL PRESEI - 280989.

Consiliul de administrație: președinte - **DOREL ZĂVOIANU,** telefon 281802, 280625; vicepreședinte - **MIRCEA DORGOȘAN,** telefon 210776; membri: **DOREL BARBU,** telefon 281797; **NICU COJOCARU,** telefon 280904; **MIRCEA CONTRAȘ,** telefon 280854.

Colegiul de redacție: MIRCEA CONTRAȘ (redactor-șef); **MARCEL CANCIU** (șef secție foto), telefon **281701; ALEXANDRU CHEBELEU** (șef secție sport), telefon **281701; NICU COJOCARU** (șef secție publicitate) telefon/fax: **280904; GABRIELA GROZA** (secretar general de redacție), telefon **280854**; **VASILE FILIP** (șef secție cultură-învățământ-tineret), telefon **281855; 280003; IOAN IERCAN** (șef secție politică), telefon **280943; DORU SAVA** (șef secție social-economic), telefon **281738; ȘTEFAN TABUIA** (șef secție actualități), telefon **281855; 280003; DOREL ZĂVOIANU** (președinte al Consiliului de administrație), telefon **281802, 280625.**

Tiparul executat la S.C. MEDIAGRAF S.A. ARAD, str. Feleacului F.N., telefon 250902, fax 250920

„Adevărul" poate fi citit și pe Internet la adresa http://adevarul.arad.ro

VIA Lawyers

Firmă de Avocați din Toronto Canada

OFERĂ REPREZENTARE JURIDICĂ PT

EMIGRARE

Canada

primește 300.000 noi imigranți !

PLATA LA OBȚINEREA VIZEI

COSTURI ACCESIBILE

Arad, SC Proiect Arad SA cam. 124

Prețul aurului

Banca Națională: Pentru gramul de aur de 24 K, prețul cu ridicata - **225.688 lei**; prețul de achiziție **203.119 lei**.

Prețuri valabile ieri.

Piața neagră - Aur 14 K: cumpărare - 110.000 lei/g, vânzare - 125.000 lei/g. **Aur 18 K**: cumpărare - 130.000 lei/g, vânzare - 160.000 lei/g.

Echipa de serviciu

***MIRCEA CONTRAȘ** - secretar de redacție.*

Bianca Felea, Adela Homorâceanu, Ioan Leac, Dina Rujan, Ramona Vidulescu *– tehnoredactare computerizată.*

Lucian Baltă, Doina Jurcă, Călin Mnerie, Aurica Telcian *– corectură.*

CURSUL VALUTAR*

– VALORI ÎNREGISTRATE IERI, 26 FEBRUARIE 2001

Denumirea valutei	BNR	BCR		BRD		Banca Transilvania		Banca Agricolă		Bursa neagră	
		C	V	C	V	C	V	C	V	C	V
Dolar	27021	26900	27100	26800	27150	26550	27100	26800	27090	26700	26950
Marca germană	12573	12185	12651	12310	12550	12400	12590	12400	12600	12500	12600

Sosită la sfârșitul iernii

ZĂPADA CREEAZĂ PROBLEME (ȘI) ÎN JUDEȚUL ARAD

La fel ca în aproape toată țara, ieri dimineața arădenii s-au trezit cu un Arad imaculat de albul zăpezii. Așteptată parcă mai mult ca niciodată, prima zăpadă „serioasă" a căzut deasupra orașului nostru abia acum, în prag de „mărțișor". Este, potrivit meteorologilor, ultima răbufnire a iernii. Bucuria copiilor nu coincide însă și cu a celor mai mari, care se confruntă cu tot felul de probleme. Accidentele și tamponările se țin lanț, autoritățile locale încearcă să degajeze drumurile cu mijloace mai mult sau mai puțin performante, agitație mare... Cei mai fericiți dintre arădeni sunt însă aceia care pot evada pentru câteva zile în stațiunea Moneasa, unde zăpada abundentă creează o atmosferă de basm.

În municipiu - circulație anevoioasă

În centrul orașului, tractoarele Salubrității împrăștiau nisip și sare. Totuși, spre prânz, șoseaua nu era curată, zăpada „frământată" de roțile mașinilor adunându-se pe mijlocul carosabilului.

În cartierele Micălaca, Grădiște și Aurel Vlaicu, traficul era greoi din cauza stratului de zăpadă semi-topită. Pentru a asigura fluidizarea traficului pe cele peste treizeci de străzi sectorizate, Salubritatea a utilizat două tractoare pentru împrăștierea sării și a nisipului și o basculantă. Petru Gorun, șeful secției Salubrizare stradală ne-a spus că s-au folosit 50 kg de nisip și 40 de sare pentru 1000 de metri pătrați, în total opt tone de sare și zece tone de nisip. De asemenea, femeile angajate la secția mai sus amintită au avut sarcina de a curăța zăpada de pe trecerile de pietoni.

● Pe șoseaua de centură - utilaje de deszăpezire

Pe șoseaua de centură a Aradului, un utilaj al Administrației Naționale a Drumurilor degaja carosabilul. Operațiune anevoiasă din cauza ninsorii abundente, un nou strat de zăpadă acoperind în scurt timp șoseaua. În aceste condiții și aici traficul a fost destul de greoi.

***

De la Primăria municipiului am aflat următoarele: „Am început să acționăm cu utilajele din dotare încă de dimineață de la ora 7,30. Regia de Drumuri Municipale a ieșit cu o mașină care împrăștie material antiderapant, două basculante și două tractoare, iar Gospodărirea Comunală răspândește sare pe Calea Timișorii. Primele zone în care s-au depus materiale antiderapante au fost podurile și pasarelele, dar deocamdată peste tot în municipiu sunt probleme. În cazul în care va îngheța încă 20 de utilaje sunt pregătite să iasă pe traseu", ne-a relatat dl. viceprimar Emanoil Voicu.

Drumarii au scos utilajele pe traseu

Situația drumurilor de pe raza județului

Ieri, în jurul prânzului se acționa cu utilaje pe mai multe drumuri naționale și județene: Pe D.N. 7 Arad - Nădlac - două utilaje de curățat și antiderapat iar pe distanța Arad - Sântana - cinci utilaje de curățat și împrăștiat material antiderapant. Pe D.N. 79 - de la deviația spre Sântana până în localitatea Năbab s-a intervenit cu un plug și două utilaje cu material antiderapant.

Probleme s-au mai înregistrat pe distanțele Vărșand Chișineu-Criș, Gurahonț - Vârfurile și Ineu - Gurahonț.

Pe traseul Semlac - Șeitin și Arad - Mândruloc, unde s-a semnalat existența unui strat de zăpadă bătătorită s-au folosit plugurile. Nisip și sare s-a mai împrăștiat pe următoarele drumuri: Arad - Șiria; Sâmbăteni - Ghioroc; Ghioroc - Păuliș; Arad - Felnac; Mișca - Berechiu; Pâncota - Sântana și Arad - Săvârșin.

La Sebiș și Gurahonț

În localitățile Sebiș și Gurahonț nu s-au produs până acum căderi masive de zăpadă. Problemele vor apărea doar în momentul în care va îngheța.

Primăria Sebiș declară că nu este foarte pregătită pentru a interveni. „Există material antiderapant poziționat în zonele mai problematice, iar în ceea ce privește utilajele ne bazăm pe plugurile de la S.C. Termoconstruct și de la construcții Rutiere care ne-au sărit întotdeauna în ajutor" ne-a spus primarul Marius Lambing.

La Gurahonț, situația este sub control momentan, și din spusele primarului, chiar dacă va îngheța utilajele din dotare vor face față cu succes.

Nu sunt probleme la transportul în comun, dar se așteaptă...

După cum ne declara la orele amiezii dl. Petru Cuvineanu, directorul tehnic al Companiei de Transport Public Arad, nu s-au înregistrat probleme deosebite în cazul circulației tramvaielor și nici în cel al autobuzelor.

La tramvaie, lucrurile sunt mai simple pentru că de deszăpezirea liniilor se ocupă doar Compania de Transport Public Arad. „Suntem dotați cu toate cele necesare. Avem plug special, echipa de intervenție e gata să treacă la treabă în orice moment", ne-a informat dl. Petru Cuvineanu.

În cazul autobuzelor, situația este puțin mai complicată, în sensul că traseele din județ sunt foarte lungi, iar de operațiunile de deszăpezirea se ocupă în primul rând primăriile. „Totuși, cu excepția câtorva întârzieri apărute din cauza căderilor de zăpadă din zona Sebiș - Moneasa, nu putem spune că am avut mari necazuri. Nu am anulat nici o cursă de autobuz, nu am întâlnit drumuri impracticabile. Asta nu înseamnă că nu vom avea probleme dacă vremea o ține tot așa", a precizat dl. Petru Cuvineanu.

Temerile directorului tehnic al Companiei de Transport Public Arad sunt legate de înghețul anunțat, fapt ce va face ca majoritatea drumurilor să devină patinoar, lucru care va duce la o circulație mult îngreunată inclusiv a mijloacelor de transport în comun.

ZĂPADA AFECTEAZĂ CIRCULAȚIA TRENURILOR

Situația destul de grea cauzată de zăpadă, în toată țara, a influențat și circulația trenurilor. Astfel, rapidul 46 București-Budapesta cu sosire în Arad la ora 15 și 15 minute, a avut o întârziere de 3 ore, iar rapidul 374 care circulă pe ruta București-München și trebuia să ajungă în Arad la ora 16 și 28 de minute a avut o întârziere de aproape o oră. Nici unul dintre trenurile care circulau pe vreuna dintre rutele din județ nu a fost anulat.

Agenții comerciali vor fi sancționați

Zăpada depusă până la orele amiezii în municipiu a creat probleme și pietonilor. Deși există o hotărâre a Consiliului Local în care se precizează că toți agenții comerciali sunt obligați să curețe zăpada din fața unității, aceștia nu s-au prea înghesuit să pună mâna pe lopată.

În aceste condiții inspectorii Primăriei au ieșit pe teren pentru a avertiza patronii societăților comerciale. În cazul în care nu se vor lua măsuri, dl. viceprimar Emanoil Voicu ne asigură că va aplica de data aceasta amenzile de rigoare. Valoarea unei amenzi nu depășește însă 200 de mii lei.

STAȚIUNEA MONEASA AȘTEAPTĂ TURIȘTII

În stațiunea Moneasa stratul de zăpadă a atins 25 de cm, condițiile meteorologice fiind favorabile pentru cei care doresc să se bucure de prima și probabil ultima zăpadă din această iarnă. Primarul comunei, dl. Terente Condea ne-a relatat că la Moneasa se poate ajunge fără probleme, iar pârtia de schi îi așteaptă pe amatorii de zăpadă.

Multe tamponări

Zăpada care a acoperit ieri cu un „covor imaculat" Aradul a dat de furcă și lucrătorilor Poliției Rutiere. Până la ora 11,00 se înregistraseră deja 17 tamponări. Circulația s-a desfășurat greoi încă de la primele ore ale dimineții datorită tamponărilor și a automobiliștilor care au parcat ilegal blocând una din benzile șoselei. Agenții de circulație au fost prezenți pe arterele importante, la podurile și viaductele din municipiu.

Șeful biroului Poliției Rutiere, dl. căpitan **Ioan Roșca** a ținut să recomande automobiliștilor mai multă prudență, folosirea frânei de servici, păstrarea condițiilor de distanță regulamentară. Pietonii ar trebui să sporească vigilența deoarece mașinile pot derăpa în orice moment. Pe parcursul acestor zile de iarnă autentică ar fi bine să renunțe la utilizarea bicicletelor. Mai recomandăm automobiliștilor să-și curețe mașinile de zăpadă", a încheiat dl. **cpt. Roșca.**

Grupaj realizat de: **SORINA AMBRUȘ; ANCA BUGARIU; OLIMPIU BULZAN**
Foto: **V. MUSCA**

SCHIMBAREA STĂRII VREMII ARE "ȘI ELEMENTE BUNE, ȘI RELE"

Premierul Adrian Năstase a declarat, luni, că Guvernul urmărește cu atenție situația vremii și că, în prezent, nu s-au înregistrat probleme majore în transportul rutier pe calea ferată sau în aeroporturi.

Năstase a precizat că singurele probleme sunt în legătură cu portul Constanța.

În opinia primului-ministru, schimbarea stării vremii are "și elemente bune, și rele". Elementele pozitive sunt legate de faptul că, în condițiile de secetă de pînă acum, "ninsoarea este de aur", iar cele neplăcute "țin de felul în care administrația locală reușește să facă față problemelor de transport", a spus Năstase.

SENTINȚĂ DEFINITIVĂ ÎN AFACEREA ȚIGARETA II

Curtea Supremă de Justiție i-a condamnat, luni, printr-o sentință definitivă, pe 16 dintre inculpații din dosarul Țigareta II, la pedepse cuprinse între trei ani și jumătate și 15 ani de închisoare, alți doi au fost achitați, iar unul a primit o pedeapsă cu suspendarea executării.

În cazul celui de-la 19-lea inculpat, Valentin Vasilescu, fost comandant adjunct al Aeroportului Internațional Otopeni și actual deputat PRM, instanța supremă a hotărît că trebuie completată urmărirea penală.

Curtea Supremă de Justiție a decis următoarele condamnări: fostul ofițer SPP Gheorghe Trutulescu - 7 ani de închisoare (a rămas cu aceeași pedeapsă aplicată de către instanțele inferioare); comandorul (r) Ioan Suciu, fostul comandant al Aeroportului Militar Otopeni - 15 ani de închisoare; Gabriel Negoescu, patronul unei societăți comerciale - 13 ani de închisoare; Dumitru Popescu, patronul unei societăți de brokeraj - 14 ani de detenție; comerciantul sirian Jamal Al Atm - zece ani de închisoare și interdicția de a mai intra în România; cetățeanul arab Hitam Silim - 6 ani de detenție; Sorin Cristian Roșca, fost inspector la Autoritatea Aeronautică Civilă Română - 8 ani; comerciantul Chahin Nizar (de origine arabă, a terminat Facultatea de Medicină, dar nu a profesat ca medic) - 6 ani de închisoare; Marian Chiață, patronul discotecii Black&White - 6 ani de detenție; căpitanul (r) SPP Cătălin Tănase și plutonierul (r) SPP Constantin Minea au primit cîte cinci ani și jumătate de închisoare; plutonierul (r) MApN Liviu Lazăr și subofițerul (r) MApN Eftimie Dimitrie au primt cîte trei ani și jumătate de închisoare; Zenobie Aldulescu, patronul Zeno Construct - 4 ani de detenție.

Ieri, la Lipova

A FOST DEPISTATĂ VICTIMA UNUI OMOR COMIS ÎN URMĂ CU TREI ZILE

Ieri, ofițeri ai Inspectoratului Județean de Poliție Arad au început cercetările în cazul unei crime din Lipova, comisă, se pare, în urmă cu trei zile. Victima, pe nume ANA LETIȚIA VUCULESCU, de 74 ani, din Lipova, a fost descoperită ieri de către o femeie care îi aducea periodic lapte. Bătrâna era văduvă și locuia singură de trei ani.

După primele investigații, se pare că decesul s-a produs în urma unei strangulări prin asfixiere mecanică. Poliția spune că este posibil ca mobilul crimei să fi fost jaful.

C. T.

ASOCIAȚIE FAMILIALĂ, ÎN OFSAID...

Continuând depistarea societăților care practică munca la negru, corpul de control al Inspectoratului Teritorial de Muncă (ITM) Arad a ajuns și la Asociația familială P.G.T.F. din Târnova. Pentru folosirea unui angajat fără nici un fel de forme legale și pentru nerespectarea protecției sociale a salariaților, asociația a fost sancționată cu aplicarea unei amenzi de 16 milioane lei.

C. T.

Bilanțul raziei polițienești de la Hipodrom

Inspectoratul Județean de Poliție Arad a prezentat un prim bilanț rezultat în urma acțiunii realizată la Piața de mașini (Hipodrom). Au fost verificate peste 150 de autoturisme. Opt dintre acestea au fost luate în evidența Serviciului de Constatare a Crimei Organizate urmând a fi verificată proveniența acestora prin Biroul Național Interpol. **„Pop Vasile (23 ani) fost găsit cu un autoturism marca BMW despre care se bănuiește că ar fi furat din Italia"**, ne-a declarat purtătorul de cuvânt al I.P.J. Arad, **mr. Floarea Dan**.

B. O.

Înșelăciune de 112 milioane lei

● ***Numărul celor păcăliți crește zilnic***

Poliția a început urmărirea penală în cazul lui Constantin Morariu (33 ani) din Iași, care este cercetat pentru săvârșirea infracțiunii de înșelăciune. Acesta, în calitate de administrator la S. C. Dida Impex SRL Iași, a eliberat un număr de patru CEC-uri fără acoperire către S. C. Van Butco Co. Arad. Valoarea prejudiciului produs a fost de 112 milioane lei.

Purtătorul de cuvânt al I. P. J. Arad, **mr. Floarea Dan**, ne-a declarat următoarele: **„Poliția recomandă tuturor agenților economici să se adreseze prin Banca Națională, Centralei Incidentelor de Plăți, dacă cei care se oferă să facă plata prin CEC-uri au sau nu bani în cont."**

OLIMPIU BULZAN

La TRE VI SRL Arad

ÎN DOUĂ LUNI, TREI AMENZI!

Despre S. C. TRE VI SRL - atelier de confecții încălțăminte - situat pe strada Abrud, la parterul blocului numărul 125, ziarul nostru a mai scris în câteva rânduri. Ne refeream atunci la sancțiunile aplicate societății de către inspectori ai Inspectoratului Sanitar de Stat (IȘS) și ai Inspectoratului de Protecție a Mediului (IPM) pentru multiple nereguli.

Încă de la începerea activității în imobilul de pe strada Abrud, între administratorii societății și locatari a izbucnit un conflict. Acesta se referă atât la zgomotul produs de utilaje cât și la poluarea olfactivă (mirosuri neplăcute), aspecte sesizate organelor de control în mai multe rânduri. După ce au constatat veridicitatea reclamațiilor, I. S. S. a aplicat o amendă de 20 de milioane de lei, dispunând totodată sistarea activității până la remedierea deficiențelor. În realitate însă, italienii și-au văzut mai departe de treabă, continuând să perturbe liniștea și confortul vecinilor. Și să ignore legile românești...

Zilele trecute, asociația de locatari a blocului numărul 125 s-a plâns din nou de faptul că, deși societatea trebuie să fie închisă, acest lucru încă nu s-a întâmplat.

Între timp, s-a petrecut însă altceva. Și anume, S. C. TRE VI SRL a fost sancționată, pentru a treia oară, de data aceasta de către Inspectoratul Teritorial de Muncă (ITM) Arad. D-na Lucia Opriș, director adjunct la ITM, ne spune că la TRE VI au fost depistate grave încălcări ale legislației muncii. Astfel, italienii au folosit în producție patru persoane care nu aveau nici un fel de forme legale, practicând munca la negru. De asemenea, au mai fost constatate nereguli în ceea ce privește neînregistrarea în termen la ITM a contractelor de muncă.

Ca atare, Corpul de control al ITM a mai adăugat la „zestrea" de sancțiuni a firmei TRE VI o nouă amendă, de astă dată în valoare de 16 milioane lei.

Una peste alta, în doar două luni, italienii au reușit performanța de a fi sancționați de trei ori! O performanță ... de care nu au cum să se bucure prea mult!

C.T.N.

MARȚI, 27 FEBRUARIE 2001

TVR 1

7,00 Telematinal
8,00 Jurnal de dimineață
9,00 Jurnal regional
9,40 Practic TV
10,30 TVR Cluj-Napoca
11,20 TVR Iași
12,10 TVR Timișoara
13,00 Ora G - rel.
14,00 Jurnalul de prânz
14,15 CiberFan
14,30 Iartă-mă! - rel.
15,30 Ai vrea tu! -s.
16,00 Puncte cardinale
16,30 Kronica - magazin cultural în limba maghiară
17,30 George și Leo - s.
18,00 Corect!
18,10 Pentru dvs, doamnă!
19,00 Infomania
19,10 Avanpremieră știri
19,15 Pasiuni - s.
20,00 Jurnal. Meteo
20,40 Sport
(●) 20,45 Cine știe câștigă - dramă, SUA, 1994
23,00 Jurnalul de noapte
23,15 Economia
0,30 Vă place opera?

TVR 2

7,00 Desene animate
7,30 Băieți buni, băieți răi - s. rel.
8,35 Toți, împreună
9,20 Obsesia vitezei - rel.
10,05 În numele sportului-rel.
10,40 Sport Plus - rel.
11,30 Reforma la bani mărunți - rel.
12,00 Cronici votive - rel.
12,35 Casa de Windsor - rel. (II)
13,25 Tribuna partidelor parlamentare
13,55 Desene animate
14,40 Domnișoara Andreea - s.
15,35 Trupa DP 2
17,10 Călătorind prin țară
17,40 Patrimoniu
18,30 Telejurnal TVR 2
19,00 Autograf muzical
19,20 Ferma - rel.
21,15 Pragul de sus
22,40 Știri
22,45 Știri bancare și bursiere
22,50 Lacrima cerului - dramă, România, 1990
0,35 TVM. Mesager

PRO TV

7,00 Desene animate
7,20 Aventurile lui Papirus - d. a.
7,45 Aventurile lui Eb - d.a.
9,00 Nemuritorul - s.
10,00 Tânăr și neliniștit - s. rel.
11,00 Corbul, îngerul negru - s. rel.
11,50 Băieții răi - f. rel.
(●) 13,00 Lorenzo - av., Australia, 1985
16,00 Tânăr și neliniștit - s.
16,55 Jocuri magice
17,00 Știrile Pro TV
17,40 Teo
* ProTv te ascultă ce vezi
* Vremea
19,00 Știrile PRO TV
20,00 Expertul - s.
21,00 Spitalul de urgență - s.
21,55 Știrile Pro Tv
22,00 Chestiunea zilei
23,45 Știrile Pro Tv
0,00 X și Zero
0,10 Pro TV te ascultă ce vezi
0,15 Corbul, îngerul negru - s.
1,15 Nemuritorul - s. rel.
2,15 Chestiunea zilei cu Florin Călinescu - rel.
4,00 Benny Hill
4,30 Întoarcere la Insula Comorii - aventuri, Noua Zeelandă, SUA, 1996

TV ACASĂ

7,30 Știrile de Acasă - rel.
8,10 Îngerașul - s. rel.
9,00 Seducție - s. rel.
9,30 Fiorella - s. rel.
10,00 Căsuța poveștilor - rel.
10,10 Acasă la bunica - rel.
10,35 Doctorul casei - rel.
11,10 De 3 x femeie - rel.
11,45 Dragoste și putere - rel.
12,10 Iubire fără limite - s. rel.
13,00 Dragoste nebună - s. rel.
13,45 Luisa Fernanda - s. rel.
14,30 Acasă la bunica - rel.
14,40 Spune drept - rel.
15,30 Înger sălbatic - s.
16,20 Desene animate
16,30 Îngerașul - s.
17,30 Dragoste și putere - s.
17,55 Acasă la bunica
18,05 Seducție - s.
18,30 Fiorella - s.
19,00 Iubire fără limite - s.
20,00 Știrile de Acasă
(●) 20,40 De 3 x femeie
21,15 Dragoste nebună - s.
22,10 Luisa Fernanda - s.
23,10 Dragoste și putere - s. rel.
23,40 De 3 x femeie - rel.
0,20 Știrile de Acasă-rel.
1,10 Muzica de Acasă - rel.

HBO

10,00 Hitchcock Show - dramă, SUA, 1998
11,15 Reacție în lanț - acțiune, SUA, 1996
13,00 Aceiași rockeri nebuni - comedie, SUA, 1999
14,30 Doberman - acțiune, SUA, 1997
16,15 Turnul de control - comedie, SUA, 1999
18,15 Sergentul Bilko - comedie, SUa, 1996
20,00 Cine vrea pielea lui Roger Rabbit? - comedie, SUA, 1988
21,45 Ora de vârf - acțiune, SUA, 1998
23,15 Procesul maimuțelor - dramă, SUA, 1999
1,30 Orbit de dragoste - erotic, SUA, 1999

PRIMA TV

7,00 Salvați de clopoțel - s. rel.
8,00 Prima Mix!
13,30 Impact
14,30 Exploziv - rel.
15,00 Motor
15,30 Viper - s.
16,00 Salvați de clopoțel - s.
17,30 Camera de râs
18,00 Focus
19,00 Real TV
19,30 Impact
20,00 În pat cu diavolul - dramă, SUA, 1997
22,00 Stil
23,00 Focus Plus
23,30 Impact - rel.
0,00 Viper - rel.
1,00 Focus Plus - rel.

TELE 7 ABC

7,00 Emisiune muzicală
10,59 Telecaricatura zilei
11,00 Tentații - rel.
11,30 As Show - rel.
12,29 Telecaricatura zilei
12,30 Ofsaid
14,45 Documentar- rel.
15,59 Telecaricatura zilei
16,00 Post Meridian
17,59 Telecaricatura zilei
18,00 24 din 24
18,30 As Show
19,29 Telecaricatura zilei
19,30 La ordinea zilei
21,00 Telejurnal
21,30 Documentar
21,59 Telecaricatura zilei
22,00 Măștile puterii
23,00 Telecaricatura zilei
23,15 Viața noastră cea de toate zilele
1,00 Post Meridian - rel.
3,00 Emisiune muzicală

ANTENA 1 - TV ARAD

6,30 Știri TVA - rel.
7,00 Observator
8,00 'Neața - emis. matinală
11,00 Zile din viața noastră - s.
12,00 Elena, viața mea - s.
13,00 Știrile amiezii
13,15 Moloney - s.
14,00 Martorul cheie - f. rel.
16,00 Hoinar prin țară
16,30 Publicitate, Promo, Dedicații muzicale
16,45 Știri TVA Știri
17,20 Îmbrățișări pătimașe - ep. 11, 12
19,00 Observator
(●) 20,00 Nadine - comedie, SUA, 1987
22,00 Marius Tucă Show
23,00 Observator Ediția de noapte
23,30 Noaptea târziu cu Mircea Badea
0,30 În slujba legii - s.
1,30 Intrigi în Paradis - s.
2,30 Simțul dreptății - s.
3,30 Cosas del Amor - s.
4,30 Ape liniștite - s.
5,30 Îmbrățișări pătimașe - s. rel.

TV INTERSAT

8,25 Deschiderea programului
8,30 Cafeaua de dimineață
9,30 Trei destine - s.
10,15 Neon Rider - s.
11,00 Știrile Intersat - Vocea străzii - Reportajul zilei
12,00 Arșiță mortală - f. rel.
13,30 Desene animate
14,00 Ți-e teamă de întuneric - s.
14,30 Kelly - s.
15,00 Neon Rider - s.
16,00 Microb
17,30 Emisiune în limba sârbă
18,00 Avanpremiera știrilor Intersat
18,02 Haideți să ne jucăm - s.
18,15 Știrile Intersat - Vocea străzii - Reportajul zilei
19,00 Trei destine - s.
20,00 Adrenalină
21,00 Mistere, farmece și miracole - s.
21,30 Antrenați pentru a ucide - film
23,00 Știrile Intersat - Vocea străzii - Reportajul zilei
(■) 0,00 Erotica
5,00 Închiderea programului

RADIO ARAD & RADIO CONTACT (99,1 MHZ)

6,00 Lupta cu somnul; 8,00 Bună dimineața, Arad!; 10,00 Tovarășii mei; 12,00 Pulsul zilei; 14,00 Radio Magazin Deutsche Welle; 15,00 Contact FM; 17,00 Simți NRG!A; 18,00 Radiomagazin Radio France Internationale; 19,00 Bună seara, Arad!; 20,00 Ce și pentru cine?; 21,00 Seară de seară; 22,00 Fabrica de hituri; 23,00 Teoria iubirii; 0,00 Super 50; 3,00 Contact FM

RADIO PRO FM (92,1 MHz)

5,00 - 5,30 BULETIN DE ȘTIRI la fiecare sfert de oră; **5,30 - 7,00 PRO FM PÂNĂ LA UNU** - cu Ramon Cotizo; **7,00 - 10,00 PRO FM PÂNĂ LA UNU** - cu Flavius Esnican; **10,00 - 13,00 PRO FM PÂNĂ LA UNU** - cu Mihai Dobrovolschi; **13,00 - 14,00 13-14 CU ANDREI** - cu Andrei Gheorghe; **14,00 - 17,00 POFTIM PRO FM** - cu Cătălin Lăpușcă; **17,00 - 19,00 PRO FM E AICI** - cu Cristi Schnebli; **19,00 - 22,00 ASCULTĂ-ȚI MUZICA!** - cu Andi Moisescu; **22,00 - 23,00 MUZICA GREA** - cu Cristi Tabără și Andi Moisescu; **23,00 - 2,00 PRO FM BY NIGHT** - cu Vlad Craioveanu

RADIO TIMIȘOARA

6,00 Ceasurile dimineții; 8,00 Muzică populară cu dedicații; 9,00 Cânt din suflet; 10,00 De zece ori România; 11,00 Gramofon; 12,00 Miez de zi la polul vest; 13,00 Emisiune în limba germană; 14,00 Emisiune în limba maghiară; 15,00 Emisiune în limba sârbă; 16,00 Radio cocktail; 18,00 Actualitatea radio; 18,10 Familia; 19,00 Radiojurnal; 19,15 Vârsta a treia; 20,05 Călătorie în lumea poveștilor; 20,15 Contemplații simfonice; 21,00 Curierul de seară. Știri: 6,00; 7,55; 9,00; 11,00; 12,50; 17,00; 20,00; 21,00; 21,55. **Radio Jurnal:** 7,00; 16,00; 19,00

RADIO SEBIȘ

6,00-9,00 Matinal „21"
9,00-10,00 Alo, tu alegi!
10,00-12,00 Cafeaua de zece
12,00-14,00 Secvența „21"
14,00-15,00 La porțile dorului - muzică populară
15,00-17,00 Magazin 21
17,00-18,00 Lentila de contact
18,00-19,00 „La Mulți Ani!" - muzică populară și dedicații
19,00-22,00 Expresul de seară
22,00-24,00 Club „21"
0,00-2,00 92,1 Insomnii

ATOMIC TV

7,00 Selector
10,25 Reactor - rel.
10,30 File de poveste - rel.
11,00 Atomix - rel.
14,00 Interactiv
15,30 Proaspete și fierbinți - hit-uri ale momentului
15,55 Reactor
16,00 Aria 52 - rel.
17,00 Selector
19,00 Atomix
21,55 Reactor
22,00 Selector - muzica pe bandă rulantă
23,00 Rockada
0,00 Insomnia

Redacția Adevărul nu își asumă răspunderea pentru modificările ulterioare intervenite în programele tv.

UN PESIMIST LA ÎNCEPUT DE MILENIU

Cunoscutul analist politic Ion Cristoiu revine, în exclusivitate pentru cititorii ziarului „Adevărul", după o pauză de două luni de zile. Începând de astăzi, Ion Cristoiu va comenta evenimentele politice ale săptămânii.

– D-le Ion Cristoiu, cele două luni de „vacanță" pe care vi le-ați impus au trecut...

– Vă mulțumesc atât dumneavoastră cât și cititorilor ziarului „Adevărul" pentru îngăduința de care ați dat dovadă în această perioadă. În ceea ce mă privește, această pauză de documentare era extrem de necesară ... Am urmărit evenimentele politice, am citit presa și mi-am făcut dosare pentru fiecare eveniment în parte. În paralel, am studiat la Bibliotecă, pentru a înțelege cât mai bine realitatea românească ...

– La ce concluzie ați ajuns?

– Înainte de a concluziona, trebuie să vă mărturisesc faptul că rămân același ziarist cârtitor și ... pesimist.

– Un pesimist la început de mileniu?

– Bineînțeles. Dacă la sfârșitul mileniului eram pesimist, îmi permit să fac această translație milenară și să-mi continui pesimismul și în primul an din cel de-al treilea mileniu. E o dovadă de consecvență ...

– O perseverare cronică în ceea ce privește critica puterii?

– Orice putere trebuie criticată și oricare ziarist care se respectă are datoria deontologică să o facă. Spre exemplu, astăzi se constată o discrepanță între ceea ce se numește imaginea Guvernului și realizările concrete ale Cabinetului Năstase...

– Nu este prea devreme pentru o astfel de concluzie?

– Nu este prea devreme, deoarece orizontul de așteptare al alegătorilor români a fost extrem de limitat. PDSR-ul a venit cu soluții imediate în campania electorală, dar aceste soluții se lasă încă așteptate. Există pericolul dezamăgirii, pericol care ar arunca România într-o adevărată catastrofă politică.

– Nu credeți că sunteți prea „cârcotași", având în vedere faptul că n-au trecut decât două luni de la investirea Guvernului?

– Nu cred, deoarece și regimul Constantinescu a beneficiat în 1996 de aceeași imagine favorabilă, dar în anii următori a dezamăgit... Românii nu mai cred într-un viitor ipotetic, ci doar în certitudini imediate.

– Ce credeți că ar trebui să facă Adrian Năstase în acest moment?

– Să combată sărăcia (așa cum s-a angajat) și să fie mult mai prudent în afirmațiile pe care le face. Deși România arată ca după un cutremur, constat că la nivel politic există un optimism greu de explicat. Mi-e teamă să nu se repete euforia din 1990, când toți românii erau încurajați să devină patroni...

– Continuând gândul d-voastră, anticipați o ruptură între A. Năstase și Ion Iliescu, la fel cum s-a petrecut în 1991 între I. Iliescu și Petre Roman?

– N-aș merge atât de departe, deoarece premierul Adrian Năstase a dat dovadă până acum de un pragmatism politic deosebit, iar președintele Ion Iliescu nu mai este cel din 1991. Nu în ultimul rând, nici opoziția parlamentară nu mai este la fel ca înainte...

– Deoarece a venit vorba despre opoziție, cum o caracterizați?

– Este foarte dificil de caracterizat această noțiune. Dincolo de ruptura nefirească dintre PDSR și PRM (cu toate că electoratul provine din același bazin), PNȚCD-ul a dispărut din Parlament. Apoi, liberalii întârzie detașarea de PDSR pentru ca să-și conserve posturile descentralizate, iar PD-ul are suficiente probleme interne pentru a mai conta în acest calcul.

– Ajungem la o ultimă întrebare: Moldova de peste Prut se izolează de România?

– Cred că această problemă este oarecum exagerată. La fel ca românii, moldovenii trăiesc în sărăcie. Basarabenii s-au săturat de bâlbâieli politice și îi creditează pe comuniști ca pe ultima șansă pe care o au... Nu comentez această decizie electorală, dar **Moscova de sub Putin nu mai are nimic în comun cu doctrina lui Lenin**. Altfel spus, dacă România s-a dovedit incapabilă să-i stimuleze pe basarabeni, singura lor șansă a rămas Moscova: gazul de zi cu zi, piesele de schimb și piața de desfacere...

DORU SINACI
Foto: **M. CANCIU**

O FOSILĂ BÂNTUIE PRIN ARAD

„O stafie bântuie prin Europa..."

Așa își începea Marx „Capitalul", lucrare repudiată de răsăriteni dar care face carieră între disciplinele predate în marile Universități ale Apusului... Depășind noblețea axiologică a dialecticii, ajungem în iadul politic cotidian, iad în care-l găsim pe președintele PDSR Avram Crăciun (și dracii au nume de sfinți) care, împreună cu o fosilă umblătoare pe care și-a luat-o drept mascotă, bântuie pe la fel de fel de ministere încercând să blocheze orice proces de revitalizare a Județului Arad. Acest individ care s-a reîncarnat mereu în fruntea PDSR Arad, aruncând cu noroi în toți contra-candidații pe care i-a avut, și-a găsit o mască chinezească septuagenară cu care se deplasează prin București (evident, pentru a-și ascunde goliciunea morală), încercând fel de fel de tertipuri prin care să anuleze desemnarea unor oameni competenți în fruntea instituțiilor județene și să propună - pe ușa din dos - „personalități" compromise, care în afară de banalul atașament nu cunosc nici un alt criteriu de valoare. Sau, culmea politicianismului de dugheană, să-și propună amanta în fruntea Sănătății județului Arad...

Față de această situație, care înjosește grosolan procentul de credibilitate de care se bucură în prezent Cabinetul Adrian Năstase, ne întrebăm: cât de utilă mai este prezența în fruntea PDSR a lui Avram Crăciun? Sperăm ca factorii de decizie din PDSR Arad să conștientizeze necesitatea debarcării acestui individ rupt de realitate și căzut în lada de gunoi a istoriei, care în afară de o compilație agricolă n-a produs altceva decât ură și discordie în propriul partid, acceptând atașamentul desuet împotriva competenței profesionale.

V. D. TOTH

Cine pleacă din PRM?

CREȚ NICOARĂ: „NUMAI RESTURILE!"

După ce a intrat în conflict cu președintele Corneliu Vadim Tudor, viceprimarul Capitalei, Ioan Radu, a părăsit PRM cu intenția de a forma un nou partid politic de sorginte naționalistă. Ioan Radu încearcă să se sprijine în acțiunea sa pe un grup de peremiști nemulțumiți de liderul Vadim Tudor. Potrivit presei centrale și propriilor declarații, „rebelii" reprezintă „un curent larg de opinie în PRM", care se manifestă în peste 25 de filiale județene.

Creț Nicoară, președintele PRM Arad, crede că **„dacă acest fenomen va avea loc, partidul nostru nu va avea de pierdut, ci, dimpotrivă, va avea de câștigat. Dacă va pleca cineva, vor pleca resturile care s-au tot plimbat de la un partid la altul, în căutarea unor avantaje personale. Nu știm dacă acest grup are adepți și la Arad, eu nu intenționez să fac astfel de cercetări, dar dacă vor fi nu au decât să plece. Noi ne cunoaștem membrii și bănuim cine ar putea fi."**

Oricum, președintele PRM Arad consideră că acest grup nu este nici pe departe atât de numeros cât lasă să se înțeleagă liderii săi, iar plecarea din partid nu va afecta popularitatea PRM.

FLAVIUS GHENDER

EUROPA ÎȘI TRASEAZĂ GRANIȚA DE RĂSĂRIT

(Urmare din pagina 1)

Probabil că tocmai această situație politică îl determina pe Bodo Hombach să afirme că „România are de securizat o frontieră mult mai lungă decât a Bulgariei." Ce-i drept, în ultimii patru ani România ar fi putut să-și consolideze situația economică, astfel încât dependența Moldovei de Rusia să fie cât mai puțin sensibilă. Din nefericire, eșecul fostei guvernări a produs traume deosebit de grave, traume pe care actuala putere politică din România își propune să le surmonteze. Un lucru rămâne deosebit de clar: Europa este dispusă să ridice vizele în ceea ce privește România, cu condiția expresă ca Uniunea Europeană să beneficieze de granițe complet securizate. Din spusele d-lui Bodo Hombach, deducem o concluzie elementară: Moldova de peste Prut este o enclavă politică. Dacă va rămâne o enclavă a Rusiei sau a României, iată o problemă pe care doar frații noștri moldoveni o pot rezolva... Și, se pare că au soluționat-o în favoarea Rusiei, din cauza sărăciei și din cauza eșecului fostei guvernări din România.

COMUNIȘTII AU CÂȘTIGAT ALEGERILE DIN REPUBLICA MOLDOVA

După numărarea a 97,26 la sută din voturile exprimate, Comisia Electorală Centrală de la Chișinău a anunțat rezultatele parțiale ale alegerilor de duminică, la care Partidul Comuniștilor a cîștigat 50,2 la sută din voturi, transmite corespondentul la Chișinău al MEDIAFAX.

Al doilea partid, plasat în ordinea numărului de voturi, este Alianța Braghiș, care a obținut 13,45 la sută din voturi, urmat de Partidul Popular Creștin-Democrat, care a obținut 8,18 la sută din voturi.

Prezența la urne a fost de 69 la sută, ceea ce permite validarea scrutinului.

În Parlamentul de la Chișinău vor exista numai trei partide, iar Partidul Comuniștilor va avea peste 60 de mandate, ceea ce înseamnă că șeful statului va putea fi ales de deputații comuniști.

WEEKEND POLITIC ARĂDEAN

SE MAI ȘI LUCREAZĂ?!

A fost un weekend destul de agitat pentru unele partide politice și de-a dreptul anost pentru altele, în general cele care nu prea apar în rubrica de față, fie pentru că nu fac mai nimic, fie pentru că nu vor să apară în ziar. Vorba unui amic: **„dacă spun că nu am făcut nimic, e bai. Dacă spun ce am făcut, iarăși e bai, pentru că află dușmanii. Așa că, mai bine tac și îmi văd de treabă..."**

■ PSDR: PROGRAM NON-STOP!

PSDR a avut Plenara Comitetului Județean. Prilej de „pritocire" a ceea ce trebuie făcut pentru ca subprefectul Florin Remețan, președintele organizației, să poată sta cu fruntea sus în fața lui Alexandru Athanasiu, căruia i-a promis că la Arad va avea o filială „strong". În altă ordine de idei, la sediul PSDR se lucrează pe schimburi, inclusiv duminica! Așadar, se mai și lucrează?!

■ PNȚ-CD: „CREȘTINI ȘI DEMOCRAȚI DIN TOATE... ZĂRILE, UIMIȚI-VĂ!"

Pentru prima dată în istoria PNȚ-CD-ului arădean, a avut loc o Adunare Generală pe municipiu fără ca în sală să apară un „Gică-contra". Spre stupoarea noastră, nimeni nu a lovit pe nimeni sub centură, iar luările de cuvânt nu au fost mai acidulate decât un „borviz" expirat. O fi bine, o fi rău? Ne gândim la faptul că singura unanimitate benefică din istorie s-a manifestat în cazul Cavalerilor Mesei Rotunde. Să-și fi găsit țărăniștii un „Arthur" posesor al spadei EX-...parlamentare? Să auzim de bine!

■ PSM: STRICT SECRET!

Știm că dl. Mihai Lelik, coordonatorul colectivului însărcinat cu revitalizarea PSM-ului local a avut ceva întâlniri în județ. Din păcate, nu ne-a parvenit plicul cu „desfășurătorul" acțiunii. Din două, una: ori dl. Lelik nu a avut timp, ori a fost dezamăgit de rezultatele deplasării în teritoriu.

■ PRM - NIMIC NU SE PIERDE, TOTUL SE TRANSFORMA...

Plecările din PRM „coordonate" de Ioan Radu, viceprimarul Bucureștiului, își găsesc contraponderea în extinderea filialelor județene ale PRM. Președintele PRM Arad, Creț Nicoară, a participat sâmbătă la Zimand, la stabilirea unui nucleu al viitoarei organizații, condus de Mircea Șod. Peste două săptămâni, în Zimand va fi convocată Adunarea generală, pentru a alege conducerea organizației.

Tot sâmbătă, o delegație PRM condusă de președintele Creț Nicoară a participat la Ședința Consiliului de Conducere al PRM Ineu. Acest for a convocat Adunarea Generală de dare de seamă și alegeri pentru data de 10 martie.

■ PDSR - AUDIENȚE

PDSR Arad a pregătit în weekend ședința Delegației Permanente care a avut loc ieri. În rest, au avut loc activități cotidiene.

Parlamentarii PDSR s-au aflat și în acest sfârșit de săptămână la dispoziția arădenilor, pentru audiențe.

■ PNL - PREGATIRI, CONSULTARI, ANALIZE...

Organizația PNL Arad se află între Congresul desfășurat săptămâna trecută și Consiliul Județean de Conducere care va avea loc în 2 martie. Liberalii pregătesc desfășurarea Consiliului Județean, ordinea de zi etc. În același timp, sunt analizate o serie de documente primite de la București, de la noua conducere.

■ PD - „BOBOCII" SE NUMARA ABIA LA TOAMNĂ

O delegație a OTPD Arad a participat la București la Colegiul Director al OTPD. Acest for a hotărât să convoace Convenția Națională în cadrul căreia vor avea loc alegeri, abia la toamnă. Astfel, s-a prelungit și mandatul arădeanului Gheorghe Falcă, actualul președinte al OTPD, care nu va mai candida pentru un nou mandat.

SIMION TODOCA
FLAVIUS GHENDER

PREȘEDINTELE PARTIDEI ROMILOR RIPOSTEAZĂ

În urma publicării articolului „Țiganii cred că reprezintă problema numărul unu în România", ne-a vizitat la redacție președintele Partidei Romilor pe județ, Simion Stan. Acesta a fost acuzat de către Florin Muntean din Șimand că nu face nimic pentru etnia romilor și că l-a dat afară din partid pentru că a făcut greva foamei. Legat de aceasta, Simion Stan ne-a declarat: **„Florin Muntean poate să spună ce vrea în numele lui, dar nu în numele Partidei Romilor, pentru că nu mai este membru. L-am dat afară pentru că este un zurbagiu pe care îl cunosc toți oamenii din Șimand, nu pentru că a făcut greva foamei. În numele lui personal, poate să facă și greva foamei, nu-l oprește nimeni, dar orice acțiune a partidei romilor trebuie discutată și aprobată de către conducere. Muntean se tot învârte în stânga și în dreapta, doar-doar va reuși să mă dea jos din funcție, prin diverse tertipuri, cum a mai încercat. A avut funcție în partid și a pierdut-o tocmai pentru că nu a făcut nimic. Adică, a făcut ceva: diverse matrapazlâcuri, pentru care a și fost amendat."**

T. S.

UN POSIBIL CRIMINAL ÎN SERIE - PRINS LA ARAD

● Două dintre victime erau din Sâmbăteni și Pâncota

Ofițerii Poliției Judiciare au reușit identificarea unui posibil criminal în serie. Acesta a comis numai pe raza județului Arad două crime - la **Pâncota** și **Sâmbăteni**.

Doni Ștefan are 28 de ani și este din Codlea, județul Brașov. În luna august a anului 1996 l-a deposedat prin violență de bunurile avute pe **Budiu Pavel** din **Pâncota**. După câteva zile, în urma loviturilor extrem de violente primite, victima a decedat.

În luna septembrie a anului 1994, Doni Ștefan a mai comis o crimă, victimă căzând **Stancu Petru** (74 ani) din **Sâmbăteni**.

În primul caz Parchetul de pe lângă Tribunalul Arad a emis un mandat de arestare preventivă pe timp de 30 de zile pentru comiterea infracțiunii de tâlhărie urmată de moartea victimei. Doar în acest caz **Doni Ștefan** riscă o pedeapsă cu închisoarea de la 15 la 20 de ani. „**Nici în cel de-al doilea dosar pedeapsa nu va fi deloc blândă**", ne-a declarat un om al legii care a preferat să nu-și decline identitatea.

OLIMPIU BULZAN

În ianuarie, arădenii au depus la CEC

PESTE CINCI MILIARDE LEI

Situația financiară grea a românilor, salariile și pensiile mici sunt subiecte la ordinea zilei. Aceasta nu este, însă, o regulă. Pentru că mai sunt și români care au bani.

Numai în luna ianuarie a anului 2001, arădenii au depus la Sucursala CEC Arad peste 1000 de librete de economii, în valoare totală de peste cinci miliarde lei, reprezentând 5% din valoarea libretelor depuse anul trecut. Cele mai agreate instrumente sunt însă depozitul aniversar, depozitul cu dobândă capitalizată și carnetele de depunere.

A. B.

ȘOFERII VOR PUTEA BEA O BERE!

● Morișca schimbărilor s-a oprit. Sau s-a blocat, undeva între Prefectură și Guvern, mulți directori răsuflând puțin mai ușurați. Pentru cât timp însă? ● Unei rusoaice a început să-i crească din nou dinții. Ceea ce n-ar fi mare lucru dacă rusoaica cu pricina n-ar fi făcut mai zilele trecute ... 104 ani! ● Deși ne apropiem cu pași repezi de 1 Martie o parte dintre ceferiști vor primi de-abia acum prima de ... Crăciun. Vorba aceea: mai bine mai târziu decât niciodată, dar parcă nici așa... ● Adrian Năstase se dovedește tot mai mult a fi, într-adevăr, un diplomat dovadă și acordul pe care a reușit să-l impună sindicatelor prin care acestea se angajează să nu organizeze nici o grevă în anul 2001. ● Așa numitul Birou Permanent al Camerei Deputaților numără 13 membri. Care membri nu pot circula cu orice, drept pentru care fiecare are la dispoziție un Mercedes ultimul tip. Deh, obrazul subțire cu cheltuială se ține! Că această cheltuială o suportăm noi, e altceva, care pe cine interesează?! ● Raluca Sandu, fiica bossului fotbalului românesc este în mare tandrețe cu Alexandru Țiriac, fiul altui mare boss, nimeni altul decât celebrul Ion Țiriac, Raluca și Alexandru vrând să meargă până la capăt, adică să se căsătorească ● Lee Lazelle are 30 de ani și măsoară 2,21 metri, medicii încercând să găsească o soluție pentru oprirea

Turnul Babel

creșterii englezului care, modest, a declarat că se mulțumește cu locul 2 în lume la înălțime. Reamintim că locul I la ora actuală aparține unui tunisian cu 2,34 m! ● Miron Mitrea a propus un nou ritm de modernizare a drumurilor pentru că după ritmul de până acum România ar avea nevoie de 78 (!) de ani pentru a-și moderniza cât de cât drumurile.● Românul cu cea mai năstrușnică obsesie este un brăilean care se spală și de 100 (!) de ori pe zi pe mâini! Respectiv, după ce atinge orice: pâine, o carte, clanța de la ușă, după ce-și aprinde o țigară etc., el fiind obsedat că s-ar putea infecta cu niscaiva microbi. ● Poliția pregătește un nou Cod Rutier acesta permițând în viitor șoferilor - precum în majoritatea țărilor europene - să consume o bericică. Una singură însă! ● Soția fostului președinte filipinez, Imelda Marcos a deschis o expoziție oarecum originală care cuprinde cele 1.200 de perechi de pantofi pe care le-a deținut pe când era Primă Doamnă ● Dacă ar fi să dăm crezare ghicitorilor, grupele sanguine reflectă perfect felul de a fi al oamenilor. Astfel, cei din grupa A sunt oameni exagerat de sensibili, cei din B - sunt destinați a fi conducători, cei din AB se caracterizează prin instabilitate sufletească, și, în sfârșit, cei din grupa 0 sunt oamenii cei mai ușor adaptabili. Dumneata în care grupă te încadrezi? ● Cu toate că inițial s-au declarat ultrasatisfăcuți de raidul aerian de săptămâna trecută asupra Israelului, recent un înalt funcționar NATO a recunoscut că bombardamentul a fost ... un dezastru, doar 4 din cele 24 de ținte fiind atinse ● În Germania, tratamentul reumatismului se face într-o criocameră, un fel de frigider unde temperatura coboară până la -100°C, câteva minute de stat aici contribuind - zice se - la ameliorarea durerilor reumatice. O fi, dar parcă și numai dacă pronunț: - 100°C îți vine să dârdâi, dar să și o „guști", fie și câteva minute...

MIRCEA DORGOȘAN

Zăpada face victime

ACCIDENT RUTIER GRAV LA ZĂDĂRENI

Ieri, la orele amiezii a avut loc un grav accident rutier pe drumul județean 689 Arad-Zădăreni. **Mihai Petru Florin** (25 ani) conducea autoturismul proprietate personală. El a intrat cu mașina pe contrasens încercând să depășească un automobil și din cauza carosabilului încărcat cu zăpadă a intrat în coliziune cu un camion care venea regulamentar din sens opus. **Mihai Petru Florin** a fost transportat de urgență la Spitalul județean din Timișoara. El se afla în stare critică deoarece a suferit o comoție cerebrală.

Pentru că nu are cine să semneze deciziile de disponibilizare

DIRECȚIA DE SĂNĂTATE PUBLICĂ AMÂNĂ CONCEDIEREA CELOR 46 DE ANGAJAȚI

Un Ordin al Ministerului Sănătății și Familiei, emis la începutul acestei luni, prevedea ca Direcția de Sănătate Publică (DSP) Arad să disponibilizeze, începând de la 26 februarie, 46 de persoane. Cu toate că reducerea de personal perturbă buna desfășurare a activității instituției, Direcția a trebuit să se supună Ordinului. Drept urmare, oamenilor li s-a dat preavizul și, în mod normal, de ieri se puteau considera disponibilizați. Dar lucrurile nu s-au întâmplat așa cum trebuia să se întâmple... În principal, datorită faptului că, din 15 februarie, DSP a rămas fără director, în urma eliberării (la cerere) din funcție a **dr. Eugen Vancu**. Și acum... nu are cine să semneze deciziile de disponibilizare a celor 46 de oameni.

De la plecarea dr. Vancu, conducerea DSP este asigurată de **dr. Dorina Tașcă**, director adjunct. Ea nu a fost numită director interimar, deci nu poate îndeplini atribuțiile ce-i revin directorului. „Nu pot să semnez eu disponibilizările pentru că asta ar însemna să-mi depășesc competențele" - spune dr. Tașcă.

Drept urmare, cei 46 de... disponibilizați au venit și ieri la serviciu. Ba, mai mult, ei vor fi plătiți pentru munca prestată. Din ce bani? „Am cerut suplimentări de fonduri de la minister pentru că am prevăzut această situație" - ne lămurește dr. Tașcă.

Cât timp va dura situația? Nu se știe. Se speră doar ca ea să se rezolve în cel mai scurt timp. În sensul numirii unui director (fie și numai interimar) la conducerea Direcției.

În acest context amintim că dosarul **dr. Dorin Lazăr** (candidat la șefia DSP) se află, de o bună bucată de timp, la București, pentru aprobare. Întârzierea numirii sale în funcție se datorează, pare-se, apariției unui contracandidat, medic ortoped la Spitalul Județean.

DIANA DUȚU

La Șicula

PRIMARUL DECLARĂ „RĂZBOI" CIOBANILOR

Cazurile ciobanilor care își pășunează oile pe culturile oamenilor sau pe pășuni în perioada interzisă acestei activități sunt multiple. Primarul comunei Șicula, Aurel Radița, s-a decis să nu-i mai amenințe pe acești „frauduloși", ci să treacă la fapte.

Astfel i-a convocat pe cei 25 ciobani de pe raza comunei, solicitându-le să-și declare numărul de ovine pe care îl dețin. În cazul în care declarația nu coincide cu realitatea se va merge până la confiscarea animalelor.

În urmă cu câteva zile primarul însoțit de comisia zoopastorală, poliția locală și gardianul public au surprins mai mulți ciobani cu oile pe ogoarele oamenilor. Printre aceștia se numără Viorel Roman din Țipari cu 250 oi; Gheorghe Diane din Chereluș cu 290 oi; Gheorghe Cotiri din Chereluș cu 40 oi. Acestora li s-au încheiat procese verbale de constatare aplicându-li-se taxa de gloabă în valoare de 80.000 lei/cap de ovină.

Primarul ne-a declarat: „Printr-o Hotărâre a Consiliului Local a fost stabilit că, neachitarea taxelor de gloabă în termen de trei zile de la constatare duce la aplicarea unei penalități de 0,1% pe zi din valoarea amenzii. După șapte zile de întârziere se va trece la executarea silită. Nu mai putem tolera abuzurile și obrăzniciile ciobanilor. Dacă vor război, asta vor avea."

MADIANA MICAN

PE ȘOSELE

Poliția Rutieră a aplicat un număr de peste 270 de amenzi. Au fost reținute 18 certificate de înmatriculare pentru diferite defecțiuni tehnice și 24 de permise de conducere. Opt dintre acestea, pentru conducere sub influența alcoolului numiților: **Muj Sorin** (cu auto AR-01-ZTX), **Circoi Gheorghe** (AR-04-DGU), **Bata Iosif** (Ar-04-YTY), **Hell Frantz** (AN-PM-414), **Toth Ștefan** (AR-02-GDF), **Ambrosefaly Gabriel** (AR-06-DEP), **Molnar Ștefan** (AR-05-AIP) și **Costina Gheorghe** (AR-01-AMX).

La Poliție

DUPĂ GRATII

Au fost introduși în arestul Poliției, în baza mandatelor de arestare preventivă:

■ **Lingurar Florin** (28 ani) din Arad, care împreună cu frații **Cornea Marius Eugen** (22 ani) și **Mihai** (15 ani), ambii din municipiu au furat componente din cupru în valoare de 54.000.000 lei de la o locomotivă aflată în conservare în depoul C.F.R. Arad. Împotriva autorului, Parchetul a emis mandat de arestare preventivă pe timp de 30 de zile. Ultimii doi sunt cercetați în stare de libertate.

■ **Donat Ioan** (39 ani) din **Sântana**, care are de executat 10 zile închisoare contravențională pentru tulburarea liniștii și ordinii publice și **Balcu Cristian Daniel** (24 ani) din Deta, jud. Timiș, urmărit general, care are de executat trei ani închisoare pentru săvârșirea infracțiunii de furt.

■ **Cârpaci Alexandru** (23 ani) din Arad, care are de executat 20 de zile închisoare contravențională.

Contrabandiștii se reorientează

PULPELE DE PUI DIN UNGARIA „ZBOARĂ" PESTE FÂȘIE

Controalele și supracontroalele efectuate în ultimele trei săptămâni de către polițiștii de frontieră arădeni i-au făcut pe contrabandiști să se reorienteze.

În urma amenzilor aplicate de către polițiștii de frontieră, cercetarea amănunțită a bagajelor și confiscările de mărfuri fără facturi în valoare de sute de milioane de lei, „afaceriștii" și-au îndreptat atenția asupra fâșiei.

După cum ne declara dl. lt. col. Ion Cătescu, adjunct în cadrul Inspectoratului Județean al Poliției de frontieră Arad, „avem informații că pe la Peregu Mare, Nădlac, Turnu și de asemenea în alte locuri se încearcă trecerea mărfii de contrabandă peste fâșie."

N. O.

COMERȚ ILICIT

În urma unor razii efectuate de către Poliție în piețele municipiului Arad au fost depistați făcând comerț ilicit: **Ganea Daniela Mariana** (29 ani), **Sebeștein Ștefan** (29 ani), **Temei Emilia** (27 ani) **Vlad Elisabeta Elena** (32 ani), **Cismaș Otilia** (27 ani), **Micorescu Ioan** (27 ani), **Dolga Florica** (36 ani), **Chiș Dragalina** (55 ani) care ofereau spre vânzare produse alimentare pentru care nu posedau acte de proveniență. „Comercianții" au fost amendați fiecare cu câte 150.000 lei.

Despre creșterea cailor (III)

Cu medicul veterinar Florin Radu Nicoară

– Dacă la alte specii există crescătorii specializate, în județul Arad nu avem herghelii de cai. Nici un întreprinzător particular nu a pus, vreme de peste 11 ani, pe picioare o fermă de creștere a cabalinelor: de ce?

– Nici înainte de '89 nu au existat ferme de cabaline în Arad. Existau efective reduse pe la fostele CAP și prin gospodăriile populației, pentru călărușie. Ceapeurile lichidate au determinat și „rezolvarea" efectivelor de animale. Calul a „mers" la export, ori la gospodăriile populației. De ce nu înființează nimeni fermă de cai? Din rațiuni economice. La această oră este mai profitabil să faci comerț cu parteneri italieni. Sau croați, care vând calul tot în Italia. În viitor însă, cred că ferma specializată pe creșterea cailor cu scop comercial va deveni o afecere de interes economic.

– La târgurile arădene calul este căutat; se vinde cu prețuri bune. Un exemplar matur face 10 - 20 de milioane și chiar mai mult. În perspectivă calul va avea o piață cel puțin la fel de bună. Cei interesați trebuie să știe că această specie este mai sensibilă la boli și mai exigentă la condițiile de întreținere decât bovinele sau porcinele. Să vorbim despre aceste particularități.

– În ceea ce privește furajarea, cabalinele sunt foarte pretențioase atât la calitatea nutrețurilor cât și la ordinea administrării acestora. Ca regulă generală, întâi se vor administra fibroasele (fânuri) după care se face prima adăpare. Neapărat apă, înaintea grăunțelor. Nutrețurile trebuie să fie bine conservate, să nu fie râncezite, mucegăite și nici înghețate (pe timp de iarnă, desigur). Dintre concentrate, pe primul loc în preferințele calului se află ovăzul care îl face suplu, energic, aprig. Mănâncă jăratec după o traistă de ovăz. Bune sunt și alte cereale cum ar fi orzul sau porumbul, dar numai jumătate din rația zilnică.

– Fânul e scump. Ofertele de la rubrica de mică publicitate din ziarul nostru, merg la 3600 lei pe kilogram. Cât este rația zilnică de fân la un adult?

– Diferă în funcție de sex, greutate, vârstă și starea fiziologică a animalului. La un armăsar de montă se asigură până la zece kg fân (pe zi) în sezonul de stabulație și mai puțin în perioada de pășunat, când tainul se completează cu masă verde. Ovăz se poate administra până la 5-6 kg pe zi, eventual câte un supliment de 5-6 ouă crude, sau doi-trei litri lapte smântânit în zi de montă. Pentru reproducătorii de înaltă valoare (armăsari și iepe) se asigură și nutrețuri combinate granulate (birchetate) în a căror componență poate intra porumb 7%, ovăz 50%, orz 7%, tărâțe (de grâu) 10%, șrot de in 7%, făină de lucernă 12%, melasă 6% și sare iodată plus minerale 2%.

În perioada de gestație, iepele vor fi furajate diferențiat, într-un fel în prima parte a gestației și alt fel în a doua jumătate, în sensul că fibroasele vor predomina în prima parte iar în a doua vor crește concentratele în tainuri. La caii de rasă se asigură trei „mese" pe zi, iar pentru cabalinele adulte în repaus, două. Concentrate se dau doar la primele două tainuri și numai în caz de excepție seara în cantități mai mici.

O atenție deosebită trebuie acordată adăpării de trei ori pe zi, cu apă curată după fiecare tain și, așa cum am spus, după consumul fânului și înainte de concentrate. Eventual la cel mult o oră de la administrarea concentratelor. După alimentație, calul va fi lăsat în repaus cel puțin o jumătate de oră. Nu se adapă caii obosiți, „încinși", imediat după efort, respectând aceeași perioadă de rapaus de jumătate de oră.

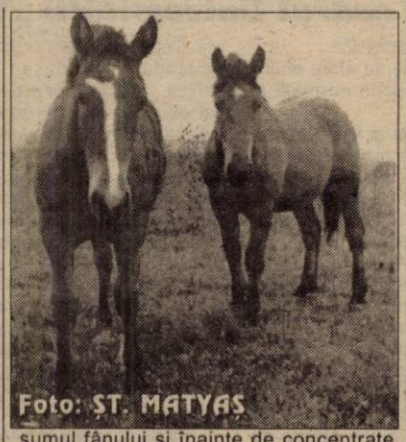
Foto: ȘT. MATYAS

– La furajarea mânjilor, a tineretului cabalin, ce particularități trebuie semnalate?

– Începem cu sugarii: în primele două - trei săptămâni se hrănesc exclusiv cu lapte, în 15-20 de reprize de supt pe zi. După patru săptămâni, mânjii trebuie să primească de atâtea ori câte 400 gr ovăz pe zi câte luni are. Treptat, mânzul va fi obișnuit și cu fânul, astfel încât la 4-5 luni să poată fi înțărcat. În cazul cailor de rasă înțărcatul se face la circa șase luni. Tineretul atinge maturitatea la 3-4 ani, când este apt pentru reproducție.

ȘTEFAN TABUIA

Pentru însămânțările de primăvară - semințe subvenționate de stat

Din cauza situației dezastruoase în care se află agricultura românească astăzi, un kilogram de sămânță de porumb a ajuns să coste 50 mii lei.

Urmare a unei hotărâri guvernamentale, începând din această primăvară se vor acorda subvenții care vor reprezenta circa 50% din valoarea semințelor produse în țară. Astfel, prețul pe care producătorii îl vor plăti efectiv este de 25 mii de lei pentru kilogramul de semințe de porumb, 45 de mii de lei pentru kilogramul de semințe de floarea-soarelui, 5 mii de lei pentru kilogramul de semințe de soia. **„Există suficiente cantități de semințe pentru județul nostru.** Acestea se pot procura din rețeaua SEMROM, S. C. AGROHOLDING, UNISEM ori YUGOROM. **Aceste firme acordă, pe lângă pachetele de erbicide, și substanțe de combatere"**, ne-a declarat dl. **Ioan Țărău** - director general la Direcția Agricolă.

În județul nostru se vor însămânța aproximativ 150 de mii de hectare de porumb, 12 mii de hectare floarea-soarelui, 11 mii de hectare de soia, peste 2 mii de hectare de sfeclă de zahăr și 10 mii de hectare cu legume.

N. B.

Tractoarele se pot cumpăra în rate

Un tractor costă aproximativ 246 de milioane de lei și poate fi cumpărat în rate pe cinci ani, rata putând fi plătită și în produse agricole. Tractoarele se pot achiziționa depunându-se o cerere de către cumpărător la firma aleasă. Se pot cumpăra cu suma întreagă achitată pe loc, cu credite de stat (adică statul plătește 25% din preț și 75% din dobândă). După ce actele de vânzare sunt făcute, se plătește cât s-a stabilit și în 30 de zile tractorul va fi transportat la domiciliu de către firma respectivă.

De la dl. Ioan Țărău, directorul general la Direcția Agricolă, am aflat că: **„Tractoarele pot fi cumpărate de la firma AGROMEC Arad. Partidul de guvernământ a promis 1 milion de lei pentru fiecare ha de cultură care va fi însămânțat. Acești bani pot fi folosiți și pentru achiziționarea de tractoare sau mașini agricole, cu condiția ca pământul să fie comasat și să fie minim 250 de hectare".**

NADIA BODRAN

Cursuri de instruire a producătorilor agricoli

La Sebiș

La Sebiș s-a desfășurat un curs având drept temă **„Tehnologia culturii cartofului de vară și toamnă-iarnă"** pentru zona colinară, organizat la inițiativa Oficiului Județean de Consultanță Agricolă Arad în colaborare cu Centrul agricol Orășenesc.

Subiectul a fost prezentat de ing. Gheorghe Buda din partea Centrului de Consultanță Agricolă a comunei Pleșcuța și de ing. Constanța Roman, de la Centrul de Consultanță Agricolă Sebiș.

La eveniment au participat mai mulți invitați de seamă precum: ing. Rodica Scarlet, de la Reprezentanța Agenției Naționale de Consultanță Agricolă București, ing. Adriana Solomon din partea Reprezentanței Fundației româno-austriacă „Semănătorul" - Sighișoara, ing. ec. Gheorghe Alexa - directorul Oficiului Județean de Consultanță Agricolă Arad.

La buna desfășurare a cursului și-au mai adus contribuția ing. Ionel Marc și ing. Petru Roman de la Centrul de Consultanță Agricolă Sebiș.

G. GROZA

La Gurahonț

Zilele trecute, Oficiul județean de consultanță agricolă Arad, a organizat la Gurahonț un curs de instruire pe tema „Cultura porumbului în zona de deal". Au participat producători agricoli din comunele Gurahonț, Brazii și Almaș și reprezentanți ai fundației româno-austriece „Semănătorul" cu sediul în Sighișoara. După prezentarea materialelor au urmat discuții între producători și specialiști pe probleme de tehnologie avansată a culturii porumbului în zonele de deal, agricultorii manifestând un înalt grad de interes.

Inginerii agricoli din cele trei comune - Marioara Șerb, Dan Ghergar și Ioana Chiriac - și-au exprimat dorința ca în viitorul nu prea îndepărtat astfel de consfătuiri să mai fie organizate atât pe problemele culturii mari vegetale cât și a sectorului zootehnic care este preponderent în zona de deal.

AL. HERLĂU

TEHNICA PLANTĂRII POMILOR FRUCTIFERI

Terenul destinat plantării pomilor se eliberează de eventualele plante lemnoase și se nivelează.

Dacă am stabilit locul de plantare al pomilor, vom face gropile de plantare cât mai mari (1,0/1,0/0,8 metri).

Cantitatea de îngrășăminte organice este de 15-20 kg pentru fiecare groapă, câte 150-200 g superforsat și sare potasică care se amestecă cu pământul de pus peste rădăcini în jurul pomului.

Pentru plantare se folosește material săditor de bună calitate din soiuri cu valoare comercială ridicată. Pentru orientare, prezentăm câteva soiuri valoroase care sunt înmulțite în pepinierele pomicole din Dorobanți, Oradea, Cluj, Bistrița, Caransebeș, Geoagiu, Satu Mare, Zalău, Cisnădia, Baia Mare.

Măr: Romus 1, Romus 2, Romus 3, Prima, Frumos de Voinești, Pionier Generos, Starkrimson, Golden delicios, Goldenspur, Mutsa, Ionathan etc.

Păr: Williams alb și roșu, Getico, Untoasă Bosc, Cure etc.;

Prun: Tuleu, Silva, Stanley, Vinete românești, Grase românești etc.;

Cireș: Var, Stella, Germersdorfer, Silvia (cu fructe amare);

Vișin: Timpurii de Cluj, Nana, Nefris, Schallenmoselke;

Foto: V. MUSCA

Distanțele de plantare vor fi de 4-5 m între rânduri și 2-4 m între pomi pe rând la măr, păr, gutui și de 5-6/4-5 m la cais, piersic, prun, cireș, vișin.

La plantare, rădăcinile pomilor se fasonează prin scurtare, eliminându-le pe cele rupte, rănite ori mucegăite. Rădăcinile principale se lasă cât mai lungi. Este greșită practica de a scurta sever rădăcinile. După fasonare, pomii se mocirlesc într-un amestec de apă, pământ galben și bălegar proaspăt de vită, de consistența smântânării..

Mocirlirea va asigura o mai bună aderență a pământului.

Înainte de plantare se umple 2/3 din groapă cu pământul din stratul de jos, mai sărac, care se tasează ușor. Pomii se mocirlesc și se pun în groapă, cu pământ printre rădăcini peste care se pune amestecul de gunoi și pământ fertil și se tasează. Îngrășămintele chimice se pun la suprafață și se pune restul pământului netasat sub formă de mușuroi. În această primăvară pomii plantați se udă cu 15-20 l de apă, fiecare, care se repetă săptămânal până la prinderea pomilor.

Ing. ION ARMĂȘOIU

Prețuri de referință la produsele agricole în săptămâna 19/24 februarie a. c.

Piața din Gurahonț (luni)

Animale

▼ **vaci cu lapte** - 8-12 milioane un exemplar

▼ **viței** până la 100 kg greutate - 18.000 lei/kg în viu

▼ **purcei** înțărcați - 900.000-1.000.000/perechea, iar **porcii grași** - 27.000 lei/kg în viu.

Cereale

▼ **porumb** - 400-500 de mii lei șinicul.

▼ **grâu** - 300 - 400 de mii lei/șinic

▼ **ovăz** - 350 de mii lei/șinic.

Piața din Chișineu-Criș (marți)

▼ **purcei** înțărcați - 1-1,2 milioane lei/perechea.

▼ **porcii** între 40-60 kg - 1,5 - 2 milioane lei.

▼ **viței** de 4-5 săptămâni - 1,8-2 milioane lei.

Cereale

▼ **porumb** - 450-500 mii lei/100 kg.

▼ **orz și grâu** - 400-450 mii lei/100 kg.

Piața din Beliu (miercuri)

Animale

▼ **vaci adulte:** 8 - 12 milioane lei.

▼ **tăurași** de 4-7 luni: 3-6 milioane lei.

▼ **purcei înțărcați** - 900-1,3 milioane lei/pereche.

▼ **porci**: 27 - 28 mii lei/kg. în viu

Cereale

▼ **porumb** - 450 - 500 de mii lei/100 kg

▼ **grâu** - 450-500 mii lei/100 kg

▼ **orz** - 430 - 450 mii lei/100 kg.

▼ **ovăz** - 300-350 mii lei/100 kg

Piața din Sebiș (joi)

Animale

▼ **purcei de 8 săptămâni:** 1,1-1,4 milioane lei perechea

▼ **porci grași:** 27 mii lei/kg. în viu

Cereale

▼ **porumb:** 450 - 500 mii lei/100 kg

▼ **orz** - 450 mii lei/șinic

▼ **grâu** - 480 - 500 mii lei/șinic

▼ **ovăz** - 400 mii lei/șinic

Piața din Șeitin (sâmbătă)

Cereale

▼ **grâul** -500.000 lei/100 kg,

▼ **porumbul** 500.000 lei/kg. 100 kg

▼ **ovăz** - 475.000 lei/ 100 kg.

▼ **cartofi** - 4.000 lei/kg

Animale:

▼ **purcei înțărcați** - 1,2 milioane lei.

▼ **porci grași** - 28.000 lei/kg în viu.

Piața din Pâncota (sâmbătă)

Cereale

▼ **porumbul** s-a vândut la prețul de 450 mii lei/șinic.

▼ **grâul** - 400 mii lei/șinic

▼ **orz** - 300 mii lei/șinic

▼ **tărâțe** - 4.700 lei/kg

Animale

▼ **purcei înțărcați** 900 mii lei - 1,1 milioane lei/perechea

▼ **porcii** între 40 - 60 kg - 1,3 - 1,8 milioane lei.

▼ **vacile adulte** - 7-11 milioane lei

▼ **viței** de 4-5 săptămâni - 1,6-1,8 milioane lei.

▼ **cai** - 17 - 22 milioane lei.

Piața din Lipova (sâmbătă)

Cereale

▼ **porumbul, grâul** și **orzul** s-au vândut cu 500.000 lei/100 kg.

Animale

▼ **porci** de 80 kg - 1,6 - 1,7 milioane lei/bucată.

PROFESIA DE INSTITUTOR CERE VOCAȚIE ȘI DĂRUIRE

Interviu cu prof. univ. dr. Iulian Negrilă, decanul Colegiului Pedagogic din cadrul Universității „V. Goldiș"

– În câțiva ani, liceele pedagogice nu vor mai da absolvenților „diplome" de învățător sau educatoare. Cum este pregătit colegiul d-voastră să facă față cerințelor pentru pregătirea în aceste profesii?

– Aveți dreptate, liceele pedagogice nu vor mai acorda diplomă de învățător sau educatoare decât până în 2003, când va absolvi ultima serie care beneficiază de această calificare, prin studii de nivel mediu. Cred, alături de majoritatea pedagogilor din țara noastră, că, prin înființarea colegiilor universitare pedagogice, ca instituții de învățământ superior, de scurtă durată, prin Legea învățământului nr. 84/1995 s-a realizat dezideratul multor generații de dascăli, acela de a fi pregătiți prin studii superioare. A existat și din 1956 o încercare de a pregăti învățătorii prin institutul pedagogic de doi ani, dar, după câțiva ani, s-a renunțat, probabil, negăsindu-și locul în sistemul de învățământ al acelei perioade.

Colegiul Universitar Pedagogic al Universității de Vest „Vasile Goldiș" Arad ființează din 1994, fiind primul din țară, iar în vara aceasta absolvă a patra promoție. Instituția noastră are cele mai bune condiții, atât materiale cât și de instruire, pentru toți cei ce doresc să urmeze această profesie. Avem un local propriu, cu 9 săli de curs și seminarii, cu mobilier nou, adecvat activității instructiv-educative, un laborator de informatică, un cabinet de desen etc. De asemenea, corpul profesoral este de excepție: din 21 de cadre didactice, 10 sunt conferențiari și profesori universitari, doctori în științe, iar 11 sunt lectori, din care trei doctoranzi.

De asemenea, adaug faptul că este singurul colegiu din municipiul și județul nostru care este autorizat din 1995 și în curs de acreditare definitivă. E bine să se știe acest fapt, întrucât mulți tineri absolvenți de liceu teoretic, dar și numeroase cadre didactice, învățători și educatoare, absolvenți de liceu pedagogic, în necunoștință s-au înscris la alte colegii, care nici măcar autorizate nu sunt, și vor avea de suferit.

Toate aceste date confirmă faptul că instituția noastră este pregătită să facă față cerințelor privind pregătirea celor dornici să devină institutori atât pentru învățământul preprimar și primar, având și una din specializările secundare pentru învățământul general obligatoriu: limba franceză, engleză, desen, educație fizică, muzică. Nici un alt colegiu din Arad nu are toate aceste specializări.

– Care ar fi diferențele, în afara anilor de studii, dintre fostele școli normale și colegiile pedagogice?

– Diferențele sunt multe și foarte importante. Mai întâi, elevul de 14 ani, absolvent de 8 clase, nu poate să se orienteze din convingeri adânci spre profesia de învățător, la această vârstă pentru el decid mai ales părinții. De aceea, s-au întâmplat numeroase reorientări profesionale pe parcursul vieții. Sunt numeroși contabili, medici, ingineri, juriști etc., absolvenți de liceu pedagogic. La 18 ani însă tânărul este mult mai capabil să-și aleagă profesiunea, conform puterilor sale intelectuale și mai ales dorinței ce izvorăște din motivații adânci. Apoi, el pleacă de la alt nivel, are un liceu la bază și mult mai multe cunoștințe, are o cultură în plin proces de cristalizare.

De-a lungul anilor de studii, un absolvent de liceu poate să-și însușească în condiții optime obiecte ca: pedagogia, psihologia, logica, sociologia, doctrinele pedagogice etc., în timp ce un adolescent de 14-15 ani, în cel mai fericit caz, le va învăța mecanic, neavând puterea de pătrundere a esenței fenomenelor științifice relevate de aceste științe. După aceea, obiectele de specialitate: limba și literatura română, limba modernă, matematica, istoria, geografia etc. și metodicile lor, pot fi predate și însușite la un nivel superior, în cazul absolvenților de licee, față de cei care au terminat doar gimnaziul.

Curricula colegiului universitar pedagogic este de nivel superior și se adresează unui absolvent de douăsprezece clase, care a parcurs un drum de studiu complex, acumulând cunoștințele din diverse domenii: filologic, istoric, matematică, cunoștințe despre natură, limbi străine etc., în timp ce un absolvent de 8 clase trebuie mai întâi să-și însușească cultura generală și numai după aceea să se specializeze într-un domeniu sau altul.

Cred că orice om de bună-credință își dă seama de aceste lucruri, fără nici o altă explicație.

– Cum se obține „atestatul" de învățător sau educatoare, la colegiul pe care îl conduceți?

– La colegiul nostru se pot înscrie absolvenți de orice fel de liceu, cu diplomă de bacalaureat, fără limită de vârstă. Dosarul de înscriere trebuie să conțină cererea tip, copie după certificatul de naștere și căsătorie (dacă e cazul), adeverință medicală, diploma de bacalaureat, în original; fotografii (absolvenții din 2001 se pot înscrie și pe baza unei adeverințe de la liceu, dacă nu și-au ridicat diploma. După susținerea probelor de aptitudini la educație fizică, desen, muzică și limbă străină, candidații vor avea de rezolvat un test psihologic și unul de cultură generală (limba și literatura română și matematică). Devenind studenți, ei vor studia 3 ani, iar absolvenții de liceu pedagogic, 2 ani. În curricula celor trei (doi) ani de studii sunt prevăzute obiecte fundamentale obligatorii (psihologia generală și psihologia vârstei, pedagogie generală, sociologia educației, doctrine și orientări pedagogice, informatică) discipline de specialitate (limba și literatura română, literatura pentru copii, matematica, limba modernă și metodicile acestora). La specializarea secundară pot să-și aleagă unul din modulele: desen, muzică, limbă străină (franceză, engleză) sau educație fizică.

Studenții au posibilitatea să opteze și pentru modulul de religie sau pentru cel preșcolar.

La colegiul nostru funcționează și o secție cu limbă de predare maghiară.

În anul al III-lea, primul semestru este destinat practicii pedagogice continue, pe care o încep în anul al II-lea cu lecții de probă; studenții fac practică și la grădinițe precum și la clasele V-VIII, unde vor ține lecții la obiectele din specializarea a doua.

După asolvirea cursurilor colegiului, se susține examenul de diplomă. Acesta constă în probe scrise la psihopedagogie și la specializarea secundară. Le urmează susținerea unei lucrări pe care o vor întocmi din timp.

Temele lucrărilor sunt propuse de profesori (sau de studenți) din disciplinele studiate în timpul celor trei (doi) ani. Diploma primită este „atestatul" de institutor cu drept de predare la grădiniță, în învățământul primar și în învățământul gimnazial, conform specializării obținute prin studii.

– Ce le-ați recomanda celor care doresc să urmeze cursurile colegiului pedagogic?

– Mai întâi să înțeleagă că pentru profesia de institutor se cere și vocație; să fie dispuși să dăruiască copiilor. La colegiul nostru se cere seriozitate, disciplină și multă muncă. Numai astfel pot constitui exemple pentru cei pe care îi învață.

Îi asigur pe virtualii noștri studenți de tot sprijinul cadrelor didactice, al conducerii colegiului și al întregului personal, în depășirea tuturor obstacolelor ce se pot ivi.

Îi așteptăm cu toată dragostea noastră de dascăli, știut fiind faptul că cei mai buni vor beneficia de burse și de alte numeroase facilități. Ei au cantină și cămin la prețuri accesibile și se vor bucura de toate drepturile acordate de legile noastre tinerilor studioși.

PROTEST
Domnului Prim-Ministru,

Biroul operativ al Sindicatului Democratic Învățământ Arad, în numele celor peste 2000 de membrii de sindicat, luând act de intenția trecerii salarizării personalului din învățământ de la bugetul de stat la bugetele locale, își exprimă nemulțumirea și se opune acestei măsuri.

Argumentăm poziția noastră prin inexistența în momentul actual a unei legi a autonomiei locale, care să reglementeze obligativitatea cuprinderii în bugetul local a sumelor necesare pe capitole, pentru derularea în condiții optime a procesului instructiv-educativ în învățământ.

La întocmirea bugetelor locale solicităm, printr-un articol expres inclus în lege, obligativitatea Consiliilor Locale de a consulta inspectoratele școlare județene și directorii unităților școlare arondate.

De asemenea, vă rugăm să introduceți în Acordul Social pentru anul 2001, semnat între Guvernul României, Confederațiile Patronale și Confederațiile Sindicale, principii și obiective clare privind susținerea învățământului. Menționăm că în forma actuală a Acordului Social mai sus-menționat, sistemul național de învățământ este neglijat.

În conformitate cu prevederile Contractului Colectiv de Muncă Unic Național la nivel de ramură învățământ, solicităm acordarea tichetelor de masă începând cu ianuarie 2001, ca o condiție legală și minimală pentru asigurarea liniștii sociale în următoarea perioadă.

Atragem atenția asupra necesității indexării salariilor personalului din învățământ în funcție de rata inflației, calculată trimestrial.

Vă aducem la cunoștință că în situația nesoluționării revendicărilor de mai sus de către Guvernul României, vom hotărî strategia și formele legale de luptă sindicală.

Lider, prof. ȘTEFAN BALIȚA

Prima profesoară de spaniolă din școlile arădene

Până în 2001, în învățământul arădean nu se studia spaniola. Din semestrul 2 al acestui an școlar, la Liceul „Vasile Goldiș" predă spaniola **Cristina Cancho.**

Cu elevii vorbește numai în spaniolă, le explică prin mimică și gesturi - **„Ei sunt foarte entuziaști, învață repede"**, spune profesoara.

Cristina Cancho are 27 de ani și a venit în România cu două luni în urmă, pentru a fi împreună cu prietenul ei, Ismael Ramirez - profesor la International House. Este din Madrid, a terminat Facultatea de Sociologie și a avut o grămadă de job-uri până acum. A predat spaniola în Roma (un an), și la Londra (2 luni). A fost asistentă într-un cabinet stomatologic și recepționeră într-un imobil impunător din Rue de la Fayette (Paris). A stat o vreme și în Cuba, pentru un masterat în literatură hispano-americană și sociologie la Universitatea La Havana.

Ce crede Cristina despre români? **„Sunt politicoși, au curiozitate culturală. Nu înțeleg complexul de inferioritate al românilor față de occidentali. Aradul este un oraș occidental. Nu au de ce să fie complexați. În Occident, oamenii au bani și atât. Însă relațiile dintre ei sunt egoiste. Este o civilizație lipsită de morală, cu multă violență, lipsită de viață. Românii nu au de ce să imite asta."**

CĂTĂLINA LATU

„ARTA ÎNCEPE CÂND POȚI SĂ FACI CEVA DINTR-UN FIR DE NISIP"

Galeria „Forum" găzduiește zilele acestea prima expoziție personală de fotografie a tânărului artist **Gomboș Wilhelm Doru, membru al foto-clubului arădean.** Pentru a afla mai multe despre arta sa fotografică l-am provocat la un scurt dialog:

– Când și cum ai început să fotografiezi?

– Fotografie am început să fac din școala generală, dar abia după 1989 am încercat să mă ocup mai serios de acest domeniu. După trei ani am fost primit în foto-clubul arădean.

– Care sunt criteriile de acceptare în foto-club?

– Sunt anumite condiții pentru a fi acceptat. Trebuie să prezinți un fel de portofoliu care să te reprezinte, câteva fotografii care pot demonstra că știi să lucrezi, că ai un ochi format, nu doar un aparat.

– Care a fost prima ta fotografie profesionistă?

– Am început cu nocturnă, o fotografie destul de problematică. Am început, într-un fel, cu ce era mai greu, dar a ieșit bine.

– Expoziția actuală are o tematică diversă. Există vreo legătură specială între fotografii?

– Expoziția prezentă nu are o tematică anume, este un fel de retrospectivă a activității mele. Predominante sunt fotografiile cu natură, peisaje, animale.

– Și un nud.

– Așa e, e o fotografie care îmi place foarte mult. Următoarea mea expoziție va fi o surpriză și va reflecta chiar această tematică. E un subiect foarte delicat. Eu încerc să promovez o altă viziune asupra nudului. În primul rând trebuie să se îndepărteze foarte mult de nudul promovat în reviste. Poți arăta doar o mică parte a corpului care să fie foarte expresivă, o expresivitate obținută mai ales prin cromatică.

– În acest context, poți vorbi deja despre fotografia percepută ca artă?

– Arta începe atunci când poți să faci dintr-un fir de nisip ceva; fotografia să exprime mai mult decât ceea ce se vede cu ochiul liber. Și acest lucru îl poți obține atât datorită mijloacelor tehnice cât mai ales datorită privirii artistului.

M. ARDELEAN

Acompaniați de orchestra filarmonicii

CINCI SOLIȘTI ENGLEZI AU DEBUTAT LA ARAD

Fundația engleză PRO CORDA a oferit posibilitatea unor talentați elevi din Arad să participe la cursuri de muzică de cameră în Marea Britanie. Astfel, **Cristina Pop, Emanuela și Marciana Buta, Demetra Varyas** au fost, împreună cu dl. prof. **Artemiu Simonca**, invitați la mai multe cursuri și stagii. Pe parcursul acestora arădenii s-au împrietenit cu gazdele și, la rândul lor, i-au invitat la Arad. Însoțiți de violoncelistul și dirijorul **Robert Max**, care este și profesor la Academia Regală de Muzică din Londra, au venit la Arad **Victoria Jones** - violonistă, **Fiona Opie** - violistă, **Charlotte Fay** - violoncelistă, **Emily Baker** - violonistă și **George Corbet** - violoncelist. Ei au prezentat în concert la Filarmonică lucrări de Mozart, Beethoven, E. Elgar, Saint-Saens, cu toții debutînd la Arad, acompaniați de o orchestră de muzicieni profesioniști.

În timpul liber soliștii au vizitat biserici, mănăstirea din Gai - colecția de carte veche și pe cea de tablouri, Sinagoga, au dat răspunsurile la o ectenie în biserica din Bujac, au fost la un club de jazz și, împreună cu prietenii din Arad, s-au distrat cântând muzică de cameră în citire la prima vedere. În acest scop Dl. Robert Max a adus o valiză întreagă de partituri.

Victoria, Fiona, Charlotte și Emily sunt în anii terminali de liceu. Muzicii ele îi dedică o zi pe săptămână, sâmbătă, când de la orele 9 la 18 urmează cursurile unor școli speciale unde iau lecții de cor, orchestră, muzică de cameră, teorie. În celelalte zile ele studiază individual. Dar iată ce ne-au spus fiecare.

Victoria Jones: „Muzica îmi îmbogățește sufletul. A fost o experiență minunată să cânt pentru prima dată cu orchestra. Piesa este mai completă așa. E o recompensă să cânți cu Filarmonica din Arad. Sunt muzicieni sensibili și m-au încurajat. De obicei nu cânt din memorie, dar cântatul din memorie aduce piesa la un alt nivel. În altă ordine de idei, aici traficul rutier este foarte interesant. Sunt oare și legi? E distractiv să vezi animale, oameni plimbându-se care pe unde le cade bine. Mi-au plăcut și pietele."

Fiona Opie: „Pentru mine muzica e foarte importantă, vreau să devin muzician. Studiul zilnic depinde de câte teme am de făcut, pentru că primim multe. Studiez cam o oră și jumătate, în mai multe reprize a câte 20 de minute de muncă concentrată. Școala la noi începe la ora 9 și se termină după-amiaza pe la patru, cinci. Ajunsă acasă îmi fac temele. Pentru televizor n-am timp deloc. Termin de învățat pe la 11-11,30, când merg la culcare. Îmi place ce fac. Am început cu vioara dar apoi am trecut la violă. Iubesc bisericile ortodoxe, sunt foarte frumoase. La fel și muzica din Biserica Ortodoxă. Te înalță. Îmi plac și frescele."

Charlotte Fay: „Mi-ar plăcea să am mai mult timp pentru studiu. Cântatul cu orchestra a fost o experiență deosebită. Sunt oameni minunați, am fost impresionată. Tot ce am văzut aici a fost minunat inclusiv clădiri cum n-am văzut în Anglia. Am vizitat biserici ortodoxe. Imaginile sunt impresionante. Mi-au plăcut mult frescele. Mă interesează tot ceea ce e frumos. Am învățat multe de la copiii români și a fost minunat să cântăm împreună. Sper să fie o prietenie pentru multă vreme. Mie îmi place și sportul, călăria, dar muzica rămâne pasiunea mea."

Emily Baker: „Pe la 4-5 ani am început vioara. Apoi ne-am mutat în Australia, unde am continuat. La 12 ani ani ne-am întors în Anglia. Am cântat de două ori acompaniată de orchestră; Bach și Mozart, dar acum a fost pentru prima oară când am cântat cu o orchestră de profesioniști. Cântând de la vârstă mică emoțiile mă ajută, nu-mi afectează cântatul. Voi avea amintiri frumoase despre Arad. La concert toată lumea a fost binevoitoare și prietenoasă cu noi. Tramvaiele de aici îmi amintesc de Australia."

George Corbett: „Locuiesc în Cambridge și merg la o școală de muzică în Manchester. Am colegi din toată Marea Britanie și din alte țări. E o școală la care dacă ești admis, guvernul plătește pentru tine. Avem o serie de profesori străluciți care predau și la conservator. Cu orchestră am cântat doar părți din concerte dar n-am avut decât acum ocazia minunată de a cânta cu o orchestră un concert întreg. E o mare responsabilitate să cânți cu orchestra. A fost o experiență fascinantă. Mi-au plăcut în Arad bisericile și clădirile colorate, la noi sunt mai monotone. Să vin aici a fost o experiență interesantă și am cunoscut o altă cultură."

*

Impresionant la tinerii cu care am discutat a fost seriozitate cu care privesc și tratează tot ceea ce fac. Peste câțiva ani, dacă vor urma drumul muzicii, vor evolua promițător. În orice caz momentul debutului alături de o orchestră profesionistă le va aminti întotdeauna de Arad.

DANA TODOR

Utilizările terapeutice ale lămâii

▼ fructul întreg fiert timp de 15 minute în 500 ml apă se recomandă împotriva viermilor intestinali.

▼ în cura de slăbire se recomandă maceratul (neîndulcit) de lămâie. O lămâie tăiată în felii rotunde se pune în 250 ml apă clocotită și se lasă la macerat toată noaptea. Dimineața, se strecoară și se bea lichidul pe stomacul gol.

▼ sâmburii de lămâie bine zdrobiți, amestecați cu miere de albine sunt eficienți împotriva oxiurilor.

▼ în stările febrile, în caz de grețuri, persoanelor cu hemoragii se recomandă sucul unei lămâi în 200 ml apă îndulcită.

▼ în sinuzită și obstrucție nazală se recomandă, să se instileze în nări câte 2 picături de suc de lămâie, de 2-3 ori pe zi.

▼ în inflamația amigdalelor și a faringelui este eficace gargara cu sucul de la o lămâie în 100 ml apă călduță.

▼ în afte și stomatite se recomandă clătirea gurii cu un amestec de lămâie, miere și apă.

▼ compresele cu suc de lămâie aplicate pe frunte pot ajuta în combaterea migrenei.

▼ un tampon de vată îmbibat în suc de lămâie combate cu succes durerea de ureche.

▼ sucul de lămâie este antiseptic și hemostatic.

▼ persoanelor care stau mult în picioare și prezintă dureri la acest nivel li se recomandă băi cu ceai de tei și apoi frecții cu suc de lămâie.

▼ sucul de lămâie tonifică gingiile și păstrează dinții albi.

Atenție la SIDA

SIDA sau sindromul de deficiență imunitară câștigată este o boală cu mare potențial letal descoperită pentru prima dată la bărbații homosexuali, în 1979.

SIDA este produsă de o infecție virală cu HIV. Virusul poate produce boala în două moduri; prin lezarea directă a țesuturilor și prin distrugerea celulelor T ale sistemului imunitar. La câteva săptămâni de la infectare apare o boală asemănătoare gripei, cu febră, transpirații, dureri de cap, diaree, gât uscat, erupții pe piele, mărirea ganglionilor limfatici. În acest stadiu testele sangiune pentru HIV sunt negative. După boala acută, persoana se poate simți bine până la apariția efectelor tardive ale virusului. În unele cazuri nu există o boală inițială, ci doar o creștere insidioasă a nodulilor limfatici, febră, oboseală, scădere în greutate. Tabloul complet al bolii se instalează în următoarele luni sau peste ani.

Cum se transmite boala?

● prin contact sexual, prin injectarea sângelui infectat și a produselor de sânge infectate, de la mama infectată la copilul nenăscut (făt).

Cel mai mare risc îl reprezintă injectarea produselor din sânge conta-minat, inclusiv înțepăturile cu ace folosite. Alt pericol major îl reprezintă sexul pasiv anal cu partener infectat. A fost raportată și transmiterea de la femeie la femeie. Riscul este și mai mare dacă este prezentă și o leziune dată de o boală cu transmitere sexuală.

Virusul HIV nu se transmite prin contact întâmplător, cum ar fi strângerea mâinii, mâncatul în locuri publice, utilizarea toaletelor și dușurilor sau prin munca în comun. Copiii nu răspândesc virusul printre colegii de școală. Asistentele medicale, infirmierele și membrii familiei nu iau boala dacă îngrijesc pacienții. Țânțarii și alte insecte nu răspândesc virusurile.

REMEDII NATURISTE

▼ în fisurile anale se recomandă băi cu infuzie preparată din frunze de mur sau decoct din mugurî de plop;

▼ în migrenă se recomandă să se bea ceaiul preparat din: flori de levănțică, flori de mușețel, frunze de mentă, lămâiță și busuioc. De asemenea, se recomandă inhalații cu oțet de mere. Într-un vas smălțuit se pun apă și oțet, în părți egale. Vasul se pune pe foc și se lasă să fiarbă la foc mic. Când încep să iasă vapori, se ține capul deasupra vasului. Se inhalează vaporii până la dispariția durerii;

▼ în **gingivită** se recomandă gargară cu ceai de salvie, sulfină, frunze de mur și sunătoare;

▼ compresele cu frunză de varză au un efect **antialgic, fiind recomandate în durerile reumatismale**. Frunzele de varză se strivesc și se pun pe articulațiile bolnave, făcându-se un bandaj deasupra lor. Se țin toată noaptea și toată ziua următoare. Se folosesc până dispar durerile. Cu același efect se poate utiliza terciul compus din cartofi cruzi, ceapă tăiată și mărunțită, care se amestecă cu semințe de in fierte. Compresele cu acest terci se mențin toată noaptea;

▼ **în faringita cronică**, dar și în cea acută, un efect benefic îl are apiterapia. Se recomandă mierea de albine cristalizată (zaharisită), în doză de 20-50 g pentru copii și 120 g pentru adulți, împărțită în 6 porții, începând de dimineața până seara. Efectul începe să apară după 7-20 zile și simptomele neplăcute dispar după 20 de zile.

Tinctura de propolis 5% se recomandă sub formă de gargară: 40-50 de picături se pun în 100 ml apă călduță.

MEDICUL VĂ RĂSPUNDE!

■ **A.P., 25 ani, Arad.** Sarcina nu e perioada potrivită să ții un regim de slăbire. O alimentație echilibrată, cu calorii adecvate, este deosebit de importantă pentru sănătatea ta și a copilului care se dezvoltă. Câștigul optim în greutate, la sfârșitul sarcinii, este în jur de 11-12 kg. Într-adevăr, pe cât posibil, să nu cazi în extrema opusă, cea a supraalimentației, fiindcă un surplus mai mare de 12 kg predispune la hipertensiune, diabet și oboseală.

Factorii nutritivi care necesită atenție deosebită sunt: caloriile, proteinele, fierul, acidul folic și calciul. Necesarul lor crește în timpul sarcinii cu 50, până la 100%. Sunt recomandate, de obicei, suplimentări de fier și acid folic. Pot fi luate și alte vitamine și minerale, însă, atenție, nu din proprie inițiativă, ci la sfatul medicului, deoarece excesele sunt dăunătoare, în special pentru vitaminele A și D.

■ **M.A., 42 ani, Arad.** Crampele musculare, constante sau intermitente, pot fi dureroase și invalidante. Cauzele includ oboseala musculară datorită creșterii lactatului în mușchi, pierderea excesivă a fluidelor și mineralelor din organism, leziuni de întindere și obstrucția aportului sanguin. Mâncați din abundență fructe, vegetale și cereale pentru a obține mineralele adecvate. Beți cel puțin 2 litri de lichide (ceaiuri preparate din urzică și coada-calului, apă minerală).

■ **E.M., 24 ani, Arad.** Vegetalele, semințele, cerealele și uleiurile lor sunt cele mai bune surse de vitamina E (tocoferol). Fructele, carnea, fasolea, ouăle și produsele lactate, margarina și uleiul de măsline conțin și ele cantități importante de vitamina E, care este un antioxidant ce protejează vitamina A și grăsimile nesaturate de oxidare, prevenind lezarea membranelor celulare de către peroxizii care apar în mod natural. Carența afectează mușchii, sistemul nervos și circulator.

Secretul înfrîngerii cancerului

Secretul înfrîngerii cancerului constă în descoperirea precoce a bolii, pentru că,indiferent de "explozia" de îmbolnăviri înregistrată în întrega lume, țările cu economie dezvoltată au reușit reducerea numărului de decese tocmai prin descoperirea din timp a bolii, potrivit ultimului raport al experților internaționali.

Medicii oncologi susțin că tratamentele administrate în bolile de cancer nu au suferit modificări deosebite, dar spectaculoasă este extinderea depistării precoce a bolii, prin investigații obligatorii la apariția primelor simptome ale afecțiunii. Numărul deceselor prin cancer este, la nivel mondial, de 10 milioane anual, iar specialiștii estimează dublarea acestora pînă în 2020.

În România sunt în prezent peste 250.000 de bolnavi, iar cancerul reprezintă a doua cauză de deces, după bolile cardiovasculare. Bolnavii de cancer au tendința de izolare, ei se simt frustrați și sunt mînioși pentru că o afecțiune atît de grea s-a abătut asupra lor. De aceea, bolnavul de cancer are nevoie de consiliere, altfel el poate deveni un handicapat.

FARMACIA VERDE

florile de salcâm au proprietăți antireumatice, antiacide gastrice, calmante și antitusive. Scoarța de salcâm are efect purgativ și antiulceros gastric. Frunzele servesc pentru combaterea acidității gastrice, migrenelor.

salcia are proprietăți antireumatice, analgezice, febrifuge, sedative nervoase. Se recomandă în tratarea insomniilor nevrotice, în dureri menstruale, hiperexcitabilitate nervoasă, dureri pelviene, anxietate, reumatism, neuroastenie, gripă, rinită, hemoroizi, transpirația picioarelor.

iarba roșie se recomandă pentru tratarea metrorагiilor, vindecarea rănilor și infecțiilor, pentru a împiedica transpirația excesivă a picioarelor.

frunzele de nuc se recomandă în diabet, rahitism, diaree, transpirația excesivă, stările catarale ale tubului digestiv, litiază renală, incontinența urinară, combaterea oxiurilor și limbricilor, tratarea stomatitelor și gingivitelor, rănilor, eczemelor, leucoreei, negilor, reumatismului.

pătlăgina îngustă se recomandă pentru prevenirea ateroscleroze, scăderea tensiunii arteriale, pentru oprirea hemoragiilor, în diaree, gastrite hiperacide, ulcer gastric, tuse de diverse etiologii, bronșită, astm bronșic, pentru tratarea stomatitelor, laringitelor, traheitelor, rănilor purulente, ulcerațiilor.

Mondo-Medicina

▼ încă dinainte de naștere copiii învață mirosurile. Un studiu francez aduce dovada clară a faptului că mamele influențează preferințele copiilor lor în privința anumitor mirosuri.

▼ clonarea implică un risc foarte mare de malformații și moarte prematură. O alterare genetică ar explica excesul de greutate la nou-născut, care poate ajunge până la dublul celei normale, fiind însoțită de o rată înaltă a mortalității, înainte sau după naștere, cu o frecvență absolut imprevizibilă.

▼ o simplă tomografie poate arăta tipul temperamental căruia îi aparține pacientul, optimist sau pesimist. Concluzia cercetătorilor americani de la Universtatea Stanford a fost că „gradul de reactivitate al creierului în anumite situații depinde de personalitate". Medicii subliniază că aprofundarea cunoștințelor privind „arhitectura creierului" s-ar putea dovedi foarte folositoare în tratarea anumitor boli, cum ar fi depresia.

▼ dimensiunile creierului au legătură cu comportamentul violent. Bărbații care prezintă tulburări de comportament și sunt agresivi, violenți și periculoși, suferă de o lipsă de celule nervoase într-o anumită zonă a creierului.

▼ s-a descoperit o proteină care provoacă scăderea în greutate, indiferent de cantitatea de alimente consumate. Aplicațiile acestei descoperiri sunt ușor de imaginat, dar până la folosirea acestui tratament la oameni ar mai putea trece câțiva ani.

▼ o moleculă deja cunoscută

s-a dovedit foarte eficientă în blocarea unei enzime cheie a virusului imunodeficienței umane (HIV). Acest blocaj nu vindecă boala, dar ajută controlarea virusului și întârzierea apariției SIDA. Cercetările continuă.

▼ un tratament cu medicamente pe bază de „STATIN" împotriva colesterolului ridicat, aplicat foarte rapid după un infarct de miocard, poate scădea cu până la 25% riscul mortalității, conform unui studiu suedez.

▼ o nouă armă în lupta împotriva cancerului la sân a fost pusă la punct de compania BioLuminate. Noul sistem se numește Smart Probe și este o instalație care folosește lumina pentru a verifica noduli mamari suspecți, reducând, astfel, numărul biopsiilor. Smart Probe folosește un ac foarte subțire, pentru a sonda acești noduli. Sonda luminează țesuturile și face măsurători optice, electrice și chimice, datele fiind trimise apoi la ecranul unui computer. Medicii pot compara datele citite de sondă cu măsurătorile țesuturilor canceroase și sănătoase, pentru a determina dacă tumora este benignă sau malignă. Testele pe oameni vor începe în primăvară, iar întreg ansamblul ar putea ajunge pe piață peste 3 ani.

Pagină realizată de dr. MARIA FILIMON

Copiii care răcesc mai des prezintă un risc mai mic de a dezvolta astm sau alergii

Copiii cărora le curge des nasul prezintă un risc mai scăzut de a se îmbolnăvi de astm sau de a căpăta o alergie, se arată într-un studiu al cercetătorilor germani. Această descoperire sprijină direct"ipoteza igienei" care afirmă că alergiile și bolile autoimunitare pot fi provocate de stilul de viață modern ultraigienic, care opresc sistemul imunitar să fie stimulat corespunzător de-a lungul dezvoltării sale. Cercetătorul Sabina Illi de la University Children's Hospital din Munchen și colegii săi au supravegheat timp de șapte ani un eșantion format din 1.314 copii născuți în 1990. Ei au constatat că cei care au avut infecții virale comune (răceli) de două sau mai multe ori în primul an de viață prezintă un risc de două ori mai mic de a se îmbolnăvi de astm decît cei care au fost răciți o dată sau deloc. Cercetătorii consideră că infecțiile repetate stimulează sistemul imunitar.

În schimb, imunologul Graham Rook de la University College din Londra spune că nu este convins că infecțiile protejează de astm. El sugerează că ele ar avea efect numai în privința alergiilor, pentru că obișnuiește organismul cu anumite bacterii, care sunt esențiale pentru funcționarea celulelor din sistemul imunitar.

Fără prejudecăți despre: PRIETENIE, CUPLU, IUBIRE...

N-or fi ei Romeo și Julieta, dar „îndrăgostelile", „lipelile", „cuplările" tot îi frământă pe liceenii noștri. Fie că suferă sau se iubesc, sau doar își caută frenetic jumătatea, adolescenții sunt mereu pe urma dulce-amară a iubirii. Am încercat să pătrundem în întortocheatele hățișuri ale perechilor de liceeni, am notat câteva date din „fișa specialistului".

Amoruri de liceu

Cu toții ne aducem aminte de cuplurile din liceu; se întâlneau în fiecare pauză, se sărutau pe coridoare, plecau împreună acasă. Colegii îi invidiau, profesorii le făceau observații, lor nu părea să le pese. Oricum ar fi vremurile, iubirile de liceu rămân la fel. Am aflat asta vorbind cu trei perechi - C.B.C. și S.I. (16 ani amândoi), Nelly și Alin (17, respectiv 19 ani), C.B.D. și A.A. (16 ani amândoi).

Exuberanții

C.B.C. și **S.I.** sunt în aceeași clasă. S-au „cuplat" într-o excursie, mai exact în cameră, și mai exact în pat. La început a fost atracția fizică - asta recunosc amândoi - apoi au început să comunice, să-și spună secrete. Petrec aproape tot timpul împreună - la școală, apoi când la el, când la ea. **„Când intră părinții în cameră, ne facem că învățăm"**, spune S.I. Ea mai iese și fără el. **„Mai ies și cu prietenele. Toată ziua unul cu altul!..."**

Ce-i place lui cel mai mult la ea? **„Tot. Dar nu se comportă bine în clasă."** Rep: **„Dar ce face?"**. Ea: **„Nu fac nimic"**. El: **„Da' nu?. Spune pe față tot.** Ea: **„Asta așa e"**.

Dar ei la el?. **„Odată, într-a 9-a și-a dat jos chiloții în fața clasei. Acuma nu mai face din astea."** Rep: **„Totuși, ce-ți place?"**. Ea: **„Laptopul"**. **(El: „Dacă n-aș cunoaște-o, i-aș da acuma papucii")**. Altceva? Ea: **„Câinii lui. Camera mare. Că face cinste"**. (El: **„Normal"**). Și S.I. ne explică genul lor de relație - **„Nu suntem unul după altul tot timpul. Avem o relație mai lejeră."**

Îndrăgostiții

Nelly și **Alin** sunt genul de „cuplul școlii", îi știu și profesorii („măi, porumbeilor"), și rudele fiecăruia. Deși sunt împreună doar de trei luni, vor să se căsătorească, să aibă unul sau doi copii. Își fac declarații de dragoste în fiecare zi. Ce îi place lui la ea? TOT. Dar ei la el? TOT. **(Ea: „Nu-mi place doar când se gândește la ceva și nu-mi spune". El: „Nu îi ascund nimic, mă gândesc la ce treburi mai am.")**

Primii pași i-a făcut Nelly: **„Îl vedeam prin școală, știam cum îl cheamă. Am pus niște fete dintr-a 9-a să-i spună că îmi place de el. Apoi, când ne-am cunoscut, îmi tremurau**

mâinile, nu știam ce să vorbim", își amintește ea. A doua zi, s-au întâlnit în fața la „Lang", s-au sărutat: **„A fost dragoste la prima vedere"**, cred amândoi. După primul sărut, au urmat altele, în aceeași seară, la teatru, în lojă. **„Era «Fiecare cu tomberonul lui». Nu prea ne-am uitat noi la spectacol, îți dai seama. Dar nici nu se vedea prea bine de unde stăteam"**, povestește Nelly. Au mai fost apoi la teatrŭ - la **„Toujours l' amour"**...

Certăreții

Și **C.B.D.** cu **A.A.** s-au „cuplat" într-o excursie. De fapt, în tren, pe banchetă. Au mai avut antecedente și într-o tabără, dar el n-a îndrăznit. **„Era prea periculoasă. N-am avut curaj"**, spune el. Și acum recunoaște că prietena lui **„e o fire mai băiețoasă; ea e macho în relație"**. La început, totul a fost „numa'" de excursie", dar de atunci au trecut patru luni și sunt tot împreună. **„Fiind în aceeași clasă..."**, explică el. Nu stau mult timp împreună, înafara școlii, pentru că nu au aceleași preocupări - el stă la computer și 12 ore pe zi în vacanță, ei îi place să se plimbe (lui nu)...

Se ceartă des, din nimicuri, se tachinează, n-ar recunoaște în ruptul capului că țin unul la celălalt. Odată, ea i-a spus lui (ca test!) că nu mai vrea să fie cu el. După un timp și el i-a întors „gluma". Ea l-a crezut, a plâns, a doua zi el a liniștit-o că „nu-i pe bune". **„Au stil"**, comentează S.I. **„Știa doi ar putea să dea la teatru..."**

Fără perdea

Despre sex se vorbește și se scrie destul de rar. Nu mă gândesc la gama largă de înjurături pornografice ci la discuții cât de cât serioase pe acest subiect. Tinerii își încep viața sexuală de la o vârstă precoce (16 ani de cele mai multe ori la fete și 18-19 ani la băieți în cele mai bune cazuri), iar imaginația lor în domeniu este foarte variată. „Una din cele mai ciudate probleme cu care a venit cineva la mine, a fost cea în care partenerul se întreba cum poate să afle cu cine e însărcinată prietena lui, deoarece au făcut sex în grup", ne spune **dl. Mircea Vancu, medic la un cabinet de planning.** Cei mai mulți adolescenți consultă însă un asemenea cabinet pentru a se documenta cu privire la metodele contraceptive. În special vin foarte multe domnișoare, băieții trec numai să cumpere prezervative.

În „cuplu" vin mai rar, partenerii au rețineri în a-și dezvălui micile secrete intime, „e mai greu să lucrezi cu perechi și în general ne consultă în probleme de dinamică sexulă", ne spune dr. Vancu.

Se bucură de succes, orele de educație sexuală din licee. Interlocutorul nostru prezintă în fața elevilor o dată pe lună, la solicitarea dirigintelui, informații din domeniu, răspunde la întrebări și împarte pliante.

Reacția tinerilor: „De obicei, încep să râdă, de exemplu când le spun cum se montează un prezervativ, dar **lucrurile hilare inițial, le memorează."** Orele de acest gen le dau curaj și mai apoi trec pe la cabinet cu probleme individuale. Fetele vin de cele mai multe ori singure, rareori în grup sau cu o prietenă și câteodată chiar cu părinții. Asta se întâmplă când le sunt recomandate pilulele contraceptive de către medicii ginecologi pentru diverse disfuncționalități hormonale. Cabinetele de planning sunt preferate chiar și de părinți pentru că aici, pe lângă un preț mai mic al produselor se oferă și sfaturi specializate în domeniu.

Poate mulți cititori se întreabă dacă nu cumva aceste cabinete sau chiar orele de educație sexuală nu fac altceva decât să-i incite mai mult pe tineri. „Nu, pentru că atunci când tinerii vin la noi, ei și-au început deja viața sexuală și prefer să încerc să-i învăț să se protejeze, pentru că oricum fac sex", răspunde dr. Vancu.

Bolile cu transmitere sexuală sunt 28, plus există riscul unei posibile sarcini și din păcate, concluzionează interlocutorul nostru „tinerii au senzația că știu ce să facă pentru a se proteja, dar se înșală..."

Adolescența - vârsta marilor conflicte

O radiografie a vieții psihice și sentimentale a liceenilor ne-a fost făcută de d-na Bunaciu Sere Lucia, consilier școlar la câteva școli arădene. „E vârsta la care tinerii se îndepărtează de familie și se atașează oarecum de sexul opus", însă o fac în mod diferit. Pentru adolescente „dragostea este o atitudine foarte selectivă și exclusivistă". Mai exact, fac pasiuni foarte puternice și de obicei, dezamăgirile sunt pe măsură. Pentru băieți, dragostea se reduce de multe ori la prima experiență sexuală; ei caută mijloace originale de a fi și de a părea în ochii sexului opus. D-na Bunaciu ne spune că din discuțiile avute cu tinerii și-a dat seama că „identificarea sexuală este intens influențată de modele parentale, cei ai căror părinți sunt echilibrați sunt mai sigur pe ei, mai relaxați, mai exuberanți. În cazul absenței unuia dintre părinți, adolescenții au mari dificultăți de adaptare". Instabilitatea băieților determină fetele să-și fixeze atenția asupra unor persoane adulte - acestea le conferă mai multă siguranță.

Părinții însă, nu prea iau în serios iubirile de la această vârstă ale copiilor. Fetele vin la consilierul școlar de multe ori, pentru a-și plânge eșecurile, băieții mai puțin. E o vârstă dificilă atât pentru tineri cât și pentru părinți care de multe ori nu mai știu cum să se comporte cu ei. „Fragilitatea lor biologică și sexuală ar trebui recunoscută de adulți și mult mai protejată social". Cât de mult îi vor lua adulții în seamă, rămâne de văzut.

Căsătoria - între dragoste și interes

Tinerii arădeni se îndreaptă către... interes

Nu de puține ori se spune că o căsătorie este precum o loterie. Cuvinte grele pentru cineva care vrea să apuce pe drumul unei căsnicii dar pline de înțelepciune pentru o mare parte a acelora care au făcut deja acest pas. Am stat de vorbă cu câțiva tineri cu vârste cuprinse între 20 și 30 de ani referitor la tema: **căsătoria se face de obicei din dragoste sau poate fi și interes?!**

Emilia Balog (27 ani) - „Nu am propria mea experiență însă pot să vă spun că marea majoritate a cuplurilor se căsătoresc și din interes. Spun și din interes pentru că e firesc să existe ceva dragoste sau măcar simpatie. Însă, părerea mea e că totuși tinerii zilelor noastre se căsătoresc mai mult din interes."

Diana Mocan (23 ani) - „Eu cred că ar trebui să ne căsătorim doar din dragoste. Vremurile sunt însă atât de grele încât e mai simplu să te căsătorești din interes, rezolvându-ți astfel problemele financiare. Cât despre cele sentimentale le lăsăm pe altădată."

Andrei Varga (29 ani) - „Interesant subiect. Eu nu am căutat interesul la partenera mea. Asta probabil și pentru că de când mă știu părinții mei mi-au oferit tot ceea ce am avut nevoie. Pe de altă parte sper din tot sufletul ca prietena mea să nu caute la mine interesul. M-aș simți cumplit..."

Monica Bacal (26 ani) - „Cu siguranță că a cam trecut vremea acelor amoruri din dragoste și sărăcia ne-a făcut să ne îndreptăm tot mai mult pașii către o căsătorie din interes."

Lucica Tudur (29 ani) - „Și chiar dacă ar fi așa vă așteptați să vă spună cineva că s-a căsătorit din interes? Mi-e greu să cred că veți găsi pe cineva care să vă declare că e căsătorit și mai ales că a făcut acest pas din interes. Îmi închipui că a doua zi de la apariția articolului în ziar s-ar duce tot mariajul. Dar dacă vorbim despre alții și nu despre noi atunci și pentru mine pare clar faptul că în marea majoritate a cazurilor căsătoria se face din interes. Dintr-un interes financiar desigur..."

Ionel Graț (24 ani) - „Decât să trag la șaibă și să mănânc pâine cu sare fiind cu femeia pe care poate mi-o doresc, mai bine mă însor cu o tipă potentă din punct de vedere financiar și pe lângă ea mai țin și vreo 2-3 amante. De ce nu?!"

Mădălina Onofrei (25 ani) - „Nu prea mai cred în căsătoriile din dragoste, am văzut foarte multe cupluri care s-au căsătorit dintr-o dragoste „nebună" și după câțiva ani s-au despărțit precum cei mai mari dușmani. Așa că acolo unde făclia dragostei e întreținută de puțin interes parcă lucrurile stau puțin altfel..."

Grupaj realizat de:
CĂTĂLINA LATU
MONICA ARDELEAN
SORIN GHILEA
Foto: ONORIU FELEA

Concurs de fotografie...

Ministerul Tineretului și Sportului organizează în perioada 29.03.-08.04.2001 concursul național de fotografie «Fotogeografica», având ca tematică peisajul natural. Concursul va avea două secțiuni:

◆ *fotografie științifică* - orice fenomen ce face obiectul de studiu al științelor naturii;

◆ *fotografie artistică* - aspecte peisagistice din natură.

Pot participa elevi, studenți sau tineri cu vârste sub 26 ani membri ai unei organizații neguvernamentale, cu un număr maxim de 3 fotografii/persoană.

Înscrierile se fac în perioada 05-16 martie ac (data poștei) la sediul Casei de Cultură Studențească București sau prin poștă. Pentru detalii referitoare la trimiterea fotografiilor, trebuie contactată Direcția pentru Tineret și Sport a Județului Arad, str. Lucian Blaga nr. 20, tel. 281464 sau 280939. Fotografiile vor avea dimensiunea de 20x30 cm, fără montaje, schelete sau pass-par toute. Se vor acorda premii în valoare de peste 20 milioane lei.

S.G.

Picturi pe unghii

Într-un salon de manichiură, Tina ne-a povestit despre moda... unghiilor. Am aflat că tineretul nu prea trece pe la manichiură (cu atât mai puțin la pedichiură), decât „la ocazii" - banchete, nunți, chefuri. Se poartă unghiile pătrate, de lungime medie. Oja roșie, clasică, a ieșit din modă, fiind înlocuită cu alte culori - mov, griuri, culorile pământului. Rezistă însă manichiura franțuzească - cât mai apropiată de culorile naturale ale unghiilor. Dacă ai probleme cu unghiile, sunt unghii false, cu porțelan deasupra, care țin și trei luni.

„Hit"-ul zilei sunt unghiile pictate, fie cu desene geometrice, fie artistic (din imaginație). Se poate și la toate unghiile, însă fetele preferă pictura la două sau la patru unghii (prețul - 25 de mii per unghie pictată)

C. L.

Ieri, chiar în ziua când a împlinit 44 de ani

STELIAN VĂDUVA A FOST NUMIT OFICIAL DIRECTOR LA DJTS ARAD

Ieri după-amiază ministrul Tineretului și Sportului, Georgiu Gingăraș, l-a „uns" pe Stelian Văduva în funcția de director la Direcția Județeană de Tineret și Sport Arad, prin semnarea ordinului de numire. Acest lucru s-a întâmplat chiar în ziua în care acesta a împlinit frumoasa vârstă de 44 de ani.

La puține momente după învestire, Stelian Văduva ne-a declarat în exclusivitate: **„Trăiesc un sentiment de mulțumire sufletească, după ani de muncă și rezultate în slujba sportului arădean. Mulțumesc celor care m-au susținut și au avut încredere în mine. Vreau să fac lucruri mari, să demonstrez că numirea mea nu a fost una întâmplătoare. Greu a fost să ajung aici, dar mult mai dificil va fi de-acum încolo."**

Nu ne rămâne decât să-i urăm mult succes lui Stelian Văduva în noua sa calitate de director peste sportul arădean.

D. SCRIDON

În finala Memorialului „Dan Păltinișan"

TEDI TRANS A ÎNVINS UTA

Desfășurat la Sânicolau Mare, Memorialul „Dan Păltinișan" pentru echipe de old-boys, a beneficiat și de prezența echipelor UTA și Tedi Trans alături de Poli Timișoara, Iedinstvo Obranovec și Vama Sânicolau.

„Arădenele" și-au disputat finala, Tedi Trans impunându-se cu 4-1 prin golurile marcate de Papp de trei ori și Lazăr respectiv Mănăilă pentru UTA.

Turneul a fost „supervizat" și de reprezentanții Federației Române de Fotbal, Dan Petrescu „Fibră" și Gheorghe Pișcanu - „Oache", care se află în această perioadă la Timișoara alături de naționala de tineret a României.

Cei doi s-au întreținut cu arădeanul Pavel Șodincă, președintele și fondatorul Federației Române de Fotbal în sală, prezent și el la turneu.

FLORIN COITA

Aseară, în meci amical

ROMÂNIA - UCRAINA 1-0 (0-0, 0-0)

În Cipru a început - ieri - turneul internațional de fotbal devenit deja tradițional, unde participă, în acest an, patru echipe naționale. Pe lângă echipa gazdă, mai sunt prezente Lituania, Ucraina și România.

La Nicosia, aseară s-au întâlnit România și Ucraina, ambele formații fără principalii fotbaliști, lucru ce s-a și văzut în teren, meciul fiind destul de anost, fazele de poartă putând fi numărate pe degetele de la cele două mâini, iar ocaziile clare de gol, pe degetele unei singure mâini. Acest fapt a și condus la scorul de 0-0, după 90 de minute.

Norocul „tricolorilor" s-a numit Liviu Ciobotariu, care a înscris „golul de aur", în prelungiri, în minutul - culmea - 100.

Așadar, chiar la meciul de debut dintre cele două reprezentative, România s-a impus în fața Ucrainei, cu 1-0. Mâine, în finala mare, elevii lui Ladislau Bölöni întâlnesc „naționala" Lituaniei - adversară în preliminarii la CM din 2002 - care a învins, tot aseară, la Limassol, pe final de meci, Cipru, gazdele urmând să evolueze în finala mică, în compania Ucrainei.

Antrenorii Bölöni și Lobanovsky au trimis în teren următoarele formații:

România: Prunea - Fl. Dumitru, Prodan, Rădoi, Ciobotariu, Mara - Tameș (Mălădărășanu), Ghioane, Trică (Aliuță) - V. Moldovan (Mihalcea), M. Niculae.

Ucraina: Șovkovsky (Levițky) - Strarostiak (Nesmacini) Golovko, Parfionov, Granovsky - Vașciuk, Snitko (Svistunov), Iaskin, Kardaș (Timoșciuk) - Melașcenko, Vorobei.

LEO SFÂRA

Tenis de masă

CSM CONAR VA AVEA ANTRENOR JAPONEZ

În urma demersurilor întreprinse, în luna decembrie a acestui an colectivul de antrenori ai CSM Conar Arad se va îmbogăți cu un japonez. Acesta va lua parte, întâi, la un curs intensiv de învățare a limbii române, cu o durată de două luni, după care va fi inclus într-un program de instruire în domeniu. În perioada următoare vor fi purtate discuții despre instalarea pe post. Cheltuielile privind retribuția și masa vor fi suportate de Ambasada Japoniei, prin Agenția japoneză de cooperare. Cazarea urmează să fie asigurată de clubul arădean. Contractul va fi încheiat pe o perioadă de doi ani, cu posibilitatea prelungirii.

A. H.

POLO

„CUPA DE PROVINCIE"

În intervalul 24-25 februarie, la Szolnok, s-a consumat etapa a doua a Cupei de Provincie. Competiția este rezervată poloiștilor născuți în anul 1988, participând șase echipe, după cum urmează: Szentes, Eger, Szeged, B.V.S.C., Szolnok (Ungaria) și Astra Arad (România). Echipa arădeană a susținut patru jocuri încheiate cu următoarele rezultate: 4-8 cu BVSC, 6-11 cu Eger, 12-2 și 13-5 cu Szeged. Elevii antrenorului Martin Liptak ocupă, astfel, locul 5 al clasamentului. Din lotul Astrei fac parte Constantin, Zach, Miloș, Moldovan, Samuilă, Ranca, Szeredi, Târnovean, Mod, Juhasz, Perian, Zaczko, Șerban și Stolcz. Următoarea rundă a fost devansată, desfășurându-se la Budapesta între 10 și 11 martie.

■ ASTRA '84, ÎN UNGARIA

Cu antrenorul Capotescu la timonă, o altă echipă a clubului Astra, compusă în majoritatea ei din sportivi născuți în anul 1984 (plus câțiva mai tineri) a participat la un turneu de verificare la Szentes. Rezultate: 23-5 cu formația locală și 5-16 cu K.S.I. Budapesta și Subotica.

A. HĂRȚĂU

BOX

Pentru prima oară

ARADUL VA GĂZDUI O FINALĂ DE CAMPIONAT NAȚIONAL

Astfel de schimburi de pumni vor putea fi văzute la Arad, în luna august, la finala C.N. pentru copii

Boxul arădean are mare tradiție. Cluburi ca Motorul (acum „Silva Lazăr") și Astra au obținut de-a lungul anilor rezultate deosebite pe plan național. Chiar și în aceste vremuri de tranziție o mână de oameni inimoși, împătimiți ai „nobilei arte" nu au lăsat să „moară" una din cele mai vechi competiții, „Centura Aradului", la box. Este singura manifestare pugilistică care dăinuie de peste două decenii, fără întrerupere. „Vinovați" pentru acest lucru demn de toată lauda sunt cei din cadrul secției de box Motorul „Silva Lazăr".

Ca o recunoaștere a acestor realizări și nu numai, noul președinte al Federației Române de box, Mihai Leu, a promis reprezentanților clubului Motorul „Silva Lazăr" acordarea organizării **finalei Campionatului Național pentru copii, în luna august a acestui an. Ar fi prima oară când Aradul ar organiza o finală de Campionat Național.**

Mai mult decât atât, conducătorii secției de box Motorul „Silva Lazăr" au gândit deja un plan de acțiune. Ei doresc să pună la cale un adevărat regal pugilistic. În paralel cu finala C.N. pentru copii să se desfășoare și ediția din acest an a „Centurii Aradului". Ar rezulta o săptămână de box de cea mai înaltă clasă în orașul nostru.

DANIEL SCRIDON

KARATE TRADIȚIONAL ÎNSEAMNĂ SPORT ȘI FILOZOFIE

■ Interviu cu IOSIF „SIVI" FORDON, clubul GOJO Arad

– Ce înseamnă „Karate Tradițional"?

– Karate-ul a apărut prin culegerea tehnicilor artelor marțiale din Insula Okinawa și contopirea lor cu spiritul filozofic japonez. Karate este mai mult decât un exercițiu fizic. Se acordă atenție deosebită tuturor valorilor care au ca sursă spiritualitatea, ca element de structură și codul Bushido, codul de viață al samurailor, fundament al spiritualității japoneze. Fără a intra în amănunte trebuie să mai spun că prin codul Bushido se înțeleg cele șapte virtuți pe care samuraiul trebuie să le posede. În România, practicanții de karate tradițional sunt grupați în Federația Română de Karate Tradițional (președinte, sensei Dan Stuparu, 6 Dan), membră a ITKF (Federația Internațională de Karate Tradițional). ITKF este condusă de sensei Hidetaka Nishiyama, elevul legendarului Gichin Funakoshi, întemeietorul karate-ului modern.

– Există deosebiri între practicanții de karate tradițional și cei care practică alte stiluri?

– Fără a intra într-o polemică cu alții, care nu-și are rostul, trebuie să precizez câteva aspecte. La noi, se apreciază atât acuratețea tehnică a exercițiilor cât și implicarea mentală a sportivului. După cum a precizat și sensei Dan Stuparu, la recentul stagiu efectuat la Arad, mentalul trebuie să domine. Karateka trebuie să execute fiecare mișcare cu sentimentul că se află pe muchia dintre viață și moarte, ca nivel de implicare personală. La noi nu există categorii de greutate pentru că într-o luptă reală nu-ți alegi adversarul ci lupți cu cel care te atacă. De asemenea, nu-ți alegi un singur partener, pentru că nu te decizi dacă ești atacat de una sau mai multe persoane. Karate, în viziunea noastră, reprezintă cu adevărat o artă marțială. Karate nu permite să ataci primul, ci doar să ripostezi, să te aperi. Dar atunci când ești provocat trebuie să-ți aperi onoarea. Citindu-l pe Gichin Funakoshi, „Karate începe și se termină cu Rei (respect)". Trebuie să demonstrezi respect față de adversar și față de spiritul karate-ului.

– Cu toate acestea, participați și dumneavoastră la competiții.

– În ultimul timp s-a dezvoltat o ramură sportivă de karate, competițională. Nu contestăm pe cei care au ales această cale. Noi ne urmărim tradiția și calea karate-ului tradițional. La noi, competiția are mai mult rolul de test, examen la un moment dat al calității pregătirii, nu este un scop în sine.

V. A.

AJF A PREMIAT „PODIUMUL" MEMORIALULUI „NICOLAE DUMITRESCU"

Sediul AJF Arad a găzduit ieri festivitatea de premiere a echipelor clasate pe primele trei locuri în Memorialul „Nicolae Dumitrescu".

Înainte de înmânarea premiilor, s-a păstrat un moment de reculegere în memoria celui care și-a legat atât de puternic numele de succesele, marile succese, ale fotbalului arădean. Cele trei team-uri clasate pe podium au primit diplome, câștigătoarea intrând și în posesia unei cupe. Nicu Selejan, președintele AJF a fost maestru de ceremonii, oferind premiile reprezentanților echipelor: Șoimii Pâncota (Simion Buda) - locul III; West Petrom Pecica (Vasile Rad) - locul II și Telecom Arad (Gheorghe Juchel) - locul I.

Deși inițial s-a vehiculat și varianta unor premii mai „foșnitoare" (4 milioane - locul I, 2 milioane - locul II și 1 milion - locul III), s-a renunțat la idee din motive, „obiective", adică lipsa sponsorilor.

FLORIN COITA

GRIGORESCU DĂ SEMNE CĂ VREA SĂ SE IMPUNĂ

Bursa știrilor

■ Nicolae Grigorescu pare hotărât să schimbe complet imaginea arbitrajului românesc. Astfel, de curând, șeful C. C. A. a vizionat caseta meciului Ceahlăul P. Neamț - Astra Ploiești, din cadrul etapei a VI-a din Divizia A „Ursus", partidă încheiată cu scorul de 0-0, însă arbitrul bucureștean Gheorghe Verivеș a mers pe față cu gazdele, iar „Grig" a văzut și a zis - mai voalat - că l-ar putea scoate din arbitraj pe „fluierașul hoț". ■ Duminică se dă startul în noul sezon al Formulei 1. Cu câteva zile înainte, iată că Michael Schumacher recunoaște faptul că a apărut la unele conferințe de presă puțin amețit. Și toate acestea pentru că bea șampanie la fiecare festivitate de premiere. El nu ar vrea, dar e așa de bucuros, încât dă pe gât această licoare, iar apoi vorbește și ce nu trebuie, iarăși un lucru recunoscut. Interesant, nu? ■ După ce s-a retras din activitate, Ioan Timofte este hotărât să investească 60.000 de dolari în acțiuni la F. C. Porto. Ex-internaționalul român a fost invitat să facă acest pas de către conducerea fostei sale echipe, la fel ca și alte glorii ale lui F. C. Porto. ■ Alexandra Mutu a urmărit - duminică după-amiază - meciul Lazio-Verona, din studiourile RAI. Alexandra a fost invitată în cadrul celebrei emisiuni „Quelli che il calcio", care se difuzează pe RAI DUE în fiecare duminică în care este etapă în Italia. Pe lângă cele două pase de gol ale soțului, Alexandra a văzut-o și pe trimisa specială a postului de televiziune, la stadionul „Olimpico", signorina Carlo, cu care a și schimbat două vorbe. ■ Revenind la Nicolae Grigorescu, să spunem că acesta a declarat - zilele trecute - următoarele: „de la vară, din lotul A nu vor mai face parte șapte arbitri de centru și doisprezece arbitri asistenți". Fără să facă vreo nominalizare, președintele Comisiei Centrale de Arbitri are - sigur - câteva nume în minte, după hotiile din turul campionatului primei noastre divizii de fotbal. ■ După scandalul cu Miriuță, neconvocat de nici un selecționer la „națională", iată că Ladislau Bölöni își ia măsuri de precauție, pentru a nu păți la fel. Astfel, în ultimul moment, în selecționata divizionară a fost adus Marian Aliuță, culmea, de la Șahtar Donețk, vicecampioana Ucrainei, națională ce a jucat ieri un amical cu „tricolorii". Acum, singura întrebare e: va fi vreodată Aliuță la nivelul lui Miriuță? Semnale sunt, dar va veni și confirmarea? ■ După ce că jucătorii folosesc telefoanele mobile pe gratis, firma Connex fiind sponsorul Rapidului, iată că a fost dată publicității și suma pe care o va încasa clubul, pentru un contract pe un an și jumătate. Ea este 1,1 milioane de dolari, la fel ca și la precedentul contract semnat! ■ Nici nu a început meciul (care se va disputa în această seară) și Rudi Voller declară că Franța este „favorita absolută" a amicalului cu Germania. Selecționerul neamț a spus că la partida de pe „Stade de France" Germania pornește cu șansa a doua, deoarece selecționata franceză reprezintă - în acest moment - ceea ce este mai valoros în fotbalul european și mondial.

LEO SFÂRA

PRIMĂRIA MUNICIPIULUI ARAD

2900 Arad-România
Bd. Revoluției 75
tel. +40-57-250.603
fax +40-57-253.842

ANUNȚĂ

Reiterăm anunțul publicat în data de 16.11.2000

privind obligația tuturor firmelor sau agenților de publicitate care dețin panouri publicitare pe teritoriul municipiului, de a monta plăcuțe de identificare a proprietarului în colțul panoului, dreapta, sus, **până cel târziu în data de 10.03.2001.**

După această dată se va trece la demontarea panourilor publicitare fără plăcuță de identificare și la dezafectarea locului în care au fost amplasate, cheltuielile aferente urmând a fi suportate de proprietarul acestora.

Primar,
Ing. dipl. DOREL POPA

(1834457)

Consiliul de Administrație al **S.C. „WEST LEASING" SA ARAD**

CONVOACĂ

Adunarea Generală Ordinară a Acționarilor pentru data de 16.03.2001, ora 10,00 la sediul său din ARAD, B-dul Revoluției nr. 88, având următoarea ordine de zi:

1. Analiza și aprobarea Raportului Consiliului de Administrație pe anul 2000.
2. Analiza și aprobarea bilanțului la 31 decembrie 2000 și a contului de profit și pierdere.
3. Analiza și aprobarea Raportului Comisiei de cenzori.
4. Aprobarea repartizării profitului net pe anul 2000.
5. Analiza și aprobarea Bugetului de venituri și cheltuieli pe anul 2001.
6. Diverse.

În situația în care la data menționată nu sunt îndeplinite cerințele pentru desfășurarea AGA, se fixează data de 17.03.2001 ora 10,00, pentru cea de a doua adunare în același loc.

PREȘEDINTELE CONSILIULUI DE ADMINISTRAȚIE
CORNEL PIRTEA

(1834456)

---

magazin cu obiecte de îmbrăcăminte

SCHIMBĂ-TE...
...E TIMPUL

b-dul Revoluției 12-18
(lângă Banc-Post)

---

foto studio enigma

Cea mai bună alegere!

Dacă filmul dumneavoastră procesat la noi în întregime conține 24 fotografii primiți pe loc gratuit

1 film color cu 36 exp. + 1 album

Bulevardul Revoluției 80	Calea A. Vlaicu Bl. I-3	Str. C. Coposu (Lacului 6)
Tel. 057 251459	Tel. 057 272655	Tel. 057 231621
ZILNIC 8 - 20	zilnic 9 - 17	zilnic 9 - 17
www.fotoenigma.go.ro		

Administrator Unic al **S.C. „WEST TRADING" CENTER SA ARAD**

CONVOACĂ

Adunarea Generală Ordinară a Acționarilor pentru data de 16.03.2001, ora 11,00 la sediul său din ARAD, B-dul Revoluției nr. 88, având următoarea ordine de zi:

1. Analiza și aprobarea Raportului Administratorului unic pe anul 2000.
2. Analiza și aprobarea bilanțului la 31 decembrie 2000 și a contului de profit și pierdere.
3. Analiza și aprobarea Raportului Comisiei de cenzori.
4. Aprobarea repartizării profitului net pe anul 2000.
5. Analiza și aprobarea Bugetului de venituri și cheltuieli pe anul 2001.
6. Diverse.

În situația în care la data menționată nu sunt îndeplinite cerințele pentru desfășurarea AGA, se fixează data de 17.03.2001 ora 11,00, pentru cea de a doua adunare în același loc.

ADMINISTRATOR UNIC
ALEXANDRU CRISTEA

(1834455)

PRIMĂRIA orașului Chișineu-Criș

organizează **LICITAȚIE PUBLICĂ**

pentru vânzarea suprafeței de 1,00 ha teren situat în Chișineu-Criș str. Dragoș-Vodă f.n., în vederea construirii unui obiectiv industrial.

Licitația va avea loc vineri 9.03.2001, ora 10,00 la sediul Primăriei orașului Chișineu-Criș.

INFORMAȚII TELEFON: 52.00.98.

(5334899)

Doriți să călătoriți **TURBO DIESEL**

RAPID, COMOD și EFICIENT

◆ **Prezentare Gratuită la comenzi**
◆ **COMISIOANE la dispoziția Dvs.**

Telefon: 28.44.44

NON STOP FIRMA CAUTĂ
■ **10 TAXIMETRIȘTI cu mașini proprii**
■ **DISPECERĂ**

PRIMĂRIA Sântana

Convoacă adunare cetățenească după cum urmează:

■ Sâmbătă 3.03.2001, ora 15,00 Cămin Cultural Vasile Roaită, ora 17,00 Cămin Cultural Moți
■ Duminică 4.03.2001, ora 15,00 Cămin Cultural Comlăuș, ora 17,00 Cămin Cultural Caporal Alexa

având următoarea ordine de zi:
- Hotărâre privind igienizarea comunei
- Probleme gospodărești
- Diverse

(Ag. Sântana 5351594)

Triunghi GSM

Avantajul unui nou început

Serviciul Cosmorom cu abonament
TAXARE LA SECUNDĂ - Numai primele 20 de secunde se taxează în bloc

ERICSSON T10s
499.000 lei

NOKIA 5130	479.000 lei
NOKIA 6130	1.033.000 lei
MITSUBISHI MARS	840.000 lei
SAGEM M 922	840.000 lei
PANASONIC GD 70	1.092.000 lei

Serviciul Cosmo
serviciul GSM pe cartelă de reîncărcare
TAXARE LA 15 SECUNDE

Pachet Sim Cosmo (numar si o cartelă de 10$)	**286.000 lei**
Crartelă de reincarcare	**260.500 lei**
Pachet Sim Cosmo + NOKIA 5130	**1.832.000 lei**
Pachet Sim Cosmo + NOKIA 6130	**2.622.000 lei**

Triunghi GSM
B-dul Revolutiei nr.24
(Magazin NISSAN)

Agent Autorizat Cosmorom

Preturile nu includ TVA, oferta este valabilă până la 15.03.2001

LIDERA INCONTESTABILĂ A VRĂJITOARELOR din ROMÂNIA

Rodica Gheorghe

VRĂJITOAREA NR. 1 ÎN TOP prezentă în Arad

Cea mai puternică vrăjitoare și prima din România care a participat la congrese internaționale cum ar fi: *Catovițe (Polonia), Lyon (Franța), India, Palma de Maiorca (Spania),*

VRĂJITOAREA ANULUI 2001

desemnată de cel mai puternic vrăjitor din lume HUAN CARLOS din Spania în vârstă de 108 ani, vrăjitoarea cu cel mai mare har primit de la mama ei Omida și recomandată de toate canalele de televiziune și presă, recunoscută atât în țară cât și peste hotare.

ESTE DIN NOU, LA CEREREA FOARTE MULTOR CETĂȚENI, ÎN JUDEȚUL ARAD, cine dorește cu adevărat rezultate pentru a vă alina suferința sufletească și trupească.

MĂ PUTEȚI CONTACTA LA TELEFOANELE 094.751.183, 094.481.963.

(5914754)

RENAULT MEGANE CLASSIC

... cea mai sigură mașină din categoria sa!

- Radiocasetofon
- 2 x AIRBAG
- ABS, AFU
- Închidere centralizată
- Geamuri electrice
- AER CONDIȚIONAT

PREȚURI: de la 10270 Euro + taxe...
disponibil și în varianta BREAK

In Arad, prin: S.C. GETAX S.A.
concesionar Renault
Calea Bodrogului, nr. 10,
telefon / fax 057/280794

RENAULT

de MARTISOR

TELEFOANE la 9 $!!!
chiar si la CONNEX CENT !

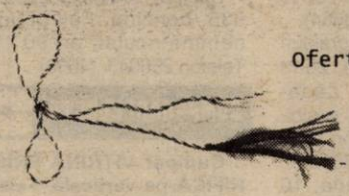

Oferta CONNEX valabila pana in 28 februarie
10 minute gratuite timp de 12 luni pentru convorbirile în reteaua CONNEX din timpul săptămânii pentru abonamentul CONNEX CENT si prima lună fără plata abonamentului pentru toate celelalte abonamente CONNEX
- TAXARE LA SECUNDĂ pentru toti utilizatorii cu abonament sau cartelă reîncărcabilă

* Preturile nu contin TVA.
*In limita stocului disponibil, numai cu conectare la CONNEX.

Magazinul ELECTRONICA (lângă BANC POST)
Tel: 092 - 976.769, 093 - 350.225, 057-212.794

dealer autorizat CONNEX

Concurs

Inspectoratul Școlar al Județului Arad

scoate la concurs în data de 13.03.2001

postul vacant de paznic.

Condiții minime:
- 21 ani împliniți
- serviciul militar satisfăcut

Informații suplimentare la afișierul I. S. J. Arad sau la telefon 280.866.

FIRMĂ MIXTĂ ROMÂNO-UNGARĂ

cu domeniul de activitate prestări servicii financiare

angajează personal de birou pentru relații cu publicul

Informații: 092532968, 094349539. (5914889)

S.C. SAPICO DISTRIBUTION SRL

Angajează pentru divizia foods
(RAMA, DELMA, CALVE, LIPTON, KNORR):

1. Agenți vânzări

Condiții:
- experiență în vânzări
- studii medii
- vârsta maximă 30 ani

2. Distribuitor

Condiții:
- carnet de conducere cat. B, C
- experiență minim 2 ani
- vârsta maximă 35 ani

C. V. se depun la adresa str. Mierlei F. N. (Grădiște, poarta 3 Alfar) până la data de 06.03.2001. Informații la tel. 094597415.

(5914888)

Se convoacă AGA extraordinară la SC Termo-Construct SA Sebiș

La cererea Consiliului Local, în calitate de acționar majoritar, la data de 22.03.2001, ora 13,00, la sediul societății din str. Romană nr. 4 Sebiș, jud. Arad cu următoarea Ordine de zi:

- modificarea actului constitutiv al SC Termo Construct SA Sebiș, conform ONG nr. 20/2001.
- alegerea Consiliului de Administrație.

(Ag. Sebiș, 4060441)

VÂNZĂRI APARTAMENTE O CAMERĂ

Vând urgent, ieftin, garsonieră, 6 Vânători, etaj I. Telefon 222498. (4513)

Vând garsonieră, confort I, Micălaca, bl. 242. Telefon 094.568.801. (4565)

Ocazie! Vând garsonieră Bușteni, mici îmbunătățiri, 9.000 DM. Telefon 270856. (4643)

Vând apartament 1 cameră, 56 mp, parter, artera principală Vlaicu. Telefon 213113. (4652)

Vând apartament una cameră zona 700. Telefon 057 - 274922, 094.615.260. (4657)

VÂNZĂRI APARTAMENTE DOUĂ CAMERE

Vând apartament 2 camere ultracentral, hol plus cameră hol, bucătărie, spais, pivniță, baie cu termotecă gaz, garaj, 38.000 DM. Telefon 237048. (4286)

Vând apartament 2 camere, Micălaca 700, 11.000 DM. Telefon 219458.

Vând apartament 2 camere, Alfa. Telefon 057-275336. (3826)

Vând apartament cu 2 camere, Aradul Nou. Telefon 095 489 413. (4362)

Vând apartament 2 camere, etaj 4/4, 10.500 DM. Telefon 273603, orele 8-14. (4489)

Vând apartament 2 camere, et. II, lângă Sala Polivalentă, informativ 26.500 DM. Telefon 234604; 092.708.823. (4570)

Vând apartament 2 camere, decomandat, Confecții, bloc contorizat, acoperis în garanție, 10.500 DM. Telefon 243082 sau 095.436.133. (4584)

Vând apartament 2 camere, îmbunătățiri, Șofronea. Telefon 416293. (4553)

Vând apartament 2 camere, etaj I, centru, parchet, baie cu geam. Telefon 213113. (4115)

Vând apartament 2 camere, parchetat, poziție deosebită, preț la vedere. Telefon 098.600.507. (4398)

Vând apartament 2 camere, amenajat, str. Andrei Mureșanu. Telefon 094.557.916. (4589)

Vând apartament 2 camere, zona Vlaicu. Telefon 289318. (4603)

Vând apartament cu 2 camere, zona Fortuna. Telefon 246147, seara. (4605)

Vând apartament 2 camere, în Micălaca. Informații telefon 267922. (4607)

Vând apartament 2 camere, zona 500, etaj IV, acoperis izolat, cu garanție, 13.000 DM negociabil. Telefon 092.949.838. (4624)

Vând apartament 2 camere confort I, balcon închis, Vlaicu, 15.500 DM. Telefon 213113. (4652)

Vând 2 camere Micălaca, îmbunătățiri, 15.000 DM. Telefon 253364. (4634)

Vând apartament 2 camere, confort I, etaj II, balcon închis, Micălaca, 16.000 DM negociabil. Telefon 095.431.884. (4493)

Vând 2 camere Intim și Romanilor, îmbunătățiri, 13.000 DM. Telefon 253364. (4643)

Vând apartament 2 camere, etaj I, Vlaicu - Fortuna. Telefon 271662, după ora 19. (4642)

VÂNZĂRI APARTAMENTE TREI CAMERE

Vând (schimb cu Timișoara) apartament 3 camere, semidecomandat, îmbunătățiri, semimobilat, zona Vlaicu, et. III. Telefon 094.774.042

Vând apartament ultracentral, 3 camere, WC serviciu, 2 intrări separate, suprafață locuibilă 150 mp. Informații telefon 250857, după ora 17.

Vând apartament central, 3 camere, et. I. Telefon 094.775.108; 213326, preț 35.000 DM, negociabil. (4144)

Vând apartament 3 camere (ne)mobilat, et. I, Maiakovski + închiriez spațiu 500 mp, central. Telefon 231052. (4145)

Vând apartament 3 camere, et. II, îmbunătățit, 6 Vînători, 20.500 DM. Telefon 252079; 222021. (4342)

Vând apartament 3 camere, confort I sporit, Vlaicu, bloc nou. Telefon 213113. (4115)

Vând urgent apartament 3 camere, decomandat, etaj I, 17.500 DM. Telefon 240753. (4390)

Ocazie unică! Vând apartament 3 camere, semidecomandat, 70 mp, parter+boxă, parchetat, zona Piața Agroalimentară Vlaicu, bl. Z.12, 16.000 DM, negociabil. Telefon 095.941.882 sau 251483. (4573)

Vând apartament 3 camere, et. 9/10, Vlaicu, 10.600 DM. Telefon 279718; 094.542.931. (4586)

Vând apartament 3 camere, decomandat, zona 300, 26.000 DM. Telefon 092.469.540. (4171)

Vând apartament 3 camere, bucătărie, baie, WC, 2 balcoane, etaj 7, Piața Spitalului, 50.000 DM. Telefon 092.290.480; 280386. (4548)

Vând apartament 3 camere (central), str. Eminescu, 2 băi, 110 mp, 32.000 DM. Telefon 236021, 092.606.527. (4581)

Vând urgent apartament 3 camere și mobiă tineret (Vlaicu). Telefon 095.909.522. (3938)

Vând apartament 3 camere decomandate, etaj I, lână Banc Post. Telefon 092.975.850. (4609)

Vând apartament 3 camere semidecomandat, bloc contorizat. Telefon 264695. (4616)

Vând apartament 3 camere, Bd. Iuliu Maniu, bloc 34, zona Podgoria. Informații telefon 251379; 230140, 092.620.148; preț 38.000 DM negociabil. (4618)

Vând apartament 3 camere ultracentral, stil occidental, 38.000 DM. Telefon 210910, 094.245.572. (4631)

Vând apartament 3 camere, Podgoria, bun privatizare. Telefon 057 - 213394. (4626)

VÂNZĂRI APARTAMENTE PATRU CAMERE

Vând apartament 4 camere + 2 camere + 2 garaje. Telefon 255752. (4189)

Vând (schimb cu apartament 2 camere + diferență), apartament 4 camere zonă ultracentrală. Telefon 216569; 256375. (4447)

Vând apartament 4 camere, etaj III, decomandate, faianțat, în Grădiște, bloc G1, ap. 8 + Dacia 1300. Telefon 223718. (4644)

VÂNZĂRI CASE

Vând casă tip vilă, în comuna Sântana, str. Oituz nr. 15. Telefon 057-462412, 093 657 577. (3679)

Vând urgent casă cu brutărie cu utilaje de producție, zona Bujac, str. Trotușului. Telefon 276619; 095.529.503. (4073)

Vând urgent casă mare-etaj, curte, grădină, zonă liniștită. Telefon 094.794.693. (4087)

Vând cabană 600 mp, Valea Domnească, Ghioroc. Telefon 094.775.108; 213326. (4144)

Vând casă în Grădiște, 5 camere, garaj, canalizare, 32.000 DM. Telefon 092.237.784. (4173)

Vând casă mare, 3 camere, grădină, Zimand Cuz nr. 359. (4364)

Vând casă cu grădină, 720 mp, str. Retezat nr. 12. Telefon 092 295 340. (4407)

Vând casă 3 camere spațioase, dependințe, grădină, gaz, 2 curți, 17.000 DM. Telefon 245362. (4574)

Vând casă str. Kogălniceanu, nr. 19, singur în curte, posibilități privatizare. Telefon 286351; 250552.

Vând casă vacanță, Valea Troașului, 22.000 DM. Telefon 256000; 094.928.511. (4152)

Vând casă 4 camere + hol, 2 bucătării, grădină mare, satelit, telefon și anexe, Curtici, 30.000 DM, negociabil. Telefon 464479. (3916)

Vând casă, Pecica, 4 camere, baie, anexe noi. Telefon 469081. (5914218)

Vând casă Gai, 20.000 DM, 1100 mp. Telefon 274994. (4259)

Ofertă unică! Vând casă 3 camere + dependințe, zona Aradul Nou, multiple posibilități privatizare. Telefon 057-278908; 095.350.595. (3653)

Vindem în Vladimirescu, 2 locuri în CF (vizavi de Dispensarul Medical), casă de locuit cu tot confortul și toate utilitățile cu posibilitate de locuit pentru 2 familii; un teren viran pentru construcție, preț negociabil 95.000 DM. Telefon 094.507.256; 216047. (4485)

Vând casă din cărămidă 3 camere, baie, 1200 mp, pivniță, etc, 30.000 DM. Telefon 236021. (4581)

Vând casă mare cu spații comerciale (bar + alimentara), în Macea. Telefon 536138. (4601)

Vând casă ultracentral, singur în curte. Telefon 094.795.541; 257213. (4604)

Vând case Grădiște și Almaș, preț negociabil. Informații telefon 276129. (4614)

Vând casă P+M, recent renovată, nefinisată + proiect casă nouă cu autorizație construcție Aradul Nou, str. Ady Endre, canalizare apă, gaz, teren 2431 mp, front stradal 22 m, 68.000 DM; preț negociabil. Telefon 092.620.148 sau 251379 după ora 18. (4618)

Vând casă mare, anexe, grădină, total 1079 mp, în Șeitin, str. Revoluției, nr. 28. Telefon 057 - 514208. (4622)

Vând casă + grădină în Șilindia, preț 3.000 DM negociabil. Telefon 466871. (5334730)

Vând casă Cartierul Funcționarilor, 1 cameră, bucătărie, baie, spais, antreu, terasă acoperită, pivniță, curte, apă curentă, posibilități racordare la gaz, 60.000 DM negociabil. Telefon 234001; 265698. (4645)

Vând casă modestă, grădină 2700 mp, Gai, str. Nouă, nr. 67. Telefon 253270. (4646)

Vând casă în Gai. Telefon 057 - 274922 sau 094.615.260. (4657)

Vând casă 4 camere, baie, bucătărie, salon, pivniță, anexe, 20.000 DM negociabil. Telefon 057 - 210275. (4667)

VÂNZĂRI SPAȚII

Vând (închiriez) spații comerciale (producție), toate la un loc. Telefon 092.621.961. (4067)

(Continuare în pagina 14) ☛

(Urmare din pagina 13)

Vând SPAȚIU în ȘTRAND, supercentral. Telefon 092 962 123. (4028)

Vând (cedez) spațiu 16 mp, pe Strandul Neptun, cu 3.000 DM și afacerea Fornetti. Telefon 093.732.507. (4065)

Vând gheretă, Piața Miorița, posibil orice activitate, 20 mp. Telefon 094.669.443. (4077)

Vând urgent spațiu comercial sau producție, 540 mp, plus apartament de servici, 3 camere, bloc în comuna Șiria. Telefon 094.545.778. (4426)

Vând gheretă, Piața Alfa. Telefon 257610; 095.569.717. (3831)

Vând spațiu comercial în Piața A. Vlaicu. Telefon 056-184683, seara. (4376)

VÂNZĂRI TERENURI

Vând teren intravilan, scos din circuitul agricol, la centura Aradului. Telefon 095.524.859; 213113. (4115)

Vând loc casă 500 mp, str. Merfi. Telefon 231806. (4311)

Vând teren intravilan, Zimandul Nou. Telefon 231279; 094.608.041.

Vând 9 ha teren intravilan (pentru 95 locuri casă), în Grădiște, str. Poștei. Telefon 531344. (5444)

Vând teren intravilan în Aradul Nou, 500 mp. Telefon 213113. (4652)

VÂNZĂRI AUTO

Ocazie! Vând Ford Scorpio Diesel, 1987, persoană fizică, 5.900 DM; Fiesta 1986, benzină, 1900 DM; Orion, 1986, benzină, 2.900 DM, BMW 524 TD 1986, excepțional, 3.900 DM; prețuri negociabile. Telefon 094.812.633, 092.698.846, 511520. (4665)

Fără roți nu poți! 20% REDUCERE la toate tipurile de ANVELOPE. Telefon 259339; 094.706.321. (1284)

Vând Ford Escort 1,6D, 1985, preț 4.300 DM. Telefon 274965. (3993)

Vând Iveco 49-10, an 1987, motor 2500 cmc-Turbo după RK, dublu spate, dubă aluminiu 24 mc, preț 9.500 DM, negociabil. Telefon 095.825.632. (4089)

SKODA (fără taxe vamale) acum și în ARAD. REPREZENTANT AUTORIZAT. Telefon 230060, orele 8-12. (4470)

Vând Oltcit R11, din 1989 cu defect culbutori, stare foarte bună, 600 DM. Telefon 211646; 095.606.702. (4518)

Vând autodubă IVECO 3,5 tone. Telefon 093.253.651. (4462)

Vând Opel Senator și Dacia 1310. Telefon 093.253.651. (4462)

Vând în Felnac, tractoare internațional 95 CP, 105 CP, 125 CP, plug reversibil cu 4 capete, tractor JD 155 CP cu plug cu 7 capete reversibil. Informații suplimentare telefon 093.710.322, 270150. (4539)

Vând Dacia Sport 1984, stare bună de funcționare, 1.000 DM, negociabil. Telefon 093 604 578. (4422)

Vând urgent, convenabil, RENAULT MEGANE, 1996, 70.000 km la bord, full option. Telefon 257130 sau 092.663.275.

Vând autocamion Saviem 7 t, basculabil, în stare bună de funcționare, cu posibilitate de înscriere și remorcă, preț 6.000 DM. Informații telefon 169, comuna Socodor sau 230219 Arad. (4326)

Vând talon + CIV pentru Mercedes Cobra, posibilitate recarosare; Ford Tranzit 8+1 locuri, an fabricație 1995 și Volkswagen Passat 1,9 TDi. Telefon 092 251 555 (4296)

Vând camion SRD, stare bună, cu piese schimb, 1.700 DM. Telefon 093 767 827. (3485)

Vând caroserie + șasiu ARO carosat. Telefon 243324 sau 283785. (4317)

Vând Opel Vectra, an fabricație 1988, 1,6 i, stare foarte bună, 2.700 DM negociabil. Telefon 095.926.021. (4435)

Ocazie avantajoasă! Vând Ford Escort Diesel, roșu, 1986, numere valabile octombrie 2001, 1.400 DM negociabil. Telefon 466176; 094.856.975. (4606)

Vând Renault 21, 1987, 1721 cmc, injecție, catalizator, str. Poetului, nr. 114. Telefon 247565. (4608)

Vând Dacia 1300, avariată spate, CIV, numere noi. Telefon 094.118.753. (4617)

Vând Dacia 1310 L, 1999, 11.000 km, 5.000 DM sau schimb cu Dacia mai veche + diferență. Telefon 218042; 094.958.818. (4620)

Vând combină în stare de funcționare Claas Mercator, lățimea 3 m. Relații, Șandru Ioan, localitatea Balint, nr. 234; preț negociabil. (4625)

Vând urgent Ford Escort 4 uși, 1987, Diesel, 1600 cmc, preț 6.700 DM negociabil. Telefon 094.617.612. (4630)

Vând Audi 80 înmatriculat, 3.500 DM. Telefon 210910, 094.245.572. (4631)

Vând Dacia Breack, an 1989, CIV, VT, preț 2250 DM. Telefon 219444, 095.527.275. (4634)

Vând urgent Mercedes Cobra persoană fizică, motor diesel. Telefon 092.172.653. (4060436)

Vând motoare Diesel: Golf, Toyota, Opel, Fiat Ducator J5, Lancia, tot felul de piese schimb. Informații telefon 466530; 094.982.989. (5334732)

Vând camion Saviem cu Heab pentru transport bușteni; vând tractor U 650. Telefon 094.607.075; 213445. (4650)

Vând Renault Clio an 1993, impecabil, înmatriculat recent, preț 8300 DM; Dacia 1310, an 1990, preț 2.200 DM. Telefon 093.388.534. (4658)

Vând bus transport marfă Renault Master 2,5 Diesel, 1998, stare perfectă (nou), 22.500 DM negociabil. Telefon 057 - 210275. (4667)

Vând urgent Renault Twingo 1.2 cmc, 5 litri%, an '94, stare excepțională, înmatriculat. Telefon 276898, 096.700.719. (4685)

Vând tractor, plug. Telefon 259710. (4690)

Vând remorcă, disc. Telefon 095 368 761. (4690)

VÂNZĂRI ELECTRO

Vând cuptor PIZZA trifazic, VITRINĂ frig, MALAXOR, grătar trifazic, friteuză profesională. Telefon 092.332.325. (4577)

Vând CASE MARCAT FISCALE și CÂNTARE ELECTRONICE, omologate. Telefon 282829; 272727. (f. 1834264)

Vând mașini de spălat automate cu reduceri de preț (1.800.000-3.000.000 lei), oferim garanție. Telefon 259339; 094.706.321. (2719)

Vând ASPIRATOARE modele noi, la numai 400.000 - 600.000 lei. Telefon 259339; 094.706.321. (2719)

Vând congelatoare, lăzi, frigidere, combine, la prețuri foarte mici (1.500.000-3.000.000 lei), se oferă garanție. Telefon 259339; 094.706.321. (2719)

Vând TV color stereo cu telecomandă, la prețuri între 950.000 și 3.000.000 lei, oferim garanție. Telefon 259339; 094.706.321. (2719)

Vând EXPRESSO-uri CAFEA, profesionale. Telefon 092 962 123. (4028)

Vând televizoare, la cele mai mici prețuri, cu garanție 6 luni. Telefon 057-287404. (4116)

Vindem MONITOARE IBM de 14 VGA. Telefon 280260; 094.552.226. (4175)

Vând mașini spălat, combine frigorifice, congelatoare, televizoare color, modele noi, garanție. Telefon 251392. (4517)

Vând televizoare color: Grundig, Telefunken, Nokia, telecomandă, teletext. Telefon 264004. (4516)

Vând vitrină frigorifică 1,80 m, stare bună, 1200 DM. Telefon 092.294.842. (4586)

Vindem FRIGIDER cu congelator LG, nou. Telefon 280260; 094.552.226. (4596)

Vindem TELEVIZOARE COLOR, diferite mărimi. Telefon 280260; 094.552.226. (4596)

Vindem CALCULATOR 486 cu monitor, 14 VGA, tastatură, maus, 1.600.000 lei. Telefon 280260; 094.552.226. (4596)

Videm TV LG, nou, import Germania, diagonala 51/55 cm. Telefon 280260; 094.552.226. (4596)

Vindem PENTIUM diferite configurații. Telefon 280260; 094.552.226. (4596)

Vindem PENTIUM 3, 800 MHz, 128 RAM, 20GB, placă video, 32 MB, CDROM, placă sunet. Telefon 280260; 094.552.226. (4596)

Vindem VITRINE FRIG, CAMERE FRIG, DULAPURI FRIG, garanție. Telefon 281384, orele 8-18. (3065)

Vând calculatoare Pentium III - II, aparate foto profesionale, camere video digitale, telefoane celulare, casetofoane mașină. Telefon 093.180.870. (4308)

Vând combine muzicale două bucăți, noi, digitale AIWA. Telefon 279582. (2619)

Vând CALCULATOARE, monitoare, CD-romuri, plăci sunet, memorii. Telefon 229021; 246628, 096.701.305; 095.307.641. (4164)

Vând mașini spălat automate, AEG, Gorenje, 250 DM, Siemens 350 DM. Telefon 270518. (4568)

Vând mașină spălat automată, garanție, negociabil. Telefon 266154; 210405. (4596)

Vând frigider, congelator, ladă frig, combină frig, vitrină frig, mașină spălat automată; garanție 1 an. Telefon 220926. (4602)

Vând congelator cu sertare, german. Telefon 456195, 094.774.509. (4640)

VÂNZĂRI DIVERSE

Vând dulap 2 uși, 1.500.000 lei, garnișe 350.000 lei/ buc. Telefon 095 783 797. (4708)

Vând mobilă de bucătărie, multe corpuri, 2.500.000 lei. Telefon 095 783 797. (4708)

Vând covoare persane, ladă frigorifică Bosch, dulap haine. Telefon 093 268 475, 256041, 253887. (4710)

Vând FIER BETON, 8.500 lei/kg, str. Independenței nr. 7, Bujac. Telefon 273785; 095.320.938.

Vând POMI FRUCTIFERI diferite specii și trandafiri din Pepiniera Dorobanți, zilnic orele 8-17. Telefon 535001 sau 094.519.481, Gligor Cazan. (4135)

Vând PLASĂ GARD ZINCATĂ și NEAGRĂ, toate dimensiunile; CUIE; PLASĂ RABITZ; TABLĂ DECAPATĂ 0,4 și 1 mm; TABLĂ ZINCATĂ 0,4, ȚEAVĂ PĂTRATĂ, SÂRMĂ NEAGRĂ și ZINCATĂ, COTURI, BURLANE, str. Vrabiei, nr. 4. Telefon 289997. (3062)

Vând plasă sîrmă zincată, Micălaca. Telefon 259892. (2179)

Vând rolete lemn, rolete plastic, jalugatere (obloane) și uși de intrare pentru apartament. Telefon 095.380.320. (3827)

Vând SRL producție în funcțiune. Informații telefon 092.299.870. (3902)

Vând container USA, din tablă pentru transport. Telefon 276619; 095.529.503. (4073)

Vând fân balotat, calitate bună, cantitate mare. Telefon 092.534.615. (4090)

Vând aparate sudură electrice CO2, Argon, ofer garanție. Telefon 094.646.928. (4250)

Vând tablă zincată, import, preț excelent. Informații telefon 092 647 958 (4320)

Vând POMI FRUCTIFERI, diferite specii, localitatea Dorobanți nr. 475. Telefon 095 839 884, Kiss. (4333)

Vând rolete lemn de tei, rolete plastic, jaluzele verticale. Telefon 059.478.503. (4460)

Vând făină BL.55, cantități mari, 6.400 lei/kg. Telefon 462342 sau 093.194.025. (5351592)

Vând BCA, blocuri ceramice, țiglă, uși, ferestre, PAL, placaj, PFL, bitum, carton asfaltat, plăci azbociment etc, str. Pădurii nr. 69. Telefon 211272, orele 8-17. (4465)

Vând LEMNE FOC, esență tare, orice cantitate, la domiciliu. Telefon 214157; 245248. (4504)

Vând EUROBOLȚARI TERMOIZOLANȚI, cu certificat calitate 300 x 250 x 200, 6.800 lei/ buc, 1 mc-475.000 lei. Telefon 281491, 092 381 750. (4197)

Vând COLȚARE, CANAPELE, DORMITOARE, FOTOLII, noi, convenabil. Telefon 094.507.339; 275551. (3569)

Vând BOLȚARI diferite dimensiuni; convenabil. Telefon 094.507.339; 275551. (3569)

Vând FURAJE, preț de depozit, Arad, str. Petru Rareș, nr. 38. Telefon 095.350.622. (4556)

Vând RAFTURI și TEJGHELE. Telefon 093.253.651. (4462)

Vând baloți paie, 20.000 lei/balotul. Telefon 279756 sau 095.619.813. (4542)

Vând termoteci pe gaz (Vaillant 300-600 DM), boilere pe gaz (Vaillant), convectoare pe gaz, pompe de recirculare. Telefon 289544, rog mesaj. (4580)

Vând NISIP și BALAST la domiciliul clientului. Telefon 277027. (4574)

Vând LEMNE FOC, esență tare, la domiciliul clientului. Telefon 210771 fost 245248. (4575)

Vând LEMNE FOC, esență tare, la domiciliu. Telefon 277027. (4575)

Vând NISIP, BALAST, la domiciliu. Telefon 214010. (4582)

Vând LEMNE FOC, la domiciliu. Telefon 214010. (4582)

Vând ouă de găină pentru incubator, rasă de carne-ouă „Rosso", din Ferma „Sam" (spre Sântoma), Arad. Telefon 280667; 242119. (2880)

Vând sub orice preț de piață, BCA, țiglă și ciment. Telefon 094.561.574. (3105)

Vând calorifere noi, Germania, frigidere, cărucioare invalizi, microunde, biciclete. Telefon 279582. (1789)

Vând 20 scaune stejar + 8 mese pal melaminat stejar. Telefon 210351. (3244)

Vând, fără concurență, țuică 52°, redistilată, cu buletin analiză „Larex", 45.000 lei/ lt. Telefon 221468. (5914878)

Vând termoteka Beretta și Ariston, sigilate, 25 KW. Telefon 092 251 555. (4296)

Vând rochie mireasă 42-44 cu trenă, model unicat, preț convenabil. Telefon 057-211804; 095.350.595. (3654)

Ocazie unică! Vând grajduri cu animale (vaci, cai), zona Aradul Nou, (Calea Zădărenilor), toate condițiile, posibilități privatizare. Telefon 057-278908; 095.350.595. (3653)

Vând grâu panificație, 10 tone; baloți paie, în Sîmbăteni. Telefon 094.600.296; 216293. (4464)

Vând ROLETE PLASTIC import, 280.000 lei/mp; ROLETE TEI 650.000 lei/mp. Telefon 059-460315; 095.827.725. (4468)

Vând garaj metalic autorizat, convenabil, bloc 125. Telefon 094.645.465. (4596)

Vând remorcă apicolă neterminată, tablă aluminiu de 0,5 mm, dimensiuni 2m x 1m. Telefon 251471. (4600)

Vând mobilier magazin (rafturi + pulturi). Telefon 092.458.114; 274919. (4601)

Vând garaj zona Fortuna. Telefon 246147 seara. (4605)

Vând cuptor aragaz trei ochiuri și butelie. Telefon 254005. (4613)

Vând POMI FRUCTIFERI și TRANDAFIRI diferite specii. Telefon 535058. (4632)

Vând oi, 17 bucăți. Informații telefon 531586, Mîsca. (5334731)

Vând fân de calitate baloți și vrac. Informații telefon 057 - 473365. (5914124)

Vând coltare, canapele extensibile, fotolii. Informații telefon 264892, 095.350.569. (4641)

Nou! Vând CONVECTOARE, BOILERE și CAZANE încălzire centrală pe gaz. Telefon 212125. (4661)

Vând POMI FRUCTIFERI altoiți, CUVIN. Telefon 461064 după ora 17, familia OLOIERU.

NOU! Vând BCA și ȚIGLĂ produse de MACON DEVA la prețuri fără concurență. Orice cantitate! Telefon 054-211807; 094.524.456. (f.1834419)

CUMPĂRĂRI TERENURI, IMOBILIARE

Cumpăr TEREN INTRAVILAN, suprafață 2.000-3.000 mp. Condiții: front stradal 40-60 mp, acces camioane 20 tone, apă, canalizare, curent, gaz, disponibile în apropierea terenului. Oferim 5-15 DM/mp, funcție de zonă și utilități. Telefon 270692; 092.549.632. (4310)

Cumpăr teren agricol în zona Felnac, Munar, Sîmpetru German, lot minim 30 ha. Telefon 213113. (4115)

Cumpăr apartament 2 - 3 camere, în blocurile noi din centru sau Vlaicu. Telefon 213113. (4115)

Cumpăr apartament 1 cameră sau garsonieră confort I în Vlaicu, centru sau Micălaca. Telefon 213113. (4115)

Cumpăr 1-2 ha teren în sau la marginea unei comune, la maxim 15 km de Arad, poate și pășune sau firmă. Informații telefon 093.637.671. (4618)

Cumpăr garsonieră confort I. Micălaca, etaj 1-3. Telefon 057 - 277521. (4598)

CUMPĂRĂRI AUTO

Cumpăr Saviem dubă înmatriculată persoane + marfă, stare foarte bună. Telefon 223004, 216570, 094.248.933. (4249)

Cumpăr TAF ifron, mașină de pădure cu troliu. Telefon 535058 sau 094 635 011. (4632)

Cumpăr BMW 520, 525, 530, 535, benzină, Full options, neînmatriculat, an 90 - 95. Telefon 266043. (4660)

CUMPĂRĂRI ELECTRO

Cumpăr VITRINĂ FRIGORIFICĂ pe verticală. Telefon 092.295.354. (4648)

CUMPĂRĂRI DIVERSE

Cumpăr VACI, VIȚELE, TAURI. Telefon 092.941.123. (2567)

Cumpăr porci grași și vite. Arad, telefon 057-287723. (4362)

Cumpăr vițele și vaci cu plata pe loc. Telefon 095.390.375. (4264)

Cumpăr grâu panificație, cantități mari, 4.500 lei/kg. Telefon 462342 sau 093.194.025. (5351591)

Cumpăr grâu, cantități mari. Telefon 094.764.623. (4521)

Cumpăr: diferite obiecte vechi, pictură, obiecte din argint, ceasuri pendul și de buzunare, candelabre, ilustrate dinainte de 1944. Telefon 093.597.244. (3754)

Cumpăr porci și vite pentru sacrificare. Informații telefon 094.867.536. (4647)

Cumpăr PORCI GRAȘI, localitatea MÎSCA, nr. 307, preț 29.000 lei/kg. Telefon 057 - 531497, 094.774.649. (4649)

Cumpăr grâu panificație, plata pe loc. Telefon 092 887 025.

CERERI ȘI OFERTE DE SERVICII

Angajez FEMEIE pentru SUPRAVEGHERE A DOI MINORI de 12 și 8 ani. Oferte serioase! Telefon 094.202.948. (4631)

Angajăm BARMANE cu EXPERIENȚĂ. Telefon 270027, 270026. (4697)

Angajăm absolvenți facultate MARKETING, permis conducere, salariu atractiv. Telefon 253868. (4512)

TOP SECURITY SERVICE ARAD, Piața Sîrbească nr. 1, telefon 281410, 280228, angajează persoană PAZĂ, domiciliul Arad. (4508)

(Continuare în pagina 15)

(Urmare din pagina 14)

Societate nou înființată, activitate de cusut fețe pantofi, angajează mașiniste calificate, lucrători manual, mecanic, șef secție, mașiniste subțiat, mașiniste curățat, mașinistă termociment. Societatea se deschide la 20.03.2001. Telefon 465662, orele 8-15; 241548 orele 18-20. (4300)

SOCIETATE COMERCIALĂ angajează CONFECȚIONERE și manual. Informații la telefon 095.480.915 sau la sediul societății din str. Liviu Rebreanu, nr. 95. (4483)

PRODMODERN angajează CONFECȚIONERE încălțăminte. Telefon 211252. (4564)

Angajăm BARMANI - BUCĂTARI. Telefon 285833 după ora 17. (4247)

Firmă confecționat pantofi, angajăm CROITORI piele și căptușeală. Telefon 256258, orele 7,30 - 15,30. (4287)

SPECTRUM-DET, angajează INGINER-TEHNICIAN sisteme de alarmă. Telefon 094.125.754. (4527)

CICERUS angajează FEMEI pentru: operator calculator, ajutor bucătar, ajutor ospătar. Telefon 094.507.256; 216047. (4485)

NOU! GIORGIO 2001, fețe încălțăminte, face angajări, personal calificat. Informații Sânicolau Mic, bloc Flacăra, parter. Telefon 288287, după ora 17. (4559)

Angajăm AGENȚI MARKETING salarizare motivantă, CV la și cerere la CP 10-102, Arad. (4399)

„LELIA COMIMPEX" angajează VÂNZĂTOARE cu experiență pentru Alimentara. Telefon 289300. (4628)

Angajez SECRETARĂ. Relații la telefon 094.205.921. (4655)

Angajăm VÂNZĂTOARE cu experiență în comerț, pentru piață. Telefon 098.603.539. (4668)

PRESTĂRI SERVICII

„IFIM" execută HIDROIZOLAȚII și vinde membrană hidroizolantă, import Italia. Telefon 253036; 092.275.563. (4298)

„SILDOR PROD" execută ieftin, reparații frigidere, congelatoare, garanțial. Transport gratuit. Telefon 057-270622. (c)

ȘCOALA ȘOFERI „TORNADO" face înscrieri, categoriile B.C.E, tarife deosebite, în rate, str. Coșbuc nr. 59. Telefon 250339. (3659)

ATENȚIE!

CONSTRUIM
- Sobe TERACOTĂ
- HORNURI
- ȘEMINEE

ASIGURĂM
- Curățat hornuri

VERIFICĂM
- Aerisire gaze

la asociațiile de locatari
Telefon 250.529 (c.34)

MOBILĂ LA COMANDĂ
- PROIECTĂM ȘI CONFECȚIONĂM mobilier casnic și de birou din PAL melaminat, diferite nuanțe și culori, din import
- INSTALĂM cu unelte profesionale MOCHETĂ și LINOLEUM
- ANGAJĂM TÂMPLARI cu experiență

S.C. ARCADIA S.R.L.
Tel. 235.221 sau 093.974.698 (c.33)

CURSURI CALIFICARE, diplome internaționale: MASEUR, BUCĂTAR, BARMAN, MECANIC AUTO, OSPĂTAR. Telefon 252860. (4034)

CONSTRUCȚII SDA execută: construcții noi, reparații capitale construcții. Telefon 258771, 094 534 726. (4369)

RENOVAL execută izolații la case cu igrasie (umezeală), garanție 20 ani. Telefon 289293; 092.577.492; str. Cocorilor, nr. 13. (4503)

„DAMAR" repară mașini spălat automate, import, românești. Telefon 270518, 098.602.722. (4568)

Executăm TÂMPLĂRIE ALUMINIU cu GEAM TERMOPAN import Grecia; PREȚURI PROMOȚIONALE, „APEL QUALITIY". Telefon 274466, 281249, 092.371.779. (4538)

Proiectare STRUCTURI REZISTENȚĂ expertize tehnice, verificări proiectare. Telefon 280386, 092.290.480. (4547)

EXECUT PRELATE AUTO. Telefon 244803, 274238, seara. (4319)

Repar TERMOTECI gaz, orele 10-18. Telefon 273122. (4669)

Execut REPARAȚII: canapele, colțare, rolete și vopsitorii, la domiciliul clientului. Telefon 219412. (4679)

DIVERSE

PIERDUT ACTE pe numele WEBER JULIUS ȘTEFAN. Găsitorul sunați la telefon 280400. (4695)

Ofer VALUTĂ împrumut, condiții avantajoase. Telefon 093.030.264. (2408)

Ofer VALUTĂ. Informații la telefon 219560. (4252)

PREIAU societate COMERCIALĂ cu ACTIV și PASIV cu datorii mari. Telefon 095.992.106. (4436)

SLĂBIȚI în kg și cm cu PRODUSE NATURISTE; rezultate garantate, oportunități pentru supraponderali. Telefon 093.114.747. (4345)

DAU VALUTĂ împrumut. Telefon 094.118.753. (4617)

„PRODPAN" - ARAD, Calea Aurel Vlaicu, nr. 274, DISTRIBUIE OUĂ, cantități nelimitate, preț avantajos 1.550 lei/bucata; negociabil după cantitate. Telefon 242234. (4662)

Consiliul Local al orașului NĂDLAC, concesionează prin licitație publică, un teren în suprafață de 72 mp, situat în incinta Vămii Nădlac. Licitația va avea loc în data de 29.03.2001, ora 10, la sediul Primăriei orașului Nădlac. Condițiile de participare precum și modul de desfășurare a licitației, sunt prezente în caietul de sarcini care va fi pus la dispoziția celor interesați. (591425)

SC LABORATOR ANALIZE SRL cu sediul în Arad, str. Paris, nr. 2, dorește autorizație de mediu pentru activitate medicală. Contestațiile se pot depune la Agenția de Protecția Mediului Arad, Bd. Dragalina, nr. 16. (4638)

C.M.I. LABORATOR ANALIZE MEDICALE dr. MICLEA ROZALIA, cu sediul în Arad, Bd. Revoluției, nr. 12-18, dorește autorizație de mediu pentru activitate medicală. Contestațiile se pot depune la Agenția de Protecția Mediului Arad, Bd. Dragalina, nr. 16. (4639)

PRIMĂRIA COMUNEI MIȘCA vinde la licitație publică în, 12.03.2001, microbus RENAULT, capacitate 2100, Turbo Diesel, 2000 DM. Informații primăria comunei MIȘCA. (5334894)

ÎNCHIRIERI

Închiriem fostul Cămin Cultural Gai. Informații telefon 240991.(4431)

Închiriez spațiu, suprafață 230 mp, Vlaicu, Piața Agroalimentară, condiții deosebite, exploatare. Informații suplimentare, telefon 280537, orele 9-14. (4149)

Ofer spre închiriere BAR DE NOAPTE de LUX, complet amenajat, cu toate dotările. Telefon 214425. (4666)

Căutăm spațiu comercial 25-60 mp, pe Bd. Revoluției. Informații telefon 252952 sau 096.477.005. (4533)

Caut să închiriez garsonieră (apartament), ofer 100-200 DM. Telefon 210255. (4561)

Ofer spre închiriere apartament (ne)mobilat, Telefon 210555. (4561)

Închiriez (ofer) 2 mp în spațiu ultracentral, pentru casă schimb valutar. Telefon 095.531.762. (4224)

Închiriez 2 camere, baie, antreu, pe termen lung. Telefon 230483. (4495)

Închiriez garaj, zona Piața Romană. Telefon 057-211804; 095.350.595. (3654)

Ofer cameră mobilată, str. Brâncuși, nr. 8, Cartierul Șega. (4256)

Închiriez spații de producție și depozite. Telefon 244803, 274238 seara. (4318)

Ofer spre închiriere apartament 1 cameră, ultraconfort, ultracentral. Telefon 251107. (4543)

Dau în chirie apartament 2 camere, complet utilat, bloc 304 C, 300 DM. Telefon 094.625.880. (4552)

Ofer spre închiriere Saviem 7 tone, carosat, basculant. Telefon 094.705.953. (4615)

Închiriez apartament 2 camere, confort I, decomandat, mobilat, curat contorizat, cu garaj, bloc nou, zona Vlaicu, pe terem lung, 200 DM pe lună. Telefon 095.614.749, 272373 după ora 15. (4629)

Caut de închiriat xerox. Telefon 210910, 094.245.572. (4631)

PIERDERI

Pierdut proces verbal de contravenție, eliberat de DGFPCFS Arad. Formularele în alb de la nr. 0004636 la 0004650. Le declarăm nule. (4594)

Pierdut tichet asigurare auto, eliberată de Allianz Țiriac, pe numele Braițiu Ioan. Îl declar nul. (4599)

Pierdut carnet de șomaj eliberat de DMPS Aradm pe numele Condurache Dumitru. Îl declar nul. (4621)

Pierdut asigurare auto seriile BVLW nr. 1240158 eliberată de ASIROM Arad, pentru ARO, AR 05 ECA, pe numele Șilindean Doina. Îl declar nul. (4627)

Pierdut carnet șomaj nr. 5889/4, eliberat de DMPS Arad, pe numele Pop Rodica. Îl declar nul. (4060434)

Pierdut autorizație taxi P.F. eliberată de Consiliul Județean Arad, pe numele Bupte Cristian - Iacob. O declar nulă. (4674)

† DECESE †

Cu adâncă durere anunțăm încetarea din viață, a scumpei noastre mame
MUNTEANU MARIA (MACZA).
Înmormântarea va avea loc de la domiciliu, astăzi 27.02.2001, ora 13, la Cimitirul Pomenirea. Delia și Ghiță.

Cu adâncă durere în suflet anunț trecerea în neființă a soțului meu
VIDICAN PETRU,
în vârstă de 87 ani. Înmormântarea a avut loc duminică, 25.02.2001, în Cimitirul Eternitatea. Mulțumesc rudelor, prietenilor și vecinilor care au fost alături de mine. Soția Stela.

Cu adâncă durere anunțăm încetarea din viață a iubitului nostru soț, tată, socru și bunic
MANDEK IACOB,
în vârstă de 68 ani, din Chișineu Criș. Înmormântarea va avea loc în data de 28.02.2001, ora 14, de la Capela Cimitirului din Chișineu Criș. Familia îndoliată.

Cu adâncă durere și tristețe în suflete, anunțăm moartea fulgerătoare a scumpului nostru soț, tată, socru și bunic
GANTNER IOSIF
68 ani. Vei rămâne veșnic viu în inimile noastre! Înmormântarea miercuri, ora 13, în localitatea VLADIMIRESCU. Familia.

Cu adâncă durere anunțăm încetarea din viață a celui care a fost soț, tată, socru și bunic,
KÖRÖMI ȘTEFAN,
în vârstă de 71 ani. Înmormântarea va avea loc azi, 27 februarie 2001, ora 14, de la Capela Cimitirului Grădiște. Familia îndoliată.

Cu adâncă durere anunțăm încetarea din viață a celui care a fost unchiul
DUMITRU MUREȘAN,
la numai 63 ani. Înmormântarea va avea loc miercuri, 28 februarie, ora 13, la Cimitirul Pomenirea din Arad. Veșnic îndurerați nepoții Florica, Ramona și Ioan Barna.

Cu adâncă durere în suflet, anunțăm decesul dragului nostru tată, socru și bunic
GOMBOȘ FLOREA,
în vârstă de 69 ani. Înmormântarea va avea loc miercuri, 28 februarie, ora 12, de la Capela Nouă a Cimitirului Eternitatea. Dumnezeu să-l odihnească în pace! Fiica Pușa cu soțul Nelu și nepoata Nicoleta Petriș.

† CONDOLEANȚE †

Colectivul de cadre militare și civile din CMJ Arad, este alături de colegul lor, mr. MOȚI DUMITRU în greaua pierdere a tatălui său. Dumnezeu să-l odihnească în pace! (4597)

Exprimăm întreaga noastră compasiune pentru familiile mr. MOȚI DUMITRU și MLADIN FLORICA în marea durere pricinuită de decesul tatălui. Familiile Istrate și Hrimiuc. (4610)

Sincere condoleanțe și întreaga compasiune domnului mr. MOȚI DUMITRU și familiei, din partea colegilor de serviciu, în greaua durere pricinuită de decesul tatălui. Colectivul Biroului de Recrutare Încorporare, CMJ Arad. (4611)

Sincere condoleanțe și întreaga compasiune dragilor noștri STELA, GIGI și STELICĂ, la durerea pricinuită de pierderea mamei și bunicii
MUNTEANU MARIA.
Dumnezeu s-o odihnească în pace! Familiile Toda și Killian. (4619)

Suntem alături de cumnatul nostru TODERICI VASILE în marea durere pricinuită de decesul mamei sale și transmitem sincere condoleanțe. Familia Botescu. (4633)

Suntem alături de Luci, Petre și Ovidiu BENDEA, la marea durere pricinuită de decesul celei care a fost
FLORICA MUREȘAN,
mamă, soacră și bunică iubitoare. Rugăm pe bunul Dumnezeu să o ierte, iar pe ei să-i binecuvânteze până la revederea în ceruri. Sincere condoleanțe. Maia și Gigi. (4651)

Transmitem sincere condoleanțe și toată compasiunea doamnei NUȘI POPESCU cu ocazia trecerii în eternitate a tatălui drag,
IOAN KURACZINA.
Colegii de la ROVIMPEX Arad. (4653)

Împărtășim durerea verișoarei și nepoatei noastre DELIA OLAH, la trecerea în neființă a mamei sale dragi
OLAH MARIA.
Familiile Olah Ștefan și Nistor Ionel. (4656)

Suntem alături de colegul nostru BIR VASILE în clipele grele prin care trece la decesul tatălui și îi transmitem sincere condoleanțe și întreaga noastră compasiune. Dumnezeu să-l odihnească! Colegii de la Poliția de Frontieră Curtici. (4664)

Colectivul Centrului de Transfuzie Arad, este alături de colega lor, asistenta DUȚĂ AURELIA în momentele grele pricinuite de decesul tatălui și transmitem familiei, condoleanțe. (4679)

Suntem alături de familia MANDEK în momentele grele prin care trece, la pierderea celui care a fost
MANDEK IACOB.
Transmitem sincere condoleanțe familiei îndoliate. Familia Terebenț. (5334900)

Suntem alături de familia FILIPAȘ în momentele grele prin care trece, la pierderea celei care a fost colega noastră
LUCREȚIA FILIPAȘ.
Condoleanțe familiei îndoliate! Colegii de la SC AGROZOOTEHNICA CEALA" Arad. (4688)

Suntem alături de cumnatul SEPI cu familia, în marea durere pricinuită de pierderea tatălui drag,
GANTNER IOSIF.
Familiile Ionescu, Țăranu și Ilie. (4684)

† COMEMORĂRI †

Amintim celor care l-au cunoscut că se împlinesc șase luni de când a plecat pe drumul fără întoarcere,
FRĂSINCAR ALEXANDRU,
scumpul nostru fiu și frate, din Vladimirescu. (4711)

Azi se împlinesc 6 luni se la moartea iubitului nostru soț, tată, socru și bunic
SABĂU GAVRILĂ.
Dumnezeu să-l odihnească în pace! Soția Sida, fiicele, ginerii și nepoții. (4545)

Se împlinesc doi ani de când a plecat dintre noi, cel care a fost
ing. ȘERBAN GHEORGHE,
soț, tată și bunic. Vei rămâne veșnic în amintirea noastră! Soția, copiii și nepoții. Dumnezeu să-l odihnească în pace! (4612)

O floare, o lacrimă și un gând pios la 3 ani de la trecerea în eternitate a soției
CATIȚA MĂDĂRĂSAN.
Dumnezeu să te odihnească în pace! Soțul Eugen. (4637)

Cu tristețe în suflet anunțăm împlinirea a 6 săptămâni de când ne-a părăsit pentru totdeauna, la 47 de ani, scumpul nostru soț și tătic iubitor
IONESCU NICOLAE.
Nici lacrimile, nici tristețea nu pot exprima durerea din sufletele noastre. Chipul tău drag va rămâne mereu în inimile noastre. Te vor plânge mereu: soția și fiii Romeo și Andi. (5334728)

S-au scurs 12 ani de la despărțirea de cel ce a fost tată, bunic, frate, cumnat și unchi
DON GHEORGHE.
GHIȚĂ, ne rugăm lui Dumnezeu să te odihnească în pace! A ta fiică Laura cu fiul Narcis și sora Mărioara cu familia. (4663)

● PRODUCE ȘI MONTEAZĂ UȘI ȘI FERESTRE DIN PVC
ARMAT CU PROFILE TROCAL GERMANIA
● PRODUCE ȘI VINDE GEAM TERMOPAN
LUCRU NEMȚESC

SATLINE

SALON DE EXPOZIȚIE:
ARAD, PIAȚA MIHAI VITEAZUL
BL. M 7, PARTER
TEL./FAX. 057/25 14 61; 094 50 72 11

CONSILIUL DE ADMINISTRAȚIE AL BĂNCII COMERCIALE WEST BANK S.A.

CONVOACĂ

Adunarea Generală Ordinară a Acționarilor pentru data de 16.03.2001, ora 16,00 la sediul său din Arad, B-dul Revoluției nr. 88, având următoarea

ordine de zi:

1. Analiza și aprobarea Raportului Consiliului de Administrație pe anul 2000.
2. Analiza și aprobarea bilanțului la 31 decembrie 2000 și a contului de profit și pierdere.
3. Analiza și aprobarea Raportului Comisiei de cenzori privind exercițiul financiar pe anul 2000.
4. Aprobarea repartizării profitului net pe anul 2000.
5. Analiza și aprobarea Bugetului de venituri și cheltuieli pe anul 2001.
6. Alegerea noilor membrii ai Consiliului de Administrație.
7. Diverse.

În situația în care la data menționată nu sunt îndeplinite cerințele pentru desfășurarea AGA, se fixează data de 17.03.2001, ora 16,00, pentru cea de a doua adunare în același loc.

PREȘEDINTELE CONSILIULUI DE ADMINISTRAȚIE
CORNEL PIRTEA
(1834458)

CARTIERUL DE VEST

Finanțare pentru cumpărare de locuințe prin credit ipotecar ANL
I. Locuințe pentru persoane fizice
II. Locuințe de serviciu pentru societăți comerciale

ETAPELE CONTRACTĂRII:

I. Contract de vânzare-cumpărare lot de casă, întabulare în Cartea Funciară pe numele cumpărătorului.
Loturi cuprinse între 200-1300 mp,
Preț 12-17 USD/mp
II. Contract de construire, pe modelul de casă agreat, cu stabilirea prețului, din care se achită 15% avans.
III. Diferența de 85% se va plăti în rate lunare, în termen de 10 ani, prin credit ipotecar ANL, cu o dobândă de 10-12%/an, la EURO, plătibil în lei la cursul de vânzare al valutei din ziua plății.

Vă așteptăm!

Informații: EXPO MARKET JACKSON din Arad sau la telefoanele 094.600.494, 094.273.083. (1834440)

SAFILAR S.A. importator și distribuitor ANGAJEAZĂ

GESTIONAR

Condiții:
- studii medii;
- experiență în domeniu minimum 3 ani;
- vârsta 25 - 40 ani;
- stagiul militar satisfăcut;
- garanții imobiliare.

SE OFERĂ:
SALARIU ATRACTIV

Trimiteți CV-ul la fax: 057-275524

sc COM ABM SRL

MONTEAZĂ ȘI EXECUTĂ
pentru toate tipurile de autovehicule
la cele mai MICI prețuri:
- Coloane auto
- Tobe eșapament
- Catalizatori
- Tuburi flexibile

Adresa noastră este Arad, str. Poetului nr. 6 tel. 274421.
(1834341)

eta - 2u computer

- Calculatoare
- Imprimante
- Retele
- Soft
- Service

ARAD, CLOSCA 2
Tel./Fax.: 251838
INTRARE DE PE B-DUL REVOLUTIEI

OFERTA SPECIALĂ

CARCASĂ ATX 230W
PLACA DE BAZĂ
Acorp ALi Bus 100 A'ATX
AMD K6-2 500MHz + cooler
HDD 10.2GB UDMA
Placa Video S3 Trio 4 MB
FDD 3,5"/1.44MB
SDRAM 32MB PC100
MONITOR 15"
TASTATURA
MOUSE + PAD

399 USD + TVA

MANITOBA TEX SC
we need help in our Production department
if you are:
- experienced in Production Flow and Planing for a textile company with at least 75.000 garments a month
- your english is well in communication and in written form
- you are interested to work in young team in a established and growing company
- interested to work for 100% Export market - Marks & Spencer, Dunlop, Quiksilver ...you should sent us your written CV in english and arrange a meeting with
Mrs. B. Schumacher at 0572 - 10500
the following positions are available.
Production Plan Responsible

MANITOBA TEX SC
we need help in our Production department
if you are:
- experienced with production flow and planing in a textile company with at least 75.000 garments per month
- your English language is well in communication and in written form
- you are experienced in arranging sewing production in several companies around the country
. - you are interested in working with a young team in an

O nouă șansă de a câștiga premii de milioane, pentru că numai

NOU!

"Cu TERRA câştigi de 2 ori"

Aceeași calitate, acelasi produs, acum într-o nouă prezentare!
Uleiul TERRA produs de S.C. Ardealul S.A. Carei.
O etichetă de ulei TERRA = oricare din ambalajele produselor TERRA

PÂNĂ LA 1 MARTIE, OFERTĂ PROMOTIONALĂ!

Până la 1 MARTIE
5% DISCOUNT
Optima
Adesgo
POMPEA
MONDEX
DEPOZIT en-gros CIORAPI
Cl. Victoriei 60-62 - tel:970.800
Expo Market Jackson - stand 4

100% HARD SEX
SEX PLĂCERE
Fetele care spun „DA"
89.18.18
INTERZIS MINORILOR

INSTALATII PROMPT SERVICE SRL
LANTUL - SANEX
ARADUL NOU, Calea Timișoarei 39
tel.287340, 287776
orar zilnic 8-18 și sîmbătă 8-13

Vă oferă următoarele:
- ARTICOLE PENTRU INSTALATII ELECTRICE SI INSTALATII SANITARE
- ARTICOLE PENTRU INSTALATII APA SI GAZ.
- ARTICOLE PENTRU VOPSIT SI ZUGRAVIT.
- ARTICOLE PENTRU UZ GOSPODARESC - UZ CASNIC.

PROMPT SI LA ..... OBIECT !!!!!

Angajăm
DIFUZORI ZIARE
Condiții avantajoase
Telefon 280.904

BANCA "TRANSILVANIA" S.A.
SUCURSALA ARAD,
Str. Unirii nr. 5-7,
Tel. 057/283.122
DEPOZITUL ANIVERSAR
în lei pe 9 sau 12 luni
DOBÂNDĂ 40% pe an

ADEVĂRUL
COTIDIAN INDEPENDENT ARAD
Anul XIII, nr. 3242
Miercuri, 28 februarie 2001 • 16 pagini • 3500 lei • e-mail: adevarul@arad.ro; adv.pub@arad.ro
BRAT Publicație auditată în semestrul II 1999
Tiraj mediu zilnic vândut: 34.958

WEST BANK S.A.
ARAD, B-dul Revoluției nr. 88
TELEFON: 284.888;
FAX: 285.202
Oferă clienților posibilitatea închirierii de casete de păstrare a valorilor

LAMENTAȚII FĂRĂ ROST

În Republica Moldova alegerile au fost câștigate de comuniști. Prilej pentru presa din România să se lamenteze pe mormântul democrației moldovene. Românii din România îi deplâng pe românii din Republica Moldova și, evident, se deplânge, în context mai larg, soarta românismului și a unei iluzorii Românii Mari. Patrioții rrromâni de ocazie și de interese produc tot felul de scenarii care mai de care mai apocaliptice și îngroapă deopotrivă România și Republica Moldova. Exclusiv pe criterii politice. Când, de fapt, marele pericol se găsește în sfera economicului. Orice cap care gândește câtuși de puțin știe că, dacă România ar fi obținut performanțe economice în cei unsprezece ani de democrație, Republica Moldova ar fi putut fi ajutată mai mult și, în plus, ea însăși ar fi manifestat interes pentru apropierea de România.

Or, dacă unești două sărăcii, tot sărăcie iese. Probabil, patrioții despre care vorbeam vor zice că, dincolo de stomac, mai există și altceva. Și chiar există. Acel spirit, aceea comunione intimă care îi leagă cu fire nevăzute pe cei care alcătuiesc un popor. Din păcate pentru noi, românii, acel spirit s-a deteriorat atât de mult, încât el se retrage învins și umilit de stomac. Câți basarabeni mai întreține flacăra românismului în Moldova? Câți români din România mai sunt interesați de soarta fraților lor din Basarabia? Sau câți români din Barasabia au devenit rusofili nu înainte de '90, ci în anii care au urmat așa zisei cuceriri a libertății față de ruși?

Ce a făcut România pentru Republica Moldova dincolo de romanticele și desuetele poduri de flori de pe Prut? Când e vorba de chestiuni fundamentale, de a fi sau a nu fi, nu te joci de-a podurile de flori. Sau nu trimiți trei cărțulii cu slovă românească și zici că ai rezolvat problema culturii în Basarabia. România nu a avut nici un program coerent și consecvent în atragerea Moldovei în sfera de interese a României. Românii din România au fost mult prea preocupați de a-și pune bețe în roate unii altora și toți României și numai grija Basarabiei nu au avut-o ei. Iar basarabenii, în speță românii de dincolo, s-au simțit neglijați și părăsiți.

IOAN IERCAN

(Continuare în pagina 5)

Pentru neîndeplinirea sarcinilor de serviciu

O PARTE DIN CONDUCEREA POLIȚIEI DE FRONTIERĂ ARAD A FOST DESTITUITĂ

*Lt. col. **IOAN CĂȚESCU**, inspector șef adjunct al IJPF Arad - destituit • Col. **GHEORGHE ODOGIU**, șeful biroului cercetări penale din cadrul aceleiași instituții și căpitanul **MIHALACHE BOCEA**, ofițer cu cercetarea penală la sectorul Nădlac - trecuți de la comandă la „muncile" de execuție*

Pag. 6

Surpriză!

DR. IOAN CRÂSNIC - NOUL DIRECTOR AL DIRECȚIEI DE SĂNĂTATE PUBLICĂ

Foto: V. MUSCA

Pag. 9

DR. DORIN LAZĂR - LA CONDUCEREA SPITALULUI JUDEȚEAN

Prof. univ. dr. Dorin Lazăr, șeful Clinicii de Pediatrie din cadrul Spitalului Clinic Județean va fi numit, cel târziu mâine, director al spitalului. Decizia aparține dr. Ioan Crâsnic, noul director al Direcției de Sănătate Publică Arad.

Dr. Lazăr îl înlocuiește la conducerea spitalului pe **dr. Vasile Bucur** care, din motive personale, a demisionat din funcția de director la sfârșitul lunii ianuarie.

D. D.

Pag. 11

◆ OLOGEANU A CÂȘTIGAT „MECIUL" CU UTA

◇ IONELA TÂRLEA ESTE, DE IERI, LEGITIMATĂ LA ASOCIAȚIA ATLETISMULUI ARĂDEAN

Zvon neconfirmat

VICEPRIMARUL EMANOIL VOICU NU SE PEDESERIZEAZĂ

Pag: 5

FUNDAȚIA ROMÂNO-GERMANĂ
Execută la comandă:
▲ MOBILIER:
bucătării,
camere de tineret,
dormitoare
Relații la sediul din:
VLADIMIRESCU
Str. Gării nr. 59
Tel. 057-514.931,
094-479.802

■ Str. I. C BRETEANU (Fosta 30 Decembrie) Tel. 270.141
■ Str. Crișan nr. 1 Tel. 228.298
■ UȘI METALICE
Preț 3.400.000-5.400.000
S.C. BEYLER DECOR S.R.L.

MOBIL VENEZIA
▼ MOBILIER MODERN LA COMANDĂ
▼ AMENAJĂRI SPAȚII COMERCIALE
▼ MATERIALE IMPORT
▼ CALITATE SUPERIOARĂ
STR. VIȘINULUI NR. 74
TEL: 057/218264
092/777361

Ieri, în ședința C.L.M.,

CONSILIERII AU REVENIT LA VECHEA ZONARE A ARADULUI

Problema sediilor pentru birourile parlamentare a fost definitiv închisă

Foto: ONORIU FELEA

Pag. 4

O MAȘINĂ S-A PRĂBUȘIT 15 METRI DE PE PODUL DIN SUBCETATE

Pag. 4

ALGLASS
TAMPLARIE DIN ALUMINIU SI P.V.C.
USI SI FERESTRE DIN PVC DECEUNINK-BELGIA
PRETURI SI CALITATE DE EXCEPTIE
Str. Roșiori nr. 26; Tel./Fax: 289053
Piața Spitalului Bl. 1D; Tel/Fax: 253868

Calendar

Miercuri, 28 februarie

◆ Astăzi, Soarele răsare la ora 6 și 56 de minute și apune la ora 17 și 59 de minute.

◆ Au trecut 58 de zile din acest an. Au mai rămas 307 zile până în 2002.

◆ **Praznicul zilei; Biserica ortodoxă:** Cuv. Vasile Mărturisitorul; **Biserica romano-catolică:** Sf. Roman; **Biserica greco-catolică:** Sf. Cuv. Vasile Mărturisitorul.

Donații germane pentru INFORMATIZAREA CULTURII ARĂDENE

Cercul de prietenie germano-român din landul Saar (situat la granița cu Franța) ajută țara noastră încă din decembrie 1989, în special prin dotări materiale pentru grădinițe, școli, facultăți.

În decembrie 2000, nemții au vizitat Teatrul de Stat Arad. Un prim pas al colaborării cu această instituție de cultură a fost făcut: ieri, o delegație de șase membri ai Cercului au fost prezenți la T.S.A., cu **o donație de două computere.** Dl. **Willi Gehring**, deputat în Parlamentul landului Saar, a vorbit în numele delegației germane, exprimându-și speranța că, prin acest cadou și altele care vor urma, **„reușim să stabilim un pod între România și Europa"**. Dl. Ion Văran, directorul T.S.A., a mulțumit pentru această utilă donație, referindu-se și la o colaborare pe tărâm artistic cu teatrul din localitatea germană.

C. L.

Vernisaj

Astăzi, la orele 17,00, la sala Clio, în organizarea Complexului Muzeal Arad, va avea loc vernisajul expoziției „Natură și artă" (sticlă, bijuterie, obiect) a colecționarului Marian Nacu.

SEARĂ MUZICALĂ LA BIBLIOTECA JUDEȚEANĂ

Astăzi, la orele 18,00, secția artă a Bibliotecii Județene Arad organizează o seară de muzică terapeutică cu noul compact-disc al compozitorului și interpretului timișorean Gheorghe Iovu - „Trecerea timpului". Prezintă ing. Paul Ionescu. Intrarea liberă.

A venit BARZA!

La Arad: Bundău Paul Lucian, **Pop** David, **Cucuet** Cristian Andrei, **Șerban** Cristina Loredana, **Căldărar** Rafael Adrian, **Ghenghișan** Petronela Alexandra, **Zsimond** Cristian.

La Chișineu-Criș: Covaci Claudiu.

La Ineu: Faur Beniamin, **Covaci** Florin, **Bârsan** Constantin, **Faur** Alexandru, **Brădean** Florin, **Jurca** Alina, **Păiușan** Laur Lucian, **Bene** Sergiu.

METEO

Vremea se va încălzi ușor. Cerul va prezenta înnorări mai accentuate în cursul nopții, când pe alocuri va ploua slab. Vântul se va intensifica din sector sudic. **Temperaturi maxime:** 3 la 6°C; **Temperaturi minime**: -1 la -2°C.

Meteorolog de serviciu,
PETRU DĂNUȚ

UTILITARE

PIEȚE, TÂRGURI

Astăzi este zi de piață la Pâncota, Beliu, Buteni, Șiclău, Macea, Vânători, Pecica, Șiria. Tot astăzi se desfășoară târguri săptămânale la Beliu și Buteni.

Mâine, joi este zi de târg săptămânal la Curtici, Nădlac, Sebiș, Cermei, Săvârșin, Secusigiu, Zerind.

FARMACII DE SERVICIU

Farmaciile **„Sinapis"**, B-dul Revoluției, nr. 88, lângă Noul Stil, telefon 282369, **„Noua Farmacie"**, str. Andrei Șaguna, nr. 15, telefon 948 sunt de serviciu cu program non-stop.

URGENȚE STOMATOLOGICE

Cabinetul de pe str. Crișan (în spate la Gionelli) are program non-stop. Telefon: 253794. Cabinetul din B-dul Revoluției nr. 62, ap. 17, între orele 9,00-19,00. Telefon: 256665.

ADMINISTRAȚIA FINANCIARĂ

Administrația Financiară a municipiului Arad: Asistență contribuabili (impozitul pe venitul global) - telefon 280633, 280733, int. 198.

ÎNTRERUPERI DE CURENT

Miercuri: Restaurantul Zori de zi - Pădurea Ceala, Insula III-Mureș, cartier Micălaca bl. 308, 309, 310, 311, 312, 313, 314, 318, cartier Micălaca bl. 319, 320, 321, 322, 323, 327, 328, 329. **Joi:** Str. Mușetel, Aprodu Purice între orele 8,00 și 14,00. Stația de pompare 7 - Micălaca II, cartier Micălaca bl. 324, 325, 326, 329, 330, 331.

TELEFON DE URGENȚĂ LA POLIȚIE: 955

Au plecat dintre noi!

✝ **Bala Maria (1916); Iorga Pavel (1926); Laszlo Carolina (1924); Rostaș Ioca (2000); Mureșan Dimitrie (1937); Gligor Arselia (1939); Dellin Etelka (1913); Melinte Elena (1929); Craiovan Maria (1910); Gomboș Floarea (1931); Hostea Florița (1921); Farago Iosif (1925); Dota Ioan (1953); Mărcuț Susana (1926); Stanca Elena (1953); Cotran Maria (1924); Trabolk Erzsevet (1910); Iakab Rozalia (1907).**

Prețul aurului

Banca Națională: Pentru gramul de aur de 24 K, prețul cu ridicata - **228.306 lei**; prețul de achiziție **205.475 lei**. Prețuri valabile ieri.

Piața neagră - Aur 14 K: cumpărare - 110.000 lei/g, vânzare - 125.000 lei/g. **Aur 18 K**: cumpărare - 130.000 lei/g, vânzare - 160.000 lei/g.

HOROSCOP

Miercuri, 28 februarie

Berbec (21.03-20.04). Simțul estetic vă va fi afectat azi. Nu vă ocupați de decorații interioare sau cumpărături vestimentare.

Taur (21.04-20.05). Rezolvați-vă întâi problemele de la serviciu, abia apoi cele de acasă.

Gemeni (21.05-20.06). Nu intrați în panică datorită problemelor financiare pe care le aveți.

Rac (21.06-22.07). Ziua de azi vă rezervă o mulțime de surprize.

Leu (23.07-22.08). Comportați-vă natural, nu vă străduiți să-i mulțumiți pe alții.

Fecioara (23.08-22.09). Prietenii vor încerca să vă corupă azi cu o plimbare în afara orașului.

Balanța (23.09-22.10). O legătură romantică vă face viața fericită.

Scorpion (23.10-21.11). Părinții insistă să vă invite la un dialog de care nu prea aveți chef.

MOCHETA
Arad, Piața Gării
Telefon 235221
Vinde și montează mochetă la prețuri cu o reducere de
10-20%

Săgetător (23.11-21.12). O persoană bine intenționată vă va face să priviți cu mai multă atenție aspecte ale vieții dvs.

Capricorn (22.12-19.01). Faceți-vă timp pentru a organiza activitățile din zilele viitoare. E o modalitate bună de a scăpa de stres.

Vărsător (20.01-19.02). Savurați timpul petrecut cu familia și prietenii.

Pești (19.02-20.03). La serviciu popularitatea dvs. în rândul colegilor crește, datorită randamentului ridicat de care dați dovadă.

ACTUALITATEA CULTURALĂ

TEATRU

Azi, la Arad

Mitică Popescu și Olga Tudorache

Azi, pe scena Teatrului de Stat Arad, **Teatrul Mic din București** prezintă două reprezentații (de la orele 17 și 20) cu **„Cimitirul păsărilor"** de Antonio Gala. Prodigios autor spaniol contemporan, Antonio Gala se bucură de o popularitate imensă în țara sa, piesele sale fac săli pline. De asemenea, se implică activ în viața politică și socială a Spaniei, ținând o rubrică permanentă în ziarul „El Mundo". În piesele sale se axează pe fascinantele ipostaze ale femeii. În spectacolul Teatrului Mic, veți avea prilejul de a-i vedea jucând pe monștrii sacri ai scenei românești - Mitică Popescu, Olga Tudorache, Dan Condurache alături de Adriana Șchiopu, Mihai Bica și Angela Munteanu, care vor evolua sub bagheta regizorală a lui Nicolae Perveli Vili.

CINEMATOGRAFE

Dacia: 102 Dalmații (SUA) 9; 11; 13; 15; 19; 21

Mureșul: Îngerii lui Charlie (SUA) 10; 12; 14; 16; 18

Arta: Shaft (SUA) 15; 17; 19

Sala Mică: The Kid (SUA) 15,30; 18

Progresul: Echipa de șoc (SUA) 15; 17

„ADEVĂRUL" VĂ ASCULTĂ

La telefonul dimineții, 280944, între orele 9,00-12,00

● **Impozit mărit.** Doamna **Ilona Chiș**, din Arad, cartierul Pârneava, sesizează: „În București, impozitul a rămas la fel ca anul trecut, nu a crescut. La noi, în Arad, de ce s-a mărit? Ce lege-i asta? Pentru ce s-a mărit impozitul în orașul nostru? De ce nu a rămas și la noi la fel ca la București?"

● **Doamna S. A. din Arad, cartierul Alfa, reclamă**: „Sunt foarte nemulțumită de felul în care au amplasat cei de la Salubritate containerele în cartierul nostru."

● **Ce-i de făcut?** Un cetățean din Arad sesizează: „În spatele blocului P3 din cartierul «Aurel Vlaicu», de trei săptămâni se află un om bolnav, în vârstă de aproximativ 40-45 de ani, care doarme între niște cartoane. Am sunat la toate autoritățile din oraș: la Poliție, Spitalul de psihiatrie, la Salvare, la Serviciul social din cadrul Primăriei... Peste tot mi s-a răspuns că nu-i treaba lor. Dar, oare, a cui o fi, dacă nu a lor și ce-i de făcut?" se întreabă, nedumerit, și pe bună dreptate, cititorul nostru.

Redactor de serviciu, N. B.

La telefonul după-amiezii, 280003, între orele 15,00-18,00

● D-na **Cornelia Codreanu** sesizează următoarele: „Se știe că Aradul a fost orașul plopilor, stejarilor, salcâmilor, teilor. Încet, dar sigur, aceștia vor dispărea. Articolul d-lui inginer silvic Traian Popovici (Arborii ornamentali toaletați sau ciopârțiți? - Adevărul, 17.02.2001) ar trebui să dea de gândit celor din conducerea Primăriei, până nu se va face și toaletarea teilor din centrul municipiului. Îmi permit a-l întreba pe dl. primar Dorel Popa, dacă în călătoriile dumnealui prin străinătate a văzut așa ceva."

● D-na **Nagy Irina** dorește să mulțumească persoanelor (două femei și un tânăr) care i-au returnat pe 22 februarie poșeta uitată în personalul de Brad: „Poșeta conținea acte și obiecte de valoare. A fost un gest corect, omenesc."

● Mai mulți cititori semnalează că, datorită vremii nefavorabile, unele trenuri au sosit cu întârziere în Gara Arad, încurcându-se bunul mers al activității.

Redactor de serviciu, A. H.

ADEVĂRUL
COTIDIAN INDEPENDENT ARAD

Editor: S.C. ADEVĂRUL S.R.L. Arad

COD FISCAL R 1681938 ● COD SICOMEX 19.604 ● CERTIFICAT J 02/1886 / 31 X 1991 ● COD SIRUES 020956601 ● ISSN 1220 - 7489

Redacția și administrația: 2900 Arad, Bd. Revoluției nr. 81. Telefoane: SECRETARIAT - 281802, fax 280655, 280625; ADMINISTRAȚIE - CONTABILITATE - 281797; MICA PUBLICITATE - 210775; MAREA PUBLICITATE - 280904; CLUBUL PRESEI - 280989.

Consiliul de administrație: președinte - **DOREL ZĂVOIANU,** telefon 281802, 280625; vicepreședinte - **MIRCEA DORGOȘAN,** telefon 210776; membri: **DOREL BARBU,** telefon 281797; **NICU COJOCARU,** telefon 280904; **MIRCEA CONTRAȘ,** telefon 280854.

Colegiul de redacție: MIRCEA CONTRAȘ (redactor-șef); MARCEL CANCIU (șef secție foto), telefon 281701; ALEXANDRU CHEBELEU (șef secție sport), telefon 281701; NICU COJOCARU (șef secție publicitate) telefon/fax: 280904; GABRIELA GROZA (secretar general de redacție), telefon 280854; VASILE FILIP (șef secție cultură-învățământ-tineret), telefon 281855; 280003; IOAN IERCAN (șef secție politică), telefon 280943; DORU SAVA (șef secție social-economic), telefon 281738; ȘTEFAN TABUIA (șef secție actualități), telefon 281855; 280003; DOREL ZĂVOIANU (președinte al Consiliului de administrație), telefon 281802, 280625.

Tiparul executat la S.C. MEDIAGRAF S.A. ARAD, str. Feleacului F.N., telefon 250902, fax 250920

„Adevărul" poate fi citit și pe Internet la adresa http://adevarul.arad.ro

Echipa de serviciu
GABRIELA GROZA
- secretar de redacție.
Bianca Felea, Adela Homorâceanu, Ioan Leac, Dina Rujan, Ramona Vidulescu
– tehnoredactare computerizată.
Lucian Baltă, Doina Jurcă, Călin Mnerie, Aurica Telcian
– corectură.

Ziarul „ADEVĂRUL" utilizează informații transmise de agențiile de presă MEDIAFAX și ROMPRES.

CURSUL VALUTAR*

– VALORI ÎNREGISTRATE IERI, 27 FEBRUARIE 2001

Denumirea valutei	BNR	BCR		BRD		Banca Transilvania		Banca Agricolă		Bursa neagră	
		C	V	C	V	C	V	C	V	C	V
Dolar	27041	26925	27100	26800	27150	26600	27100	26900	27100	26700	26950
Marca germană	12651	12284	12742	12335	12620	12450	12620	12525	12700	12500	12600

ZECI DE ARĂDENI - PĂGUBIȚI LA FNI - VOR MĂRȘALUI PRIN CAPITALĂ

Joi, păgubiții de la FNI din toată țara organizează un miting în capitală pe traseul Piața Victoriei, Senat, Președenție.

După cum ne declara dl. Alexandru Pintea, președintele Asociației județene a foștilor depunători la fond, câteva zeci de persoane din Arad vor fi prezente printre manifestanți.

Cum în aceeași zi se desfășoară și procesul CEC-SOV-INVEST FNI, păgubiții vor aștepta decizia Curții Supreme de Justiție în fața Guvernului. „Dorim să se termine odată cu chichițele judecătorești și să se treacă la judecarea pe fond a cauzei."

Dacă acest fapt nu se va întâmpla, Asociația își rezervă dreptul de a continua lupta, utilizând toate mijloacele legale.

N. O.

În ultimele două zile s-au produs

PESTE 30 DE TAMPONĂRI ÎN MUNICIPIU

La doar două zile de când a picat prima zăpadă din acest an, în municipiu s-au produs peste 30 de tamponări. Cauza producerii majorității tamponărilor a fost neadaptarea vitezei la condițiile de drum.

Dl. **lt. Emil Moțiu**, de la Biroul Poliției rutiere, recomandă participanților la trafic să circule cu viteză redusă și... vigilență.

B. O.

Din „bucuriile iernii":

33 DE FRACTURI

Căderea zăpezii și formarea ghețușului au adus cu ele și primele cazuri de fracturi. În ultimele două zile, la Serviciul urgențe - ortopedie a Spitalului Județean au fost înregistrate 33 de fracturi. Dintre acestea, 28 luni și cinci ieri. Cele mai multe persoane care au alunecat sunt în vârstă, iar facturile predominante au fost la femur și șold.

A. B.

ACCIDENT MORTAL

Un Mercedes s-a izbit de un pom

● Un pasager turc a murit iar altul e pe moarte

Zilele trecute pe Drumul Național (DN) 7 Arad-Nădlac a avut loc un accident rutier mortal. Mercedesul condus de **Roman Dumitru Claudiu** (27 ani) din Sibiu a derapat și s-a izbit în copac.

În urma impactului deosebit de violent a fost accidentat mortal cetățeanul turc **Ozkan Ali** (44 ani) și rănit grav **Ozkan Umit** (22 ani). Cei doi turci erau pasageri în Mercedesul condus de către sibian. Deoarece nu a fost avariată decât partea din spate a mașinii, șoferul a scăpat doar cu câteva zgârieturi. Cei doi turci, aflați pe bancheta din spate a mașinii nu au avut însă aceiași baftă. Primul a decedat la scurt timp de la accident, iar cel de-al doilea se află internat în stare critică la Spitalul Județean din Timișoara.

B. O.

AGENȚIA DE ȘOMAJ ÎȘI SCHIMBĂ PROGRAMUL DE LUCRU CU PUBLICUL

Agenția Județeană pentru Ocuparea Forței de Muncă Arad (str. Gh. Lazăr nr. 20) ne informează că începând cu data de 1 martie 2001, programul zilnic de lucru cu publicul va fi între orele 8,00-14,00, iar în zilele de marți și joi și între orele 15,00-17,00. Sâmbătă și duminică sunt zile libere.

Începând cu aceeași dată, programul de audiențe se va desfășura după următorul grafic:

Director executiv - marți și joi, între orele 12,00-14,00; **Director ocupare profesională** - marți între orele 10,00-12,00, miercuri între orele 12,00-14,00; **Director economic** - luni între orele 12,00-14,00 și joi între orele 10,00-12,00.

Pe scurt

DE LA GARDIENII PUBLICI

Comerț ilegal

Sotir Vasile și Duman Viorel din Buzău au fost sancționați contravențional pentru comercializarea mărțișoarelor, fără chitanță, pe domeniul public.

Dulany Florica a fost surprinsă comercializând haine second-hand în zona Parcării Fortuna; Morar Elena vindea paste făinoase în Parcarea Fortuna, iar Bota Marius, Rațiu Ion, Paraschiv Nicolae, Fetea Aurica comercializau lemne de foc în zona centrală a orașului.

Amenzile aplicate în aceste cazuri sunt între 100.000-150.000 lei.

Zone interzise!

Urs Ioan, Maghici Ionuț, Horvath Gabor - toți din Arad, Luță Constantin din Hunedoara, Burza Alin din Tg. Lăpuș au încercat să treacă pe spațiul verde chiar sub privirea gardienilor publici. Petrescu Cristian din Arad a circulat cu bicicleta pe trotuar. Aceștia au fost amendați cu câte 150.000 de lei.

M. M.

La Curtici și Prunișor

DOI SPÂNZURAȚI

Zilele trecute, au fost găsiți doi cetățeni care s-au spânzurat la domiciliu. Este vorba de **Pop Traian** (59 ani) din Curtici și **Moș Marinel** (39 ani) din Prunișor.

În ambele cazuri nu au fost suspiciuni cu privire la cauzele deceselor.

VERIFICĂRILE TEHNICE ÎN TRAFIC VOR REÎNCEPE

În data de 5 martie vor reîncepe verificările tehnice în trafic efectuate de către Poliția rutieră împreună cu Registrul Auto Român. Aceste controale se vor face în vederea îmbunătățirii stării tehnice a parcului de vehicule în circulație din România și a supravegherii calității inspecțiilor tehnice periodice efectuate în stațiile de inspecție tehnică autorizate de Registrul Auto Român.

Verificările se vor efectua cu aparatură specializată, din dotarea Registrului Auto Român.

N. B.

ȘEDINȚA ADMINISTRATIVĂ A PREFECTULUI

Ieri, în sala mare a Consiliului Județean, reprezentantul Guvernului în teritoriu, ing. Gheorghe Pele a avut o ședință administrativă cu reprezentanți ai instituțiilor descentralizate ale statului. Aceștia i-au prezentat prefectului o parte din problemele cu care se confruntă județul la ora actuală: importul individual de semințe din Ungaria; sistemele de irigație din județ; Legea 18/91 - problemele repunerii în posesie a pădurii din zona Hălmagiu.

M. M.

TAXI ARDEALUL ARE UN DISPECERAT FANTOMĂ...

Zilele trecute, Inspectoratul Teritorial de Muncă (ITM) Arad, a fost sesizat prin intermediul liniei telefonice **211.740** (unde se pot face reclamații privind munca la negru) că la S.C. Taxi Ardealul „ceva nu este în regulă cu angajații". Inspectorii Corpului de Control (ITM) au constatat că taximetriștii de la Ardealul primesc comenzi de la un dispecerat denumit „Turbo-Taxi" firmă care, în realitate, nu este înregistrată nicăieri.

Dispecera aflată la serviciu în momentul controlului știa că e angajată la firma „Turbo-Taxi", deși șeful ei este patron la... „Taxi Ardealul".

Deocamdată, aceste deficiențe au fost sancționate de ITM cu o amendă de 16 milioane lei, dar... cercetările continuă!

C. T.

La Poliție

DUPĂ GRATII

Au fost introduși în arestul Poliției în baza mandatelor de arestare preventivă:

■ **Miron Nicolae** (21 ani) și **Miron Vasile** (23 ani) ambii din **Chișineu-Criș**, care în perioada noiembrie-decembrie 2000 și februarie 2001, au sustras de pe raza localității bunuri și carburanți în valoare de peste 53.000.000 lei. Împotriva autorilor Parchetul a emis mandate de arestare preventivă pe timp de 30 de zile.

■ **Andronic Costache** (43 ani) din **Arad**, care are de executat un mandat de trei ani închisoare, pentru săvârșirea infracțiunii de furt din avut privat.

■ **Stancu Bujorel** (27 ani) din Lipova, care are de executat șase luni închisoare contravențională pentru tulburarea liniștii și ordinii publice.

INVITAȚIE ÎN MUNȚII PIATRA CRAIULUI

Iubitorii de drumeție sunt invitați sub genericul „Veniți cu noi!" în perioada 2-5 martie 2001 în Munții Piatra Craiului. Plecarea din Arad are loc joi, 1 martie, cu acceleratul de la ora 17,28, prin Brașov la Zărnești, apoi 3-4 ore pe jos, la cabana Curmătura (1470 m) - unde se face cazarea (3 nopți). Întoarcerea la Arad are loc marți, 6 martie, la ora 8,25. Cheltuieli de transport: 240.000 lei. Cazarea costă în total 180.000 lei. Conducători de grup: Nădăban Marius și Liptai Ronald. Masa se poate servi contra cost la cabană precum și din rucsac cu alimente aduse de acasă. Echipamentul necesar pentru excursii de iarnă în munți înalți este obligatoriu. Zilnic organizăm drumeții spre cele mai interesante obiective turistice din această zonă a Pietrei Craiului: Vf. „La Om" (2244 m), vf. Turnu (1923 m), vf. Piatra Mică (1816 m), Prăpăstiile Zărneștilor etc. Înscrieri și informații suplimentare la telefon 272317.

***

Începând cu data de 1 martie organizăm din nou drumețiile săptămânal.

Acțiuni ale Gărzii Financiare

S.C. TOP A PRIMIT O AMENDĂ DE O SUTĂ DE MILIOANE

În urma unui control efectuat de comisarii Gărzii Financiare Arad la societatea Târguri, Oboare, Piețe (SC TOP) s-au constatat mai multe nereguli la legea contabilității: facturi înregistrate cu întârziere, jurnale necompletate, etc. Amenda aplicată s-a ridicat la aproape 100 milioane lei.

● Controale în alimentație publică

În această perioadă, Garda Financiară continuă seria controalelor în zonele de frontieră, acțiune începută cu două săptămâni în urmă. Momentan sunt luate în vizor unitățile de alimentație publică din Socodor, Pilu, Vărșand, Curtici, Macea, Turnu, Nădlac, Pecica. Până acum s-au încasat peste 150 milioane lei, în urma sancțiunilor aplicate pentru diverse nereguli.

● Contabilitatea dă bătăi de cap

Tot pentru nereguli la legea contabilității a mai fost sancționată și firma Eurosedia, care a primit o amendă de 40 milioane lei.

SORINA AMBRUȘ

La Bârzava,

INVESTIȚIE DE MILIARDE

Anul trecut, Primăria din Bârzava a concesionat 6600 m. p. de teren pentru General Petrol S. A. Această societate intenționează să deschidă o pompă cu produse petroliere, magazin cu piese auto și unul cu îngrășăminte chimice. Investiția va asigura zece locuri de muncă și se preconizează să se finalizeze în trei luni de zile. Încă nu se cunoaște valoarea totală a investiției, dar ea se ridică la ordinul miliardelor de lei.

A. B.

POMPIERII ÎȘI CAUTĂ OAMENI

Grupul de Pompieri „Vasile Goldiș" al județului Arad, str. Andrei Șaguna nr. 66-72 tel. 251212, înscrie candidați (absolvenți de liceu cu diplomă de bacalaureat sau elevi în ultimul an de liceu), bărbați, pentru a participa la examenul de admitere în Academia de Poliție „Alexandru Ioan Cuza" - Facultatea de Pompieri, Școala de maiștrii militari auto și pentru Școala militară de subofițeri pompieri.

Înscrierile se pot face la sediul unității până în data de 31 mai 2001 pentru Academia de Poliție „Alexandru Ioan Cuza" - Facultatea de Pompieri și până în data de 29 iunie 2001 pentru Școala militară de maiștrii auto și subofițeri.

Relații suplimentare se pot obține de la sediul unității.

Între Arad și Felnac

O DACIE S-A TAMPONAT FRONTAL CU UN CAMION

Zilele trecute, Dacia condusă de către **Mihu Petru - Florin** (25 ani) a derapat tamponându-se frontal cu autocamionul condus regulamentar din sens opus de **Foflu Gheorghe** (41 ani) din Șofronea. În urma impactului a fost accidentat grav șoferul Daciei, **Mihu Petru-Florin**, care a fost transportat de urgență la Spitalul Județean Timiș.

B. O.

În sedința CLM

CONSILIERII AU REVENIT LA VECHEA ZONARE A ARADULUI

Ieri, la ședința ordinară a Consiliului Local Municipal s-a bătut recordul la numărul de puncte aflate pe ordinea de zi: nici mai mult, nici mai puțin: 50. Începută cu jumătate de oră întârziere, adică la 14,30, ședința s-a încheiat după ora 20,30. A fost un adevărat maraton în care consilierii au votat, printre altele: ● modificarea hotărârii referitoare la indexarea taxelor și a impozitelor locale pe anul în curs, prin revenirea la zonarea municipiului aprobată în anul 1993 ● taxele speciale pentru organizarea și funcționarea unor servicii publice locale (taxa de: pășunat, de gloabă, taxele speciale de cadastru, pentru obținerea licențelor de transport etc) ● normele privind convietuirea socială, ordinea și liniștea publică în municipiul Arad, modul de stabilire a contravențiilor și a sancțiunilor pentru persoanele care încalcă respectiva hotărâre ● transmiterea în folosință gratuită a școlii în construcție din Micălaca, zona III, Universității „Aurel Vlaicu" din Arad - având în vedere că începând din următorul an universitar în cadrul universității vor funcționa două facultăți noi.

Vom reveni cu amănunte și cu celelalte puncte ale ordinii de zi într-un număr viitor al ziarului.

La „Diverse", primarul Dorel Popa a anunțat că luni după-masa s-a inaugurat „Adăpostul de noapte", pe B-dul Decebal, nr. 38. La orele deschiderii, acest imobil adăpostea circa 40 de persoane, cu vârste de la șase la 40 de ani. În perioada 25-31 martie, primarul va participa la Congresul Mondial al Primarilor, care va avea loc la Ierusalim. La sfârșitul lunii martie unul dintre viceprimari și o personalitate a Aradului (înafară de consilierii locali) vor participa în SUA la întâlnirea internațională „Orașe de caracter".

T. MATICA

PROBLEMA SEDIILOR PENTRU BIROURILE PARLAMENTARE A FOST DEFINITIV ÎNCHISĂ

Problema repartizării unor sedii pentru birourile parlamentare și sediile partidelor politice a revenit în atenția CLM, deși părea definitiv rezolvată în ședința din 15 februarie.

CLM a hotărât să nominalizeze parlamentarii care au primit sedii și nu numai partidele politice. Astfel, cei trei parlamentari PDSR - Avram Crăciun, Sergiu Nicolaescu și Dorel Zăvoianu vor avea birourile parlamentare pe str. Horia nr. 2, pe toată perioada mandatului legislativ. PRM a primit spațiul din Bulevardul Revoluției nr. 50 (fostul sediu al FPS), cu condiția de a asigura funcționarea birourilor parlamentare ale senatorului Dorel Onaca și a deputatului Nicu Cojocaru. Deputatul PRM Creț Nicoară va primi ulterior un sediu pentru biroul parlamentar.

CLM a revocat articolul care prevedea faptul că PRM urmează să acorde despăgubiri FPS-ului pentru cheltuielile de îmbunătățire și întreținere a sediului, pentru că prevederea contravine art. 15 al Contractului de închiriere încheiat între FPS și SC Recons SA. Acest articol prevede că locatarul poate să aducă îmbunătățiri sediului, dar nu poate să emită pretenții la restituirea contravalorii acestora. CLM a respins amendamentul propus de consilierul PDSR Blajovici, care cerea o înțelegere între PRM și FPS.

Pentru a evita astfel de controverse în viitor, consilierul Gheorghe Seculici a sugerat, printr-o interpelare la adresa executivului, să fie amenajate 10 sedii pentru parlamentarii arădeni, fără ca acestea să mai depindă de coloratura politică a parlamentarilor și de partidele politice. Răspunsul executivului primăriei la această sugestie va fi formulat în scris.

F. GHENDER

Ieri, la propunerea Prefecturii

A FOST CONFIRMAT NOUL CONSILIER ȘEF LA CULTURĂ

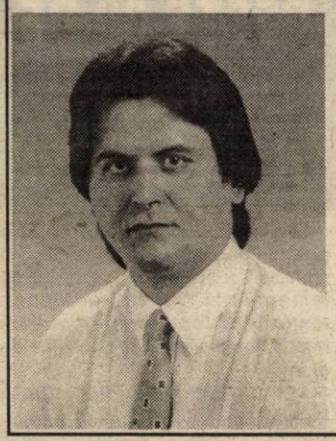

Ieri, la Prefectura Județului Arad a fost transmis prin fax Ordinul nr. 193/23.02.2001 al Ministerului Culturii și Cultelor - semnat de ministrul Răzvan Theodorescu - prin care se numește consilier teritorial șef al Inspectoratului pentru Cultură și Culte, dl. Adrian Laurențiu Șimon.

Domnul Adrian Șimon îl înlocuiește pe Florin Didilescu, eliberat din funcție prin Ordinul nr. 163/23.02.2001.

În exclusivitate pentru ziarul nostru, noul consilier șef ne declară: „Doresc să am o bună colaborare cu instituțiile culturale din județ pentru ca Aradul să-și regăsească locul pe care îl merită pe scena cultural - spirituală a țării."

Pe parcursul acestui an

SALARIILE BUGETARILOR - INDEXATE DE TREI ORI

Salariile bugetarilor nu vor fi înghețate la nivelul din prezent, ci vor fi indexate de trei ori pe parcursul acestui an, aceste indexări urmînd ca, în cel mai bun caz, să acopere rata inflației, a declarat, marți, la conferința de presă a PDSR, ministrul Muncii și Solidarității Sociale, Marian Sîrbu.

El a spus că prima indexare a salariilor bugetarilor va avea loc în luna aprilie și că aceste creșteri nu vor depăși rata inflației.

Ministerul Muncii intenționează să inițieze o lege pentru asigurarea venitului minim garantat de familie și una privind combaterea marginalizării sociale, a mai spus Sîrbu. El a adăugat că, în domeniul inflației, Guvernul va elabora un nou Cod al muncii, o lege a patronatelor, a conflictelor de muncă și a contractului colectiv de muncă.

O MAȘINĂ S-A PRĂBUȘIT 15 METRI DE PE PODUL DIN SUBCETATE

Ieri, în jurul orei 12,30, Doru Marian Nicolescu a pierdut controlul volanului și s-a prăbușit cu mașina de pe viaductul podului dintre Subcetate și zona 300.

O martoră a declarat că Opelul Ascona cu numărul de înmatriculare BC-75-NDM rula regulamentar când, dintr-o dată, și-a schimbat direcția și s-a prăvălit la vale.

Această mărturie, coroborată cu faptul că pe șosea nu sunt urme de frâne, i-a făcut pe polițiștii rutieri să aprecieze că fie oboseala, fie neatenția (în sensul că tânărul de 25 de ani, aflat singur în mașină, s-a apelcat să schimbe o casetă ori a vorbit la telefon) ar fi cauzele producerii accidentului.

Nicolescu Doru Marian, de loc din Arad, a fost transportat de urgență la Spitalul Județean Arad cu multiple traumatisme.

După ce i s-au acordat primele îngrijiri, din cauza rănilor de la cap, acesta a fost îmbarcat în salvare cu destinația Spitalul de Neurochirurgie din Timișoara.

E de prisos să mai amintim că mașina s-a făcut zob.

N. O.

MIERCURI, 28 FEBRUARIE 2001

TVR 1
7,00 Telematinal
8,00 Jurnalul de dimineață
9,00 Jurnal regional
9,40 Practic TV
10,30 TVR Cluj-Napoca
11,20 TVR Iași
12,10 TVR Timișoara
13,00 Tezaur folcloric - rel.
14,00 Jurnalul de prânz
14,15 CiberFan
14,30 TVR Craiova
15,30 Ai vrea tu! - s.
16,00 Panorama
17,30 George și Leo - s.
18,00 Corect!
18,10 Impas în doi
19,00 Infomania
19,10 Avanpremieră Știri
19,15 Pasiuni - s.
20,00 Jurnal * Meteo
20,40 Sport
20,45 Recurs la morală
22,15 Cu ochii'n 4
23,15 Jurnalul de noapte
23,30 Memorialul Bucureștilor: Centrul civic
0,10 Lumea dansului

TVR 2
7,00 Tip-top, mini-top
7,30 Băieți buni, băieți răi - rel.
8,15 Autograf muzical
8,35 Toți, împreună
9,40 Pragul de sus - rel.
11,05 Știri
11,15 Călătorind prin țară - rel.
11,50 Lacrima cerului - f. rel.
13,50 Desene animate
14,40 D-ra Andreea - s.
15,30 Știri
15,35 Trupa DP 2
17,10 Mit și istorie
17,40 Samuraiul - ultimul episod
18,30 Telejurnal TVR 2
19,00 Autograf muzical
19,20 Paralele inegale - rel.
20,25 Băieți buni, băieți răi - s.
21,15 Pe muchie de cuțit
22,10 Afaceri la cheie
22,25 E dreptul tău!
22,40 Știri
22,45 Știri bancare și bursiere
22,50 Copilul invizibil - dramă, SUA, 1999
0,25 TVM * Mesager

PRO TV
7,00 Desene animate
7,45 Aventurile lui EB - ultimul episod
9,00 Nemuritorul - s.
10,00 Tânăr și neliniștit - rel.
11,00 Corbul, îngerul negru - rel.
12,00 Bebe - s.
12,20 Orașul terorii - SF, SUA, 1998
14,15 Spitalul de urgență - rel.
15,00 Expertul - rel.
16,00 Tânăr și neliniștit - s.
16,55 Jocuri magice
17,00 Știrile Pro TV
17,40 Teo
18,45 Pro TV te ascultă ce vezi * Vremea
19,00 Știrile Pro TV
20,00 Dragoste eternă - dramă, SUA, 1999
21,55 Știrile PRO TV
22,00 Atracție primară - parodie, SUA, 1996
23,45 Știrile Pro TV
0,00 X și Zero
0,10 PRO TV te ascultă ce vezi
0,15 Corbul, îngerul negru - s.
1,15 Nemuritorul - rel.

TV ACASĂ
7,30 Știrile de Acasă
8,10 **Îngerașul** - rel.
9,00 Seducție - rel.
9,30 Fiorella - rel.
10,00 Căsuța poveștilor - rel.
10,20 Acasă la bunica
10,30 Dragoste și putere - rel.
11,00 De 3 x femeie
11,50 Iubire fără limite - rel.
12,50 Dragoste nebună - rel.
13,45 Luisa Fernanda - rel.
14,45 La casa de vis - rel.
15,30 Înger sălbatic - s.
16,20 Desene animate
16,30 Îngerașul - s.
17,30 Dragoste și putere - s.
17,55 Acasă la bunica
18,05 Seducție - s.
18,30 Fiorella - s.
19,00 Iubire fără limite - s.
20,00 Știrile de Acasă
20,40 De 3 x femeie
21,15 Dragoste nebună - s.
22,10 Luisa Fernanda - s
23,10 Dragoste și putere - rel.
23,40 De 3 x femeie

HBO
10,00 Slappy și gașca - comedie, SUA, 1998
11,15 Dragă, am micșorat copiii! - s.
13,00 Mary cea cu vino'ncoa - comedie, SUA, 1998
15,00 Go - comedie, SUA, 1999
16,30 În transă - thriller, SUA, 1998
18,15 Vânătorul de vedete - dramă, SUA
20,00 Stăpânul fantomelor - horror, coprod., 1996
21,45 Stargate SG-1 - s.
22,30 Între artă și adevăr - dramă, SUA, 1999
0,45 Prețul dreptății - western, SUA, 1999

PRIMA TV
7,00 Salvați de clopoțel - rel.
8,00 Prima Mix!
13,30 Cinemagia - rel.
14,00 Romania@Large - rel.
14,30 Stil - rel.
15,30 Viper - s.
16,30 Salvați de clopoțel - s.
17,30 Camera de râs
8,00 Focus
19,00 Real TV
19,30 Impact
20,00 Cronica cârcotașilor
21,00 Ce facem mâine? - comedie, SUA, 1990
23,00 Focus Plus
23,30 Impact - rel.
0,00 Viper - rel.
1,00 Focus - rel.

TELE 7 ABC
7,00 Emisiune muzicală
10,00 La ordinea zilei - rel.
11,30 As Show - rel.
12,30 Măștile puterii - rel.
13,45 Lumea misterelor - rel.
15,00 24 din 24 - rel.
15,30 Documentar
16,00 Post Meridian
18,00 As Show
19,00 Documentar
19,29 Telecaricatura zilei
19,30 La ordinea zilei
21,00 Telejurnal
21,30 Documentar
21,59 Telecaricatura zilei
22,00 Reporter Tele 7
23,00 Telecaricatura zilei
23,15 Viața noastră cea de toate zilele

ANTENA 1 - TV ARAD
6,30 Știri TVA - rel.
7,00 Observator
8,00 'Neața
11,00 Zile din viața noastră - s.
12,00 Elena, viața mea - s.
13,00 Știrile amiezii
13,15 Moloney - s.
14,00 Nadine - rel.
16,00 Prieteni fără grai
16,30 Publicitate
16,45 Știri TVA
17,20 Îmbrățișări pătimașe - s.
19,00 Observator
20,00 Culori - acțiune, SUA, 1988
22,00 Marius Tucă Show
23,00 Observator
23,30 Noaptea târziu cu Mircea Badea
0,30 În slujba legii - s.
1,30 Intrigi în Paradis - s.
2,30 Simțul dreptății - s.
3,30 Cosas del Amor - s.
4,30 Ape liniștite - s.

TV INTERSAT
8,25 Deschiderea programului
8,30 Cafeaua de dimineață
9,30 Trei destine - s.
10,15 Neon Rider - s.
11,00 Știrile Intersat
12,00 Antrenați pentru a ucide - film, rel.
13,30 Desene animate
14,00 Mistere, farmece și miracole - s.
14,30 Ți-e teamă de întuneric - s.
15,00 Emisiune în limba sârbă - rel.
15,30 Kelly - s.
16,00 Adrenalină - rel.
17,00 Deșertul vorbește - s.
17,30 Comorile lumii
17,45 Obiectiv economic
18,00 Avanpremiera știrilor Intersat
18,02 Haideți să ne jucăm - s.
18,15 Știrile Intersat
19,00 Trei destine - s.
20,00 Trei ceasuri rele
21,00 Ți-e teamă de întuneric? - s.
21,30 Merengue la Manhattan - film

ATOMIC TV
7,00 Selector
10,25 Reactor - rel.
10,30 Selector - muzică pe bandă rulantă
11,00 Atomix - rel.
14,00 Interactiv
15,30 Proaspete și fierbinți
15,55 Reactor - știrile zilei
16,00 Rockada - rel.
17,00 Selector
19,00 Atomix
21,55 Reactor - știrile zilei
22,00 Atomic Café
22,30 Selector
23,00 Metropolis
0,00 Insomnia

RADIO ARAD & RADIO CONTACT (99,1 MHZ)
6,00 Lupta cu somnul; 8,00 Bună dimineața, Arad!; 10,00 Tovarășii mei; 12,00 Pulsul zilei; 14,00 Radiomagazin Deutsche Welle; 15,00 Contact FM; 17,00 Întâlnirea de miercuri; 18,00 Radiomagazin Radio France International; 19,00 Bună seara, Arad!; 20,00 Ce și pentru cine?; 21,00 Seară de Seară; 22,00 Fair play; 0,00 La ceas de blues în delfinariu; 1,00 Contact FM.

RADIO PRO FM (92,1 MHz)
5,00-5,30 BULETIN DE ȘTIRI; 5,30-7,00 PRO FM PÂNĂ LA UNU; 7,00-10,00 PRO FM PÂNĂ LA UNU; 10,00-13,00 PRO FM PÂNĂ LA UNU; 13,00-14,00 13-14 cu ANDREI; 14,00-17,00 PROTIM PRO FM; 17,00-19,00 PRO FM E AICI; 19,00-22,00 ASCULTĂ-ȚI MUZICA; 22,00-2,00 PRO FM BY NICHT.

RADIO TIMIȘOARA
6,00 Ceasurile dimineții; 8,00 Muzică populară cu dedicații; 9,00 Cânt din suflet; 10,00 De zece ori România; 11,00 Gramofon; 12,00 Miez de zi la polul vest; 13,00 Emisiune în limba germană; 14,00 Emisiune în limba maghiară; 15,00 Emisiune în limba sârbă; 16,00 Radio cocktail; 18,00 Actualitatea radio; 18,10 Piti show; 19,00 Radiojurnal; 19,15 Bilet de voie; 20,05 Călătorie în lumea poveștilor; 20,15 Autohton pop rock; 21,00 Curierul de seară.

RADIO SEBIȘ
6,00 Matinal 21
9,00 Tu alegi!
10,00 Cafeaua de zece
12,00 Secvența 21
14,00 La porțile dorului
15,00 Magazin 21
17,00 Lentila de contact
18,00 La mulți ani! - dedicații muzicale
19,00 Expresul de seară
22,00 Club 21
0,00 92,1 Insomnii

Redacția Adevărul nu își asumă răspunderea pentru modificările ulterioare intervenite în programele tv.

Zvon neconfirmat

VICEPRIMARUL EMANOIL VOICU NU SE PEDESERIZEAZĂ

Știrea potrivit căreia viceprimarul Emanoil Voicu ar trece cu arme și bagaje la PDSR nu se confirmă. Informația am primit-o chiar de la cel în cauză, care ne-a declarat: **„Este o glumă pe care efectiv nu știu de unde s-o iau, nimeni nu a vorbit cu mine despre acest subiect. Nu am vorbit cu nimeni din PDSR sau din altă parte acest subiect și, oricum, eu nu vreau să confund administrația locală cu funcția în partidele politice. Poate că ei mă vor în partid, dar trebuie să vreau și eu... Probabil că merge prea bine echipa pe care o formez cu primarul Dorel Popa și se vrea discreditarea acestei echipe."**

F. GHENDER

Parlamentul, în direct

DEPUTATUL PRM CREȚ NICOARĂ:

„La Camera Deputaților, o zi calmă"

Ieri, la Camera Deputaților a fost o zi „calmă", după cum ne-a declarat deputatul PRM Creț Nicoară, pe care l-am contactat telefonic.

„Până la această oră (12 n. n.) au avut loc intervenții ale deputaților, pe diferite probleme. Deputații PRM au avut mai multe intervenții, pe probleme legate de sănătate, deputatul PRM Ifrim fiind președintele Comisiei de Sănătate. Deputatul Ilie Neacșu și-a exprimat îngrijorarea față de rezultatele alegerilor din Republica Moldova, având în vedere faptul că Voronin este promoscovit. Practic, România va fi plasată între două sisteme politice contrare. După epuizarea luărilor de cuvânt, vom discuta o parte a celor 66 de proiecte pe care trebuie să le dezbatem în trei zile. Cele pe care le vom dezbate astăzi sunt mai mult de natură economică. Vom discuta, probabil, modificarea articolului 43 din Legea Administrației Publice Locale, raportul Comisiei fiind de respingere. În rest, o zi aparent calmă."

T. S.

Potrivit unui sondaj Metro-Media Transilvania

CEI MAI MULȚI DINTRE ROMÂNI SUNT DE ACORD CU ADERAREA ȚĂRII LA NATO

Cei mai mulți dintre români ar vota pentru aderarea țării la NATO, în cazul în care autoritățile ar organiza, într-o săptămînă, un referendum pe această temă, se arată într-un sondaj realizat în luna februarie de Metro-Media Transilvania.

Conform sondajului, 85 la sută dintre cei intervievați sunt de acord cu aderarea României la Alianța Nord-Atlantică, șase la sută sunt împotrivă, iar nouă la sută nu ar vota în cadrul unui asemenea referendum.

Alianța militară a României cu SUA și țările membre NATO reprezintă, pentru 62 la sută dintre cei chestionați, situația de preferat din punctul de vedere al asigurării securității naționale. O alianță militară numai cu țările Europei Occidentale este preferată de 21 la sută dintre persoanele care au luat parte la sondaj, o alianță cu țările vecine nemembre NATO (Moldova, Iugoslavia, Ucraina, Bulgaria) este agreată de șapte la sută dintre intervievați, în timp ce doi la sută dintre aceștia ar dori o alianță militară cu Rusia. Opt la sută dintre persoanele chestionate susțin că securitatea națională poate fi asigurată fără ca România să fie integrată în vreun pact militar.

În cadrul aceluiași sondaj, 80 la sută dintre cei intervievați au fost de părere că România nu a fost invitată să participe la primul val de lărgire a NATO în primul rînd din cauza faptului că nu a îndeplinit criteriile de aderare. Zece la sută au fost de părere că Rusia s-a opus intrării noastre în NATO, șase la sută au considerat că Occidentul a vrut să ne țină în afara NATO, iar cinci la sută dintre persoanele chestionate au afirmat că SUA au vrut să ne țină în afara Alianței.

Jumătate dintre cei care au participat la sondajul efectuat de Metro-Media Transilvania susțin că securitatea militară ar fi principalul avantaj al României, dacă țara ar fi primită în NATO. Un sfert dintre cei chestionați consideră că România și-ar îmbunătăți credibilitatea externă, în cazul intrării în NATO, 22 la sută afirmă că avantajul țării ar consta în ajutorul financiar și economic, precum și în creșterea investițiilor, iar patru la sută sunt de părere că România nu ar avea nici un avantaj dacă ar adera la NATO.

În cazul intrării României în NATO, principalele dezavantaje ale țării ar fi cheltuielile mari și bugetul mare pentru armată, apreciază 45 la sută dintre cei intervievați. În aceeași situație, 23 la sută consideră că România nu ar avea nici un dezavantaj, 18 la sută susțin că dezavantajele ar consta în implicarea țării în acțiuni militare și obligații față de NATO, iar 14 la sută cred că dezavantajele ar fi legate de relațiile proaste cu unii vecini, respectiv Rusia.

Sondajul Metro-Media Transilvania a fost efectuat pe un eșantion de 1.181 de persoane, în vîrstă de cel puțin 18 ani, fiind vizată populația adultă, neinstituționalizată a României. Eșantionul a fost stratificat în 18 zone geografice, grupate pe provincii istorice, mediu rezidențial (urban - rural), mărimea localităților urbane și gradul de dezvoltare a localităților rurale.

Eroarea sondajului este de plus minus 2,8 la sută.

CIOLĂNARII

Totul a început în 1990, când politicienii de ocazie ridicați pe baricadele Revoluției au început să vorbească pe toate gardurile despre **„necesitatea umplerii vidului de putere"**. Bineînțeles, în câteva săptămâni de zile, oamenii **„de bine"** s-au strecurat în birourile foștilor potentați comuniști, evitând pe cât posibil idioata întrebare despre **„ce-ai făcut în ultimii cinci ani"**... După 1991, când minerii au spart cu ranga și la lumina lămpașului toate capetele purtătoare de bărbi sau de **„cioculețe moșierești"**, a urmat o veritabilă perioadă de pedeserizare a tuturor funcțiilor centrale și locale. Evident, după alegerile din 1996, noii guvernanți au instituit rapid un „COCOPO", în umbra căruia i-au ras pe toți pedeseriștii din funcții,

Tableta zilei

înlocuindu-i cu **„cederiștii cumsecade"**, care s-au trezit că au câștigat alegerile. În acele momente de schimbare, cei mai gălăgioși ciolănari erau tocmai democrații lui Petre Roman, care au acaparat, după toate regulile algoritmului politic, majoritatea funcțiilor economice. Ei bine, după alegerile din 2000, PDSR-ul a revenit în fruntea listelor de bucate și, în consecință, le-a întors moneda celor din fosta guvernare.

N-ar fi nici o problemă, numai că, la Arad (facem această referire, deoarece ne este la îndemână), cei care-au „pedeserit" ani de-a rândul au pus atașamentul înaintea competenței și au căutat să-l determine pe primul-ministru Adrian Năstase să accepte desemnarea unor politruci de duzină în fruntea instituțiilor descentralizate ale județului. Nu le-a ținut figura, deoarece premierul Adrian Năstase a declarat - în timpul vizitei pe care a făcut-o la Arad - cât se poate de clar: **„Nu ne propunem să pedeserizăm structurile județene. În ceea ce ne privește, urmărim doar competența profesională..."** Așa stând lucrurile, pedeseriștii care au așteptat ciolanul fără să se întrebe dacă le-ar sta bine cu acest papillon osos, s-au trezit că au doar un singur drept: să plătească în continuare cotizația de partid.

În rest, posturile descentralizate vor fi ocupate doar de oameni competenți, pentru care funcția presupune în primul rând o asumare de responsabilități și nu doar o răsplată a faptului că au stat zece ani în partid. Orice s-ar spune, se pare că vremea ciolănarilor a apus...

DORU SINACI

LAMENTAȚII FĂRĂ ROST

(Urmare din pagina 1)

Ca să nu mai vorbim de marile probleme economice cu care se confruntă Republica Moldova, total dependentă energetic de Rusia. Iar dacă energie nu e, nimic nu e. Ce-i drept, România a încercat să ajute Republica Moldova cu puțină energie electrică, dar România, țară săracă, nu prea poate să-și permită să facă pomeni. Iar de unde nu e, nici Dumnezeu nu cere.

Și mulți români chiar au făcut scandal pe această temă și-au zis că asta este, fiecare cu greutățile lui și să se descurce moldovenii de dincolo de Prut.

Și s-au descurcat. Au ales ceea ce ei consideră a fi o speranță de mai bine: comuniștii. Pentru că aceștia au promis gaz de la marele prieten din Răsărit, petrol tot de acolo și confruntați de câțiva ani cu o acută criză de energie, moldovenii n-au stat prea mult pe gânduri. Sătui de o tranziție care nu duce la nimic, dar înfometați de lipsa pâinii și a unui viitor nu atât luminos, cât decent, basarabenii-români, ruși și de alte etnii - le-au dat credit comuniștilor.

După cum se exprimă toți analiștii politici, Moldova, prin comuniști, se va apropia de Rusia, intrând în confederație, iar România va avea din nou graniță la răsărit cu rușii. Și, de aici, încep lamentațiile și scenariile catastrofice. Evident, cum spuneam, noi n-am făcut aproape nimic pentru a nu se ajunge la această situație. Nici din punct de vedere economic, nici cultural, iar politicește situația chiar ne depășește. În primul rând pentru că cei care dirijează politica mondială nu ar fi permis o Românie Mare cum și-ar dori-o majoritatea românilor. Mai mult, Europa până va ajunge să se unească, nu are nevoie de state cu probleme etnice care să ducă la confruntări care ar putea degenera chiar în războaie. Ceea ce s-a demonstrat. O Românie Mare cu o minoritate maghiară puternică și cu o minoritate rusă la fel de puternică, dar mai periculoasă, ar fi un potențial pericol pentru pacea și stabilitatea unei Europe în curs de unificare. Nu știu dacă lucrurile stau exact astfel, dar acestea sunt motivele vehiculate de către „dirijorii" Europei.

Una peste alta, mă îndoiesc că Republica Moldova ar mai fi ajuns vreodată parte integrantă a unei Românii Mari, cu toate strădaniile românilor. Dacă Germania și-a putut permite o reunificare - chiar dacă contextul internațional și motivațiile reunificării au fost cu totul altele -, România nu are argumentele Germaniei. Pur și simplu pentru că România nu este Germania. Cum nu sunt Germania nici alte țări care s-au dezmembrat după '89.

Toată tevatura iscată în presa românească după alegerile din Republica Moldova este lipsită de obiect. Ce-i drept, dă bine la ideea de românism, dar efectul pe plan politic și spiritual este (aproape) nul.

Ce se va întâmpla cu cele două țări românești? Probabil, România, dacă va îndeplini condițiile necesare pentru a se integra în Uniunea Europeană va deveni un membru al viitoarei comunități europene. Iar dacă nu se vor îndeplini aceste condiții, va rămâne un teritoriu tampon între comunitatea europeană și Federația Rusă, în cazul în care Republica Moldova va intra în confederație cu Rusia și Belarus.

Oricare va fi viitorul României, el este în primul rând o consecință a dezastruoasei politici duse în cei unsprezece ani de libertate. (Despre alți ani de istorie românească nu discutăm acum și aici). Așa cum ne-am așternut în acești ani, așa vom dormi în cei care urmează. În rest, lamentații fără rost.

Politica la țară

„PORNIREA PARE POZITIVĂ"

PAVEL MORE, referent la Primăria Bârzava

– D-le More, sunteți funcționar la Primăria Bârzava. Având această funcție, cum vedeți mersul politicii în această zonă?

– Se pare că la momentul actual speranța generală este că acest guvern va reuși să facă mai mult pentru populație, decât cele anterioare. „Pornirea" pare pozitivă, primele măsuri fiind bine receptate.

– Ce fel de măsuri?

– De exemplu, mi se pare benefică stoparea exportului de bușteni. Sper ca măsurile anunțate pentru redresarea agriculturii să fie puse cât mai rapid în practică.

– Sunteți membru PDSR?

– Sunt în cadrul Polului Democrației Sociale, dar sunt membru al PUR-ului.

– De ce nu sunteți consilier local?

– Așa a fost conjunctura. Nu sunt consilier, dar sunt referent la Primărie. Sunt tehnician constructor și mă ocup de lucrări de investiții: blocuri, apă etc.

– Ce partide au filiale la Bârzava?

– Sunt mai multe. Primarul este liberal. Deci, PNL, PDSR, PD. Mai este și PNȚCD, dar a scăzut destul de mult în ultimul timp. În general, la țară nu prea contează coloratura politică. Oamenii doresc măsuri concrete de revigorare economică și contează mai puțin din partea cărui partid vin acestea.

– Ca membru PUR, sunteți mulțumit de modul în care se derulează protocolul cu PDSR?

– Îmi permit o afirmație și sper că d-na președinte Lia Ardelean nu se va supăra pe mine: cred că PUR merită puțin mai mult în cadrul Polului. În cadrul PUR-ului sunt oameni bine pregătiți, care ar fi meritat funcții în structurile de conducere la nivel de județ.

– La nivel central nu este agreată ideea unei fuziuni cu PDSR. Ce părere aveți?

– Nu cred că ar fi bine să fuzionăm. Trebuie să rămânem un partid distinct. Doctrina noastră nu se potrivește sută la sută cu aceea a PDSR-ului.

– Cum se derulează Legea Lupu în zona Bârzava?

– Nu destul de mulțumitor. Ritmul nu este cel mai bun. Se vorbește mereu despre retrocedarea pădurilor, dar nu se aplică. Noi, ca primărie, dezbatem mereu problema, dar ne izbim tot timpul de lipsa fondurilor. Dacă s-ar rezolva odată problema și am exploata pădurile în regim silvic, în beneficiul nostru, situația s-ar schimba radical. S-a spus că se vor aduce niște amendamente Legii Lupu, pentru a se derula mai rapid. Așteptăm. Sper ca acele amendamente să oprească tăierile abuzive de păduri.

SIMION TODOCA
Foto: ONORIU FELEA

O PARTE DIN CONDUCEREA POLIȚIEI DE FRONTIERĂ ARAD A FOST DESTITUITĂ

În ultima lună a anului trecut, polițiștii de frontieră arădeni au fost controlați de către șefii lor de la București.

Urmare a verificărilor făcute, zilele trecute s-a luat măsura destituirii a trei cadre cu funcție de conducere. Lt. col. Ion Cătescu, adjunctul Inspectoratului județean al poliției de frontieră (IJPF) Arad, col. Gheorghe Odogiu, șeful Biroului cercetări penale din cadrul aceleași instituții și căpitanul Mihalache Bocea, ofițer cu cercetarea penală la Sectorul Nădlac sunt cei trecuți de la „muncile" de comandă la cele de execuție.

Cauza destituirilor: neîndeplinirea corespunzătoare a sarcinilor de serviciu. Deocamdată, în locul celor trei nu au fost numiți alți.

„Decizia destituirii aparține Inspectoratului General al Poliției de Frontieră", ne-a declarat dl. lt. col. Gheorghe Bozga, purtătorul de cuvânt al IJPF Arad.

N. OPREAN

„Vine primăvara!"

Cu ocazia mărțișorului, Condor Club Arad și Palatul Copiilor Arad organizează sub genericul „Vine primăvara":

- expoziție fotografică în perioada 1-2 martie 2001, deschisă între orele 10,00-20,00;
- proiecție de diapozitive în data de 1 martie 2001, la ora 18,30

Acțiunea se va desfășura în incinta Palatului Copiilor - Sala Festivă.

Astăzi

ZIUA PROTECȚIEI CIVILE

La 28 februarie 2001, sărbătorim Ziua protecției Civile în România, în amintirea momentului istoric când, prin înaltul Decret Regal nr. 468 din 28 februarie 1933, a fost aprobat „Regulamentul Apărării contra Atacurilor Aeriene". Documentul consfințește existența în spațiul românesc a unui subsistem deosebit de important - APĂRAREA PASIVĂ, destinat să gestioneze protecția populației, bunurilor materiale și valorilor de patrimoniu în timp de conflict armat sau dezastre.

Protecția civilă s-a afirmat ca entitate distinctă sub diferite denumiri și a funcționat, prin alternanță, în structura Ministerului de Interne, Ministerului de Război, Ministerului Aerului și Marinei și Ministerului Apărării Naționale. Din anul 2001 Protecția Civilă a revenit în structura Ministerului de Interne.

De-a lungul anilor, indiferent ce denumire a purtat și din ce structură a făcut parte, Protecția Civilă din România a desfășurat o intensă activitate, dovedindu-se utilă în a sluji interesele naționale, protejând vieți, bunuri materiale și valori de patrimoniu. Sub acest aspect sunt relevante profesionalismul, cutezanța și devotamentul manifestat de personalul acestei instituții, atât în cel de-al doilea război mondial, cât și pe timpul numeroaselor dezastre: inundațiile catastrofale din anii 1970, 1975, 1999 și 2000, cutremurului devastator din 1977, accidentul aviatic de la Balotești din 1995 și în numeroase accidente tehnologice.

Astăzi, protecția Civilă își demonstrează din ce în ce mai pregnant poziția de mesager al omeniei, priceperii și tenacității românești, afirmând constant dimensiunea internațională a activității sale sub deviza „CU VIAȚA MEA APĂR VIAȚA". Sub aceste trăsături au fost întotdeauna receptate atât prezența echipelor noastre de intervenție - pentru înlăturarea urmărilor seismului din Turcia sau ale războiului din fosta Iugoslavie - cât și participarea la exerciții, aplicații internaționale și reuniuni științifice.

Ziua Protecției Civile găsește instituția noastră în componența Ministerului de Interne și apreciem că împreună cu celelalte structuri, pompieri, poliție, jandarmi, poliție de frontieră, vom acționa cu eficiență, profesionalism și rapiditate pentru îndeplinirea misiunilor specifice având ca interes prioritar securitatea cetățeanului.

Profit de acest prilej pentru a adresa urările noastre de bine tuturor celor cu care am colaborat la îndeplinirea măsurilor de protecție civilă pe raza județului Arad și totodată exprim în numele colectivului Inspectoratului de protecție Civilă Județean Arad disponibilitatea noastră de a adânci în viitor fructuoasele relații de colaborare.

MR. DAN PAICU

DIALOGURI ÎN ÎNVĂȚĂMÂNTUL SOCIO-UMAN

Eugen Stoica, inspector general pentru disciplinele socio-umane din cadrul Ministerului Educației și Cercetării, a efectuat săptămâna trecută un control tematic în județul Arad. Obiectivele urmărite au fost: ■ evaluarea stadiului de pregătire (la disciplinele socio-umane) pentru examenul de bacalaureat; ■ consilierea profesorilor de specialitate; ■ organizarea olimpiadei la științele socio-umane (faza județeană are loc sâmbătă, 3 martie). În acest scop, insp. Eugen Stoica a asistat la ore la Liceul teoretic Pâncota, la Colegiul Național „Elena Ghiba - Birta" și la Grupul Școlar „Iuliu Maniu". De asemenea, a purtat discuții cu profesorii de specialitate din județul nostru. „Discuțiile au fost punctuale, profesorii au ridicat probleme reale cu care se confruntă în activitatea lor. Inspectorul Eugen Stoica a apreciat modul în care a dialogat cu profesorii arădeni", ne-a informat prof. Simona Stiger, inspector școlar de științe socio-umane la ISJ Arad.

C. L.

Casa Județeană de Pensii

O NOUĂ INSTITUȚIE CU ACELEAȘI VECHI ATRIBUȚIUNI

Casa județeană de pensii devine o instituție de sine stătătoare, odată cu desprinderea din Direcția Muncii și Solidarității sociale Arad.

Astfel, începând cu 1 martie 2001, obligațiile angajatorilor și asiguraților la bugetul asigurărilor sociale de stat se vor vira de către aceștia în următoarele conturi bancare deschise la Trezoreria municipiului Arad, pe seama Casei județene, de pensii Arad:

2209040113583968: „Contribuții pentru asigurările sociale de stat"

2209040413583968: „Contribuții pentru pensia suplimentară"

2209040513583968: „Contribuții ale agricultorilor asigurați"

2209040613583968: „Contribuții agenți economici pentru asigurări sociale agricultori"

500313583968: „Comision pentru păstrarea și completarea carnetelor de muncă ale persoanelor asigurate pe bază de declarație de asigurare conform OUG 41/2000."

Persoanele care desfășoară activități independente și au avut încheiat, anterior datei de 1 mai 2000, contract de asigurare cu Camera de muncă, sunt rugate să se prezinte, urgent, la Casa județeană de pensii (Arad, str. Gh Lazăr nr. 20), cam 216, pentru a-și depune declarație de asigurare, în temeiul OUG 41/2000. Menționăm că, urmare acestui act normativ, contractul de asigurare a încetat de drept începând cu 1 mai 2000.

D-na Mărioara Gozman este director general interimar al noii instituții.

N.O.

„Guadelupa" la... Târgu-Mureș

La sfârșitul săptămânii trecute, trupa Teatrului de Stat Arad s-a deplasat la Târgu-Mureș, unde - în cadrul proiectului „Face à face" - a prezentat spectacolul *„Vacanță în Guadelupa"* de Pierre Sauvil și Eric Assous în regia lui Laurian Oniga. Festivalul de la Târgu-Mureș a reunit spectacole pe texte de autori francezi contemporani, montate în teatrele românești. De remarcat este faptul că aceeași piesă („Vacanță...") a fost realizată și de Naționalul craiovean, în regia lui Mircea Cornișteanu, cu Ilie Gheorghe în rolul principal. O concurență căreia - zice-se - teatrul arădean i-a făcut față cu brio. Și asta în ciuda unui grav incident - transportarea de urgență a inginerului de sunet Nicolae Bălan la spital, pentru o operație de apendicită. De la Târgu-Mureș au lipsit cei doi autori, nu s-au arătat nici reprezentanți ai teatrelor din Franța, însă publicul a râs. Și vor mai râde, probabil, și spectatorii arădeni, deoarece comedia „Vacanță în Guadelupa" se anunță a fi una de succes.

C. L.

Utile

CUM SE PRELUNGEȘTE AUTORIZAȚIA SANITARĂ?

Începutul anului este, de obicei, perioada de reînnoire a autorizațiilor sanitare de funcționare a diverse unități. Este vorba de obținerea unei vize anuale a autorizației sanitare. Evident, ștampila costă. Între 300.000 și 3.200.000 de lei, după cum urmează: unități cu 1-3 persoane fără riscuri (birouri, librării, magazine nealimentare) – 300.000 de lei; unități cu 1-3 persoane cu riscuri (frizerie, coafură, cosmetice, magazine alimentare, chimicale, mici ateliere, cabinete medicale) – 400.000 de lei; unități cu 4-20 persoane fără risc (magazine, biblioteci, instituții și clădiri administrative) – 400.000 de lei; unități cu 4-20 persoane cu riscuri (ateliere, mica producție, unități edilitare, hoteluri, restaurante, magazine alimentare, centre medicale) – 1.000.000 de lei; unități cu 21-50 persoane – 1.400.000 de lei; unități cu 51-500 persoane – 2.400.000 de lei; unități cu peste 501 persoane – 3.200.000 de lei.

Pentru prelungirea autorizației sanitare cu încă un an de zile, solicitanții trebuie să se prezinte la sediul fostului Sanepid de pe strada V. Goldiș cu următoarele documente: cerere; proces verbal de constatare a condițiilor igienico-sanitare de la asistentul de igienă din teritoriu sau de la Direcția de Sănătate Publică Arad; certificat sau contract prin care să se dovedească însușirea noțiunilor fundamentale de igienă de către personalul angajat care lucrează în producția, depozitarea, transportul și desfacerea alimentelor, inclusiv în alimentație publică sau colectivă, la întreținerea instalațiilor de aprovizionare cu apă potabilă, în prestări servicii de frizerie, coafură, cosmetică, manichiură-pedichiură și la întreținerea curățeniei în hoteluri și unități de cazare colectivă care, prin manopere neadecvate, ar putea crea riscuri de transmitere a unor boli.

D. DUȚU

„CE ROST ARE ACEST TAM-TAM?"

„Mă numesc G.A. și sunt administrator de bloc. Aș vrea să lămurim câteva probleme de care m-am lovit până acum în administrația blocului. Să spun mai întâi că imobilul în care locuiesc a fost dat în folosință în anul 1968. Până în momentul de față nu s-au schimbat instalațiile de încălzire și apă caldă. În acest an însă din cauza uzurii, s-a stabilit în adunarea generală înlocuirea conductelor de încălzire și apă caldă. Prima întrebare: **cine este proprietarul conductelor principale de la care sunt făcute legăturile la coloanele care merg la apartamente** Asociația sau a ARTERMUL? (prin faptul că prin aceste conducte circulă agentul termic). A doua întrebare: **La blocul unde sunt administrator, două persoane și-au instalat termoteci în apartament pentru apă caldă și încălzire,** întrebarea fiind dacă aceștia trebuie să participe la cheltuielile pricinuite de înlocuirea conductelor având în vedere că până acum pe aceste conducte au circulat apă caldă și pentru ei. Și a treia întrebare: **la blocul** unde locuiesc **s-au montat pe cont propriu contoare de apă caldă și încălzire,** contoare care, după câte știu eu, trebuiau decontate în termen de 8 ani de către ARTERM. De ce nu ni se decontează aceste cheltuieli?

Cât privește felul cum se repartizează cheltuielile de încălzire, e foarte simplu, ce rost are acest tam-tam?! La noi, de exemplu eu am convocat adunarea generală și acolo s-a stabilit modul cum se plătește încălzirea, important fiind, după părerea mea, să nu fie discuții între locatari și ca facturile să fie achitate la timp."

Poșta redacției

Înainte de orice comentariu să răspundem, mai întâi, întrebărilor cititorului nostru. Să le luăm pe rând. 1. Artermul ca și Regia de Apă-Canal de altfel poartă răspunderea întreținerii și reparării conductelor până la intrarea acestora în clădire (până la cămin), din acel loc repararea sau înlocuirea conductelor - indiferent ce destinație au ori dacă sunt coloane principale sau derivații - cade în sarcina exclusivă a asociației de proprietari. 2. Problema ridicată comportă două situații. Prima în cazul în care înlocuirea conductelor pentru apă caldă și căldură s-a făcut înainte ca cei doi locatari să-și fi montat termoteci ei participă la aceste cheltuieli ca oricare locatar. Și, a doua: dacă înlocuirea conductelor s-a efectuat după ce ei și-au montat termoteci, evident, că cei doi nu pot fi puși la plata cheltuielilor cu înlocuirea conductelor.

În continuare însă, conform legii, cei doi locatari care și-au montat termoteci în apartament nu participă la cheltuielile cu repararea conductelor de apă caldă și căldură din bloc, în schimb participă și vor fi trecuți pe lista de cheltuieli în cazul efectuării unor reparații la coloana principală de apă rece din clădire sau la cea de evacuare a apei menajere. 3. Într-adevăr, conform unei Hotărâri de Guvern - nr. 348 din 1993 - asociațiile de locatari care își fac contorizarea pe banii proprii urmează să fie despăgubite prin reducerea corespunzătoare a facturilor lunare de cheltuieli. Din nefericire însă - din greșeală, sau mai degrabă voit ... - Hotărârea cu pricina nu stabilește un termen limită pentru decontarea acestor cheltuieli, el putând fi și peste 10, dar și peste 100 de ani! Ce-i drept că în 1995, Consiliul Județean, într-un acces de generozitate, s-a angajat - tot printr-o Hotărâre - să restituie aceste cheltuieli asociațiilor de proprietari în maximum 8 ani de zile.

Cum se știe însă, anii au trecut, iată sunt 6 ani de atunci iar fostul Consiliu Județean n-a mișcat un deget în această privință, la fel procedând se pare și cel local, în custodia căruia se găsește acum Artermul! Așa că ...

Cât privește treaba cu noul sistem de repartizare a cheltuielilor cu căldura, tam-tamul cum îl numiți dv. este un lucru serios sau ar trebui luat în serios de către toate asociațiile de proprietari pentru că la mijloc este vorba despre banii oamenilor. Nu știu ce ați hotărât dv. în adunarea generală pentru că ați omis să ne spuneți. Oricum, indiferent ce ați hotărât subliniem din nou faptul că adunarea generală nu are dreptul și nu poate modifica o lege, în cazul nostru, o Hotărâre de Guvern chit că ea place sau nu, Hotărârea cu pricina devenind astfel obligatorie pentru toate asociațiile de proprietari.

MIRCEA DORGOȘAN

Fără topografi

LEGEA LUPU NU SE POATE APLICA

Localitatea Săvârșin a fost printre primele zece comune din județ căreia Comisia Județeană de aplicare a Legii Lupu i-a validat, în 25 septembrie 2000, documentația întocmită pe plan local.

Suprafața totală solicitată de 808 persoane fizice și juridice este de 6249,5 hectare. La acestea se mai adaugă și cererile pentru șapte composesorate, revendicate de 627 de proprietari, cărora le revin 2955,7 hectare. Inclusiv Primăria are de primit 2781 hectare.

Din suprafețele amintite, ponderea o reprezintă suprafețele de teren cu vegetație forestieră. În ce privește terenurile agricole există „minusuri" de teren. Situația nu este foarte alarmantă, deoarece e vorba de zeci, nu de sute sau mii de hectare. Primarul localității, dl. Ioan Frățilă, aprecia situația drept „incertă" și ca primă soluție spunea că acești proprietari s-ar putea să primească în echivalență fânețe din proprietatea primăriei.

Următoarea etapă ar fi punerea în posesie. Conform legii, statului i-ar reveni această atribuție. Mai precis Guvernului, prin Ministerul Agriculturii. „Nimeni nu mișcă. Am încercat să sondăm dacă sunt specialiști" - spunea primarul Frățilă.

În acest punct apar complicațiile situației. Inspectoratul Silvic din Arad nu are specialiști autorizați să efectueze măsurători topo forestiere. Dar Inspectoratul Silvic Timișoara are asemenea - trei - specialiști. Aceștia ar trebui să deservească patru județe: Timiș, Caraș-Severin, Arad și Hunedoara. Volumul de muncă e imens și de la o

primă apreciere se poate trage concluzia că aceste persoane nu pot să facă față situației.

Tot primarul ne spunea că în Arad există specialiști topometriști forestieri particulari. În cursul lunii ianuarie, Primăria Săvârșin a luat legătura cu două firme private, autorizate să efectueze astfel de măsurători. Prețurile practicate de privați sunt de un milion, respectiv 700.000 lei/hectar. În aceste prețuri sunt incluse serviciile integrale, începând de la măsurători până la primirea titlului de proprietate.

Pentru composesorate, aceleași firme cer 70.000 de lei/hectar doar pentru trasarea contururilor. Primarul Frățilă spune clar că instituția pe care o conduce nu are cum să pună la bătaie 200 de milioane de lei pentru delimitarea composesoratelor. Mai mult, în cazul persoanelor fizice, proprietarilor le revine plata serviciilor prestate de topometriștii particulari. Or, majoritatea solicitanților au de primit câteva hectare, iar buzunarul nu le permite să facă o investiție de 3-10 milioane lei.

În atari condiții, în ce privește Legea Lupu, Primăria Săvârșin se află „într-un moment de respiro". Primarul spune că acest moment a fost impus de discuțiile ce se poartă la nivel înalt în privința unor posibile modificări ale legii. Totodată, nu s-au primit nici normele de punere în posesie. Și această așteptare e încă o cauză a trenării situației.

Categoric, această tergiversare a punerii în posesie, generată de o serie de motive mai mult sau mai puțin obiective, îi afectează pe proprietari. Și dăm, în acest sens, un singur exemplu cât se poate de elocvent. Societatea EUROCALC S. A. ar dori să exploateze marmură la o carieră din Căprioara (sat aparținător comunei Săvârșin). În acest sens, Primăria și-a dat acordul de principiu. Demersurile se opresc aici și nu pot fi materializate. Motivul? Primăria nu poate să concesioneze terenul atâta timp cât nu are titlu de proprietate. E clar că activitatea Eurocalc s-ar derula (și) în interesul localnicilor și al zonei: posibilitatea de câștig prin noi locuri de muncă și, implicit, o creștere a puterii economice a comunei.

CONSILIERII AGRICOLI AU PROGRAM DE... FABRICĂ

Fiecare Primărie are un Centru Agricol. Consilierul Maria Popovici, inginer agronom, este titulară la Centrul Agricol Săvârșin și girează două zile pe săptămână și Centrul Agricol al Primăriei Vărădia de Mureș. Per ansamblu, atribuțiile unui astfel de consilier sunt: ● inventarierea zonei agricole ● urmărirea stării de vegetație a culturilor ● evaluări de producție ● aplicarea în teritoriu a unor hotărâri emise la nivel central.

Prima acțiune a acestui an, care le-a revenit consilierilor de la Centrele Agricole, a fost distribuția bonurilor valorice de motorină pentru culturile de păioase și pentru arăturile efectuate în toamnă. La Săvârșin au fost onorate peste 400 de cereri.

Agricultorii mai apelează la consilier și pentru a cere anumite sfaturi sau pentru a se informa despre: ● hibrizii de porumb care se pretează cel mai bine în zonă ● cantitatea de sămânță necesară pentru înființarea unui hectar de cultură ● erbicidele cu randamentul cel mai bun și sursa de unde pot fi procurate ● modul de fertilizare cu îngrășăminte chimice și organice.

În această perioadă, agricultorii își manifestă interesul pentru a afla care vor fi condițiile de primire a sumei de un milion de lei/hectar, bani pe care statul îi acordă pentru continuarea lucrărilor după înființarea culturii. Cum normele metodologice nu au apărut, consilierii nu pot, încă, să dea detalii în acest sens.

Inginerul Maria Popovici a lucrat ani de zile ca agronom, la CAP Căprioara. În comparație cu acea perioadă, când angajații CAP erau obligați să muncească zi-lumină, cu excepția perioadei de iarnă, acum „e un alt stil de muncă". Consilierul de la Centrul Agricol muncește până la ora 16 și dacă situația impune, sunt sacrificate și unele duminici.

Pagină realizată de TEODORA MATICA

Agromec Săvârșin:

LA OMUL SĂRAC NICI BOII NU TRAG

În anul 1990, SMA Săvârșin (Stația Mașini Agricole) s-a transformat în S. C. Agromec S. A., ca sucursală a Servagromec Arad S. A. La acea dată, SMA Săvârșin mai păstra secțiile de la Ilteu, Vărădia, Bârzava, Lalașinț, Bata, Țela, Birchiș, Căpâlnaș, Căprioara, inclusiv Săvârșin. Parcul de 90 de tractoare aparținea acestor secții. Fiecăreia îi revenea un număr de utilaje, proporțional cu suprafața deținută de fostele CAP.

Directorul Servagromec de atunci, dl. Dumitru Mărgineanu, face o radiografiere a evenimentelor. În 1995 s-a pus problema privatizării și au fost depuse opțiuni de privatizare separate pentru fiecare secție. „Eu nu am fost de acord cu acest tip de privatizare, pe considerentul că înainte cu câteva luni de Revoluție, la Săvârșin a început construcția unui nou sediu al SMA, cu o hală industrială adecvată, construcție finalizată în 1994. Din cauza valorii mari a clădirilor, pentru acest centru nu s-au depus opțiuni de privatizare și ca atare a rămas al Servagromec Arad".

În 1997, privatizarea pe bază de cupoane (60%) și în bani (40%) a fost încheiată. Secția Săvârșin s-a transformat în Agroservice Săvârșin care „n-a mai prestat servicii de lucrări agricole către populație", iar Agromec Săvârșin a fuzionat cu secția de la Căpâlnaș și este condusă de fostul director al SMA, Dumitru Mărgineanu.

În 1989, secția Căpâlnaș avea un parc de șapte tractoare. Astăzi mai are trei, dintre care două funcționale, 2 combine și utilaje agricole. „Parcul a îmbătrânit. Ca durată de funcționare toate utilajele ar fi pentru casare." Cele care n-au mai putut fi folosite au fost casate și vândute. Cele rămase nu pot fi înlocuite cu altele noi, din cauza lipsei de fonduri financiare.

Agromec Săvârșin prestează lucrări agricole, la solicitare, pe raza secției cu care a fuzionat, la Căpâlnaș. În condițiile unui pământ de fertilitate slabă, mlăștinos, este rentabilă activitatea acestui agromec? Răspunsul îl dă inginerul Mărgineanu: „În forma aceasta lucrul e greoi. Omul ar lucra, dar nu are bani cu care să plătească serviciul prestat." Societatea nu are resurse financiare care să-i permită să presteze lucrări în regim de creditor. În toamna anului trecut, nu au avut nici o solicitare pentru arături de toamnă. Dl. Mărgineanu explică această situație și prin prisma zonei unde diferența de lucrări în comparație cu câmpia este două-trei săptămâni. Ca atare, recoltatul se face mult mai târziu și proprietarii nu ară toamna. Pe Valea Mureșului, la Căpâlnaș, spre exemplu, se însămânțează maximum 30 hectare cu grâu.

Anul trecut, în toamnă, a executat lucrări de recoltare a porumbului cu 800.000 lei/hectar. Și aici apar incoveniente: combinele tip C14 nu se pretează pentru suprafețe de recoltat mici. „Cheltuiala e prea mare pentru randamentul pe care-l ai pe parcele mici." Pentru că semănatul se face în diferite perioade, apar diferențele de coacere și ing. Mărgineanu apreciază că, din acest motiv, „astăzi recoltezi o parcelă lângă care există același tip de cultură, dar încă neajunsă la maturitate." Ca atare, o nouă solicitare peste o săptămână-două. De aici costuri mari, și profit zero.

Nici pentru lucrările agricole de primăvară, până acum n-a primit nici o solicitare. Ca societatea să supraviețuiască, a efectuat transporturi ocazionale.

Niciodată acționarii n-au văzut vreun dividend. Singurul angajat al Agromec este directorul Mărgineanu. Pentru că nu a putut să asigure munca zilnică pe toată durata anului, a angajat cu convenție, în perioada campaniilor agricole, persoane pe care le remunera cu 12% din valoarea prestării. Noua lege a muncii nu permite asemenea angajări, așa că directorul va căuta două persoane policalificate, pe care le va angaja fără să știe cât timp le va putea oferi de lucru.

Sunt agromecurile un fiasco? În această formă organizatorică, se pare că răspunsul la întrebare e unul pozitiv.

În general, agricultorii au căutat să-și achiziționeze propriile utilaje agricole și mai ales în comunitățile mici se practică un fel de troc și la capitolul lucrări agricole.

Teoretic, directorul Mărgineanu ar fi dorit să reorienteze unitatea pe care o conduce și spre alte tipuri de servicii: ateliere de reparații și prestări servicii de altă natură decât cele agricole. „Doar din prestările în agricultură e foarte greu de trăit." Reorientarea presupune bani pentru dotări. O vorbă românească spune că la omul sărac nici boii nu trag. Cam așa stau realitățile și în ograda Agromecului despre care am relatat: directorul ar fi dorit să închirieze un gater pe care să-l pună în funcțiune într-o hală a agromecului. Banii din care urma să facă investiția erau în contul Bankcoop. Falimentul băncii a dus de râpă intenția directorului. Cel puțin deocamdată.

SĂLAȘUL - O A DOUA CASĂ

Pe dealurile de la Obârșia răsar din loc în loc gospodării țărănești. Localnicii le spun sălașe. Fiecare sălaș e încărcat de propria-i istorie. Elemente arhitecturale arhaice par în aceste locuri cât se poate de firești. În mijlocul unei naturi sălbatice, cu suișuri abrupte și coborâșuri asișderea, sălașul este locul unde gospodarul din sat își petrece trei anotimpuri - primăvară, vară, toamnă. Organizate sistematic, sălașelor nu le lipsește locul propriu-zisă, ce-i drept, de dimensiuni mai decât o casă din sat, șura, acoperită încă cu paie, șopronul special pentru lemne, grajdurile pentru animale, cuptorul din pământ pentru copt pâine, dar și pentru uscat fructe, cazanul pentru țuică și vălăul cioplit dintr-un trunchi întreg, unde apa care curge în permanență vine pe principiul vaselor comunicante.

Aceste dealuri sunt o adevărată binecuvântare pentru oameni. Plantații de pruni și pășune pentru animale - cât vezi cu ochii. Parcă în compensație a zonei sărace din punct de vedere economic, natura întinde o mână de ajutor pentru câștigarea existenței. Condiția omului de la deal nu este una ușoară. Urcă la sălaș împreună cu animalele din gospodărie în fiecare primăvară. În special bătrânii din familie își petrec cele trei anotimpuri în vârful dealului. Acolo unde vecinii sunt la depărtare de câteva sute de metri și doar prin palmele făcute căuș ecoul de „bună dimineața" răzbate, prin eter, până la vecin.

Pentru acești oameni distanțele nu mai sunt o problemă, chiar dacă le parcurg cu piciorul. Pe Iosana Crișan am întâlnit-o pe

ulița satului, în drum spre sălaș. Purta două bagaje în mâini. Ca de obicei, intenționa s-o ia pe scurtătură, ceea ce însemna un drum de aproape cinci kilometri. De când se știe, sălașul e a doua ei casă și a auzit că aceste habitate își au originea „din moși strămoși".

Iosana urca „la deal" la soțul ei, care era plecat la sălaș cu animalele (cu boii). Scopul vizitei era precis: „Merg să-i gătesc mâncare". Semn că unitatea familiei de la sat încă se mai păstrează, că femeile își onorează obligațiile față de soț. Naveta până la sălașe nu e ușoară, recunosc în special sătenii împovărați de anii bătrânetii. N-au altă alternativă, așa că își urmează acest destin.

Teoretic, Iosana Crișan ar renunța la sălaș pentru o viață mai bună.

E greu de închipuit că așa-zisa viață mai bună ar fi acceptată de acești oameni, din moment ce „când stăm mai mult la sat ne e dor de deal. Așa ne-am obișnuit." Și oricine știe că obișnuința este o a doua natură.

AZOMA NEGOCIEREA A DECAPITAT SINDICATUL

AZOMA s-a înscris în traiectoria generală a economiei românești postrevoluționare. De la circa 2500 de oameni, firma arădeană și-a diminuat personalul odată cu trecerea anilor. Normal au apărut conflicte, fie și din acest punct de vedere între administrație și Sindicatul Liber. Dan Ghergariu liderul Sindicatului Liber a fost dat afară din societate, pe motive profesionale. El zice: „Toate acestea au fost doar pretexte. S-a dorit decapitarea sindicatului, lucru care din păcate s-a și reușit. Am fost adjunct de șef de secție. Dacă nu eram corespunzător profesional nu aș fi fost promovat."

Directorul Constantin Lamoș precizează: „E dreptul fiecăruia să creadă ce vrea. Singura care se poate pronunța este instanța judecătorească." Concedierea liderului Ghergariu a avut ca punct de pornire negocierea unui nou contract colectiv de muncă. În plus, sindicaliștii solicitau acordarea unei grupe superioare de muncă la secția Turnătorie, acordarea antidotului pentru salariații care au acest drept. Nimic din toate acestea nu s-a întâmplat. Sindicatul a invitat la discuții administrația societății la Comisia de Dialog Social, din cadrul Prefecturii Arad. Conducerea de la AZOMA nu a venit la aceste negocieri, deși a fost invitată", spune Ghergariu și adaugă: „An de an administrația ne-a tăiat din drepturi. Concediile au ajuns la 20 de zile pe an, orele suplimentare nu se plătesc, nici sporurile de vechime."

Administratorul Lamoș parează: „Nu m-am opus la o nouă negociere, însă acest lucru l-am propus a avea loc după Adunarea Generală a Acționarilor, din luna martie. În structura acționariatului vor surveni modificări, de aceea o negociere la termenul solicitat de sindicat era prematură. În orice caz salariul la AZOMA, se situează în jurul celui mediu pe economie."

În ce privește secția Turnătorie, conducerea spune că: „Se lucrează 2 zile pe săptămână, când se toarnă 500 kilograme de fontă. Practic nu se întrunesc condițiile pentru muncă grea, lucru constatat și de către inspectorii de protecția muncii. În schimb, oamenii primesc o masă caldă pe zi."

Acestea sunt faptele. Un conflict a existat și poate mai există. Însă, cel puțin în această fază litigiul e stins. „Securea războiului" dintre administrație și sindicat a fost îngropată. Cu lider cu tot. Care lider lucrează din 1974 și nu a avut vreo abatere. După aproape trei decenii a ajus să fie dat afară ca „incompetent".

Dan Ghergariu încheie, amar: „Din păcate nu există solidaritate sindicală. Toți te presează că vor drepturi, te lupți, dar la greu toți te lasă. Iar în momentele decisive, te trezești singur. Ceilalți se bucură că au scăpat. Practic, acum, Sindicatul Liber „Azoma" nu mai există. Peste câteva luni tot oamenii vor fi nemulțumiți. N-aș vrea să fie așa, dar într-acolo par a se îndrepta lucrurile."

G. CONSTANTINESCU

La Nădab

ITALIENII VOR CONSTRUI O FERMĂ AVICOLĂ ULTRA-MODERNĂ

La începutul anului în curs, pe 17 ianuarie, Primăria Chișineu-Criș a vândut 15 hectare de teren, cu suma de 220 milioane de lei, situat la ieșirea din Nădab spre Cintei. S.C. IMOBILIARA ROMÂNĂ S.R.L., cumpărătoarea, se obligă prin contractul de vânzare-cumpărare să vândă terenul în cauză firmei AVICOLA SAN GIORGIO S.R.L., ca și capital italian. Aceasta din urmă, intenționează să construiască la Nădab, o fermă avicolă ultra-modernă, pentru ouă și pui carne. „Încă din vara anului trecut purtăm tratative cu italienii, materializate, prin acest prim pas, contractul de vânzare-cumpărare. Conform convenției, cumpărătoarea are obligația de a face toate demersurile pentru obținerea autorizației de construcție în termen de un an de la semnarea contractului. O altă clauză prevede obligativitatea italienilor de a începe lucrările de construcție în termen de un an și șase luni de la obținerea autorizației de construcție", spune Gheorghe Burdan, primarul orașului Chișineu-Criș.

AVICOLA SAN GIORGIO, denumire inspirată de la prenumele primarului Burdan, va avea doar 10 angajați, deoarece fluxul tehnologic va fi complet computerizat.

FLORIN TRUȚ

PANORAMIC ECONOMIC

GSG-REZULTATE

Grupul francez Societe Generale a obținut în anul 2000 un profit net de 2,7 miliarde euro, în creștere cu 36% față de 1999, se arată într-un comunicat al BRD-GSG, remis agenției MEDIAFAX.

Banca Română pentru Dezvoltare, a cărui acționar majoritar este Groupe Societe Generale, a obținut anul trecut un profit net de 1.371 miliarde lei, în creștere brută de aproape 100% față de 1999, fondul de dividende corespunzător exercițiului financiar 2000 situîndu-se în jurul a 750 miliarde lei.

Pentru următorii trei ani, BRD-GSG și-a propus investiții de 27 milioane dolari pe an pentru implementarea unei logistici informatice moderne în rețea, ridicarea standardului imobiliar al rețelei, sporirea numărului de automate bancare, terminale de plată, introducerea cash managementului si a serviciului internet banking.

ROMTELECOM-CLAUZE-PRIVATIZARE

Condițiile comerciale ale contractului de privatizare a operatorului național de telecomunicații RomTelecom și prevederile clauzelor suplimentare secrete, care pot fi dezvăluite, vor fi făcute publice după terminarea verificării efectuate de Departamentul de Control și Anticorupție al Guvernului, a declarat Dan Nica, ministrul Comunicațiilor și Tehnologiei Informației.

"Eu nu cred în clauze secrete sau de alt tip și de aceea dorim ca lucrurile să fie clare și transparente. În România condițiile comerciale ale unui contract nu pot fi secrete. Trebuie să cunoaștem care sunt serviciile supuse unor restricții sau unui regim de drepturi exclusive, precum și perioada de timp", a precizat Nica.

BUGET-FMI

Premierul Adrian Năstase a declarat că proiectul bugetului de stat pe 2001 nu va fi definitivat în această săptămînă, deoarece mai sunt de rezolvat unele "probleme delicate".

Năstase a spus că încă nu a fost stabilit deficitul bugetar, întrucît Guvernul vrea ca acesta să fie "cît mai aproape de 4% PIB, iar FMI cît mai aproape de 3% pentru a nu alimenta inflația".

"Vrem să introducem investiții în buget și ar fi păcat să nu folosim bani veniți din exterior de la UE și să fie blocați din cauza deficitului", a spus Năstase.

El a afirmat că Guverul a transmis mesaje în acest sens și la conducerea FMI la Washington, arătînd că "problemele bugetare și programele economice nu reprezintă doar o chestiune de contabilitate, ci o problemă cu implicații economico-sociale deosebite".

Adrian Năstase a mai spus că este sigur că "discuțiile vor continua în spirit de înțelepciune" și că "Guvernul are interesul ca bugetul să fie construit pe o bază solidă".

Premierul a apreciat că proiectul de buget ar putea începe să fie definitivat săptămîna viitoare, "în măsura în care Guvernul va reuși să rezolve problemele delicate". El nu a precizat care sunt aceste probleme, însă a exemplificat cu faptul că unele decizii de anul trecut ale vechii administrații, care au generat o datorie de 0,5% PIB, s-au răsfrînt asupra bugetului din 2001.

DEPOZITE ÎN LEI LA BANCA TRANSILVANIA

Constituirea de depozite la Banca Transilvania s-a dovedit și în anul 2000 eficientă și profitabilă pentru clienți. Cei care la începutul anului au optat, de exemplu, pentru depozitele în lei pe termen de 9 luni sau 12 luni au obținut o dobândă de 51%, respectiv 50% - deci cu peste 10 puncte procentuale mai mult decât nivelul inflației înregistrate pe 2000. Concret, dacă o persoană a depus la începutul lunii ianuarie 2000 suma de 1.000.000 lei, constituind un depozit pe termen de un an, în luna ianuarie 2001 avea deja în cont 1.500.000 lei, adică cu 50% mai mult decât suma inițială.

Politica de protejare a clientului, de practicare a unor dobânzi avantajoase și totodată ferme pe întreaga perioadă a contractului de depozit a fost respectată fără excepție în Banca Transilvania, pe parcursul celor șapte ani de activitate - aniversați în această lună. În această politică se înscrie și Depozitul Aniversar pus la dispoziția clienților băncii, în perioada 14-28 februarie a.c., pentru depozitele pe termene de 9, respectiv 12 luni, cu o dobândă atractivă de 40% - care cu siguranță va depăși nivelul estimat (de 25 - 30%) al inflației pe 2001.

BĂNCILE POPULARE RĂMÂN COOPERATIVE DE CREDIT

Cutremurele financiare din vara anului trecut au dus la reconsiderarea poziției B.N.R. față de băncile populare. În fapt, conform legislației de atunci, ele erau cooperative de credit, neintrând sub incidența legilor bancare și, implicit, a controlului băncii centrale asupra activității lor. Un grup de cuvinte plasat cu bună știință sau nu, a dus la adevărate drame, în special în rândul micilor deponenți. Astfel, în textul legii se spunea „cooperative de credit - bănci populare".

Bineînțeles, aproape nici una dintre aceste cooperative n-a ratat ocazia de a-și pune pe siglă „bancă", și nu „cooperativă".

Dobânzile mai mari decât ale băncilor comerciale au atras oamenii ca un magnet.

În momentele de tensiune, mai toți conducătorii acestor unități au declarat că „ne vom transforma în bancă comercială".

Numai că asta implică, global, circa 100 de miliarde de lei. Astăzi, realitatea este că nici una din cele - inițial - 925 de bănci populare nu a dorit să se transforme în bancă comercială.

Dintre acestea, un număr de 825 de cooperative de credit au depus cereri de transformare în case centrale de credit.

Potrivit noilor reglementări, o casă centrală de credit trebuie să aibă minim 50 de unități cooperative în rețea. La această oră, doar două îndeplinesc această condiție și anume: Casa Centrală Concordia și Casa Centrală Creditcoop. „Autorizarea funcționării caselor centrale va dura cel mult un an și jumătate", a declarat Adrian Vasilescu, consilierul guvernatorului BNR.

La Arad, Cooperativa de Credit „Phoenix" s-a asociat la Casa Creditul Românesc, „dar nu am renunțat la ideea de a deveni bancă comercială", a precizat directorul Dorel Sbârcea.

În orice caz, BNR va fi cu lupa pe cooperativele de credit, pentru ca evenimentele de anul trecut să nu se mai repete.

G. CONSTANTINESCU

Dobânzile bancare în vigoare la 27.02.2001

Denumirea băncii	Suma minimă (lei)		Dobânda (% pe an)													
			Persoane fizice						Persoane juridice							
	Persoane fizice	Persoane juridice	la vedere	Pe termen de (luni)						la vedere	Pe termen de (luni)					
				1	2	3	6	9	12		1	2	3	6	9	12
BCR	*	25.000.000	10	35	-	36	37	38	39	10	35	-	36	37	38	39
BRD	500.000	5.000.000	9	33	34	35	37	39	43	9	30	30,5	31	31,5	32	32,5
B. Transilvania	300.000	25.000.000	9	36	-	37	37	38	38	9	34	-	35	36	37	36
BancPost	500.000	500.000	9	33	-	34	34	35	35	9	31	-	32	33	-	-
B. Agricolă	100.000	2.000.000	9	35	-	36	37	37	37	9	35	-	36	37	37	37
C. C. Aurora	1.000.000	10.000.000	10	36	-	44	46	44	42	10	35	-	40	42	40	42
C. C. Phoenix	500.000	500.000	10	38	-	39	40	-	41	10	38	-	39	40	-	41

Guvernul va analiza prețurile producătorilor de carne și pâine

Premierul Adrian Năstase a afirmat, luni, că Oficiul Concurenței și Consiliul Concurenței vor analiza dacă producătorii de alimente vor crește nejustificat prețurile.

Potrivit lui Năstase, producătorii de panificație, de carne "se sperie de pe acum pentru profitul lor în legătură cu un proiect care încă nu a fost aprobat de Guvern".

Asociația Națională a Industriilor de Morărit și Panificație din România apreciază că instituirea taxei de 3% pentru Fondul Național de protejare a producătorilor agricoli va duce la creșteri de prețuri la pîine între 9% și 16% și va afecta mediul de afaceri din România.

Într-un comunicat al asociației se arată că la nivelul celor 173 de societăți membre aplicarea taxei de 3% din cifra de afaceri reprezintă 67% din profitul net, iar în cazul a peste 70 de societăți taxa ar depăși profitul net al firmei. Asociația a solicitat Parlamentului să respingă proiectul de lege propus de Guvern și să inițieze un dialog social cu organizațiile din sectorul agro-alimentar, în vederea identificării de soluții optime de redresare a agriculturii.

Creșteri de prețuri de circa 6% a anunțat, în eventualitatea introducerii noii taxe, și Asociația Română a Cărnii.

BANCA ITALO-ROMENA LA ARAD

Banca italiană Veneto a preluat anul trecut Banca Italo-Romena. Ea este operațională la București și Timișoara și dorește să se extindă cu o agenție și la Arad, cel mai probabil în cursul lunii mai 2001. După cum se știe prezența investitorilor italieni are cea mai mare pondere în partea de vest a României.

G. C.

CCIA PROGRAM EXPOZIȚIONAL 2001

În acest an, Direcția Târguri - Expoziții a Camerei de Comerț, Industrie și Agricultură a județului Arad va organiza nouă târguri și expoziții, unele din acestea fiind deja o tradiție în peisajul expozițional arădean. Programul expozițional 2001 cuprinde următoarele manifestări: Confort Construct (3-6 aprilie), Smart Pack (26-28 aprilie), Confort Instal (22-25 mai), Protect (22-25 mai); Transport - Ar (13-16 iunie), Agromalim (30 august - 3 septembrie); Gardenia (30 august - 3 septembrie), Promo Vest (17-20 octombrie), Ar-Medica (13-16 noiembrie).

G. K.

Surpriză!

DR. IOAN CRÂSNIC - NOUL DIRECTOR AL DIRECȚIEI DE SĂNĂTATE PUBLICĂ

În ciuda diverselor variante vehiculate până acum, **dr. Ioan Crâsnic** a fost numit, ieri, în funcția de director al Direcției de Sănătate Publică (DSP) Arad. **„A fost o surpriză și pentru mine. Nu m-am așteptat la această numire"** - ne-a declarat, la scurt timp după investire, dr. Crâsnic.

Transferul de putere s-a produs la sediul DSP, în prezența subprefectului **Florin Remețan** care a dat citire Ordinului Ministerului Sănătății și Familiei nr. 123 din 27 februarie 2001, prin care dr. Ioan Crâsnic este delegat, pe o perioadă de 60 de zile, în funcția de director al DSP Arad. Evenimentul a fost consemnat și în Cartea de Onoare a instituției de către **dr. Dorina Taşcă** - director adjunct, la dictarea ex-directorului **Eugen Vancu** (eliberat din funcție la cerere, la mijlocul lunii februarie). **„Nici când m-am însurat n-am fost așa solemn!"** - a punctat dr. Crâsnic.

Pe lângă felicitările și urările adresate proaspătului director, dr. Vancu i-a predat dr. Crâsnic chiar și telefonul mobil ce până acum i-a aparținut. Urmează doar schimbarea numărului.

Dr. Ioan Crâsnic a absolvit Facultatea de Medicină Generală la Cluj, în anul 1962. Până în 1975 a lucrat la Clinica Medicală I din Cluj-Napoca, clinică cu profil cardio-vascular. În 1973 și-a luat doctoratul în medicină. În 1975 s-a transferat la Arad, ca medic primar, șef secție la Laboratorul de Analize din cadrul Spitalului Clinic Județean. A fost director al spitalului între anii 1991-1997 și 1980-1982, în ultima perioadă ocupând și funcția de director adjunct al Direcției Sanitare. Conf. univ. dr. Ioan Crâsnic este șeful disciplinei de biochimie din cadrul Facultății de Medicină Generală a Universității de Vest „Vasile Goldiș". Până în septembrie 2000 a fost prodecan al facultății iar de atunci și în prezent, decanul instituției. În vârstă de 61 de ani, dr. Ioan Crâsnic are trei copii și trei nepoți.

Prin acceptarea funcției de director al DSP, dr. Crâsnic crede că **„M-am angajat la sarcini deosebit de mari privind reforma în sectorul sanitar. Tot ceea ce au făcut colegii mei până în acest moment va trebui să ducem în continuare până la reforma finală, să amplificăm toate laturile reformei și să muncim cu multă, multă responsabilitate. M-am angajat în această muncă din două motive majore. În primul rând pentru că vreau să aplic politica actuală a Guvernului în sectorul sanitar și, în al doilea rând, vreau să particip la creșterea calității actului medical în sectorul sanitar. Dacă n-aș fi fost convins că voi fi ajutat de cadre medicale excepționale, bine pregătite profesional, devotate profesiunii alese și de colaboratori - la nivelul DSP - deosebit de valoroși, nu m-aș fi angajat. Dar vreau să precizez că singur nu voi putea face nimic și îi rog pe colegii mei să își dea tot concursul pentru a duce la bun sfârșit reforma în sectorul sanitar."**

DIANA DUȚU
Foto: V. MUSCA

Ieri

ACCIDENT RUTIER LA VLADIMIRESCU

Ieri, în jurul orei 15, pe raza localității Vladimirescu a avut loc un accident de circulație. Autoturismul IVECO cu numărul de înmatriculare AR-02-NXU a intrat în depășirea a trei mașini, fără să observe că una dintre acestea semnaliza schimbarea direcției spre stânga. Pentru a evita coliziunea, șoferul IVECO-ului a tras de volan spre stânga, părăsind carosabilul și oprindu-se tocmai într-un stâlp de susținere a firelor de curent dintre liniile de tramvai.

M. M.

Cenaclu literar

Joi, 1 martie, la orele 17,00, în sala Cinematecii „Mihai Popovici" a Casei de Cultură a Municipiului, va avea loc obișnuitul cenaclu. Prezintă poezie, Petre Grozav și proză, Lia Alb.

În martie, TEMPERATURI DE 25 DE GRADE CELSIUS

Ninsorile abundente, lapovița și ploile din ultimele zile acoperă în foarte mică măsură deficitul de apă din sol, cauzat de seceta prelungită, iar în urma topirii zăpezilor există pericolul producerii de inundații doar pe râurile mici și doar în zonele unde ar putea apărea blocaje de gheață, a declarat, marți, pentru MEDIAFAX, Vladimir Ivanovici, directorul științific al Institutului Național de Meteorologie și Hidrologie (INMH). "Aceste precipitații sînt foarte binevenite, întrucît reușesc, pentru o perioadă scurtă de timp, să umezească primul strat de sol, astfel încît, într-o primă fază, culturile nu vor avea de suferit. Lipsa acută de apă din sol se va menține în continuare, iar estimările prognostice pentru următoarea perioadă nu sînt foarte optimiste. Pentru acoperirea deficitului de apă existent la ora actuală în sol ar fi nevoie de trei luni de precipitații", a explicat Ivanovici.

El a adăugat că, potrivit prognozei pentru următoarea perioadă, pe termen mai lung, precipitațiile vor fi normale în nordul și nord-vestul țării și vor rămîne deficitare în partea de sud-est și est a țării.

Directorul științific al INMH a precizat că nopțile de miercuri și joi se vor menține reci și va mai ninge în partea de sud-vest și vest, după care vremea va intra într-un proces de încălzire, cînd precipitațiile vor fi sub formă de lapoviță și ploaie. "Procesul de încălzire va continua, astfel încît, începînd de duminică, ne vom găsi în plină primăvară. În luna martie se vor înregistra temperaturi de 25 de grade Celsius. Pot să asigur că, în următoarele zece zile, românii nu vor mai avea parte de viscol și ninsoare abundentă, însă nu pot afirma că pînă la sfîrșitul lunii martie nu va mai ninge deloc", a mai spus Vladimir Ivanovici.

Patiseria-laborator din Sebiș

A RĂMAS FĂRĂ AUTORIZAȚIE DE FUNCȚIONARE

Recent, inspectorii Inspectoratului Sanitar de Stat (ISS) Arad, au dispus suspendarea temporară a activității Laboratorului de patiserie din Sebiș. Măsura a fost luată întrucât I. S. S. a constatat că în unitate nu este asigurat circuitul firesc al alimentelor. Toată activitatea patiseriei se desfășoară în (doar) două încăperi, deși, potrivit legii, ar trebui să existe spații separate pentru spălatul și dezinfectatul ouălor, cât și pentru ambalarea și păstrarea produselor finite.

O altă deficiență gravă este lipsa apei calde curente, boilerul existent fiind defect. Probabil lipsa apei calde face ca spațiile din patiserie să nu fie întreținute corespunzător. La toate acestea se mai adaugă și inexistența unui vestiar pentru angajați.

Ca atare, unitatea din Sebiș a rămas temporar fără autorizație sanitară de funcționare, aceasta fiind retrasă până la rezolvarea problemelor constatate.

C. TRIF

Ședință extraordinară la Consiliul Local Vladimirescu

CASELE DIN CICIR - ÎN PERICOL!

Ieri, la Vladimirescu s-a desfășurat o ședință extraordinară a Consiliului Local. Primul punct pe ordinea de zi a fost un proiect de hotărâre privind construirea unui drum spre balastierele din Cicir. Deși Legea Administrației Publice Locale prevede faptul că participarea primarului la ședințele de consiliu este obligatorie, primarul Ioan Pantoș nu a binevoit să participe la întrunirea de ieri. Să însemne asta necunoașterea legii? Sau poate ignorarea ei?...

Consilierii locali tind să creadă a doua variantă. Asta nu din răutate, ci chiar în baza afirmațiilor primarului Pantoș. Dl. **Ioan Plaveți**, consilier local, a precizat că: „În cadrul ședinței comisiei juridice, domnul primar a declarat prin aroganța-i caracteristică, că nu este obligat să participe la ședințele extraordinare de consiliu." Revenind totuși la tema principală a ședinței...

Proiect de hotărâre

Locuitorii satului Cicir au adresat Primăriei Vladimirescu sesizări cu privire la accesul autobasculantelor la balastiere pe drumul din localitate. Pe lângă poluarea fonică produsă de acestea, zidurile caselor amplasate pe strada respectivă crapă din cauza trepidațiilor.

Proiectul de hotărâre elaborat de viceprimarul comunei Vladimirescu, dl. Ioan Crișan prevede interzicerea autobasculantelor să treacă pe străzile localității și construirea unui drum spre balastiere în extravilan. Documentația necesară va fi suportată din bugetul local, iar lucrarea efectivă va aparține firmelor care exploatează balastierele de pe raza localității. În ceea ce privește termenul de executare a investiției, a fost stabilit între 30 martie 2001 - 30 aprilie 2002.

Opinii pro și contra

Propunerea vice-primarului a condus la tot felul de opinii ale consilierilor.

Dl. **Ioan Plaveți** nu era de acord cu societățile respective, care au datorii mari față de primărie, iar executivul nu face nimic pentru recuperarea banilor: „Noi nu avem bani pentru școli sau alte investiții necesare dar ne putem permite să nu le cerem acestora banii. S. C. Conar are 1 miliard lei datorie, iar de la ICIM trebuie să primim 22 milioane din acest an și 67 milioane datorii mai vechi. Să aibă executivul vreun interes în aceste afaceri? Oricum, eu sunt de acord cu proiectul d-lui vice-primar."

Spre deosebire de dumnealui, dl. **Iosif Ghermân** considera că: „Drumul nu ar trebui făcut. Asta înseamnă că acceptăm și pe viitor exploatarea în Cicir. Nu ne mai gândim la pericolul la care expunem localitatea? Mureșul se apropie tot mai mult de sat. Putem să ne așteptăm la ani ploioși. Dacă nivelul apei crește și inundă gospodăriile, le plătim noi oamenilor casele? Eu cer rezilierea contractelor cu aceste firme!"

Vice-primarul **Ioan Crișan** a ținut să precizeze că: „Un contract nu poate fi reziliat la orice oră. Concesionarea s-a făcut pe o perioadă de 49 de ani. Nici în instanță nu am avea câștig de cauză. În ceea ce privește datoriile despre care amintea dl. Plaveți, trebuie să spun că S. C. Conar nu are la noi datorii de un miliard lei. De fapt, ei nu au contract de concesiune pentru această zonă. Ei au datorii de 573 milioane lei pentru un teren din zona gării. Singurii care au contracte de concesiune sunt S. C. Agat și S. C. Constar. E adevărat că există datorii. Aceștia susțin că plătesc exploatarea la OGA. După cum am promis, până în 30 aprilie voi efectua o inventariere a terenurilor și atunci voi putea da răspunsuri exacte." Asta după ce 11 ani nimeni nu a măsurat acele terenuri...

Și consilierii sunt cu miere pe degete!

Dar „oalele" nu au putut fi sparte numai în capul „executivului". Se pare că nu toți consilierii sunt atât de... curați, cum pretind. Unul dintre aceștia, a cărui identitate nu o cunoaștem până la ora actuală, se spune că ar fi recepționat unele lucrări de drumuri efectuate de ICIM în schimbul unor datorii. Deși vice-primarul Crișan a precizat că acel consilier se afla în sală în timpul ședinței, acesta nu a vrut să-și decline identitatea. La remarca d-lui Crișan, consilierul Plaveți a ținut să menționeze că „numai executivul poate recepționa lucrări".

D-na **Marioara Stârparu**, localnică din Cicir, și-a exprimat nemulțumirea față de modul în care le sunt reprezentate interesele de consilierul Nicolae Bordea. „La ședința din 28 ianuarie, când s-a organizat o ședință sătească, dl. Bordea ne-a spus că toți suntem proști . Dânsul ne vorbește numai pe la spate și nu ne ajută deloc."

Oamenii sunt, pe bună dreptate, indignați de situația creată. „Astăzi ne zugrăvim camerele, peste o lună se văd crăpături pe pereți. Ce să mai zicem de copiii și de bătrânii care trăiesc pe acea stradă și au nevoie de liniște?", ni se confesau dânșii. Aceștia nu au fost de acord nici cu termenul de finalizare a lucrării. „Dacă noul drum nu va fi încheiat până în 1 august 2001 noi vom bloca strada. Nu mai rezistăm. Ne-am săturat."

❖ ❖ ❖

În final, propunerea de proiect a vice-primarului Ioan Crișan a fost votată cu 16 voturi „pentru", 2 „împotrivă", 1 „abținere". Rămâne de văzut dacă proiectul va putea fi pus în aplicare și localnicii din Cicir își vor găsi în sfârșit liniștea.

MADIANA MICAN
Foto: ȘTEFAN MATYAȘ

SFINTE SOARE, SFINTE SOARE DĂRUIESCU-ȚI MĂRȚIȘOARE...

Poporul român este bogat în credințe, datini, superstiții și tradiții populare care au supraviețuit timp de peste 2000 de ani.

Multe dintre noi știu că ziua de 1 Martie este sărbătoarea mărțișorului. Puține au aflat că ea are o dublă semnificație: întâmpinarea primăverii și slăvirea Soarelui prin dăruirea de „talismane solare". Se păstrează și-acum obiceiul ca la sfârșitul lunii martie, să se îndeplinească un ritual arhaic: fetele care au pistrui pe față ies în grădini sau pe ogoare și aruncă mărțișoarele în sus, spre Soare,

murmurând încetișor:

Sfinte Soare, Sfinte Soare,/ dăruiescu-ți mărțișoare,/ 'nlocu lor tu mă ferește / de pistrui ce mă-nnegrește/

la-mi, te rog, negrețele/ și-mi dă albețele,/ fă-mi fața ca o floare/ Sfinte Soare, Sfinte Soare.

Prima tânără care se grăbea la măritat trebuia să ceară „iertăciune" părinților ei și să-și ia ziua bună de la Soare, de la Lună, de la frați, de la surori, de la fete și feciori, de la jocuri, de la hori...

În orații, nuntașii spuneau că împăratul lor, mirele, i-a ales drept colăcari și i-a trimis înainte să călătorească fierbinte pe numărul stelelor, pe razele Soarelui, pe aburul vântului, pe fața pământului ca să-i aducă zâna care a lăsat urmele ei pe câmpul unde a vânat mirele.

Sărbătoarea Mărțișorului

„Mărțișor" e denumirea populară a lunii Martie, dar și a unui obicei care simbolizează venirea primăverii. Renașterea naturii înseamnă și pentru oameni puteri și nădejdi noi. Prentru asta, invocarea îngerilor buni trebuie făcută printr-un semn anume. Așa a început mărțișorul: un șnur din două fire de bumbac, unul alb iar celălalt roșu, petrecut printr-o monedă de aur sau argint găurită. Era oferită copilului, mai apoi fetelor și femeilor. Roșul semnifică sângele, viața; albul - puritatea luminii soarelui și curățenia primelor flori. Menirea darului era aceea de a aduce sănătate, belșug, frumusețe - poate cele trei condiții ale fericirii. De la zonă la zonă, credința a cunoscut felurite variante. În unele locuri mărțișorul se purta, începând cu 1 Martie, numai 9 zile, până la sărbătoarea celor 40 de Sf. Mucenici, în alte părți, până la Paști ori la 1 Mai, după care mărțișorul se atârna pe o creangă de pom înfrunzit sau înflorit, se așeza sub incoană sau se ținea o noapte afară, pe trandafiri sau mărăcini. A doua zi, era cercetat: dacă se prindea roua de el, venea și norocul, dacă nu, era semn de ghinion.

ÎNGRIJEȘTE-TE

▼ aplică o cremă zilnică cu o jumătate de oră înainte să ieși din casă;

▼ când începe machiajul propriu-zis, vezi dacă fața mai „cere" cremă și dacă da, mai aplică un strat, pe care îl masezi cu mișcări ascendente, până când pielea nu mai este lucioasă;

▼ dacă, în general, nu folosești fond de ten, pentru perioada aceasta îți recomand unul semitransparent, care te va proteja precum o „hăinuță" împotriva frigului;

▼ crema și fondul de ten se aplică și pe buze pentru că și ele trebuie protejate;

▼ dacă stai mult în frig, aplică cu pământul special și un strat subțire de pudră;

▼ un ruj în nuanța naturală și un rimel rezistent la apă îți vor completa machiajul de zi astfel încât să te ferești de efectele distrugătoare ale frigului;

▼ oricum, ferește-te de diferențele mari de temperatură, nu pune niciodată zăpadă pe față, nu lipi obrazul rece de cana fierbinte de ceai;

▼ pudra se aplică tot în strat subțire - nu uita să perii sprâncenele, curățându-le în același timp de fond de ten. Nu le creiona decât dacă este absolut necesar. Mai bine le vopsești.

▼ fardul de obraz se aplică pe pomeți dacă sunt proeminenți, sau sub pomeți, dacă vrei să îi scoți în evidență;

▼ asortează fardul de pleoape cu vestimentația, iar conturul de ochi aplică-l numai dacă nu ai gene lungi. Este incomod de întreținut;

▼ în schimb, conturul de buze este obligatoriu, iar rujul poate fi strident sau chiar în culori neconvenționale (albastru, negru, auriu) dacă te avantajează;

▼ rimelul, aplicat în final, va marca machiajul ochilor;

▼ în orice caz, nu uita să ai mereu în poșetă o oglindă în care să te uiți măcar o dată la două ore. O să ai ce retușa!

LAPTELE - UN PRODUS MIRACULOS PENTRU FRUMUSEȚEA TA

Laptele a fost folosit pentru îngrijirea pielii din cele mai vechi timpuri. Femeile romane foloseau laptele cald de măgăriță pentru a-și spăla zilnic fața și corpul. Cleopatra - regina Egiptului - făcea băi călduțe în lapte pentru a avea o piele mai luminoasă și mătăsoasă. Laptele, prin numeroasele sale calități, se poate folosi simplu (proaspăt) sau în anumite combinații. Iată câteva rețete care se pot face foarte ușor, sunt ieftine și au un efect benefic pentru pielea noastră:

■ pentru tenul gras: la o ceșcuță de lapte crud se storc câteva picături de lămâie și se aplică pe fața perfect curată cu un tampon. Este hrănitor pentru ten și în combinație cu lămâia are un efect astringent.

■ pentru tenurile iritate și congestionate: laptele proaspăt dintr-o ceșcuță se toarnă peste tărâțe de grâu și miere. Se lasă pe față aproximativ 10 minute, după care se îndepărtează cu apă călduță. Se aplică o dată sau de două ori pe săptămână.

■ pentru tenul uscat, în laptele din ceșcuță se dizolvă un vârf de cuțit de drojdie de bere. Pielea va deveni mai catifelată și mai hidratată.

■ o dată pe săptămână, persoanele cu tenul sensibil vor face o baie de aburi deasupra unui vas în care fierbe laptele.

■ în cazul tenurilor uscate, deshidratate, se va folosi caimacul de lapte proaspăt, fie simplu, fie

combinat cu sucuri de morcovi, pepene galben, roșii. Se unge toată fața cu unul din aceste amestecuri și se lasă să se usuce. După 15-20 minute, se clătește fața cu apă fierbinte. Rezultatul se va simți imediat. Pielea ta va deveni mai elastică, mai proaspătă, urmele de oboseală vor dispărea.

■ pentru tenurile seboreice, se va aplica o mască făcută dintr-o lingură de brânză de vaci proaspătă și o linguriță de smântână. Se amestecă bine și se aplică pe tenul perfect curățat. Este binefăcătoare pentru că reduce cantitatea de sebum.

■ pentru tonifierea pielii se va folosi smântâna foarte proaspătă amestecată cu diferite fructe: fragi, căpșuni, zeamă de morcovi, castravete.

■ în cazul tenurilor uscate, îmbătrânite poate fi folosit untul proaspăt drept cremă, amestecat cu o fiolă de vitamina A.

Atenție! Toate produsele lactate trebuie să fie foarte proaspete!

DECALOGUL LONGEVITĂȚII

Astăzi, bunicuțele saltă, elegant și zgomotos, peste suta de ani. Și tu vei fi în stare:

● dacă îți trăiești viața „discret", în tinerețe, adunând ca zestre amintiri de neuitat.

● dacă n-ai de gând să-nghiți hapuri colorate pentru orice fleac.

● dacă accepți ideea că, măcar o dată-n viață, meseria sau șeful trebuie schimbate.

● dacă fumezi și tragi o duscă așa, de-amoru' artei, doar atunci când ai oaspeți care fac la fel.

● dacă, atunci când n-ai chef de sport, te duce mintea că a face dragoste e cam același lucru.

● dacă gândești frumos și colorat, chiar despre cei ce știi absolut sigur că nu fac la fel referitor la tine.

● dacă simți nevoia să călătorești mult și iscoditor, fie cu gândul numai, că altfel nu ți-e la-ndemână.

● dacă faci „nani" cu regularitate, nu numai când vezi că altfel pici în nas și nu dai randamentul așteptat de toată lumea.

● dacă te obișnuiești cu gândul că televizorul, calculatorul, telefonul sunt instrumente de tortură ce trebuie stârpite, precum gândacii de bucătărie.

● dacă nu te enervezi ușor, fie pe soacră, pe vecinii care spionează, fie pe soarta potrivnică în toate cele.

FII MEREU ÎN FORMĂ

1. Fă zilnic câte un duș, după care șterge-te cu un prosop cât mai aspru, frecându-te energic. Chiar dacă ți se pare simplu, vei observa că acest mic „exercițiu" îți va conferi prospețime, te va stimula și te va face să fii chiar mai lucidă. În nici un caz nu te lăfăi în cada cu apă fierbinte, oricât de îmbietoare ar fi ea, pentru că te moleșește de nu mai ai nici un chef de muncă.

2. Cântă cât te țin plămânii sub duș! Nu ai voce? Ce importanță are? Să știi că studiile au demonstrat că persoanele care obișnuiesc să cânte în timp ce-și fac duș sunt mai vesele și mai optimiste. Nu-ți prinde rău deloc...

3. Nu te repezi la dulciuri! Conținutul ridicat de zahăr își dă rapid o energie mare, dar ce folos dacă ea se consumă într-o oră? Și-n plus, după terminarea „combustibilului" te veți simți mult mai obosită. Încearcă să le înlocuiești cu un pahar de lapte sau de iaurt.

4. Evită pe cât posibil să stai în încăperi unde este mult zgomot. Zgomotul reduce rapid nivelul energiei din organism. Dacă ești nevoită să lucrezi într-un mediu zgomotos, ia pauze scurte și cât mai dese.

5. Când simți că ești prea agitată sau chiar nervoasă, fă o scurtă plimbare de cel puțin cinci minute, dar într-un ritm alert. Asta nu înseamnă că o vei lua la goană... În felul acesta creierul tău înfierbântat se va elibera de tensiunea acumulată și te vei simți din nou calmă și relaxată.

6. Obișnuiește-te ca, de cel puțin trei ori pe săptămână, să faci plimbări lungi, de o oră! Este nevoie să-ți mai tonifici organismul din când în când, nu?

7. Du-te la culcare cu jumătate de oră înaintea orei obișnuite! Vei spune că ce contează, mai ales că te trezești la fel în fiecare dimineață... Pe moment, într-adevăr efectul nu se vede, dar la fiecare două săptămâni vei avea o noapte de somn câștigată și este foarte importantă în eliminarea stresului.

Pagină îngrijită de TEODORA MATICA

Băile de aburi - un procedeu eficient de curățire a feței

În fiecare săptămână este bine să facem o baie de aburi cu diferite plante (în funcție de tenul fiecăreia). Băile de aburi au rol de curățire și reîmprospătare a tenului. Prin acest procedeu se elimină transpirația, toxinele și surplusul de sebum (grăsimile). Ele stimulează circulația sanguină a țesuturilor asigurând hrănirea lor. Înainte de a face baia de aburi, se aplică o cremă grasă, protectoare, în jurul ochilor (această porțiune fiind foarte sensibilă). Capul se va acoperi cu un prosop, iar expunerea la abur se va face în funcție de natura tenului.

◆ pentru tenul uscat și deshidratat, se vor folosi câteva picături de ulei de mentă sau lavandă, iar durata de expunere va fi de 10 minute.

◆ infuzia de flori de albăstrele este potrivită pentru tenul gras. Dacă aveți tenul gras, puteți să vă expuneți un pic mai mult - 15 minute.

După ce terminați baia de aburi:

◆ tamponați-vă fața cu o bucată de vată sau cu un disc de bumbac;

◆ aplicați o cremă hidratantă, masând bine pielea ca să facilitați pătrunderea cremei;

◆ după baia de aburi, nu vă spălați pe față!

INVITATUL NOSTRU

„KARATE-UL ROMÂNESC ESTE PE PRIMELE 10 LOCURI ÎN EUROPA"

● *afirmă sensei Mihai Cioroianu, președintele U.T.K.*

Evenimentul sportiv al săptămânii trecute l-a reprezentat Cupa „Eureka Banzai". Aradul a adunat figuri marcante din domeniul artelor marțiale, concursul având un impact ieșit din comun în rândul iubitorilor acestei discipline. Printre personalitățile prezente s-a numărat și președintele Uniunii Timișorene de Karate, sensei Mihai Cioroianu (7 Dan).

– În deschidere v-am solicita, pentru cititorii noștri, o scurtă autobiografie.

– Sunt, pe lângă funcția amintită, directorul Departamentului tehnic din cadrul Federației Române de Arte Marțiale. Fac parte din Asociația Mondială de Karate intercluburi. În Federația de specialitate activez din anul 1990.

– Pe postul de director de departament ați fost învestit recent.

– Așa este. Desemnarea mea a ținut cont de rezultatele obținute de sportivii Uniunii Timișorene de Karate (grupare afiliată la F.R.A.M), pe plan național și internațional. Fără falsă modestie, aș spune că sunt cel mai prolific antrenor, din acest punct de vedere. Totuși, consider că am o sarcină dificilă, care

presupune răspundere. Funcția nu este plătită, o îndeplinesc doar de dragul karate-ului.

– Ce părere aveți despre ediția din acest an a Cupei „Eureka Banzai"?

– Este foarte reușită. Competiția se organizează deja de ceva timp, așadar există tradiție. Având în vedere că eu sunt pe jumătate arădean, am o aplecare spre artele marțiale de pe Mureș. Din anii 1983-1984 am colaborat cu Avram Simion și Constantin Buzatu, apoi cu alți sportivi din țară sau din Europa. Aradul merita o asemenea manifestare de certă valoare, unde să se strângă elementele cu potențial și să se ofere privitorilor valențele acestui sport. Sunt de față nume mari - campioni naționali, invitați din Italia, Macedonia și alte țări europene.

– Ce proiecte aveți pentru anul 2001?

– Sportivii U.T.K vor fi din nou în contact cu lumea bună a karate-ului. Vom participa la Openul Bavariei (martie), o competiție internațională intercluburi (aprilie, Italia), Campionatul Național F.R.A.M. (mai, București) și Cupa Mondială (iunie, Aberdeen). Vom încerca să confirmăm faptul că nivelul karate-ului românesc este ridicat și că suntem pe primele 10 locuri în Europa.

– De ce această „fărâmițare" între stiluri și grupări, a karate-ului autohton?

– Nu este ceva neobișnuit. Este un fapt existent în întreaga lume. Nu facem notă discordantă.

– Ce ați putea transmite arădenilor, în încheiere?

– Să nu se lase furați de iluzii, să nu-i doboare insuccesele. Prin muncă se pot atinge foarte multe lucruri. Să nu uite că importantă nu este victoria sau înfrângerea, ci tocmai cizelarea caracterului.

A consemnat
ADRIAN HÂRȚĂU

IONELA TÂRLEA ESTE, DE IERI, LEGITIMATĂ LA ASOCIAȚIA ATLETISMULUI ARĂDEAN

Președintele Asociației Atletismului Arădean, dl. Sandu Ion, a perfectat ieri transferul campioanei mondiale de la Maebaschi (Japonia), nimeni altă decât Ionela Târlea. În felul acesta, la următoarea ediție a Campionatelor Mondiale de atletism în sală, care vor avea loc în perioada 9-11 martie, la Lisabona (Portugalia), atletismul arădean va avea doi sportivi, aruncătorul de greutate Gheorghe Gușet și sprintera Ionela Târlea.

Datorită bunelor rezultate din această perioadă pregătitoare pentru aruncătorii de distanțe lungi, specificăm acel 65,07 m al discobolului arădean Ionel Oprea, obținut la Salina din Slănic Prahova, Asociația Atletismului Arădean va avea la C. M. de atletism din aer liber, din luna august, la Edmonton (Canada), trei sportivi: Ionela Târlea, Ghiță Gușet și Ionel Oprea.

ALEX. CHEBELEU

Ologeanu a câștigat „meciul" cu UTA

„«BĂTRÂNA DOAMNĂ» TREBUIE SĂ-I MULȚUMEASCĂ LUI KOCSIS"

♦ *afirmă Dan Ologeanu, fostul președinte al clubului*

Era în toamna anului 1995. Aproape că nu era zi din săptămână ca Dan Ologeanu - președintele clubului F. C. UTA, să nu treacă pragul redacției noastre cu căciula în mână. Se întreba și ne întreba de unde să mai facă rost de bani, pentru a nu lăsa UTA să moară. A ajuns să aducă bani de-acasă pentru formația fanion a Aradului. Firesc, sub formă de împrumut, cu speranța că într-o „zi cu soare" își va recupera „investiția". S-au adunat vreo 42 de milioane de lei, în 1997, după care, la conducerea clubului a venit Flavius Domide.

Ologeanu a tot așteptat și a sperat că își va recupera banii. Degeaba. Anii au trecut, leul s-a devalorizat, și el, „blindat" cu acte, rămânea cu... promisiuni și amăgiri. Până când s-a hotărât să acționeze în instanță clubul UTA.

Rând pe rând, Ologeanu a avut câștig de cauză în toate etapele instanței. Numai că, sfătuiți greșit de cineva, actualii conducători ai UTA-ei au mers din recurs în recurs, ajungând la Curtea Supremă de Justiție. Ceea ce era previzibil s-a întâmplat. Persoana fizică Dan Ologeanu a câștigat și aici procesul cu UTA. Printr-o hotărâre definitivă și irevocabilă, Curtea Supremă de Justiție obligă clubul UTA să-i plătească lui Dan Ologeanu suma de 220 de milioane de lei, adică echivalentul celor 42 de milioane de lei din 1997, la care s-au adăugat dobânzile aferente. Acum, chiar că nu mai există nici o „portiță" de scăpare, UTA fiind nevoită să-i dea banii lui Ologeanu.

După ani de plimbări prin sălile de judecată, cu hotărârea judecătorească în buzunar, fostul președinte al clubului UTA ne-a declarat: **„Am câștigat un proces prin care vreau să-mi recuperez banii pe care i-am împrumutat clubului atunci când era muribund. Dacă nu ajutam atunci UTA, astăzi, poate, ea nu mai exista. Eram desființați înaintea Sibiului, și Lupaș nu mai era acum președinte la UTA, ci, în cel mai fericit caz, la Romvest, în Divizia D. Cum eu am putut da banii clubului, trebuie să existe o cale amiabilă de a-mi recupera banii. Nu vreau să ajung să apelez la executor judecătoresc, la blocarea conturilor echipei sau la alte chestii de acest gen. Pentru această sumă mare, de 220 de milioane de lei, clubul trebuie să-i mulțumească lui Kocsis, care s-a încăpățânat să mă plimbe prin tribunale, pentru o cauză dinainte pierdută. Dacă de trei ani de zile, de când mă judec cu UTA, mi-ar fi dat 5 milioane pe lună, recuperam banii și nu se ajungea așa departe. Le-am dat termen o săptămână, să-i informeze pe investitorii italieni și să-mi comunice punctul lor de vedere, după care voi ști ce am de făcut."**

Păcat că s-a ajuns aici, dar Dan Ologeanu are dreptate. Mai ales, atunci când spune că „apele" puteau fi limpezite de mult, dacă „cineva" nu avea chef să se lupte cu „morile de vânt"...

DANIEL SCRIDON

Amical pe zăpadă

ȘOIMII LIPOVA - WEST PETROM PECICA 1-6 (0-3)

Au marcat: Toduța (min. 4 și 62), Nini (min. 11), Ștefăligă (min. 39 și 52), Boloș (min. 50) respectiv Constantinescu (min. 70).

Șoimii: Leric - Ghiță, Pop, Belejan, Deffert, Codreanu, Jigănaru, Anghel, Lăcătuș, Constantinescu, Danciu. **Au mai jucat:** Ilion, Vatany. **Antrenor:** Mihai Târlea.

West Petrom: Grozav - Bene, M. Ardelean, Radu George, Toduța, Baciu, Boloș, Varga, Madoș, Nini, Ștefăligă. **Au mai evoluat:** Trifoi, Munteanu, Brandais, Sârbu, Sas, Lacsani. **Antrenor:** Ionuț Popa.

Alexandru Țamboi, secundul „petroliștilor", ne-a declarat: „A fost primul meci de pregătire disputat pe zăpadă, jucându-se pe terenul din Ususău. Deși de dimensiuni mai reduse, acesta s-a prezentat în condiții bune. Până în min. 60 am dominat, ulterior intrând în joc toți jucătorii înscriși pe foaie. Mă bucură reintrarea lui Ștefăligă, Munteanu și Toduța care au fost accidentați. A fost un meci deschis, curat ambele echipe având în atenție doar jocul."

FLORIN COITA

VIKTOR ORBAN NU L-A CONVINS PE IOAN ANDONE

● După ce Unirea Alba-Iulia și-a mutat sediul la Jidvei, iată că o altă componentă a seriei a II-a a Diviziei B, ASA Tg.-Mureș vrea să plece... în deplasare. Destinația ar fi Reghin, însă consilierii din acest oraș nu prea sunt de acord. Totuși, primarul Traian Marian le-a promis mureșenilor că totul se va rezolva în această săptămână, deoarece „locuitorii Reghinului ar fi foarte bucuroși să poată vedea o echipă cum este ASA." ● Deși „vârfurile" lui Poli declară că nu s-a abandonat ideea promovării, iată că alb-violeții sunt gata să renunțe la două „pete de culoare": Luc Lasmé și Moise Brou, curtați, zice-se, de nu mai puțin de trei cluburi italiene: Brescia, Atalanta și Lazio. O ofertă din peninsulă, însă destul de vagă, a sosit și pentru Naidin, acesta așteptând undă verde de la „tăticul" Florin Iacob. ● Schimbările din conducerea Corvinului Hunedoara vor avea, se pare, repercusiuni și asupra lotului de jucători. Pentru a-și atinge „obiectivul", adică salvarea de la retrogradare, noul președinte Mircea Alic pare dispus să renunțe la trei piese grele: Șandor, Gheară și Marincău, jucători curtați de echipele de calibru din București. Deși cele mai serioase oferte par a veni din Giulești, hunedorenii - pățiți după episodul Lobonț - se feresc ca de dracu' de orice afacere cu Copos, Sichitiu and company. ● La Cluj, apele nu sunt chiar așa de limpezi precum s-ar crede. Astfel, „mult trâmbițata" societate pe acțiuni nu a fost înființată, termenul fiind fixat în data de 21 martie. Cam târziu, dacă ne gândim că returul va fi început, iar Sabău a condiționat rămânerea la Cluj de înființarea societății. Mai mult, antrenorul „șepcilor roșii" i-a amendat pe jucătorii ce au evoluat în ultimele două „amicale", cu câte un milion de lei. Partidele cu F. C. Baia Mare și Unirea Dej au fost pierdute de „U" Cluj cu 0-1, respectiv 1-2. ● Revenind la cei de la Unirea Alba-Iulia,

Bursa știrilor

care cred că sârbii știu ce înseamnă „bun îi vinul de Jidvei", trebuie spus că vor să colaboreze - cu cine credeți (?) - chiar cu Partizan Belgrad, trimițând și o scrisoare de intenție (oare și vin?) spre clubul din capitala Serbiei. Unirea vrea acum un mijlocaș, deși are „în curte" doi sirieni. ● Balamuc, la Sibiu! După ce Inter a murit, încet, dar sigur, iată că și Cimentul Hoghiz e pe cale să se desființeze, din cauza neînțelegerilor dintre cei trei oameni de afaceri, Bota, Aldea și Carabulea, care trebuia să preia echipa. Cimentul trecea - la vară - sub aripa protectoare a Consiliului Local Sibiu, pentru ca - în cel mai scurt timp - să promoveze în „B". Cum probleme sunt și la Șoimii Sibiu, unde președinte e fostul comentator Dumitru Pelican, orașul de pe Cibin riscă să rămână fără fotbal, singura mândrie rămânând Petrom Sibiu, echipa de baschet cu al ei american în formație. ● Tot despre fotbalul din partea aceasta de țară, mai bine zis despre alte două componente ale seriei a II-a din Divizia B. Extensiv Craiova nu-l mai are pe banca tehnică pe Sorin Cârțu. Acesta și-a anunțat demisia, însă din motive medicale, el suferind de o hepatită de tip C. Până la vară, Cârțu nu va antrena pe nimeni, iar la Extensiv antrenor este - acum - Mircea Irimescu, secondat de George Biță și Vasile Silaghi. ● Într-un meci amical, disputat în Croația, F. C. Bihor a întâlnit formația maghiară de liga a patra Felcsut, pe care a și întrecut-o cu scorul de 3-1. Interesant e faptul că în prima repriză, în echipa maghiară a intrat Viktor Orban, premierul Ungariei. El este legitimat la Felcsut de la 11 ani și face câte trei antrenamente pe săptămână. De când a ajuns în Croația, Orban se pregătește cot la cot cu colegii săi și răspunde ca un elev la solicitările antrenorilor. Ioan Andone, tehnicianul lui F. C. Bihor, a spus - în glumă - că Viktor Orban nu l-a convins că merită să se transfere la F. C. Bihor.

LEO SFÂRA

HERLITZ MOBEX TÎRGU MUREȘ AR PUTEA FI DESFIINȚATĂ

Echipa masculină de baschet Herlitz Mobex Tîrgu Mureș riscă să fie desființată din cauza problemelor financiare, transmite corespondentul MEDIAFAX.

Deși echipa are șanse mari să intre în play-off-ul diviziei A, jucătorii nu și-au primit salariile din luna decembrie și au intenționat, sîmbătă, să nu evolueze în meciul cu West Petrom Arad, însă au acceptat la insistențele conducerii tehnice.

Mureșenii au pierdut meciul cu West Petrom la o diferență de 38 de puncte și afirmă că, în sfertul al treilea, au avut o cădere pe fond psihic.

Conducerea echipei spune că înțelege nemulțumirea jucătorilor, însă nici reprezentanții acesteia nu au primit salariile încă din luna august a anului trecut.

Directorul tehnic al echipei Herlitz Mobex Tîrgu Mureș, Takacs Karoly, a afirmat că echipa este aproape de a fi desființată, ceea ce va elimina localitatea din circuitul național de baschet.

Antrenorul Mihai Corui a declarat că următoarele zile vor fi decisive pentru soarta echipei și a precizat că nu înțelege de ce mureșenii ar renunța atît de ușor la echipă de divizia A.

de MARTISOR

TELEFOANE la 9 $!!!
chiar si la CONNEX CENT !

Oferta CONNEX valabila pana in 28 februarie
10 minute gratuite timp de 12 luni pentru convorbirile in reteaua CONNEX din timpul săptămânii pentru abonamentul CONNEX CENT si prima lună fără plata abonamentului pentru toate celelalte abonamente CONNEX
- TAXARE LA SECUNDĂ pentru toti utilizatorii cu abonament sau cartelă reîncărcabilă

* Preturile nu contin TVA.
*In limita stocului disponibil, numai cu conectare la CONNEX.

Magazinul Activ GSM (fostul CĂMINUL)
Tel: 092 - 976.769, 093 - 350.225, 057-212.794

Activ G.S.M

dealer autorizat CONNEX

CEA MAI TARE OFERTĂ DE MĂRTISOR!

Oferta CONNEX:
10 minute gratuite - 12 luni pentru convorbirile în rețeaua CONNEX din timpul săptămânii pentru abonamentul CONNEX CENT și prima lună fără plata abonamentului, pentru toate celelalte abonamente CONNEX.
- taxare la secundă pentru toți utilizatorii cu abonament sau cartelă reîncărcabilă.

Bd. Revolutiei nr.83 in incinta MAGAZINULUI COMSIM LG.
TEL. 092/292596

SC DIANET COMPUTERS SRL

dealer autorizat CONNEX

AGENTII DE PUBLICITATE

SEBIŞ
Primăria oraşului Sebiş
- agent publicitar **Ciolea Mirela**
- program 8,00 - 15,00
- Telefon 420.303

LIPOVA
S.C. ELCOTRANS S.R.L. Lipova
Str. Bălcescu Nr. 16,
Telefon 561.426 sau Fax 563.091
- program 7,30-15,30

INEU
Primăria oraşului Ineu
- agent publicitar **Carmen Ţole**
- program 8,00 - 15,00
- Telefon 092-846765

NĂDLAC
„GYURIAN" - str. Griviţei Nr.58
- agent publicitar
Gyurian Bohuslav
- Telefon 474.580

CHIŞINEU CRIŞ
Primăria oraşului Chişineu Criş
- agent publicitar **Mihaela Brândaş**
- program 8,00 - 15,00
tel. 520098

PECICA
DACODA - A.F. DUMICI Nr. 281
- agent publicitar **Dumici Dănuţ**
- program 8,00 - 20,00
- Telefon 468.745

SÂNTANA
Bibliotecă
- agent publicitar **Alexandru Victoria**
- program: 8,00 - 15,00
telefon: 462471

GURAHONŢ
Primăria oraşului Gurahonţ
- agent publicitar **Alexandru Herlău**
- program: 8,00 - 15,00

PÂNCOTA
S.C. ELIDOR,
Str. T. Vladimirescu, nr. 34
- agent publicitar **Cristina Mihăicuţa**
- program: 8,00 - 15,00
- Telefon: 466.213

CURTICI
Str. Vasile Goldiş nr. 1
(Magazinul HOBBYLAND)
- program: 9,00 - 18,00

SĂVÂRŞIN
Magazinul alimentar Mixt
„Hans auto",
Str. A. Iancu Nr. 411
- Telefon: 557.339

CERMEI
Primăria Cermei
- agent publicitar - **Florica Nagy**

ŞOMOŞCHEŞ
- agent publicitar înv. **Ioan Nagy**
- Telefon: 511.860

ŞIRIA
Asociaţia Agricolă Ioan Slavici
sau la domiciliul d-nei **Bot Adriana**, din Şiria nr. 516
- agent publicitar **Bot Adriana**
- Telefon 531.084

Anunţurile se primesc în regim de urgenţă şi pot să apară în ziarul „ADEVĂRUL" de a doua zi. INFORMAŢII - TELEFON 280.904

Lidera incontestabilă a vrăjitoarelor din România

Rodica Gheorghe

VRĂJITOAREA NR. 1 ÎN TOP

prezentă în Arad

Cea mai puternică vrăjitoare şi prima din România care a participat la congrese internaţionale cum ar fi: *Catoviţe (Polonia), Lyon (Franţa), India, Palma de Maiorca (Spania),*

VRĂJITOAREA ANULUI 2001

desemnată de cel mai puternic vrăjitor din lume HUAN CARLOS din Spania în vârstă de 108 ani, vrăjitoarea cu cel mai mare har primit de la mama ei Omida şi recomandată de toate canalele de televiziune şi presă, recunoscută atât în ţară cât şi peste hotare.

ESTE DIN NOU, LA CEREREA FOARTE MULTOR CETĂŢENI, ÎN JUDEŢUL ARAD,
cine doreşte cu adevărat rezultate pentru a vă alina suferinţa sufletească şi trupească.

MĂ PUTEŢI CONTACTA LA TELEFOANELE
094.751.183, 094.481.963.

(5914754)

DAME de companie

În Arad, tinere sexy, rafinate, oferă companie, contacte şi masaj erotic.

Informaţii şi programari 24h/24h la tel.: 8-911-77

CONVOCATOR

Preşedintele Consiliului de Administraţie al
S.C. „CONSTAR" S.A. ARAD
CONVOACĂ

Adunarea Generală a Acţionarilor S.C. „CONSTAR" S.A. Arad la data de 29.03.2001, orele 10,00, la sediul societăţii din Arad, strada Ms. Ion Antonescu, nr. 14, judeţul Arad, cu următoarea

ORDINE DE ZI
I) Raportul Consiliului de Administraţie pe anul 2000;
II) Raportul Comisiei de cenzori;
III) Prezentarea şi aprobarea bilanţului şi a contului de profit şi de pierderi pe anul 2000;
IV) Aprobarea bugetului de venituri şi cheltuieli pe anul 2001;
V) Diverse.

La Adunarea Generală pot participa acţionarii înregistraţi în Registrul Acţionarilor la sfârşitul zilei de 14.03.2001.
Formularele de procuri speciale de reprezentare, precum şi informaţii suplimentare se pot obţine de la sediul S.C. „CONSTAR" S.A. Arad începând cu data de 14.03.2001.

PREŞEDINTELE CONSILIULUI DE ADMINISTRAŢIE
ing. LUCA LIVIU
(5914890)

ROMMAT CONSTRUCTII
Comercializare materiale de constructii
angajează
DIRECTOR
• Studii superioare • Cunoştinţe PC
• Carnet conducere • Experienţă în domeniu
CV se depun la adresa: str. V. Moga nr. 65 - 67
Informaţii la tel.: 057-276333, 212732

ih INTERNATIONAL HOUSE
Language Centre

Fundaţia Centrul de Limbi Moderne - International House Timişoara anunţă scoaterea la concurs pentru sucursala din Arad, a două posturi de profesor de *limba engleză* respectiv *italiană*.

Condiţii: absolvent(ă) studii de specialitate şi disponibilitate pentru program flexibil.

Persoanele interesate vor depune o scrisoare de intenţie şi un CV la sediul nostru din Arad, str. George Coşbuc nr. 1, între orele 15.00 şi 20.00, până la data de 09.03.2001

S.C. ARALIA S.A.
cu sediul în Arad, Calea Romanilor, nr. 35-37

scoate la licitaţie următoarele spaţii pentru închiriere:
Str. Meţianu nr. 1 - 120 mp
Str. Plopilor - circa 230 mp
Str. Şcolii, bloc X 34 - 120 mp
Str. Şcolii, bloc X 34 - 119 mp
Str. Şcolii, bloc X 34 - 152 mp
Micălaca Bloc 304 C - 105 mp

Informaţii la telefon 280.263, 280.262

ANIVERSĂRI

SERGIU,
astăzi cu drag îți urăm „LA MULȚI ANI!, sănătate și succese depline în viață. Ai tăi prieteni.

„LA MULȚI ANI!"
VLAD-THEO PARASCA,
multă sănătate, fericire și împliniri îți urăm noi, cei dragi, cu ocazia împlinirii vârstei de 2 anișori. (5334895)

VÂNZĂRI APARTAMENTE O CAMERĂ

Vând urgent, ieftin, garsonieră, 6 Vânători, etaj I. Telefon 222498. (4513)

Vând garsonieră, confort I, Micălaca, bl. 242. Telefon 094.568.801. (4565)

Ocazie! Vând garsonieră Bușteni, mici îmbunătățiri, 9.000 DM. Telefon 270856. (4643)

Vând apartament 1 camere, Vlaicu, telefon, gaz, satelit, et. I, 8.800 DM, negociabil. Telefon 244655, orele 9-13. (4717)

Vând urgent garsonieră cf. I, în Vladimirescu, centru, et. I, gaz, telefon. Informații telefon 095 615 668. (4729)

VÂNZĂRI APARTAMENTE DOUĂ CAMERE

Vând apartament 2 camere ultracentral, hol plus cameră hol, bucătărie, spais, pivniță, baie cu termotecă gaz, garaj, 38.000 DM. Telefon 237048. (4286)

Vând apartament 2 camere, Alfa. Telefon 057-275336. (3826)

Vând apartament cu 2 camere, Aradul Nou. Telefon 095 489 413. (4362)

Vând apartament 2 camere, et. II, lângă Sala Polivalentă, informativ 26.500 DM. Telefon 234604; 092.708.823. (4570)

Vând apartament cu 2 camere, zona Fortuna. Telefon 246147, seara. (4605)

Vând apartament 2 camere confort I, balcon închis, Vlaicu, 15.500 DM. Telefon 213113. (4652)

Vând 2 camere Intim și Romanilor, îmbunătățiri, 13.000 DM. Telefon 253364. (4643)

Vând apartament 2 camere, semidecomandat, mobilat, îmbunătățit, Vlaicu, str. Hațeg. Telefon 213113; 094.584.880. (4115)

Vând apartament două camere, în Vladimirescu, central, total îmbunătățit. Telefon 514195 sau 095.826.390. (4261)

Vând apartament 2 camere, mobilat, cf. I, decomandat + garaj, zona Intim, bloc nou, et. VII, 33.000 DM. Telefon 286767, 092 667 589. (4329)

Vând apartament 2 camere, semimobilat, Lipova, 8.000 DM. Telefon 095 595 903. (4696)

VÂNZĂRI APARTAMENTE TREI CAMERE

Vând (schimb cu Timișoara) apartament 3 camere, semidecomandat, îmbunătățiri, semimobilat, zona Vlaicu, et. III. Telefon 094.774.042

Vând apartament ultracentral, 3 camere, WC serviciu, 2 intrări separate, suprafață locuibilă 150 mp. Informații telefon 250857, după ora 17.

Vând apartament central, 3 camere, et. I. Telefon 094.775.108; 213326, preț 35.000 DM, negociabil. (4144)

Vând apartament 3 camere, et. II, îmbunătățit, 6 Vînători, 20.500 DM. Telefon 252079; 222021. (4342)

Vând urgent apartament 3 camere, decomandat, etaj I, 17.500 DM. Telefon 240753. (4390)

Ocazie unică! Vând apartament 3 camere, semidecomandat, 70 mp, parter+boxă, parchetat, zona Piața Agroalimentară Vlaicu, bl. Z.12, 16.000 DM, negociabil. Telefon 095.941.882 sau 251483. (4573)

Vând apartament 3 camere, et. 9/10, Vlaicu, 10.600 DM. Telefon 279718; 094.542.931. (4586)

Vând apartament 3 camere, Podgoria, bun privatizare. Telefon 057 - 213394. (4626)

Vând apartament 3 camere, zona Vlaicu, preț avantajos. Telefon 243047, 093.511.269. (4210)

Vând 3 camere, asociație, 180 mp, central, garaj, 75.000 DM. Telefon 270856. (4643)

Vând apartament 3 camere, et. I, Miroița, 19.500 DM. Telefon 279718, 094 542 931. (4780)

VÂNZĂRI APARTAMENTE PATRU CAMERE

Vând apartament 4 camere + 2 camere + 2 garaje. Telefon 255752. (4189)

Vând apartament 4 camere, etaj III, decomandate, faianțat, în Grădiște, bloc G1, ap. 8 + Dacia 1300. Telefon 223718. (4644)

Vând urgent apartament 4 camere, decomandate, et. 7, mobilat + garaj, ușă, geamuri schimbate, „Z"-uri Vlaicu. Telefon 233329, 220982. (4677)

VÂNZĂRI CASE

Vând casă Livada, 1553 mp, schimb, variante. Telefon 243492. (4742)

Vând casă tip vilă, în comuna Sântana, str. Oituz nr. 15. Telefon 057-462412, 093 657 577. (3679)

Vând urgent casă mare, etaj, curte, grădină, zonă liniștită. Telefon 094.794.693. (4087)

Vând cabană 600 mp, Valea Domnească, Ghioroc. Telefon 094.775.108; 213326. (4144)

Vând casă mare, 3 camere, grădină, Zimand Cuz nr. 359. (4364)

Vând casă cu grădină, 720 mp, str. Retezat nr. 12. Telefon 092 295 340. (4407)

Vând casă 3 camere spațioase, dependințe, grădină, gaz, 2 curți, 17.000 DM. Telefon 245362. (4574)

Vând casă mare, anexe, grădină, total 1079 mp, în Șeitin, str. Revoluției, nr. 28. Telefon 057 - 514208. (4622)

Vând casă 4 camere, baie, bucătărie, salon, pivniță, anexe, 20.000 DM negociabil. Telefon 057 - 210275. (4667)

Vând casă locuibilă, cu grădină 1.200 mp, str. Lucernei nr. 5. Informații după ora 18. Telefon 254224, 094 906 841, 093 511 299. (4683)

Vând casă în Aradul Nou, 3 camere + depozit + hală producție 60 mp, încălzire gaz, teren 720 mp. Telefon 286333, 095 315 895. (4675)

Vând, sub preț, casă 4 camere, bucătărie, baie, grădină 1.200 mp, Zimandul Nou. Telefon 093 152 804. (4676)

Vând casă mare, nouă, 6 camere, grădină mare, apă, curent trifazic, gaz la poartă, sat Andrei Șaguna nr. 408, Zimandul Nou. Telefon 095 265 331. (4675)

Vând (schimb) casă frumoasă, Frumușeni, cu apartament 3-4 camere, în Arad. Telefon 094 963 362. (4771)

Vând casă mare + carmangerie utilată, anexe, garaj, grădină, gaz, cartier Pârneava, preț negociabil. Telefon 095 261 232, 094 634 795. (4779)

Vând casă din cărămidă, 3 camere, toate facilitățile, stare interior-exterior excepțională, preț negociabil. Telefon 093 419 843 Arad. (4781)

VÂNZĂRI SPAȚII

Vând SPAȚIU în ȘTRAND, supercentral. Telefon 092 962 123. (4028)

Vând urgent spațiu comercial sau producție, 540 mp, plus apartament de servici, 3 camere, bloc în comuna Șiria. Telefon 094.545.778. (4426)

Vând gheretă, Piața Alfa. Telefon 257610; 095.569.717. (3831)

SC WEST SHOES INDUSTRY SA ARAD oferă pentru vânzare HALE DE PRODUCȚIE și MAGAZII. Informații telefon 280880. (4733)

VÂNZĂRI TERENURI

Vând teren intravilan, scos din circuitul agricol, la centura Aradului. Telefon 095.524.859; 213113. (4115)

Vând teren intravilan 590 mp. Telefon 093.290.155.

Vând teren pentru construcție, suprafața 777 mp, are apă, posibil gaz și canalizare. Telefon 257358, 095 315 895. (4674)

Vând loc de casă, 800 mp, posibilitate apă, gaz, curent, în Zimandul Nou. Informații nr. 10. (4699)

Vând teren intravilan, la centura orașului. Telefon 094 615 247. (4739)

VÂNZĂRI AUTO

Vând Opel Vectra 1,7 TD, 1995, înscris. Telefon 243492. (4742)

Vând Dacia 1310, an fabricație 1996, stare perfectă. Telefon 276546, 095 786 477. (4758)

Vând Oltcit R.11, 1989, stare foarte bună, 900 DM, negociabil. Telefon 246975; 094.766.787; 094.773.795. (4826)

Vând Dacia 1310, an fabricație 1985. Telefon 276546, 095 786 477. (4758)

Vând Opel Astra 1.7 TD, Combi, servo, central, trapă, negru metal, impecabil, înmatriculat, 10.300 DM, fix. Telefon 092 273 759. (4725)

Vând Opel Vectra 1.6i, an 93, servo, ABS, antifurt pornire, recent înmatriculat, 8.600 DM, fix. Telefon 092 273 759. (4725)

Fără roți nu poți! 20% REDUCERE la toate tipurile de ANVELOPE. Telefon 259339; 094.706.321. (1284)

Vând Ford Escort 1,6D, 1985, preț 4.300 DM. Telefon 274965. (3993)

SKODA (fără taxe vamale) acum și în ARAD. REPREZENTANT AUTORIZAT. Telefon 230060, orele 8-12. (4470)

Vând Oltcit R11, din 1989 cu defect culbutori, stare foarte bună, 600 DM. Telefon 211646; 095.606.702. (4518)

Vând autodubă IVECO 3,5 tone. Telefon 093.253.651. (4462)

Vând Opel Senator și Dacia 1310. Telefon 093.253.651. (4462)

Vindem în Felnac, tractoare internațional 95 CP, 105 CP, 125 CP, plug reversibil cu 4 capete, tractor JD 155 CP cu plug cu 7 capete reversibil. Informații suplimentare telefon 093.710.322, 270150. (4539)

Vând Dacia 1300, avariată spate, CIV, numere noi. Telefon 094.118.753. (4617)

Vând urgent Ford Escort 4 uși, 1987, Diesel, 1600 cmc, preț 6.700 DM negociabil. Telefon 094.617.612. (4630)

Vând Dacia Breck, an 1989, CIV, VT, preț 2250 DM. Telefon 219444, 095.527.275. (4634)

Vând urgent Mercedes Cobra persoană fizică, motor diesel. Telefon 092.172.653. (4060436)

Vând motoare Diesel: Golf, Toyota, Ford, Opel, Fiat Ducato, J5, Lancia, tot felul de piese schimb. Informații telefon 466530; 094.982.989. (5334732)

Vând camion Saviem cu Heab pentru transport bușteni; vând tractor U 650. Telefon 094.607.075; 213445. (4650)

Vând bus transport marfă Renault Master 2,5 Diesel, 1998, stare perfectă (nou), 22.500 DM negociabil. Telefon 057 - 210275. (4667)

Vând urgent Renault Twingo 1.2 cmc, 5 litri%, an '94, stare excepțională, înmatriculat. Telefon 276898, 096.700.719. (4685)

Vând talon + CIV Volkswagen Passat, anul 1977. Telefon 270986. (1597)

Vând Mercedes 200 Diesel, an 1992. Telefon 092.172.196. (4063)

Vând Mercedes Cobra combi, 1979, 2400 Diesel, neînmatriculat. Telefon 092.172.196. (4063)

Vând Ford Transit 2,5 Diesel 8+1. Telefon 092.172.196. (4063)

Vând Audi 80 Diesel, persoană fizică, an 86 decembrie, 4 uși, geamuri electrice, trapă, etc, preț 4.800 DM, negociabil. Telefon 212345. (4676)

Vând VW TRANSPORTER, an 83, 1,6D, înmatriculat, stare bună, preț 5.000 DM. Telefon 092 556 562. (4671)

Vând FORD SIERRA 1,6 Diesel, geamuri electrice, central, an 1985, preț 4.500 DM. Telefon 092 556 562. (4671)

Vând urgent Opel Astra Combi, 1,8 benzină, an fabricație 1992, înmatriculat în țară în iulie 2000, 140.000 km la bord, stare excepțională (ușor lovit partea stângă), preț 7.300 DM, negociabil. Informații telefon 095 569 367 sau 287534. (4670)

Vând VW Transporter 1600 Diesel, cu locuri, an fabricație 83, motor schimbat 91, neînmatriculat, 2.500 DM, negociabil. Telefon 095 902 568. (4704)

Vând VW Golf III 1,8; Opel Omega 2,5 TDS; Opel Astra 1,7 TD, înmatriculate, preț 12.500 DM, 14.500 DM, 11.200 DM. Telefon 250783, 094 923 888. (4702)

Vând microbus 4+1 uși Nissan Vanette, C.220, Diesel, 2.000 cmc, an fabrcație 1992, înmatriculat persoană fizică, motor în garanție, accept variante, preț 4.900 DM. Telefon 094 297 654. (4700)

Vând ARO 244D + remorcă 1,5 t, stare foarte bună, preț 4.200 DM. Telefon 095 531 772. (4719)

Vând VW Golf D 1.600 cmc, înmatriculat, preț 1.200 DM. Telefon 095 531 772. (4719)

Vând Opel Astra „F" Caravan, 1994, benzină, înmatriculat, CIV, opțiuni, 9.800 DM, negociabil. Telefon 263898, 092 349 445. (4709)

Vând „DAF" 95, 430 CP, Euro 2, stare perfectă, spoilerat, cauciucuri noi, 280.000 km. Telefon 094 607 228. (4713)

Vând tractor MC Cormik 445 + plug + disc 2,2. Informații localitatea Beliu nr. 55, telefon 233. (5353331)

Vând Dacia 1300, stare perfectă 680 DM și Audi 100 CC, an 1987, neînmatriculat, 1.700 DM; Alfa Romeo, an 1983, înmatriculată, CIV, 500 DM. Telefon 286856, 095 691 394. (4731)

Vând Dacia 1310, 5 viteze, 1990, preț 2.200 DM. Telefon 221294. (4740)

Vând tractor U650M, plug, semănătoare SPC 6, SUP 29, ARO 243, motor Brașov. Localitatea apateu telefon 185. (Ag. Criș)

Vând Dacia 1300, an fabricație 1982, 80.000 km rulați. Telefon 520965. (Ag. Criș)

Vând (schimb) Alfa Romeo 75, an 1986, numere Italia, preț 1.600 DM, negociabil. Telefon 092 986 176. (4761)

Vând Ford Mondeo 1,6 benzină, din 1995, înmatriculat 1998. Telefon 272676, 253082. (4766)

Vând Dacia 1310, stare foarte bună, preț 1.250 DM, negociabil. Sebiș, telefon 094 787 137. (4433099)

Vând remorcă RM-2. Telefon 220060, după ora 20. (4768)

Vând autoutilitară Opel Kadett, 1,6D, 2 uși, an fabricație 1988, persoană fizică. Telefon 094 594 770, 562427. (5915022)

Vând Opel Astra an 1992, 1,4 benzină, injecție, adusă recent în țară, înmatriculată persoană fizică. Telefon 270029. (4807)

Vând Ford Mondeo 1,6, an fabricație 1995, înmatriculat 1998, 11.400 DM, negociabil. Telefon 272676, după ora 15 253082.

VÂNZĂRI ELECTRO

Vând cuptor PIZZA trifazic, VITRINĂ frig, MALAXOR, grătar trifazic, friteuză profesională. Telefon 092.332.325. (4577)

Vând mașină spălat automatică, televizor color, garanție. Telefon 284604. (4776)

Vând CASE MARCAT FISCALE și CÂNTARE ELECTRONICE, omologate. Telefon 282829; 272727. (f. 1834264)

Vând mașini de spălat automate cu reduceri de preț (1.800.000-3.000.000 lei), oferim garanție. Telefon 259339; 094.706.321. (2719)

Vând congelatoare, lăzi, frigidere, combine, la prețuri foarte mici (1.500.000-3.000.000 lei), se oferă garanție. Telefon 259339; 094.706.321. (2719)

Vând ASPIRATOARE modele noi, la numai 400.000 - 600.000 lei. Telefon 259339; 094.706.321. (2719)

Vând TV color stereo cu telecomandă, la prețuri între 950.000 și 3.000.000 lei, oferim garanție. Telefon 259339; 094.706.321. (2719)

Vând EXPRESSO-uri CAFEA, profesionale. Telefon 092 962 123. (4028)

Vând mașini spălat, combine frigorifice, congelatoare, televizoare color, modele noi, garanție. Telefon 251392. (4517)

Vând televizoare color: Grundig, Telefunken, Nokia, telecomandă, teletext. Telefon 264004. (4516)

Vindem FRIGIDER cu congelator LG, nou. Telefon 280260; 094.552.226. (4596)

Vindem TELEVIZOARE COLOR, diferite mărimi. Telefon 280260; 094.552.226. (4596)

Vindem CALCULATOR 486 cu monitor, 14 VGA, tastatură, maus, 1.600.000 lei. Telefon 280260; 094.552.226. (4596)

Videm TV LG, nou, import Germania, diagonala 51/55 cm. Telefon 280260; 094.552.226. (4596)

Vindem PENTIUM I, diferite configurații. Telefon 280260; 094.552.226. (4596)

Vindem PENTIUM 3, 800 MHz, 128 RAM, 20GB, placă video, 32 MB, CDROM, placă sunet. Telefon 280260; 094.552.226. (4596)

Vând CALCULATOARE, monitoare, CD-romuri, plăci sunet, memorii. Telefon 229021; 246628, 096.701.305; 095.307.641. (4164)

Vând mașină spălat automată, garanție, negociabil. Telefon 266154; 210405. (4596)

Vând ladă frigorifică 400 litri. Telefon 092.318.616. (4448)

Vând club internet, în funcțiune, 9 calculatoare performante. Informații la Club West Macauo, Bd. Revoluției, nr. 88. (4550)

Vând diferite TELECOMENZI pentru televizor (185.000 lei), video, satelit; componente electronice. Telefon 092.368.868; 095.794.894. (3718)

Vând televizoare color Phillpis, Grundig, Saba, stație 50 W x 4, video Balupuckt. Telefon 251354. (4686)

Vând TV color Phillips, diagonala 59 cm, Planigon plastic, stereo, teletext, telecomandă, preț 230 DM; TV color Grundig, diagonala 69, Planigon, stereo, teletext, telecomandă, preț 230 DM. Telefon 246518. (4670)

Vând (schimb) telefoane: Nokia 8850, 720 DM; Nokia 3310, nou, 300 DM; Motorola 3688, Kramer, nou, 390 DM; Phillips Xenium 929, 250 DM; Nokia 6110, 190 DM; Nokia 3110, 60 DM. Telefon 096 312 305, 266533. (4706)

Vând videocameră nouă profi, 1.500 DM; Sony 8 mm, 250 DM; video Philips nou, 150 DM; combină muzicală nouă Sharp/ Fischer 300 DM. Telefon 057-272873. (4707)

Vând calculator Pentium III, 633 MHz, 18 GB, 64 MBRAM, 32 MB video, placă sunet, boxe, modem, monitor, accesorii, preț 1.300 DM. Telefon 092 402 180. (4726)

VÂNZĂRI DIVERSE

Vând dulap 2 uși, 1.500.000 lei, garnișe 350.000 lei/ buc. Telefon 095 783 797. (4708)

Vând mobilă de bucătărie, multe corpuri, 2.500.000 lei. Telefon 095 783 797. (4708)

Vând covoare persane, ladă frigorifică Bosch, dulap haine. Telefon 093 268 475, 256041, 253887. (4710)

Vând FIER BETON, 8.500 lei/kg, str. Independenței nr. 7, Bujac. Telefon 273785; 095.320.938.

Vând PLASĂ GARD ZINCATĂ și NEAGRĂ, toate dimensiunile; CUIE; PLASĂ RABITZ; TABLĂ DECAPATĂ 0,4 și 1 mm; TABLĂ ZINCATĂ 0,4, ȚEAVĂ PĂTRATĂ, SÂRMĂ NEAGRĂ și ZINCATĂ, COTURI, BURLANE, str. Vrabiei, nr. 4. Telefon 289997. (3062)

Vând teracotă demontată. Telefon 219440.

Vând plasă sîrmă zincată, Micălaca. Telefon 259892. (2179)

Vând rolete lemn, rolete plastic, jalugatere (obloane) și uși de intrare pentru apartament. Telefon 095.380.320. (3827)

Vând SRL producție în funcțiune. Informații telefon 092.299.870. (3902)

(Continuare în pagina 14)

(Urmare din pagina 13)

Vând aparate sudură electrice CO2, Argon, ofer garanție. Telefon 094.646.928. (4250)

Vând tablă zincată, import, preț excelent. Informații telefon 092 647 958 (4320)

Vând POMI FRUCTIFERI, diferite specii, localitatea Dorobanți nr. 475. Telefon 095 839 884, Kiss. (4333)

Vând rolete lemn de tei, rolete plastic, jaluzele verticale. Telefon 059.478.503. (4460)

Vând făină BL.55, cantități mari, 6.400 lei/kg. Telefon 462342 sau 093.194.025. (5351592)

Vând BCA, blocuri ceramice, țiglă, uși, ferestre, PAL, placaj, PFL, bitum, carton asfaltat, plăci azbociment, etc, str. Pădurii nr. 69. Telefon 211272, orele 8-17. (4465)

Vând LEMNE FOC, esență tare, orice cantitate, la domiciliu. Telefon 214157; 245248. (4504)

Vând EUROBOLȚARI TERMOIZOLANȚI, cu certificat calitate 300 x 250 x 200, 6.800 lei/ buc, 1 mc-475.000 lei. Telefon 281491, 092 381 750. (4197)

Vând COLȚARE, CANAPELE, DORMITOARE, FOTOLII, noi, convenabil. Telefon 094.507.339; 275551. (3569)

Vând BOLȚARI diferite dimensiuni; convenabil. Telefon 094.507.339; 275551. (3569)

Vând FURAJE, preț de depozit, Arad, str. Petru Rareș, nr. 38. Telefon 095.350.622. (4556)

Vând RAFTURI și TEJGHELE. Telefon 093.253.651. (4462)

Vând baloți paie, 20.000 lei/balot. Telefon 279756 sau 095.619.813. (4542)

Vând termoteci pe gaz (Vaillant 300-600 DM), boilere pe gaz (Vaillant), convectoare pe gaz, pompe de recirculare. Telefon 289544, rog mesaj. (4580)

Vând NISIP și BALAST la domiciliul clientului. Telefon 277027. (4574)

Vând LEMNE FOC, esență tare, la domiciliul clientului. Telefon 210771 fost 245248. (4575)

Vând LEMNE FOC, esență tare, la domiciliu. Telefon 277027. (4575)

Vând NISIP, BALAST, la domiciliu. Telefon 214010. (4582)

Vând LEMNE FOC, la domiciliu. Telefon 214010. (4582)

Vând ouă de găină pentru incubator, rasă de carne-ouă „Rosso", din Ferma „Sam" (spre Sântoma), Arad. Telefon 280667; 242119. (2880)

Vând grâu panificație, 10 tone; baloți paie, în Sîmbăteni. Telefon 094.600.296; 216293. (4464)

Vând garaj metalic autorizat, convenabil, Micălaca, bloc 125. Telefon 094.645.465. (4596)

Vând garaj zona Fortuna. Telefon 246147 seara. (4605)

Nou! Vând CONVECTOARE, BOILERE și CAZANE încălzire centrală pe gaz. Telefon 212125. (4661)

Vând POMI FRUCTIFERI altoiți, CUVIN. Telefon 461064 după ora 17, familia OLOIERU.

NOU! Vând BCA și ȚIGLĂ produse de MACON DEVA la prețuri fără concurență. Orice cantitate! Telefon 054-211807; 094.524.456. (f.1834419)

VINDEM furaje combinate pentru pui, găini ouătoare, porci, din Ungaria, preț 8.400 lei/kg. Informații telefon 214525. (4567)

Vând AEROTERMĂ PROFESIONALĂ pentru încălzit hale. Telefon 213150, 095 423 164. (4337)

Vând EXPRESSO PROFESIONAL pentru bar-restaurant. Telefon 213150, 095 423 164. (4337)

Vând APARAT SPĂLAT AUTO cu presiune, apă rece-caldă, aspirator. Telefon 213150, 095 423 164. (4337)

Vând APARATE DE VULCANIZARE: dejantat, echilibrat roți, compresor. Telefon 213150, 095 423 164. (4337)

Vând oțel beton și bitum, la preț fabrică; plasă gard; BCA; binale; cuie; vopsele, etc; str. Scărișoarei, nr. 78. Telefon 094.764.586; 095.523.249. (3527)

Vând vitrină frigorifică 2 ml, aparat înghețată 1 brat, mobilier magazin, microbuz Ford pentru persoane 8+1, stare foarte bună, conservant înghețată, spații depozitare 140 mp, central, magazin în Vladimirescu. Telefon 095.581.150, 514233. (3855)

Vând mobilă Nădlac, combinată și kuktă eletrică. Telefon 242020. (4692)

Vând mașină sifon, stare funcționare preț accesibil. Șepreuș nr. 190, telefon 532600. (4692)

Vând MIG 5. Pleșcuța nr. 112, telefon 133. (4433096)

Vând 25 oi mame. Telefon 420983, 420744, după ora 18. (4060438)

Vând abricht cu grosime, masa 50 cm, freză, abricht cu freză și cricular. Telefon 421072. (4060439)

Vând urgent banzic debitat bușteni, circular și altele. Telefon 420058. (4060440)

Vând coltar mare cu fotoliu. Informații telefon 219533, după ora 17. (4716)

Vând convenabil mobilă de bucătărie, cu corpuri suspendate și mașină de spălat automată Ariston. Telefon 289635, după ora 17.30. (4718)

Vând 20 t grâu panificație. Informații telefon 462962, până la ora 16; 462905 seara. (5351596)

Vând mochetă, masă sufragerie + 6 scaune tapițate, cărți în limba maghiară, anii 1972. Telefon 096 453 221. (4723)

Vând lambriuri brad, 54.000 lei/ mp, parchet fag, 120.000 lei/ mp. Telefon 220427. (4724)

Vând pescărie în Ineu, 1,5 ha. Telefon 094 522 004. (5352332)

Vând buștean de fag, toate calitățile. Oferte telefon 095 880 380. (4730)

Vând abricht. Sântana, str. M. Eminescu nr. 85. Telefon 463338. (5351597)

Vând garaj Romanilor, dormitor, fotolii pat extensibile, recamier extensibil, aragaz, congelator. Telefon 252030. (4755)

Vând cazan țuică 250 lt, complet. Telefon 094 594 770, 057-562427. (5915023)

CUMPĂRĂRI TERENURI, IMOBILIARE

Cumpăr TEREN INTRAVILAN, suprafață 2.000-3.000 mp. Condiții: front stradal 40-60 mp, acces camioane 20 tone, apă, canalizare, curent, gaz, disponibile în apropierea terenului. Oferim 5-15 DM/mp, funcție de zonă și utilități. Telefon 270692; 092.549.632. (4310)

Cumpăr garsonieră confort I. Micălaca, etaj 1-3. Telefon 057 - 277521. (4598)

Cumpăr apartament 3-4 camere în bloc de asociație sau casă, stare bună. Telefon 213113. (4115)

Cumpăr apartament 2 camere în Vlaicu sau Micălaca, preț rezonabil. Telefon 213113. (4115)

Cumpăr teren la centura Aradului și șoseaua Arad-Timișoara. Telefon 213113. (4115)

Cumpăr 1 ha pământ în zona Vladimirescu. Telefon 514975. (4735)

CUMPĂRĂRI AUTO

Cumpăr Saviem dubă înmatriculată persoane + marfă, stare foarte bună. Telefon 223004, 216570, 094.248.933. (4249)

CUMPĂRĂRI ELECTRO

CUMPĂR XEROX, în stare de funcționare. Telefon 095 531 772. (4720)

CUMPĂRĂRI DIVERSE

Cumpăr VACI, VIȚELE, TAURI. Telefon 092.941.123. (2567)

Cumpăr porci grași și vite. Arad, telefon 057-287723. (4362)

Cumpăr vițele și vaci cu plata pe loc. Telefon 095.390.375. (4264)

Cumpăr grâu panificație, cantități mari, 4.500 lei/kg. Telefon 462342 sau 093.194.025. (5351591)

Cumpăr porci și vite pentru sacrificare. Informații telefon 094.867.536. (4647)

Cumpăr PORCI GRAȘI, localitatea MÎSCA, nr. 307, preț 29.000 lei/kg. Telefon 057 - 531497, 094.774.649. (4649)

Cumpăr grâu panificație, plata pe loc. Telefon 092 887 025.

CERERI ȘI OFERTE DE SERVICII

Angajez FEMEIE pentru SUPRAVEGHERE A DOI MINORI de 12 și 8 ani. Oferte serioase! Telefon 094.202.948. (4631)

Angajăm absolvenți facultate MARKETING, permis conducere, salar atractiv. Telefon 253868. (4512)

TOP SECURITY SERVICE ARAD, Piața Sîrbească nr. 1, telefon 281410, 280228, angajează PERSONAL PAZĂ, domiciliul Arad. (4508)

Societate nou inființată, activitate de cusut fețe pantofi, angajează mașiniste calificate, lucrători manual, mecanic, șef secție, mașiniste subțiat, mașiniste curățat, mașinistă termociment. Societatea se deschide la 20.03.2001. Telefon 465662, orele 8-15; 241548 orele 18-20. (4300)

PRODMODERN angajează CONFECȚIONERE încălțăminte. Telefon 211252. (4564)

SOCIETATE COMERCIALĂ profil alimentar, angajăm VÂNZĂTOARE. Telefon 266211. (4590)

MARIO STAR angajează AGENȚI COMERCIALI. Telefon 057-259.974. (4560)

Angajăm BARMAN pentru GALA LAZIO SPORT CLUB. Relații str. Meșianu nr. 11-13, după ora 15. (4701)

TAYLOR SRL angajează CROITOR la comandă. Telefon 256386. (4698)

Angajez TIPOGRAF. Interviu zilnic, după ora 17, în Arad, str. Eminescu nr. 6. (4691)

ÎNGRIJESC COPIL 1-6 ani. Telefon 267266. (4500)

Angajăm ABSOLVENT al facultății de științe economice pentru biroul de import-export. Telefon 096 451 051. (4737)

Angajez urgent BARMANI și VÂNZĂTORI cu experiență pentru bar și gheretă, Piața Spitalului. Telefon 213023. (4736)

SOCIETATE COMERCIALĂ angajează ȘOFER DISTRIBUITOR. Cerințe: experiență în distribuția de înghețată; cunoașterea clienților din Arad și județul Arad, permis categoria C. Telefon 093 538 971. (4747)

FABRICĂ DE ÎNCĂLȚĂMINTE angajează MAȘINIȘTE la mașina de cusut și MAȘINIȘTE la mașina de îndoit. Informații telefon 094 961 326 sau 259674. (4763)

Angajez PERSONAL, salar 1.500.000 lei + comision zilnic. Telefon 096 304 664.

Plecări săptămânal MUNCITORI în ISRAEL; ELECTRICIENI, INSTALATORI pentru USA. Telefon 093 463 567. (4775)

CAMARO BOSS angajează BARMANE OSPĂTARE, la TURNUL DE APĂ. Telefon 093 346 529. (4774)

PRESTĂRI SERVICII

EXECUT: zugrăveli, faianțări, gresieri, tencuieli, rașchetări, instalații sanitare. Telefon 240494, 261062. (4756)

„IFIM" execută HIDROIZOLAȚII și vinde membrană hidroizolantă, import Italia. Telefon 253036; 092.275.563. (4298)

„SILDOR PROD" execută ieftin, reparații frigidere, congelatoare, garanțial. Transport gratuit. Telefon 057-270622. (c)

„DAMAR" repară mașini spălat automate, import, românești. Telefon 270518, 098.602.722. (4568)

WES - reparații FRIGIDERE, CONGELATOARE, CLIMATIZĂRI AUTO, interioare. Telefon 284857, 092.556.562. (3696)

S.C. NEVADA COM S.R.L.

■ INSTALĂM și sigilăm contoare ZENNER, obținem avizul BRML. În două rate:
– 2 contoare 1,8-2,1 mil. lei
– 4 contoare 3,6-3,9 mil. lei
– 6 contoare 5,3 mil. lei
În preț sunt incluse toate cheltuielile cu: materiale, manoperă, contoare și avizele necesare.
■ EXECUTĂM lucrări de încălzire și de construcții
■ VINDEM materiale pentru instalații sanitare și altele, la etaj în incinta Magazinului Noul Stil, la prețuri promoționale.
Comenzi între orele 8-20
Telefon 280.284 – 093.392.022

EXECUTĂM: construcții, renovări spații comerciale; gresieri, faianțări. Telefon 211646; 095.606.702. (4519)

Execut FAIANȚĂRI, GRESIERI, ZUGRĂVELI, INSTALAȚII SANITARE. Telefon 234380. (4727)

STUDENTĂ, MEDITEZ ELEVI clasele I-IV și ENGLEZĂ. Telefon 095 870 818. (4762)

INSTALATOR AUTORIZAT montez contoare apă. Execut instalații încălzire, sanitare. Telefon 275390, 092 978 933. (4772)

DIVERSE

Ofer VALUTĂ. Informații la telefon 219560. (4252)

DAU VALUTĂ împrumut. Telefon 094.118.753. (4617)

„PRODPAN" - ARAD, Calea Aurel Vlaicu, nr. 274, DISTRIBUIE OUĂ, cantități nelimitate, preț avantajos 1.550 lei/bucata; negociabil după cantitate. Telefon 242234. (4662)

OFERTĂ SPECIALĂ! Prețuri excepționale prin SPECTRUM DET, pentru comercializare sisteme de alarmă și supraveghere prin dispecerat. Informații telefon 094.125.754. (4527)

GRAVIDĂ? Doriți o amintire din timpul sarcinii, CMI DISCRET vă oferă ecografii cu ÎNREGISTRAREA VIDEO. Programări la telefon 561787, dimineața, luni - vineri. (2973)

CREDITE de la 6% pe an, până la 500 milioane lei, pentru imobile, etc. „EURO CASSA", Bd. Decebal nr. 2-4, et. II, ap. 211. Telefon 095 609 301. (4680)

SC ELECTRIC GRUP SRL cu sediul în Arad, Calea Iuliu Maniu nr. 77, dorește autorizație de mediu pentru activitatea de birouri în Arad, Calea Iuliu Maniu nr. 77. Eventualele contestații se pot depune la Agenția de Protecția Mediului Arad, Bd. Dragalina nr. 16. (4679)

SC ELECTROCONSTRUCȚIA ELCO ARAD SA, cu sediul în Arad, Calea Iuliu Maniu nr. 77, dorește autorizație de mediu pentru activitate birouri în Arad, Calea Iuliu Maniu nr. 77. Eventualele contestații se pot depune la Agenția de Protecția Mediului Arad, Bd. Dragalina nr. 16. (4678)

OFER AVANTAJOS VALUTĂ împrumut, cu garanții imobiliare. Telefon 250783. (4702)

Căutăm oferte pentru INSTALARE INTERFON și ZUGRĂVIT CASA SCĂRILOR. Telefon 262633, orele 14-17. (4687)

PRIMĂRIA GURAHONȚ organizează licitație pentru închirierea de spații comerciale în 6 martie 2001, ora 10. În caz de neadjudecare, licitația se repetă în fiecare zi de marți. (4433097)

OFER VALUTĂ AVANTAJOS, garanții imobiliare. Telefon 092 166 307. (4722)

SA „SPICUL" CAPORAL ALEXA invită MEMBRII ASOCIAȚI, vineri, 2 martie 2001, ora 10, la ADUNARE GENERALĂ. (5351595)

Doamna EVA, Regina Magiei Albe, este venită în Arad. Minunata doamnă făcătoare de minuni lucrează cu lucruri sfinte, moștenitoare a puterilor paranormale asigură reușita din prima ședință. Sunt lonuț din Arad, mulțumesc doamnei ELENA că mi-a redat virilitatea. Telefon 094 116 504. (4760)

Prințesa Magiei Albe, clarvăzătoarea CRINA. Mă numesc Adriana din Lipova, pe această cale aduc mii de mulțumiri doamnei CRINA, care prin puterile ei paranormale a reușit a mă împăca cu soțul, fiind despărțită de 5 ani și mi-a lecuit soțul de beție. Daomna CRINA se află în Arad. Pentru informații telefon 094 116 504. (4754)

Regina Magiei Albe, clarvăzătoarea EVA, este în Arad. Această minunată doamnă, făcătoare de minuni, lucrează cu Magia Albă și lucruri sfinte. Aduc mii de mulțumiri doamnei Eva, eu, Covaci, din Arad, care m-a lecuit de alcool. Doru, județul Arad. Mulțumesc doamnei EVa, că m-a lecuit de impotență. Cristina din Arad, mulțumesc doamnei Eva că mi-a rezolvat probleme de familie. Apelați cu încredere. Telefon 093 761 735. (4753)

CITAȚII

Se citează pârâții: CĂLDĂRAȘ ȘTEFAN și CĂLDĂRAȘ ESTERA în proces de uzucapiune cu reclamantul CHIRA ȘANDOR în dosar 181/2001, la data de 20 martie; ora 8, la JUDECĂTORIA LIPOVA. (5915021)

Se citează pârâtul VUIA TEODOR, în proces de uzucapiune cu reclamanta BURZA MINODORA, în dosar nr. 180/2001 al JUDECĂTORIEI LIPOVA, pentru data de 20 martie ora 8, la JUDECĂTORIA LIPOVA. (5915024)

TURISM

NOU! MARI REDUCERI DE PREȚURI!

ATLASSIB

Călătorești cu autocarele noastre moderne, în EUROPA: GERMANIA, AUSTRIA, FRANȚA, ITALIA, SUEDIA (plecări zilnice), BELGIA, OLANDA, DANEMARCA, ANGLIA, FINLANDA, NORVEGIA, SPANIA, PORTUGALIA, UNGARIA, IUGOSLAVIA.
NOU! Reduceri suplimentare pentru: elevi, studenți, pensionari și grupuri. Bd. Revoluției nr. 35, telefon 251871, 252727; Autogară, telefon 270562. O poartă deschisă spre Europa! (c, 341)

(Continuare în pagina 15)

(Urmare din pagina 14)

„Pletl"

vă oferă:
zilnic spre Germania
PASSAU - REGENSBURG - NURNBERG - HEILBRONN - STUTTGART - KARLSRUHE - HEIDELBERG - WURZBURG - FRANKFURT - GIESSEN.
Transport în FRANȚA, SPANIA, PORTUGALIA.
SERVICII: călătorie în autocare noi, moderne; 2 bagaje gratuite; însoțitoare de bord; o masă caldă în Ungaria.

Informații și înscrieri la AGENȚIILE PLETL:
ARAD, telefon 057-252291,
LIPOVA telefon 057-561377, 057-563011;
TIMIȘOARA, telefon 056-200119;
LUGOJ, telefon 056-359651;
REȘIȚA, telefon 055-224904.
(c. 38)

Agenția de turism SEMO TOUR are plăcerea de a vă invita la meciul de fotbal GALATASARAY - AC MILAN, din data de 07.03.2001, de la ISTANBUL. Haideți să fim alături de HAGI în această grea confruntare. NOU! Transport ARAD - PARIS. Asigurări medicale, carte verde, asigurări obligatorii, și orice alte servicii turistice. INFO: TEL/FAX: 057 - 283311; 282877. (c)

ÎNCHIRIERI

Ofer spre închiriere garsonieră mobilată, ultracentral (lângă Ziridava). Telefon 251691, orele 8-18.

Închiriem fostul Cămin Cultural Gai. Informații telefon 240991.(4431)

Închiriez spațiu, suprafață 230 mp, Vlaicu, Piața Agroalimentară, condiții deosebite, exploatare. Informații suplimentare, telefon 280537, orele 9-14. (4149)

Ofer spre închiriere BAR DE NOAPTE de LUX, complet amenejat, cu toate dotările. Telefon 214425. (4666)

Căutăm spațiu comercial 25-60 mp, pe Bd. Revoluției. Informații telefon 252952 sau 096.477.005. (4533)

Închiriez (ofer) 2 mp în spațiu ultracentral, pentru casă schimb valutar. Telefon 095.531.762. (4224)

Ofer spre închiriere Saviem 7 tone, carosat, basculant. Telefon 094.705.953. (4615)

Închiriez (ofer) spațiu utilități multiple, 160 mp sau 300 mp, Bd. Revoluției. Telefon 094 568 800. (4394)

Închiriez apartament ultracentral (2 camere + dependințe), gresie, faianță, parchet, mobilat. Telefon 286333 sau 095 315 895. (4672)

Închiriez spațiu comercial ultracentral (150 mp) bun pentru salon, expoziție mașini (cu 4 vitrine mari), restaurant, încălzire pe gaz. Telefon 092 321 461. (4673)

Ofer spațiu 100 mp pe termen lung pentru activități comerciale, depozit; stradă principală, toate dotările. Telefon 284013, seara. (4721)

SC WEST SHOES INDUSTRY SA ARAD oferă pentru închiriere HALE DE PRODCUȚIE din Radna-Lipova, Calea Victoriei nr. 314, în suprafață de 381 mp. Informații la telefon 057-280880. (4733)

Ofer spre închiriere apartament 2 camere, mobilat, Podgoria, 200 DM. Telefon 095 925 658, 221679. (4741)

Închiriez pe durată îndelungată, spațiu comercial, pe Bd. Revoluției, 122 mp. Telefon 093 884 259,. (4746)

OFERIM GRATUIT spațiu PATISERIE COFETĂRIE. Telefon 057-270357. (4759)

Ofer pentru închiriat hală suprafața de 600 mp, situată în zonă comercială foarte bună. Telefon 092 516 136. (4751)

Ofer spre închiriere garsonieră mobilată, zona Confecții, pe termen lung, plata anticipat. Telefon 252178. (4752)

Închiriez (ofer) garaj, zona Mioriței. Telefon 278120. (4750)

Ofer spre închiriere apartament mobilat. Telefon 247187. (4785)

PIERDERI

Pierdut legitimație de acces eliberată de SA Confecții Arad, pe numele Farcaș Marioara. O declar nulă. (4682)

Pierdut carnet șomaj nr. 9472, eliberat de DMPS Filiala Sebiș, pe numele Dingă Camelia Melania. Îl declar nul (4060437)

Pierdut autorizație persoană fizică nr. 257171 din 9 mai 1996, eliberată de Consiliul Județean Arad, pe numele Raicovici Magdolna. O declar nulă. (4745)

Pierdut tichet RCA 2001, cu nr. 3439310 eliberat de Societatea de Asigurare Reasigurare ASTRA, pentru autoturism nr. AR-64-JRE. Îl declar nul. (Ag. Criș).

Pierdut legitimație gratuită eliberată de CTP Arad, pe numele Boer Elena. O declar nulă. (4767)

Pierdut legitimație pe CFR pe numele Stan Sorin seria 189210, Stan Ionel 189208, Stan Rozalia 189209, din satul Aciuța, comuna Pleșcuța. Le declarăm nule. (4433098)

† DECESE †

Cu durere în suflet anunțăm încetarea din viață, la 63 ani, a celui care a fost unchiul
DUMITRU MUREȘAN.
Înmormântarea are loc azi, 28 februarie 2001, la ora 13, în Cimitirul Pomenirea Arad. Nu te vom uita niciodată! Nepoții: Florica, Ramona și Ioan Barna; nepoții: Lenuța, Andreea, Bianca și Ștefan Csizmadia.

Cu adâncă durere anunțăm încetarea din viață a iubitului nostru soț, tată, socru, bunic,
plt. adj în rez. M.Ap.N. DOȚA IOAN,
în vârstă de 68 ani. Înmormântarea are loc azi, 28 februarie la Cimitirul MICĂLACA, plecarea de la domiciliu. Familiile: DOȚA și ARDELEAN.

Cu adâncă durere anunțăm încetarea din viață, după o lungă și grea suferință a celei care a fost
COSTEA FLORIȚA,
mamă, soră, bunică și mătușă. Înmormântarea va avea loc azi, 28 februarie, de la domiciliul din str. Clujului nr. 76, ora 13. Familia îndoliată.

Cu adâncă durere în suflet anunțăm încetarea fulgerătoare din viață, la fragila vârstă de 7 anișori, a celei care a fost iubita noastră fiică,
PATRICIA DIMA.
Ceremonia religioasă va avea loc joi, 1 martie, ora 13, la Biserica U.T.A. Vești nemângâiați mama Angela și tata Valentin.

Cu adâncă durere anunțăm încetarea din viață a iubitului nostru soț, tată, socru și bunic,
BLIUC TROFIM,
în vârstă de 86 ani, din Buteni nr. 163. Înmormântarea va avea loc azi, 28 februarie 2001, în localitatea Buteni. Familia îndoliată.

Cu adâncă durere anunțăm încetarea din viață a scumpului nostru soț și tată,
SZABO LUDOVIC,
în vârstă de 68 de ani. Înmormântarea va avea loc, joi, 01.03.2001, la ora 13, în Cimitirul Eternitatea. Familia îndoliată.

Cu adâncă durere anunțăm încetarea din viață a celei ce a fost,
MELINTE ELENA.
Înmormântarea va avea loc astăzi, 28.02.2001, ora 14, de la Capela Cimitirului Eternitatea. Familiile DAGĂU și DRAGOȘ, îndoliate.

† CONDOLEANȚE †

Mulțumim celor care ne-au împărtășit durerea, de aproape sau de departe și care au condus-o pe ultimul drum pe cea care a fost,
CORNELIA FLORICA PAVEL.
Dumnezeu să o odihnească în pace! Familia îndoliată.

Suntem alături de colega noastră KÖRÖMI MARIA în marea durere pricinuită de decesul tatălui socru. Colectivul Vămii Arad. (4728)

Cu adâncă durere în suflet anunțăm încetarea din viață a scumpului nostru frate,
MUREȘAN DUMITRU,
la vârsta de 63 ani, născut în localitatea Vărșand. Sora Sofia și cumnatul Flore Turic. (4738)

Un ultim omagiu, celui care a fost cuscrul
MUREȘAN DUMITRU.
Familia Barna din localitatea Bata. (4738)

Suntem alături de colegul nostru Traian Creț, în marea durere pricinuită de pierderea nepoatei dragi,
PATRICIA.
Sincere condoleanțe și întreaga noastră compasiune familiei îndoliate. Colectivul ROMTRANS ARAD. (4743)

Suntem alături de familia GANTNER la despărțirea de cel mai ibuit soț, tată, bunic,
GANTNER JOSEF,
din Vladimirescu. Un ultim omagiu bunului nostru vecin, din partea familiilor: CIUNTA și RUS. (4748)

Colectivul Cofetăriei MIMOZA este alături de patronul GANTNER IOSIF, în mare durere pricinuită de moartea fulgerătoare a tatălui său,
GANTNER IOSIF
și transmite sincere condoleanțe. (4764)

Ne alăturăm durerii finilor noștri VALENTIN și ANGELA, acum, când au pierdut ce au avut mai scump, pe iubita lor fiică,
PATRICIA DIMA.
Sincere condoleanțe! Familia Farcaș. (4769)

Sincere condoleanțe familiei DIMA, acum, când și-au pierdut iubita fiică,
PATRICIA.
Dumnezeu s-o odihnească! Familia Turcuș. (4769)

Suntem alături de prietenii noștri, familia DIMA, la decesul iubitei lor fiice,
PATRICIA.
Sincere condoleanțe! Familia Pantea. (4769)

Zdrobit de durere sunt alături de voi, copiii mei Angela și Valentin, la dispariția prematură a fetiței voastre și totodată a nepotelei mele
PATRICIA.
Al vostru tată și bunic, Creț Traian. (4787)

Cutremurați de durere suntem alături de voi, dragă Angi și Vali, în aceste clipe triste, la despărțirea de unica voastră fiică,
PATRICIA.
Dumnezeu să o odihnească iar pe voi să vă întărească sufletește. Sora Viorica și soțul Ghiță. (4787)

Sunt alături de draga mea soră Angela și soțul Valentin în greaua încercare survenită în viața lor, prin pierderea scumpei lor fiice,
PATRICIA.
Nu te va uita niciodată, mătușa Cheți. (4787)

Sfâșiați de durere suntem alături de voi, Vali și Angela, în aceste clipe triste pricinuite de dispariția fiicei voastre,
PATRICIA.
Rămânem veșnic nemângâiați: sora Tanța, soțul Marțian, fiicele: Marcela și Codruța. (4787)

Suntem alături de Ange și Vali zdrobiți de durere la dureroasa despărțire de unica voastră fiică
PATRICIA.
Sora Emilia, soțul Florin și fiul Răzvan. (4787)

Împărtășim dureroasele sentimente, înmărmuriți de durere ale surorii Angela și soțului Vali, în aceste clipe triste provocate de despărțirea de unica lor fiică,
PATRICIA.
Sora Ani, soțul Stelian și fiul lor Adi. (4787)

Dragă Ange și Vali, cuvintele sunt fără rost, în aceste clipe de despărțire de fiica voastră,
PATRICIA.
Suntem sufletește alături de voi și rugăm pe bunul Dumnezeu să așeze sufletul ei unde drepții se odihnesc. Fratele Chivu, soția Elena și fiii: Flavius și Darius. (4787)

Zdrobiți de durere suntem alături de sora noastră Angela și cumnatul Valentin, la dureroasa despărțire de unica lor fiică,
PATRICIA,
la numai 7 anișori. Dormi în pace! Sora Jeni, soțul Ionel și fiul lor Daniel. (4787)

Înmărmuriți de durere împărtășim dureroasele sentimente ale surorii Angela și cumnatului Vali în aceste clipe triste de despărțire, de singura lor fiică,
PATRICIA.
Îngerii să o aibă în paza lor! Fratele Traian, soția Marcela și fiicele: Giorgiana și Ancuța. (4787)

Suntem alături de voi, dragă Ange și Vali, în aceste clipe triste prin greaua încercare apărută în viața noastră, prin pierderea fiicei voastre
PATRICIA.
Nu o vom uita niciodată și vor rămâne marcați: nepotul Ghili, soția Ica și fiica Antonia. (4787)

Suntem alături de voi, dragă Ange și Vali, în aceste clipe triste provocate de dispariția fiicei voastre
PATRICIA.
Sincere condoleanțe! Familia Pantea. (4769)

Mulțumim prietenilor, vecinilor, colegilor și tuturor celor care au cunoscut-o și au fost alături de noi în marea durere pricinuită de trecerea la cele veșnice a celei care a fost,
FLORICA MUREȘAN.
Dumnezeu s-o odihnească în pace! Familiile: BENDEA și MUREȘAN.

Suntem alături de doamna chimist, NATALIA GIURGIU, în marea durere pricinuită de trecerea în neființă a iubitei sale mame și adresăm sincere condoleanțe întregii familii. Colectivul Laboratorului Clinic „GIURGIU NATALIA". (4848)

Colectivul cadrelor didactice ale Școlii Generale din Fântânele este alături de colega, profesoara RUJA SPERANȚA și familia, în marea durere pricinuită de decesul tatălui drag. Dumnezeu să-l ierte și să-l odihnească în pace! (4841)

Colectivul cabinetului ORL din Policlinica Municipală este alături de doamna chimist NATALIA GIURGIU în greaua durere pricinuită de decesul mamei. (4842)

Suntem alături de VIORICA SZABO în marea durere pricinuită de moartea soțului. Familia Ghitas Radu, Antonella și Denise. (4834)

Sunt alături de colega mea ANGELA DIMA în această grea încercare. Dumnezeu să o odihnească. BOABI-BĂLTEAN. (4833)

Colectivul Serviciului de Urgențe al Spitalului Clinic Județean suntem, alături de colega noastră ANGELA DIMA în momentele grele pricinuite de decesul fulgerător al fiicei,
PATRICIA
și îi transmitem condoleanțe. (4832)

Un ultim omagiu neuitatului nostru cuscru,
GOMBOȘ FLOREA.
Cuscrii Nelu și Vali Petriș. (4814)

Elevii clasei I-B, de la Școala nr. 12, Arad, împreună cu doamna învățătoare sunt alături de familia DIMA în greaua încercare pricinuită de pierderea unicei lor fiice,
PATRICIA.
Ne vom aminti mereu de tine. (4821)

Sincere condoleanțe doamnei BUNACIU FLOARE pentru trecerea în neființă a mamei sale, din partea colectivului TEBA: Mariana, Carolina și Codruța. (4825)

† COMEMORĂRI †

Cu respect ne plecăm fruntile în fața mormintelor dragilor noștri
NELI NEAGRĂU și DUMITRU NEAGRĂU,
plecați în veșnicie în urmă cu un an respectiv 10 ani și 4 luni. Parastasul duminică, 4 martie 2001, la Biserica Ortodoxă din Chișineu Criș. Vă vom păstra mereu în amintire. Nepoții: Aurel și Maria Matiuț. (5332898)

Azi, 28 februarie se împlinesc 10 ani de la decesul celui care a fost dragul nostru soț, tată și bunic,
LUCACIU GHEORGHE,
din Sebiș. Familia. (4635)

Astăzi, se împlinește un an de la trecerea în neființă a celui ce a fost soț, tată și bunic,
TABUIA PRECUP.
Dumnezeu să-l odihnească! Familia Tabuia. (4636)

4 ani de când m-am despărțit de soția mea,
ȘTEAU MARIA.
Te plâng în suflet, mereu și acolo unde ești la noi să te gândești. Cât ai trăit te-am iubit, cât trăim te plângem! Soțul Cristian, Daniel, Viorica și Giorgeana. Dumnezeu să te odihnească! (4671)

Se împlinesc 7 ani, respectiv 8 ani de la trecerea în neființă a celor care au fost
ing. ILEANA IOVUȚA și MĂRIUȚA IOVUȚA,
bune mame, soții și bunică. Rugăciunile noastre să fie călăuză sufletelor lor! Nu vă vom uita niciodată! Fiica, respectiv nepoata Cristina Jula din Canada; Puiu și Vrenti Iovuța din Arad. (4694)

Azi, se împlinesc 10 săptămâni de când s-a stins din viață cel care a fost un bun soț, tată, socru și bunic (BOSU)
MÎRZA REMUS.
Dragă tăticule, azi ai fi împlinit 58 de ani. În loc să-ți spunem „La mulți ani!" îți spunem: Dumnezeu să te odihnească în pace! Soția Lena, copiii: Remus și Doinița, nepoatele: Andreea și Victoria. (5352334)

Lacrimi și flori la împlinirea a 3 ani de la plecarea în neființă a celei care a fost
SABĂU FLOARE
din Socodor. Dumnezeu s-o odihnească! Fiica Cornelia, ginerele Ioan, nepoții Adrian și Nelu. (Ag. Criș)

O clipă de aducere aminte în memoria iubitului nostru soț, tată și fiu,
plt. mj. LAZĂR LEZEU
la împlinirea a 4 ani de la trecerea sa în neființă. Timpul nu poate șterge durerea și suferința din sufletele noastre. Odihnește-te în pace, suflet drag. Liana, Bogdan, Răzvan, Mama Ica și Tata mare. (4806)

● PRODUCE ȘI MONTEAZĂ UȘI ȘI FERESTRE DIN PVC ARMAT CU PROFILE TROCAL GERMANIA
● PRODUCE ȘI VINDE GEAM TERMOPAN
LUCRU NEMȚESC

SATLINE

SALON DE EXPOZIȚIE:
ARAD, PIAȚA MIHAI VITEAZUL
BL. M 7, PARTER
TEL./FAX. 057/25 14 61; 094 50 72 11

SYSROM S.A.
Arad, Str. Mareșal Ion Antonescu 32
ANGAJEAZĂ:
personal cu studii superioare pentru implementarea unei aplicații software de contabilitate
CERINȚE:
- cunoștințe medii de limba germană
- cunoștințe terminologie contabilă (constituie avantaj)
- experiență în contabilitatea financiară și de gestiune
- cunoștințe bune de informatică

Rugăm persoanele interesate să depună CV-ul la sediul nostru.
Relații suplimentare la tel. 250.889 sau 093.229.050, între orele 8-16.

CARTIERUL DE VEST
Finanțare pentru cumpărare de locuințe prin credit ipotecar ANL
I. Locuințe pentru persoane fizice
II. Locuințe de serviciu pentru societăți comerciale

ETAPELE CONTRACTĂRII:
I. Contract de vânzare-cumpărare lot de casă, întabulare în Cartea Funciară pe numele cumpărătorului.
Loturi cuprinse între 200-1300 mp,
Preț 12-17 USD/mp
II. Contract de construire, pe modelul de casă agreat, cu stabilirea prețului, din care se achită 15% avans.
III. Diferența de 85% se va plăti în rate lunare, în termen de 10 ani, prin credit ipotecar ANL, cu o dobândă de 10-12%/an, la EURO, plătibil în lei la cursul de vânzare al valutei din ziua plății.

Vă așteptăm!

Informații: EXPO MARKET JACKSON din Arad sau la telefoanele 094.600.494, 094.273.083. (1834440)

S.C. SAPICO DISTRIBUTION SRL
Angajează pentru divizia foods (RAMA, DELMA, CALVE, LIPTON, KNORR):

1. AGENȚI VÂNZĂRI
Condiții:
- experiență în vânzări
- studii medii
- vârsta maximă 30 ani

2. DISTRIBUITOR
Condiții:
- carnet de conducere cat. B, C
- experiență minim 2 ani
- vârsta maximă 35 ani

C. V. se depun la adresa str. Mierlei F. N. (Grădiște, poarta 3 Alfar) până la data de 06.03.2001. Informații la tel. 094597415.
(5914888)

Folie pentru solarii
Durată de folosire 3-5 ani
Multistrat - rezistență mare
Grad mare de transparență!
Preț de importator
Gamă diversă de fungicide, insecticide, erbicide
Îngrășăminte foliare, stimulatori, aparate de stropit
Str. Petru Rareș nr. 81
Tel./Fax 270.145
Grădiște - lângă ELECTRICA
ECOCHEM prietenul fermierilor

PRIMĂRIA ARAD ANUNȚĂ
Începând cu data de 1 martie 2001, pentru persoanele fizice, ORARUL CASIERIILOR DIN CADRUL DIRECȚIEI FISCALE, B-DUL REVOLUȚIEI NR. 97, VA FI URMĂTORUL:

Luni	8,00-12,30
Marți	8,00-12,30 și 15,00-17,00
Miercuri	8,00-12,30
Joi	8,00-12,30 și 15,00-17,00
Vineri	8,00-12,30

Primar
Ing. dipl.
Dorel Popa
(1834461)

Rosendaal THERMORANC TRANS S.R.L.
Societate româno-germană
Telefon 095-659.340
EXECUTĂ LUCRĂRI DE
- izolații termice industriale
- izolații termice în chimie industrială
- izolații termice construcții clădiri
- izolații termice la cald, la rece
- izolații termice fonice, acustice
- izolații de asigurare contra incendiilor
- închideri hale industriale, perimetrale
- izolații termice cu spumă poliuretanică
- camere frigorifice
- izolații cisterne și izoterme auto

ANGAJEAZĂ personal
- tinichigerie industrială
- desenator tinichigerie industrială
(5914445)

MANITOBA TEX SC
we need help in our Production department
if you are:
- experienced in Production Flow and Planing for a textile company with at least 75.000 garments a month
- your english is well in communication and in written form
- you are interested to work in young team in a established and growing company
- interested to work for 100% Export market - Marks & Spencer, Dunlop, Quiksilver ...you should sent us your written CV in english and arrange a meeting with
Mrs. B. Schumacher at 0572 - 10500
the following positions are available.
Production Plan Responsible

MANITOBA TEX SC
we need help in our Production department
if you are:
- experienced with production flow and planing in a textile company with at least 75.000 garments per month
- your English language is well in communication and in written form
- you are experienced in arranging sewing production in several companies around the country
- you are interested in working with a young team in an

S.C. COTTA INTERNATIONAL S.R.L.
Firmă mixtă româno-elvețiană specializată în producție de mobilă tapițată
ANGAJEAZĂ CU CALIFICARE
- CROITORI ÎN PIELE
- CUSĂTOARE
- TAPIȚERI

FIRMA OFERĂ condiții de muncă deosebite și un salariu atractiv.

INFORMAȚII LA TELEFON:
093-695483, 278600; 278601 între orele 9,00-12,00
sau la sediul firmei din Arad, Str. Bicaz, nr. 1-5
(lângă Fabrica îmbuteliere Pepsi-Cola Aradul Nou).
(1834429)

S.C. ARALIA S.A.
cu sediul în Arad, Calea Romanilor, nr. 35-37
vinde următoarele:
- 3 motoscutere
- balanțe de 10, 15, 20 kg
- balanțe semiautomate de 100, 200, 500, 1000 kg
- coșuri de aluminiu
- macara cu braț electrică
- șoproane metalice (bune pentru garaje)
- case de marcat (nefiscale)
- toneți de lemn
- toneți metalici (buni pentru comerț stradal)
Informații la telefon 280.263, 280.262

S.C. EXPERT SA în calitate de lichidator al S.C. ALFAR SA Arad
în conformitate cu prevederile L. 64/1995 republicată,
vinde la licitație publică deschisă cu strigare următoarele active
1. Bloc de sare cu suprafață de 38 ha, cu toate utilitățile.
2. Complex ciupercărie, cu toate utilitățile.
Licitația va avea loc în data de 05.03.2001, ora 12,00 la sediul societății ALFAR.
Înscrierile se pot face până în ziua licitației, ora 9,00.
Relații la telefon 057/276.101 sau 094.784.497, ing. Dabici Mirela.
(5914887)

PRIMĂRIA COMUNEI FELNAC
JUDEȚUL ARAD
Organizează licitație publică deschisă fără preselecție pentru adjudecarea proiectului obiectivului de investiție
„Înființare distribuție gaze naturale în localitățile Felnac, Călugăreni și Bodrogul Nou Jud. Arad"
- Persoana juridică achizitoare - investitor - Primăria Comunei Felnac, Județul Arad telefon Fax 057411101
- Sursa de finanțare - buget local
- Documentele de licitație se vor procura de la sediul Primăriei Felnac începând cu data de 10 martie 2001
- Ofertele se vor prezenta la sediul persoanei juridice achizitoare până cel târziu în data de 29 martie 2001, ora 12,00.
Deschiderea licitației va avea loc în data de 30 martie ora 10,00.
Obiectivul poate fi vizitat de ofertanți la cererea acestora.
(5914892)